

KECAMATAN JUAI DALAM ANGKA

*JUAI SUBDISTRICT
IN FIGURES*

2022



**BADAN PUSAT STATISTIK
KABUPATEN BALANGAN
BPS-STATISTICS OF BALANGAN REGENCY**



KECAMATAN JUAI DALAM ANGKA

*JUAI SUBDISTRICT
IN FIGURES*

2022



**BADAN PUSAT STATISTIK
KABUPATEN BALANGAN
BPS-STATISTICS OF BALANGAN REGENCY**

KECAMATAN JUAI DALAM ANGKA
JUAI Subdistrict in Figures
2022

ISSN: ...

No. Publikasi/Publication Number: 63110.2210

Katalog /Catalog:1102001.6311050

Ukuran Buku/Book Size: 14,8 cm x 21 cm

Jumlah Halaman/Number of Pages : xxvii + 100 hal/pages

Naskah/Manuscript:

BPS Kabupaten Balangan

BPS-Statistics of Balangan Regency

Penyunting/Editor:

BPS Kabupaten Balangan

BPS-Statistics of Balangan Regency

Desain Kover/Cover Design:

BPS Kabupaten Balangan

BPS-Statistics of Balangan Regency

Ilustrasi Kover/Cover Illustration:

BPS Kabupaten Balangan

BPS-Statistics of Balangan Regency

Diterbitkan oleh/Published by:

©BPS Kabupaten Balangan/BPS-Statistics of Balangan Regency

Dicetak oleh/Printed by:

PT. Dasa Prima (Aladdin Copy & Digital Printing

...

Dilarang mengumumkan, mendistribusikan, mengomunikasikan, dan/atau menggandakan sebagian atau seluruh isi buku ini untuk tujuan komersil tanpa izin tertulis dari Badan Pusat Statistik Kabupaten Balangan.

Prohibited to announce, distribute, communicate, and/or copy part or all of this book for commercial purpose without permission from BPS-Statistics Indonesia of Balangan Regency

TIM PENYUSUN/TEAM MEMBERS

**Pengarah/Director
Roy Suryanto, SST., M.P.**

**Penanggung Jawab/Persons in Charge
Roy Suryanto, SST., M.P.**

**Penyunting/Editors
Dyah Lusiyanti • Muhammad Ihsan**

**Pengolah Data dan Penulis Naskah/Data Processor and Writers
Muhammad Ihsan • Tim Diseminasi dan Metadata Statistik**

**Penata Letak/Layout Designers
Muhammad Ihsan • Tim Diseminasi dan Metadata Statistik**

KONTRIBUTOR DATA/DATA CONTRIBUTORS

1. Kementerian Agama/*Ministry of Religious Affair*
2. Kementerian Pendidikan dan Kebudayaan/*Ministry of Education and Culture*
3. Badan Meteorologi Klimatologi dan Geofisika/*Meteorological, Climatology, and Geophysical Agency*
4. Badan Pusat Statistik/*BPS-Statistics Indonesia*
5. Dinas Kependudukan dan Catatan Sipil Kabupaten Balangan

<https://balangankab.bps.go.id>

PETA WILAYAH KECAMATAN JUAI MAP OF JUAI SUBDISTRICT

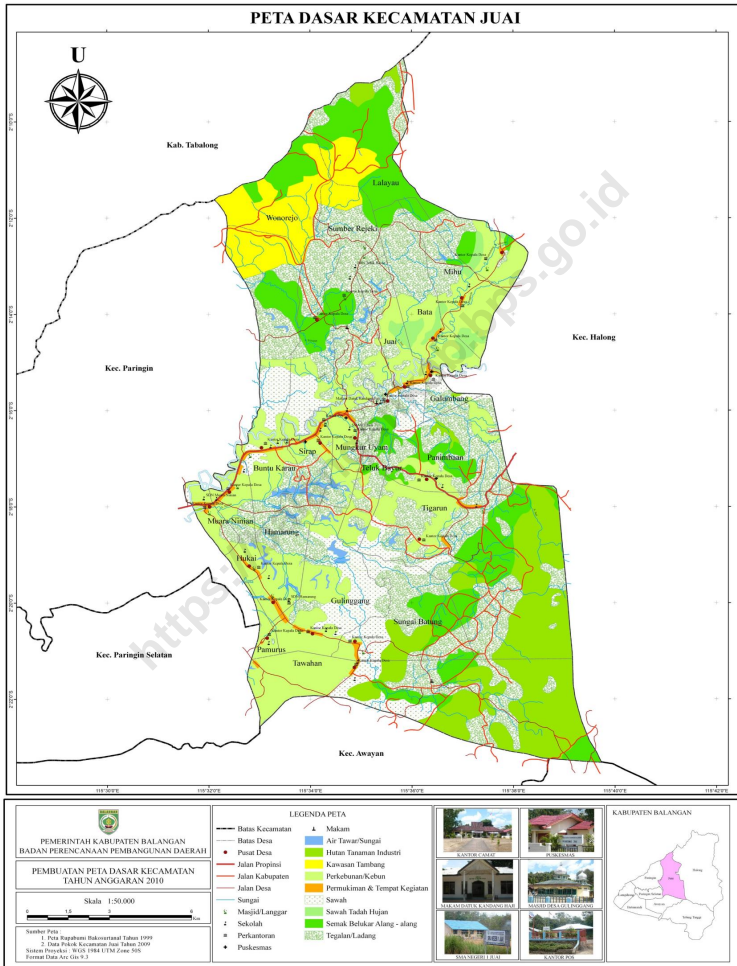

KEPALA BPS KABUPATEN BALANGAN
CHIEF STATISTICIAN OF BALANGAN REGENCY



ROY SURYANTO



KATA PENGANTAR

Kecamatan Juai Dalam Angka 2022 merupakan publikasi tahunan yang diterbitkan oleh BPS Kabupaten Balangan. Disadari bahwa publikasi ini belum sepenuhnya memenuhi harapan pihak pemakai data khususnya para perencana, namun diharapkan dapat membantu melengkapi penyusunan rencana pembangunan di Kecamatan Paringin Selatan, Kabupaten Balangan.

Publikasi ini dapat terwujud berkat kerja sama dan bantuan dari berbagai pihak baik instansi pemerintah maupun swasta. Kepada semua pihak yang telah memberikan bantuan disampaikan penghargaan dan terima kasih yang sebesar-besarnya

Walaupun publikasi ini telah disiapkan sebaik-baiknya, namun disadari masih ada kekurangan dan kesalahan yang terjadi. Untuk perbaikan publikasi ini, tanggapan dan saran yang bersifat konstruktif dari para pemakai sangat diharapkan

Paringin , September 2022
Kepala BPS
Kabupaten Balangan

Roy Suryanto, SST., M.P.



PREFACE

Juai Subdistrict in Figures 2021 is an annual publication written by BPS Balangan Regency. Honestly, this publication has not perfect yet and has not filled the user's hope, especially for the planners yet, but hopely it can help to equip compilation of development planning in this new regency.

This comprehensive publication has been made possible with the assistance and contribution from several governmental institutions and private organizations. To all parties who have been involved in the preparation of this publication, I would like to express my sincerest appreciation and gratitude.

Comments and constructive suggestions for the improvement of this publication are always welcome.

*Paringin, September 2022
Chief Statistician of
Balangan Regency*

Roy Suryanto, SST., M.P.

DAFTAR ISI/CONTENTS

	Halaman <i>Page</i>
Kata Pengantar/ <i>Preface</i>	xii
Daftar Isi/ <i>Contents</i>	xiii
Daftar Tabel/ <i>List of Tables</i>	xv
Daftar Gambar/ <i>List of Figures</i>	xxi
Penjelasan Umum/ <i>Explanatory Notes</i>	xxiv
Daftar Singkatan/ <i>List of Abbreviation</i>	xxvi
1. Geografi dan Iklim/ <i>Geography and Climate</i>	1
2. Pemerintahan/ <i>Government</i>	11
3. Penduduk/ <i>Population</i>	21
4. Sosial dan Kesejahteraan Rakyat/ <i>Social and Welfare</i>	31
5. Pertanian/ <i>Agriculture</i>	59
6. Pariwisata, Transportasi, dan Komunikasi/ <i>Tourism, Transportation, and Communication</i>	73
7. Perbankan, Koperasi, dan Perdagangan/ <i>Banking, Cooperative, and Trade</i> 87	

DAFTAR TABEL/LIST OF TABLES

	Halaman Page
1. GEOGRAFI DAN IKLIM/GEOGRAPHY AND CLIMATE	
1.1 KEADAAN GEOGRAFI GEOGRAPHY CONDITION	
1.1.1 Luas Daerah Menurut Desa/Kelurahan di Kecamatan Juai, 2021 <i>Total Area by Villages/Kelurahan in Juai Subdistrict, 2021</i>	6
1.1.2 Jarak ke Ibukota Kecamatan dan Ibukota Kabupaten/Kota Menurut Desa/Kelurahan di Kecamatan Juai (km), 2021 <i>Distance to the Subdistrict Capital and Regency/Municipal Capital by Villages/Kelurahan in Juai Subdistrict (km), 2021</i>	7
1.2 KEADAAN IKLIM CLIMATE CONDITION	
1.2.1 Pengamatan Unsur Iklim Menurut Bulan di Stasiun Juai, 2021 <i>Observation of Climate Elements by Month at Juai Station, 2021</i>	8
2. PEMERINTAHAN/GOVERNMENT	
2.1 WILAYAH ADMINISTRATIF ADMINISTRATIVE AREA	
2.1.1 Jumlah Rukun Warga (RW) dan Rukun Tetangga (RT) Menurut Desa/Kelurahan di Kecamatan Juai, 2021 <i>Number of Rukun Warga and Rukun Tetangga by Villages/ Kelurahan in Juai Subdistrict, 2021</i>	14
3. PENDUDUK/POPULATION	
3.1 Penduduk, Distribusi Persentase Penduduk, Kepadatan Penduduk, Rasio Jenis Kelamin Penduduk Menurut Desa/Kelurahan di Kecamatan Juai, 2021 <i>Population, Percentage Distribution of Population, Population Density, and Population Sex Ratio by Villages/Kelurahan in Juai Subdistrict, 2021</i>	20
3.2 Jumlah Penduduk Menurut Kelompok Umur dan Jenis Kelamin di Kecamatan Juai, 2021	

Population by Age Groups and Sex in Juai Subdistrict, 2021 22

4. SOSIAL DAN KESEJAHTERAAN RAKYAT/SOCIAL AND WELFARE

**4.1 PENDIDIKAN
EDUCATION**

4.1.1 Banyaknya Desa¹/Kelurahan yang Memiliki Fasilitas Sekolah Menurut Tingkat Pendidikan di Kecamatan Juai, 2019–2021
Number of Villages¹/Kelurahan Having Educational Facilities by Educational Level in Juai Subdistrict, 2019–2021 28

4.1.2 Jumlah Sekolah Menurut Tingkat Pendidikan di Kecamatan Juai, 2020/2021 dan 2021/2022
Number of Schools by Educational Level in Juai Subdistrict, 2020/2021 and 2021/2022..... 29

4.1.3 Jumlah Guru Menurut Tingkat Pendidikan di Kecamatan Juai, 2020/2021 dan 2021/2022
Number of Teachers by Educational Level in Juai Subdistrict, 2020/2021 and 2021/2022..... 30

4.1.4 Jumlah Murid Menurut Tingkat Pendidikan di Kecamatan Juai, 2020/2021 dan 2021/2022
Number of Pupils by Educational Level in Juai Subdistrict, 2020/2021 and 2021/2022..... 31

**4.2 KESEHATAN
HEALTH**

4.2.1 Banyaknya Desa¹/Kelurahan yang Memiliki Sarana Kesehatan Menurut Jenis Sarana Kesehatan di Kecamatan Juai, 2019–2021
Number of Villages¹/Kelurahan Health Facilities by Type of Health Facilities in Juai Subdistrict, 2019–2021 32

4.2.2 Banyaknya Warga Penderita Kekurangan Gizi Menurut Desa/Kelurahan di Kecamatan Juai, 2020
Number of People with Malnutrition by Villages/Kelurahan in Juai Subdistrict, 2020..... 33

**4.3 PERUMAHAN DAN LINGKUNGAN
HOUSING AND ENVIRONMENT**

4.3.1 Banyaknya Desa/Kelurahan Menurut Sumber Air Minum Sebagian Besar Keluarga di Kecamatan Juai, 2019–2021

	Halaman Page
	<i>Number of Villages/Kelurahan by Drinking Water Source of Majority Family in Juai Subdistrict, 2019–2021</i>
	34
4.3.2	Banyaknya Keluarga Menurut Desa/Kelurahan dan Jenis Pengguna Listrik di Kecamatan Juai, 2021 <i>Number of Family by Villages/Kelurahan and Type of Electricity Consumer in Juai Subdistrict, 2021</i>
	35
4.3.3	Banyaknya Desa/Kelurahan Menurut Sumber Penerangan Jalan Utama Desa/Kelurahan di Kecamatan Juai, 2019–2021 <i>Number of Villages/Kelurahan by Source of Villages/Kelurahan's Main Street Illumination in Juai Subdistrict, 2019–2021</i>
	36
4.3.4	Banyaknya Desa/Kelurahan Menurut Penggunaan Fasilitas Tempat Buang Air Besar Sebagian Besar Keluarga di Kecamatan Juai, 2019–2021 <i>Number of Villages/Kelurahan by Toilet Facility Used by Majority Family in Juai Subdistrict, 2019–2021</i>
	37
4.3.5	Banyaknya Desa/Kelurahan Menurut Jenis Bahan Bakar untuk Memasak yang Digunakan Sebagian Besar Keluarga di Kecamatan Juai, 2021 <i>Number of Villages/Kelurahan by Type of Cooking Fuel Used by Majority Family in Juai Subdistrict, 2021</i>
	38
4.4	AGAMA DAN SOSIAL LAINNYA
	RELIGION AND OTHER SOCIAL AFFAIRS
4.4.1	Jumlah Tempat Peribadatan Menurut Desa/ Kelurahan di Kecamatan Juai, 2021 <i>Number of Worship Places by Villages/Kelurahan in Juai Subdistrict, 2021</i>
	39
4.4.2	Banyaknya Kejadian Bencana Alam Menurut Desa/Kelurahan dan Jenis Bencana Alam di Kecamatan Juai, 2020 <i>Number of Natural Disaster Events by Villages/Kelurahan and Type of Natural Disaster in Juai Subdistrict, 2020</i>
	40
4.4.3	Banyaknya Korban Jiwa Akibat Bencana Alam Menurut Desa/ Kelurahan dan Jenis Bencana Alam di Kecamatan Juai, 2020 <i>Number of Fatalities Due to Natural Disasters by Villages/Kelurahan and Type of Natural Disaster in Juai Subdistrict, 2020</i>
	43
4.4.4	Keberadaan Fasilitas/Upaya Antisipasi/Mitigasi Bencana Alam Menurut Desa/Kelurahan di Kecamatan Juai, 2021

	<i>Existence of Facilities/Efforts for Anticipation/Mitigation of Natural Disasters by Villages/Kelurahan by Villages/Kelurahan in Juai Subdistrict, 2021</i>	46
4.4.5	Banyaknya Desa/Kelurahan yang Memiliki Kelompok Kegiatan Olahraga Menurut Jenis Olahraga dan Ketersediaan Fasilitas/Lapangan Olahraga di Kecamatan Juai, 2021 <i>Number of Villages/Kelurahan Having Sport Activities Groups by Type of Sport and Availability of Sport Facilities/Fields in Juai Subdistrict, 2021</i>	48
5.	PERTANIAN/AGRICULTURE	
5.1	Luas Panen Tanaman Sayuran dan Buah-buahan Semusim Menurut Jenis Tanaman di Kecamatan Juai (ha), 2018–2021 <i>Harvested Area of Seasonal Vegetables and Fruits by Kind of Plant in Juai Subdistrict (ha), 2018–2021</i>	54
5.2	Produksi Tanaman Sayuran dan Buah-buahan Semusim Menurut Jenis Tanaman di Kecamatan Juai (kuintal), 2018–2021 <i>Production of Seasonal Vegetables and Fruits by Kind of Plant in Juai Subdistrict (quintal), 2018–2021</i>	55
5.3	Luas Panen Tanaman Biofarmaka Menurut Jenis Tanaman di Kecamatan Juai (m ²), 2018–2021 <i>Harvested Area of Medicinal Plants by Kind of Plant in Juai Subdistrict (m²), 2018–2021</i>	56
5.4	Produksi Tanaman Biofarmaka Menurut Jenis Tanaman di Kecamatan Juai (kg), 2018–2021 <i>Production of Medicinal Plants by Kind of Plant in Juai Subdistrict (kg),2018–2021</i>	57
5.5	Produksi Buah-Buahan dan Sayuran Tahunan Menurut Jenis Tanaman di Kecamatan Juai (kuintal), 2018–2021 <i>Production of Annual Fruits and Vegetables by Kind of Plant in Juai Subdistrict (quintal), 2018–2021</i>	58
6.	PARIWISATA, TRANSPORTASI, DAN KOMUNIKASI/TOURISM, TRANSPORTATION, AND COMMUNICATION	

**6.1 PARIWISATA
TOURISM**

6.1.1 Jumlah Sarana Akomodasi Menurut Desa/Kelurahan dan Jenis Akomodasi di Kecamatan Juai, 2021
Number of Accomodation Facilities by Villages/Kelurahan and Type of Accomodation in Juai Subdistrict, 2021 64

**6.2 TRANSPORTASI
TRANSPORTATION**

6.2.1 Prasarana dan Sarana Transportasi Antar Desa/Kelurahan Menurut Desa/Kelurahan di Kecamatan Juai, 2021
Inter-Villages/Kelurahan Transportation Infrastructure and Facilities by Villages/Kelurahan in Juai Subdistrict, 2021 65

**6.3 KOMUNIKASI
COMMUNICATION**

6.2.2 Keberadaan Kantor Pos/Pos Pembantu/Rumah Pos, Pos Keliling, dan Perusahaan/Agen Jasa Ekspedisi Swasta Menurut Desa/Kelurahan di Kecamatan Juai, 2021
Number of Post Office/Subsidiary of Post Office, Mobile Portal Service, Private Expedition Service Company by Villages/Kelurahan in Juai Subdistrict, 2021 67

6.3.1 Jumlah Menara Telepon seluler dan Operator Layanan Komunikasi Telepon Seluler Menurut Desa/Kelurahan di Kecamatan Juai, 2021
Number of Base Transceiver Station (BTS) and Cellular Phone Communication Service Operators by Villages/Kelurahan in Juai Subdistrict, 2021 68

6.3.2 Kekuatan Sinyal Telepon Seluler dan Jenis Sinyal Internet Telepon Seluler Menurut Desa/Kelurahan di Kecamatan Juai, 2021
The Strenght of Celular Phone Signal by Villages/Kelurahan in Juai Subdistrict, 2021 69

**7. PERBANKAN, KOPERASI, DAN PERDAGANGAN/BANKING,
COOPERATIVE, AND TRADE**

7.1 Banyaknya Sarana Lembaga Keuangan Bank Menurut Desa/ Kelurahan dan Jenis Bank di Kecamatan Juai, 2021

	Halaman Page
	<i>Number of Bank by Villages/Kelurahan and Type of Bank in Juai Subdistrict, 2021</i> 76
7.2	<i>Banyaknya Koperasi Aktif Menurut Menurut Desa/Kelurahan dan Jenis Koperasi di Kecamatan Juai, 2021</i> <i>Number of Cooperative by Villages/Kelurahan and Type of Cooperative in Juai Subdistrict, 2021</i> 77
7.3	<i>Banyaknya Sarana Perdagangan Menurut Desa/Kelurahan dan Jenis Sarana Perdagangan di Kecamatan Juai, 2021</i> <i>Number of Trade Facilities by Villages/Kelurahan and Type of Trade Facilities in Juai Subdistrict, 2021</i> 79

<https://balangankab.bps.go.id>

DAFTAR GAMBAR/LIST OF FIGURES

Halaman
Page

<https://balangankab.bps.go.id>

<https://balangankab.bps.go.id>

PENJELASAN UMUM/EXPLANATORY NOTES

Tanda-tanda, satuan-satuan, dan lain-lainnya yang digunakan dalam publikasi ini adalah sebagai berikut:

Symbols, measurement units, and acronyms which are used in this publication, are as follows:

1. TANDA-TANDA/SYMBOLS

Data tidak tersedia/ <i>Data not available</i>	: ...
Tidak ada atau nol / <i>Null or zero</i>	: -
Data dapat diabaikan/ <i>Data negligible</i>	: 0
Tanda decimal/ <i>Decimal point</i>	: ,
Data tidak dapat ditampilkan/ <i>Not applicable</i>	: NA
Angka estimasi/ <i>Estimated figures</i>	: e
Angka diperbaiki/ <i>Revised figures</i>	: r
Angka sementara/ <i>Preliminary figures</i>	: x
Angka sangat sementara/ <i>Very preliminary figures</i>	: xx
Angka sangat sangat sementara/ <i>Very very preliminary figures</i>	: xxx

2. SATUAN/UNITS

barel/ <i>barrel</i>	: 158,99 liter/ <i>litres</i> = 1/6,2898 m ³
hektar (ha)/ <i>hectare (ha)</i>	: 10 000 m ²
kilometer (km)/ <i>kilometres (km)</i>	: 1 000 meter/ <i>meters (m)</i>
knot/ <i>knot</i>	: 1,8523 km/jam (<i>km/hour</i>)
kuintal/ <i>quintal</i>	: 100 kg
KWh	: 1 000 Watt hour
MWh	: 1 000 KWh
liter (untuk beras)/ <i>litre (for rice)</i>	: 0,80 kg
MMSCF	: 1/35,3 m ³
metrik ton (m.ton)/ <i>metric ton (m. ton)</i>	: 0,98421 long ton = 1 000 kg
ons/ <i>ounce</i>	: 28,31 gram/ <i>grams</i>
ton	: 1 000 kg

Satuan lain: buah, dus, butir, helai/lembar, kaleng, batang, pulsa, ton kilometer (ton-km), jam, menit, persen (%).

Other units: unit, pack, pieces, sheet, tin, pulse, ton-kilometres(ton-km), hour, minute, percent (%).

Perbedaan angka di belakang koma disebabkan oleh pembulatan angka.
The difference in decimal numbers is caused by rounding.

DAFTAR SINGKATAN/LIST OF ABBREVIATION

SI	: Stasiun Iklim/ <i>Climate Station</i>
SMPK	: Stasiun Meterologi Pertanian Khusus/ <i>Special Agricultural Meteorological Station</i>
t.t	: Tempat tidur/ <i>Bed</i>
BCG	: Bacillus Calmette Guerin
DPT	: Difteri, Pertusis, Tetanus/ <i>Diphtheria, Tetanus, and Pertussis</i>
TT	: Tetanus Toxoid
IOT	: Industri Obat Tradisional/ <i>Traditional Medicine Industry</i>
IKOT	: Industri Kecil Obat Tradisional/ <i>Traditional Medicine Small Industry</i>
Alkes	: Alat kesehatan/ <i>Health Kits</i>
PKRT	: Perbekalan Kesehatan Rumah tangga/ <i>Household Health Logistics</i>
Kompl	: Komplemen/ <i>Complement</i>
IRTP	: Industri Pangan Produksi Rumah Tangga/ <i>Foods Home Industry</i>
PBF	: Pedagang Besar Farmasi/ <i>Pharmacy Whole-seller</i>
GFK	: Gudang Farmasi Kab/Kota/Regency/ <i>Municipality Pharmacy Warehouse</i>
RB	: Rumah Bersalin/ <i>Delivery House</i>
Pustu	: Puskesmas pembantu/ <i>Auxiliary Public Health Center</i>
BP	: Balai Pengobatan/ <i>Polyclinic</i>
TPS	: Tempat Pembuangan Sampah Sementara / <i>landfill</i>
Jamkesmas	: Jaminan kesehatan masyarakat miskin/ <i>Poor public health insurance</i>
PJKMU	: Program Jaminan Kesehatan Masyarakat Umum/ <i>General Public Health Insurance Program</i>
SIUP	: Surat Ijin Usaha Perdagangan/ <i>Trading Permission Letter</i>
TDP	: Tanda Daftar Perusahaan/ <i>Company Registration Identity</i>
API	: Angka Pengenal Importir/ <i>Importer's Identity Number</i>

01

GEOGRAFI DAN IKLIM
GEOGRAPHY AND CLIMATE

PENJELASAN TEKNIS

1. Desa adalah desa dan desa adat atau yang disebut dengan nama lain, selanjutnya disebut Desa adalah kesatuan masyarakat hukum yang memiliki batas wilayah yang berwenang untuk mengatur dan mengurus urusan pemerintahan, kepentingan masyarakat setempat berdasarkan prakarsa masyarakat, hak asal usul, dan/atau hak tradisional yang diakui dan dihormati dalam system Pemerintahan Negara Kesatuan Republik Indonesia (Undang-Undang Nomor 6 Tahun 2014 tentang Desa).
2. Kelurahan adalah suatu wilayah yang dipimpin oleh seorang Lurah sebagai perangkat daerah kabupaten dan atau daerah kota di bawah kecamatan (Undang-Undang No. 32 Tahun 2004 tentang Pemerintahan Daerah).
3. Luas Desa mencakup seluruh wilayah desa/kelurahan baik yang dihuni penduduk maupun tidak. Termasuk di sini adalah tanah kering, sawah, pegunungan, rawa, kali, tanah bangunan, dan sebagainya. Pencatatan dilakukan dalam kilometer persegi dua angka dibelakang koma.
4. Jarak ke Ibu Kota Kecamatan adalah jarak yang dihitung dari jarak Kantor Desa ke Kantor Kecamatan.
5. Jarak ke Ibu Kota Kabupaten/ Kota adalah jarak yang dihitung

TECHNICAL NOTES

1. *Village is village and custom village or that is called by other terms, hereinafter referred to as the village is the unity of the legal community who have territorial boundaries that are authorized to regulate and manage government affairs, the interest of local communities based on community initiatives, the origin and local customs that are acknowledged and respected within the unitary System of Government Republic of Indonesia (Law No. 6 Year 2014 about Village).*
2. *Kelurahan is an area that is led by a head of kelurahan (Lurah) as an apparatus of regency and or city under the district (Law No. 32 Year 2004 about Local Governmental).*
3. *The village area covers the entire village/kelurahan area, whether inhabited by residents or not. Included here are dry land, rice fields, mountains, swamps, rivers, building land, and so on. Recording is done in square kilometers with two decimals.*
4. *The distance to the subdistrict capital is the distance calculated from the distance from the Village Office to the Subdistrict office.*
5. *Distance to the Regency/Municipal Capital is the distance calculated from the distance from the Village Office to the Regent/Mayor's Office.*
6. *Precipitation (mm) is the height of rainwater that collects in a rain gauge on a flat, non-absorbent,*

dari jarak Kantor Desa ke Kantor Bupati/Walikota.

6. Curah Hujan (mm) adalah ketinggian air hujan yang terkumpul dalam penakar hujan pada tempat yang datar, tidak menyerap, tidak meresap dan tidak mengalir. Unsur hujan 1 (satu) milimeter artinya dalam luasan satu meter persegi pada tempat yang datar tertampung air hujan setinggi satu milimeter atau tertampung air hujan sebanyak satu liter.
7. Observasi curah hujan dan hari hujan berdasarkan stasiun pos hujan kerjasama yang ada di Kabupaten Balangan

non-absorbent and non-flowing place. The rain element of 1 (one) millimeter means that in an area of one square meter on a flat place one millimeter of rainwater can be accommodated or one liter of rainwater can be accommodated.

7. *Observation of precipitation and rainy days based on cooperation stations in Balangan Regency*

<https://balangankab.bps.go.id>

ULASAN**DESCRIPTION****Keadaan Geografi**

Berdasarkan data yang tersedia, Kecamatan Juai memiliki luas wilayah sebesar 366,43 kilometer persegi. Desa Lalayau merupakan desa/kelurahan terluas yang mencakup 8,45 persen dari luas keseluruhan Kecamatan Juai. Sedangkan Desa Panimbaan memiliki luas wilayah terkecil dengan luas sebesar 10,21 kilometer persegi atau hanya 2,64 persen dari wilayah Kecamatan Juai.

Keadaan Iklim

Berdasarkan pengamatan Stasiun Klimatologi Kelas I Banjarbaru pada tahun 2021, curah hujan di Stasiun Pengamatan Juai berkisar antara 99 mm sampai dengan 586 mm. Curah hujan tertinggi terjadi pada bulan November (586mm) dan curah hujan terendah terjadi pada Juni (99 mm).

Sedangkan berdasarkan pengamatan jumlah hari hujan di Kecamatan Juai berkisar 11 sampai dengan 20 hari per bulan

Geography Condition

Based on available data, Juai Subdistrict has an area of 366,43 square kilometers. Lalayau Village is the largest village covering 8.45 percent of the total area of Juai Subdistrict while Panimbaan Village has the smallest area with 10,21 square kilometers or only 2,64 percent of the Juai Subdistrict area..

Climate Condition

Based on observations from the Banjarbaru Class I Climatology Station in 2021, the precipitation number in Juai Subdistrict ranges from 99 mm to 586 mm. The highest precipitation occurred in November (586 mm) and the lowest precipitation occurred in June (99 mm).

Meanwhile, based on observations the number of rainy days in Juai Subdistrict ranges from 11 to 20 days per month.

1.1 KEADAAN GEOGRAFI GEOGRAPHY CONDITION

Tabel 1.1.1 **Luas Daerah Menurut Desa/Kelurahan di Kecamatan Juai, 2021**
Table **Total Area by Villages/Kelurahan in Juai Subdistrict, 2021**

Desa/Kelurahan Village/Kelurahan	Luas Total Area (km ² /sq.km)	Persentase terhadap Luas Kecamatan Percentage to Subdistrict Area
(1)	(2)	(3)
Pamurus	14.16	3.78
Gulinggang	11.70	3.02
Sungai Batung	12.25	3.17
Tawahan	22.23	5.75
Tigarun	19.28	4.98
Panimbaan	10.21	2.64
Galumbang	25.66	6.63
Juai	25.21	6.52
Teluk Bayur	20.36	5.26
Mungkur Uyam	15.25	3.94
Sirap	16.13	4.17
Hamarung	18.00	4.65
Hukai	11.74	3.03
Muara Ninian	24.00	6.20
Marias	13.77	3.56
Buntu Karau	15.79	4.08
Sumber Rejeki	14.19	3.67
Bata	15.25	3.94
Mihu	28.55	7.38
Lalayau	32.70	8.45
Juai		

Catatan/Note: ...

Sumber/Source: Perda Kabupaten Balangan Nomor 1 Tahun 2012

Tabel 1.1.2
Table

Jarak ke Ibukota Kecamatan dan Ibukota Kabupaten/Kota Menurut Desa/Kelurahan di Kecamatan Juai (km), 2021
Distance to the Subdistrict Capital and Regency/Municipal Capital by Villages/Kelurahan in Juai Subdistrict (km), 2021

Desa/Kelurahan <i>Village/Kelurahan</i>	Jarak ke Ibukota Kecamatan <i>Distance to Subdistrict Capital</i>	Jarak ke Ibukota Kabupaten/ Kota <i>Distance to Regency/Municipal Capital</i>
(1)	(2)	(3)
Pamurus	14.00	18.00
Gulinggang	16.00	23.00
Sungai Batung	16.00	21.00
Tawahan	17.00	19.00
Tigarun	8.00	28.00
Panimbaan	7.00	26.00
Galumbang	4.00	30.00
Juai	5.00	23.00
Teluk Bayur	1.00	26.00
Mungkur Uyam	1.00	25.00
Sirap	2.00	20.00
Hamarung	13.00	20.00
Hukai	11.00	15.00
Muara Ninian	7.00	13.00
Marias	5.00	15.00
Buntu Karau	3.00	17.00
Sumber Rejeki	4.00	26.00
Bata	8.00	30.00
Mihu	8.00	28.00
Lalayau	15.00	34.00

Catatan/Note: ...

Sumber/Source: BPS, Pendataan Potensi Desa (Podes) 2021/BPS-Statistics Indonesia, Village Potential Data Collecting 2021

1.2 KEADAAN IKLIM CLIMATE CONDITION

Tabel 1.2.1 **Pengamatan Unsur Iklim Menurut Bulan di Stasiun Juai, 2021**
Table *Observation of Climate Elements by Month at Juai Station, 2021*

Bulan Month	Jumlah Curah Hujan Number of Precipitation (mm)	Jumlah Hari Hujan (hari) Number of Rainy Days (day)
(1)	(2)	(3)
Januari/January	263	11 s.d. 20
Februari/February	391	11 s.d. 20
Maret/March	187	11 s.d. 20
April/April	249	11 s.d. 20
Mei/May	242	11 s.d. 20
Juni/June	99	11 s.d. 20
Juli/July	116	11 s.d. 20
Agustus/August	100	11 s.d. 20
September/September	282	11 s.d. 20
Oktober/October	252	11 s.d. 20
November/November	586	11 s.d. 20
Desember/December	306	11 s.d. 20

Catatan/Note:

Sumber/Source: Buletin Iklim Bulanan Stasiun Klimatologi Kelas I Banjarbaru/Monthly Climate Bulletin of Banjarbaru Climatology Station Class I

02

PEMERINTAHAN
GOVERNMENT

PENJELASAN TEKNIS

1. Rukun Warga (RW) dan Rukun Tetangga (RT) adalah Organisasi masyarakat yang diakui dan dibina oleh pemerintah untuk memelihara dan melestarikan nilai-nilai kehidupan masyarakat Indonesia yang berdasarkan kegotongroyongan dan kekeluargaan serta untuk membantu meningkatkan kelancaran pelaksanaan tugas pemerintahan, pembangunan dan kemasyarakatan di desa dan kelurahan

TECHNICAL NOTES

1. *Rukun Warga (RW) and Rukun Tetangga (RT) are organizations recognized and fostered by the government to maintain and safeguard the values of Indonesian people's life based on mutual cooperation and kinship and to help improve the implementation of government, development and community tasks in villages and sub-districts.*

<https://balangankab.bpk.go.id>

ULASAN**DESCRIPTION**

Wilayah Administratif

Administrative Area

Kecamatan Juai terdiri dari 20 desa dengan ibukota kecamatan di Desa Juai.

Juai Subdistrict consists of 20 villages with the subdistrict capital in Juai Village.

Terdapat 82 Rukun Tetangga (RT) di Kecamatan Juai. Desa /Kelurahan dengan RT terbanyak adalah Desa Sumber Rejeki dengan total 15 RT.

There are 82 Rukun Tetangga/ neighborhoods (RT) in Juai Subdistrict. The village/kelurahan with the most RTs is Sumber Rejeki Village with a total of 15 RTs.

<https://balangankab.bps.go.id>

2.1 WILAYAH ADMINISTRATIF ADMINISTRATIVE AREA

Tabel 2.1.1 Jumlah Rukun Warga (RW) dan Rukun Tetangga (RT) Menurut Desa/Kelurahan di Kecamatan Juai, 2021
Table *Number of Rukun Warga and Rukun Tetangga by Villages'/Kelurahan in Juai Subdistrict, 2021*

Desa/Kelurahan Village/Kelurahan	Rukun Warga (RW) Rukun Warga	Rukun Tetangga (RT) Rukun Tetangga
(1)	(2)	(3)
Pamurus	-	3
Gulinggang	-	3
Sungai Batung	-	3
Tawahan	-	4
Tigarun	-	2
Panimbaan	-	2
Galumbang	-	3
Juai	-	4
Teluk Bayur	-	4
Mungkur Uyam	-	4
Sirap	-	4
Hamarung	-	3
Hukai	-	3
Muara Ninian	-	3
Marias	-	4
Buntu Karau	-	6
Sumber Rejeki	-	15
Bata	-	2
Mihu	-	5
Lalayau	-	5
Juai		82

Catatan/Note: ...

Sumber/Source: BPS, Pendataan Potensi Desa (Podes) 2021, Pemutakhiran Kerangka Geospasial dan Muatan Wilkerstat.

03

**PENDUDUK
POPULATION**

PENJELASAN TEKNIS

1. Salah satu sumber data kependudukan adalah data registrasi. Data Agregat Kependudukan Kabupaten Balangan Semester II Tahun 2021 berisi gambaran umum tentang Data Kependudukan Kabupaten Balangan yang disusun berdasarkan Data Konsolidasi Bersih dari Direktorat Jenderal Kependudukan dan Pencatatan Sipil Kementerian Dalam Negeri dan merupakan hasil kegiatan pendaftaran penduduk dan pencatatan sipil pada Dinas Kependudukan dan Pencatatan Sipil Kabupaten Balangan.
2. Penduduk Indonesia adalah semua orang yang berdomisili di wilayah teritorial Indonesia, mencakup Warga Negara Indonesia (WNI) dan Warga Negara Asing (WNA) yang telah menetap selama satu tahun atau lebih atau berencana menetap di wilayah Indonesia selama minimal satu tahun. Pada sensus sebelumnya referensi waktu dalam konsep kependudukan adalah enam bulan. Perubahan ini didasari oleh UU No. 24 Tahun 2013 tentang Perubahan atas UU No. 23 Tahun 2006 tentang Administrasi Kependudukan pada Pasal 15.
3. Kepadatan penduduk adalah ukuran persebaran penduduk yang menunjukkan jumlah

TECHNICAL NOTES

1. *One of the sources of demographic data is registration data. The Balangan Regency Population Aggregate Data Semester II 2021 contains an overview of the Balangan Regency Population Data compiled based on Net Consolidated Data from the Directorate General of Population and Civil Registration of the Ministry of Home Affairs and is the result of population registration and civil registration activities at the Balangan Regency Population and Civil Registration Office. .*
2. *The population of Indonesia are all people who live in Indonesia's territory, including Indonesian citizens and foreign citizens who have lived for one year or more or plan to stay in Indonesia territory for at least one year. In the previous census the time reference in the population concept was six months. This change is based on Law no.24 of 2013 concerning Amendments to Law no. 23 of 2006 concerning Population Administration in Article 15.*
3. *Population density is a measure of the distribution of the population which shows the total population for each square kilometer of area.*
4. *Sex ratio is the ratio between total male population and female population in a certain area and at a certain time, which is usually stated in the number of male*

- penduduk untuk setiap kilometer persegi luas wilayah.
4. Rasio jenis kelamin adalah perbandingan antara jumlah penduduk laki-laki dan jumlah penduduk perempuan pada suatu daerah dan waktu tertentu, yang biasanya dinyatakan dalam banyaknya penduduk laki-laki per 100 perempuan.
 5. Distribusi penduduk adalah pola persebaran penduduk di suatu wilayah, baik berdasarkan batas-batas geografis maupun berdasarkan batas-batas administrasi pemerintahan.
 6. Komposisi penduduk adalah pola persebaran penduduk menurut karakteristiknya, contoh: penduduk menurut kelompok umur, penduduk menurut jenis kelamin.
- residents per 100 females*
5. *Population distribution is the pattern of population distribution in an area, either by geographic boundaries or by government administrative boundaries.*
 6. *Population composition is the pattern of population distribution by its characteristics, example: population by age group, population by sex*

<https://data.bps.go.id>

ULASAN**DESCRIPTION****Penduduk**

Jumlah penduduk Kecamatan Juai menurut Data Agregat Kependudukan Kabupaten Balangan Semester II Tahun 2021 yaitu sebesar 17.042 jiwa, yang terdiri atas 8.470 jiwa penduduk laki-laki dan 8.572 jiwa penduduk perempuan. Rasio jenis kelamin Kecamatan Juai pada tahun 2021 sebesar 101,2 Angka ini dapat diinterpretasikan bahwa dalam 100 penduduk perempuan terdapat 101 penduduk laki-laki.

Kepadatan penduduk di Kecamatan Juai tahun 2021 mencapai 46,51 jiwa/km². Angka kepadatan penduduk tertinggi terletak di Desa Sumber Rejeki sebesar 131,92 jiwa/km² dan kepadatan terendah di Desa Tigarun sebesar 20,23 jiwa/km.

Population

The population of Juai Subdistrict according to The Balangan Regency Population Aggregate Data Semester II 2021 were 17.042 people, consisting of 8.470 male and 8.572 female population. The sex ratio of Juai Subdistrict in 2021 were 102.87. This figure can be interpreted that in 100 female population there are 101 male population.

Population density in Juai Subdistrict in 2021 reached 46,51 people/km². The highest population density is located in Sumber Rejeki Village at 131.92 people/km² and the lowest density in Tigarun Village at 20.23 people/km².

Tabel 3.1
Table

Penduduk, Distribusi Persentase Penduduk, Kepadatan Penduduk, Rasio Jenis Kelamin Penduduk Menurut Desa/ Kelurahan di Kecamatan Juai, 2021
Population, Percentage Distribution of Population, Population Density, and Population Sex Ratio by Villages/ Kelurahan in Juai Subdistrict, 2021

Desa/Kelurahan Village/Kelurahan	Penduduk/Population		
	Laki-Laki/Male	Perempuan/Female	Jumlah/Total
(1)	(2)	(3)	(4)
Pamurus	180	187	367
Gulinggang	380	352	732
Sungai Batung	426	430	856
Tawahan	500	465	965
Tigarun	197	193	390
Panimbaan	156	149	305
Galumbang	337	367	704
Juai	304	323	627
Teluk Bayur	417	439	856
Mungkur Uyam	462	442	904
Sirap	516	511	1027
Hamarung	517	519	1036
Hukai	471	444	915
Muara Ninian	444	478	922
Marias	376	351	727
Buntu Karau	717	728	1445
Sumber Rejeki	968	904	1872
Bata	280	272	552
Mihu	399	376	775
Lalayau	525	540	1065
Juai	8572	8470	17042

Lanjutan Tabel/Continued Table 3.1

Desa/Kelurahan Village/Kelurahan	Persentase Penduduk Percentage of Total Population	Kepadatan Penduduk (per Km ²) Population Density per sq.km	Rasio Jenis Kelamin Penduduk Population Sex Ratio
(1)	(5)	(6)	(7)
Pamurus	2.15	25.92	96.26
Gulinggang	4.30	62.56	107.95
Sungai Batung	5.02	69.88	99.07
Tawahan	5.66	43.41	107.53
Tigarun	2.29	20.23	102.07
Panimbaan	1.79	29.87	104.70
Galumbang	4.13	27.44	91.83
Juai	3.68	24.87	94.12
Teluk Bayur	5.02	42.04	94.99
Mungkur Uyam	5.30	59.28	104.52
Sirap	6.03	63.67	100.98
Hamarung	6.08	57.56	99.61
Hukai	5.37	77.94	106.08
Muara Ninian	5.41	38.42	92.89
Marias	4.27	52.80	107.12
Buntu Karau	8.48	91.51	98.49
Sumber Rejeki	10.98	131.92	107.08
Bata	3.24	36.20	102.94
Mihu	4.55	27.15	106.12
Lalayau	6.25	32.57	97.22
Juai		46.51	101.20

Catatan/Note: ...

Sumber/Source: BPS dan Dinas Kependudukan dan Pencatatan Sipil Kabupaten Balangan/BPS and Population and Civil Registration

Tabel 3.2
Table

Jumlah Penduduk Menurut Kelompok Umur dan Jenis Kelamin di Kecamatan Juai, 2021
Population by Age Groups and Sex in Juai Subdistrict, 2021

Kelompok Umur Age Groups	Jenis Kelamin/Sex		
	Laki-Laki Male	Perempuan Female	Jumlah Total
(1)	(2)	(3)	(4)
00-04	633	584	1217
05-09	791	737	1528
10-14	827	819	1646
15-19	733	750	1483
20-24	773	733	1506
25-29	729	754	1483
30-34	736	761	1497
35-39	763	762	1525
40-44	657	631	1288
45-49	612	532	1144
50-54	491	513	1004
55-59	392	386	778
60-64	291	270	561
65-69	132	134	266
70-74	60	88	148
75+	54	107	161
Juai	8572	8470	17042

Catatan/Note: ...

Sumber/Source: Dinas Kependudukan dan Pencatatan Sipil Kabupaten Balangan/Population and Civil Registration Office of Balangan Regency

04

SOSIAL DAN KESEJAHTERAAN RAKYAT
SOCIAL AND WELFARE

PENJELASAN TEKNIS

1. Jalur Pendidikan di Indonesia terdiri atas 1) pendidikan formal, 2) pendidikan nonformal, dan 3) pendidikan informal yang ketiganya dapat saling melengkapi dan memperkaya (Undang-Undang No. 20 Tahun 2013 tentang Sistem Pendidikan Nasional).
2. Jenjang Pendidikan Formal terdiri atas pendidikan dasar, pendidikan menengah, dan pendidikan tinggi. Jenis pendidikan yang diajarkan mencakup pendidikan umum, kejuruan, akademik, profesi, vokasi, keagamaan, dan khusus
 - a. Pendidikan Dasar berbentuk Sekolah Dasar (SD) dan Madrasah Ibtidaiyah (MI) atau bentuk lain yang sederajat serta Sekolah Menengah Pertama (SMP) dan Madrasah Tsanawiyah (MTs), atau bentuk lain yang sederajat.
 - b. Pendidikan Menengah berbentuk Sekolah Menengah Atas (SMA), Madrasah Aliyah (MA), Sekolah Menengah Kejuruan (SMK), dan Madrasah Aliyah Kejuruan (MAK), atau bentuk lain yang sederajat.
 - c. Pendidikan Tinggi merupakan jenjang pendidikan setelah pendidikan menengah yang mencakup program pendidikan diploma, sarjana, magister, spesialis, dan doktor yang diselenggarakan oleh perguruan tinggi. Perguruan tinggi dapat

TECHNICAL NOTES

1. *The Education System in Indonesia consists of 1) a formal education, 2) non-formal education, and 3) informal education that all three can be complementary and enriching (Law No. 20 Year 2013 about The National Education System).*
2. *The Formal Education Level consists of primary education, secondary education, and high education. The kind of education that taught consists of general education, vocational, academic, professional, religious, and specific education.*
 - a. *The Primary Education consists of Elementary School and Islamic Elementary School or other equivalent forms and Junior High School and MTs, or other equivalent forms.*
 - b. *The Secondary Education consists of the senior high school, MA, Vocational School, and Vocational Madrasah Aliyah, or other equivalent forms.*
 - c. *The High Education consists of the education level after the secondary education that consists of diplomas, bachelor, master, specialist, and doctoral degrees that are held by the college. The colleges can be academy, polytechnic, high school, institute, or university.*
3. *Hospital is a place for health check, usually controlled/supervised by doctors/medical personnel to serve the ill patients to get outpatient or*

- berbentuk akademi, politeknik, sekolah tinggi, institut, atau universitas.
3. Rumah Sakit adalah tempat pemeriksaan dan perawatan kesehatan, biasanya berada di bawah pengawasan dokter/tenaga medis, yang melayani penderita yang sakit untuk berobat rawat jalan atau rawat inap.
 4. Rumah Bersalin adalah sarana pelayanan kesehatan dengan izin sebagai rumah bersalin, dilengkapi pelayanan pemeriksaan kehamilan, persalinan serta pemeriksaan ibu dan anak yang berada di bawah pengawasan bidan senior.
 5. Puskesmas (Pusat Kesehatan Masyarakat) adalah unit pelaksana teknis dinas kesehatan kabupaten/ kota yang mempunyai fungsi utama sebagai penyelenggara pelayanan kesehatan tingkat pertama. Wilayah kerja puskesmas maksimal adalah satu kecamatan.
 6. Apotek adalah suatu tempat tertentu yang digunakan untuk melakukan pekerjaan kefarmasian, dan penyaluran/ penjualan obat atau bahan farmasi dan perbekalan kesehatan lainnya kepada masyarakat yang dikelola oleh tenaga apoteker
- inpatient treatment services.*
4. *Maternity House is health care facility with a license as a maternity house, equipped with prenatal care, childbirth and examination of mothers and children which is under the supervision of a senior midwife.*
 5. *Public Health Center is technical implementation unit of regency health department that have the primary function as a first-level health care providers. The working area standard of public health center is one district.*
 6. *Pharmacy is a specific place that is used for pharmaceutical jobs, and distribution/sale of drugs/ pharmaceuticals and other medical supplies to people that are administered by trained pharmacist*

ULASAN**DESCRIPTION****Pendidikan***Education*

Tersedianya fasilitas pendidikan yang memadai diperlukan dalam upaya peningkatan mutu pendidikan. Pada periode 2021/2022, Kecamatan Juai memiliki 30 gedung Sekolah Dasar (SD) sederajat, 7 gedung Sekolah Menengah Pertama (SMP) sederajat, dan 2 gedung Sekolah Menengah Atas (SMA) sederajat.

The availability of adequate educational facilities is needed in the effort to improve the quality of education. In the 2021/2022 period, Juai Subdistrict had 30 Elementary School buildings, 7 Junior High School buildings, and 2 High School/Vocational buildings.

Kesehatan*Health*

Sarana Kesehatan yang memadai merupakan salah satu kunci dalam peningkatan kesehatan masyarakat. Di Kecamatan Juai terdapat 2 (dua) puskesmas yaitu puskesmas tanpa rawat inap.

Adequate health facilities are one of the keys to improving public health. In Juai Subdistrict, there is 2 (two) public health center, namely a Public Health Center without Inpatient Care.

Agama*Religion*

Banyaknya tempat peribadatan di Kecamatan Juai pada tahun 2021 terdiri atas, 24 Masjid dan 66 Musholla

The number of places of worship in Juai Subdistrict, in 2021 consisted of 24 Mosques and 66 Mushollas

4.1 PENDIDIKAN EDUCATION

Tabel 4.1.1 Banyaknya Desa¹/Kelurahan yang Memiliki Fasilitas Sekolah Menurut Tingkat Pendidikan di Kecamatan Juai, 2019–2021
Number of Villages¹/Kelurahan Having Educational Facilities by Educational Level in Juai Subdistrict, 2019–2021

Tingkat Pendidikan Educational Level	2019	2020	2021
(1)	(2)	(3)	(4)
Sekolah Dasar (SD) Primary School	18	18	18
Madrasah Ibtidaiyah (MI) Madrasah Ibtidaiyah	9	9	9
Sekolah Menengah Pertama (SMP) Junior High School	2	2	2
Madrasah Tsanawiyah (MTs) Madrasah Tsanawiyah (MTs)	5	5	5
Sekolah Menengah Atas (SMA) Senior High School	2	2	2
Sekolah Menengah Kejuruan (SMK) Vocational High School	-	-	-
Madrasah Aliyah (MA) Madrasah Aliyah	-	-	-
Akademi/Perguruan Tinggi Academy/University	-	-	-

Catatan/Note: ¹Desa pada tabel ini termasuk Unit Permukiman Transmigrasi (UPT) yang masih dibina oleh kementerian terkait/
Villages in this table include Transmigration Settlement Unit which is still fostered by the relevant ministries.

Sumber/Source: BPS, Pendataan Potensi Desa (Podes) 2020 dan 2021/BPS-Statistics Indonesia, Village Potential Data Collecting 2020 and 2021

Tabel 4.1.2
Table

Jumlah Sekolah Menurut Tingkat Pendidikan di Kecamatan Juai, 2020/2021 dan 2021/2022
Number of Schools by Educational Level in Juai Subdistrict, 2020/2021 and 2021/2022

Tingkat Pendidikan Educational Level	Negeri/Public		Swasta/Private		Jumlah/Total	
	2020/2021	2021/2022	2020/2021	2021/2022	2020/2021	2021/2022
(1)	(2)	(3)	(4)	(5)	(6)	(7)
Taman Kanak-Kanak (TK) ¹ /Kindergarten ¹	1	1	22	22	23	23
Raudatul Athfal (RA) ² Raudatul Athfal (RA) ²	-	-	-	-	-	-
Sekolah Dasar (SD) ¹ Elementary Schools ¹	21	21	-	-	21	21
Madrasah Ibtidaiyah (MI) ² /Madrasah Ibtidaiyah (MI) ²	-	-	9	9	9	9
Sekolah Menengah Pertama (SMP) ¹ /Junior High Schools ¹	2	2	-	-	2	2
Madrasah Tsanawiyah (MTs) ² /Madrasah Tsanawiyah (MTs) ²	-	-	6	5	6	5
Sekolah Menengah Atas (SMA) ¹ /Senior High Schools ¹	2	2	-	-	2	2
Sekolah Menengah Kejuruan (SMK) ¹ Vocational High Schools ¹	-	-	-	-	-	-
Madrasah Aliyah (MA) ² Madrasah Aliyah (MA) ²	-	-	-	-	-	-

Catatan/Note: ³ Seluruh Raudatul Athfal (RA) berstatus swasta/All Raudatul Athfal (RA) are private

Sumber/Source: ¹ Kementerian Pendidikan, Kebudayaan, Riset, dan Teknologi, Sistem Data Pokok Pendidikan, data semester ganjil laporan sampai dengan 30 November 2021/Ministry of Education, Culture, Research, and Technology, Basic Education Data System, odd semester report data up to 30 November 2021

² Kementerian Agama, EMIS, data semester ganjil laporan sampai dengan 17 Februari 2022/Ministry of Religious Affairs, EMIS, odd semester report data up to 17 February 2022

Tabel 4.1.3 Jumlah Guru Menurut Tingkat Pendidikan di Kecamatan Juai, 2020/2021 dan 2021/2022
Table Number of Teachers by Educational Level in Juai Subdistrict, 2020/2021 and 2021/2022

Tingkat Pendidikan Educational Level	Negeri/Public		Swasta/Private		Jumlah/Total	
	2020/2021	2021/2022	2020/2021	2021/2022	2020/2021	2021/2022
(1)	(2)	(3)	(4)	(5)	(6)	(7)
Taman Kanak-Kanak (TK) ¹ /Kindergarten ¹	6	5	76	62	82	67
Raudatul Athfal (RA) ² Raudatul Athfal (RA) ²	-	-	-	-	-	-
Sekolah Dasar (SD) ^{1,3} Elementary Schools ^{1,3}	174	167	-	-	174	167
Madrasah Ibtidaiyah (MI) ² /Madrasah Ibtidaiyah (MI) ²	-	-	82	104	82	104
Sekolah Menengah Pertama (SMP) ^{1,3} / Junior High Schools ^{1,3}	28	26	-	-	28	26
Madrasah Tsanawiyah (MTs) ² /Madrasah Tsanawiyah (MTs) ²	-	-	73	74	73	74
Sekolah Menengah Atas (SMA) ^{1,3} /Senior High Schools ^{1,3}	35	34	-	-	35	34
Sekolah Menengah Kejuruan (SMK) ^{1,3,4} Vocational High Schools ^{1,3,4}	-	-	-	-	-	-
Madrasah Aliyah (MA) ² Madrasah Aliyah (MA) ²	-	-	-	-	-	-

Catatan/Note: ³ Jumlah guru termasuk kepala sekolah dan guru/The total of teachers including headmaster and teacher.

⁴ Guru yang mengajar di dua sekolah atau lebih dihitung di masing-masing sekolah/Teacher who taught in two schools or more counted in every school.

Sumber/Source: ¹ Kementerian Pendidikan, Kebudayaan, Riset, dan Teknologi, Sistem Data Pokok Pendidikan, data semester ganjil laporan sampai dengan 30 November 2021/Ministry of Education, Culture, Research, and Technology, Basic Education Data System, odd semester report data up to 30 November 2021

² Kementerian Agama, EMIS, data semester ganjil laporan sampai dengan 17 Februari 2022/Ministry of Religious Affairs, EMIS, odd semester report data up to 17 February 2022

Tabel 4.1.4 Jumlah Murid Menurut Tingkat Pendidikan di Kecamatan Juai, 2020/2021 dan 2021/2022
Table Number of Pupils by Educational Level in Juai Subdistrict, 2020/2021 and 2021/2022

Tingkat Pendidikan Educational Level	Negeri/Public		Swasta/Private		Jumlah/Total	
	2020/2021	2021/2022	2020/2021	2021/2022	2020/2021	2021/2022
(1)	(2)	(3)	(4)	(5)	(6)	(7)
Taman Kanak-Kanak (TK) ¹ /Kindergarten ¹	48	43	728	606	776	649
Raudatul Athfal (RA) ² Raudatul Athfal (RA) ²	-	-	-	-	-	-
Sekolah Dasar (SD) ¹ Elementary Schools ¹	1 466	1 364	-	-	1 466	1 364
Madrasah Ibtidaiyah (MI) ² /Madrasah Ibtidaiyah (MI) ²			458	470	458	470
Sekolah Menengah Pertama (SMP) ¹ /Junior High Schools ¹	182	167	-	-	182	167
Madrasah Tsanawiyah (MTs) ² /Madrasah Tsanawiyah (MTs) ²			73	74	73	74
Sekolah Menengah Atas (SMA) ¹ /Senior High Schools ¹	435	415	-	-	435	415
Sekolah Menengah Kejuruan (SMK) ¹ Vocational High Schools ¹	-	-	-	-	-	-
Madrasah Aliyah (MA) ² Madrasah Aliyah (MA) ²	-	-	-	-	-	-

Catatan/Note: ...

Sumber/Source: ¹ Kementerian Pendidikan, Kebudayaan, Riset, dan Teknologi, Sistem Data Pokok Pendidikan, data semester ganjil laporan sampai dengan 30 November 2021/Ministry of Education, Culture, Research, and Technology, Basic Education Data System, odd semester report data up to 30 November 2021

² Kementerian Agama, EMIS, data semester ganjil laporan sampai dengan 17 Februari 2022/Ministry of Religious Affairs, EMIS, odd semester report data up to 17 February 2022

4.2 KESEHATAN HEALTH

Tabel 4.2.1 Banyaknya Desa¹/Kelurahan yang Memiliki Sarana Kesehatan Menurut Jenis Sarana Kesehatan di Kecamatan Juai, 2019–2021
Number of Villages¹/Kelurahan Health Facilities by Type of Health Facilities in Juai Subdistrict, 2019–2021

Jenis Sarana Kesehatan Type of Health Facilities	2019	2020	2021
(1)	(2)	(3)	(4)
Rumah Sakit <i>Hospital</i>	0	0	0
Rumah Sakit Bersalin <i>Maternity Hospital</i>	0	0	0
Poliklinik/Balai Pengobatan <i>Polyclinic</i>	0	0	0
Puskesmas Rawat Inap <i>Public Health Center with Inpatient Care</i>	0	0	0
Puskesmas Tanpa Rawat Inap <i>Public Health Center without Inpatient Care</i>	2	2	2
Apotek <i>Pharmacy</i>	0	0	0

Catatan/Note: ...

Sumber/Source: BPS, Pendataan Potensi Desa (Podes) 2019–2021/BPS-Statistics Indonesia, Village Potential Data Collecting 2019–2021

Tabel 4.2.2
Table

Banyaknya Warga Penderita Kekurangan Gizi Menurut Desa/Kelurahan di Kecamatan Juai, 2020
Number of People with Malnutrition by Villages/Kelurahan in Juai Subdistrict, 2020

Desa/Kelurahan Village/Kelurahan	2020
(1)	(2)
Pamurus	0
Gulinggang	0
Sungai Batung	4
Tawahan	0
Tigarun	0
Panimbaan	0
Galumbang	0
Juai	0
Teluk Bayur	0
Mungkur Uyam	0
Sirap	0
Hamarung	0
Hukai	0
Muara Ninian	0
Marias	0
Buntu Karau	0
Sumber Rejeki	0
Bata	0
Mihu	0
Lalayau	0
Nama Kecamatan	

Catatan/Note: ...

Sumber/Source: BPS, Pendataan Potensi Desa (Podes) 2021/BPS-Statistics Indonesia, Village Potential Data Collecting 2021

4.3 PERUMAHAN DAN LINGKUNGAN HOUSING AND ENVIRONMENT

Tabel 4.3.1 Banyaknya Desa/Kelurahan Menurut Sumber Air Minum Sebagian Besar Keluarga di Kecamatan Juai, 2019–2021
Table *Number of Villages/Kelurahan by Drinking Water Source of Majority Family in Juai Subdistrict, 2019–2021*

Sumber Air Minum Source of Drinking Water	2019	2020	2021
(1)	(2)	(3)	(4)
Air Kemasan Bermerk/ <i>Branded Bottled Water</i>	0	0	0
Air Isi Ulang/ <i>Refil Water</i>	1	2	0
Leding Dengan Meteran/ <i>Metered Piped Water</i>	10	13	14
Leding Tanpa Meteran/ <i>Non Metered Piped Water</i>	0	0	0
Sumur Bor atau Pompa/ <i>Artesian Well or Pumped Water</i>	0	0	1
Sumur/ <i>Well</i>	8	6	3
Mata Air/ <i>Spring</i>	0	0	0
Sungai/Danau/Kolam/ Waduk/Situ/ Embung/Bendungan/ <i>River/Lake/Pond/ Reservoir/Dam</i>	2	2	2
Air Hujan/ <i>Rainwater</i>	0	0	0
Lainnya/ <i>Others</i>	0	0	0

Catatan/*Note*: ...

Sumber/*Source*: BPS, Pendataan Potensi Desa (Podes) 2019–2021/*BPS-Statistics Indonesia, Village Potential Data Collecting 2019–2021*

Tabel 4.3.2
Table

Banyaknya Keluarga Menurut Desa/Kelurahan dan Jenis Pengguna Listrik di Kecamatan Juai, 2021
Number of Family by Villages/Kelurahan and Type of Electricity Consumer in Juai Subdistrict, 2021

Desa/Kelurahan <i>Village/Kelurahan</i>	Pengguna Listrik <i>Electricity Consumer</i>			Jumlah <i>Total</i>	Bukan Pengguna Listrik <i>Not Electricity Consumer</i>
	PLN <i>State Electricity Company</i>	Non PLN <i>Non-State Electricity Company</i>			
(1)	(2)	(3)	(4)	(5)	
Pamurus	105	0	105	0	
Gulinggang	217	0	217	0	
Sungai Batung	270	0	270	0	
Tawahan	248	0	248	1	
Tigarun	111	0	111	0	
Panimbaan	105	0	105	0	
Galumbang	236	0	236	0	
Juai	208	0	208	0	
Teluk Bayur	271	0	271	0	
Mungkur Uyam	263	0	263	0	
Sirap	309	0	309	4	
Hamarung	321	0	321	0	
Hukai	273	0	273	0	
Muara Ninian	278	0	278	0	
Marias	206	0	206	1	
Buntu Karau	462	0	462	8	
Sumber Rejeki	633	0	633	0	
Bata	173	0	173	0	
Mihu	232	1	233	0	
Lalayau	300	0	300	0	
Nama Kecamatan					

Catatan/Note: ...

Sumber/Source: BPS, Pendataan Potensi Desa (Podes) 2021/BPS-Statistics Indonesia, Village Potential Data Collecting 2021

Tabel 4.3.3 Banyaknya Desa/Kelurahan Menurut Sumber Penerangan Jalan Utama Desa/Kelurahan di Kecamatan Juai, 2019–2021
Number of Villages/Kelurahan by Source of Villages/Kelurahan's Main Street Illumination in Juai Subdistrict, 2019–2021

Sumber Penerangan Jalan Utama Source of Main Street Illumination	2019	2020	2021
(1)	(2)	(3)	(4)
Listrik Pemerintah/ <i>State Electricity</i>	10	10	11
Listrik Non Pemerintah/ <i>Non-State Electricity</i>	11	10	9
Non Listrik/ <i>Non-Electric</i>	0	0	0

Catatan/Note: ...

Sumber/Source: BPS, Pendataan Potensi Desa (Podes) 2019–2021/BPS-Statistics Indonesia, Village Potential Data Collecting 2019–2021

Tabel
Table 4.3.4

Banyaknya Desa/Kelurahan Menurut Penggunaan Fasilitas Tempat Buang Air Besar Sebagian Besar Keluarga di Kecamatan Juai, 2019–2021
Number of Villages/Kelurahan by Toilet Facility Used by Majority Family in Juai Subdistrict, 2019–2021

Fasilitas Tempat Buang Air Besar <i>Toilet Facility</i>	2019	2020	2021
(1)	(2)	(3)	(4)
Jamban/Toilet	20	20	20
Sendiri/Private	20	20	20
Bersama/Shared	0	0	0
Umum/Public	0	0	0
Bukan Jamban/Non-Toilet	0	0	0
Jumlah/Total			

Catatan/Note: ...

Sumber/Source: BPS, Pendataan Potensi Desa (Podes) 2019–2021/BPS-Statistics Indonesia, Village Potential Data Collecting 2019–2021

Tabel
Table 4.3.5

Banyaknya Desa/Kelurahan Menurut Jenis Bahan Bakar untuk Memasak yang Digunakan Sebagian Besar Keluarga di Kecamatan Juai, 2021
Number of Villages/Kelurahan by Type of Cooking Fuel Used by Majority Family in Juai Subdistrict, 2021

Jenis Bahan Bakar untuk Memasak <i>Type of Cooking Fuel</i>	2021
	(1) (2)
Listrik/ <i>Electric</i>	1
Elpiji 5,5 kg/ <i>Blue Gas 5.5 kg-LPG</i>	12
Elpiji 12 kg/ <i>12 kg-LPG</i>	10
Elpiji 3 kg/ <i>3 kg-LPG</i>	20
Gas Kota/ <i>City Gas</i>	0
Biogas/ <i>Biogas</i>	0
Minyak Tanah/ <i>Kerosene</i>	9
Briket/ <i>Briquettes</i>	0
Arang/ <i>Charcoal</i>	19
Kayu Bakar/ <i>Firewood</i>	20
Lainnya/ <i>Others</i>	0
Jumlah/<i>Total</i>	

Catatan/*Note*: ...

Sumber/*Source*: BPS, Pendataan Potensi Desa (Podes) 2021/BPS-Statistics Indonesia, *Village Potential Data Collecting 2021*

4.4 AGAMA DAN SOSIAL LAINNYA RELIGION AND OTHER SOCIAL AFFAIRS

Tabel 4.4.1 Jumlah Tempat Peribadatan Menurut Desa/Kelurahan di Kecamatan Juai, 2021
Table *Number of Worship Places by Villages/Kelurahan in Juai Subdistrict, 2021*

Desa/Kelurahan Village/Kelurahan	Masjid Mosque	Mushola Pray Room	Gereja Protestan Protestant Church	Gereja Katholik Catholic Church	Pura Temple	Vihara
(1)	(2)	(3)	(4)	(5)	(6)	(7)
Pamurus	1	1	0	0	0	0
Gulinggang	1	2	0	0	0	0
Sungai Batung	1	2	0	0	0	0
Tawahan	1	3	0	0	0	0
Tigarun	1	0	0	0	0	0
Panimbaan	1	2	0	0	0	0
Galumbang	1	3	0	0	0	0
Juai	1	2	0	0	0	0
Teluk Bayur	1	3	0	0	0	0
Mungkur Uyam	1	2	0	0	0	0
Sirap	1	5	0	0	0	0
Hamarung	1	3	0	0	0	0
Hukai	1	5	0	0	0	0
Muara Ninian	1	3	0	0	0	0
Marias	1	2	0	0	0	0
Buntu Karau	1	6	0	0	0	0
Sumber Rejeki	2	16	0	0	0	0
Bata	2	1	0	0	0	0
Mihu	2	2	0	0	0	0
Lalayau	2	3	0	0	0	0
Nama Kecamatan						

Catatan/Note: ...

Sumber/Source: BPS, Pendataan Potensi Desa (Podes) 2021/BPS-Statistics Indonesia, Village Potential Data Collecting 2021

Tabel 4.4.2
Table

**Banyaknya Kejadian Bencana Alam Menurut Desa/
Kelurahan dan Jenis Bencana Alam di Kecamatan Juai,
2020**
*Number of Natural Disaster Events by Villages/Kelurahan
and Type of Natural Disaster in Juai Subdistrict, 2020*

Desa/Kelurahan <i>Village/Kelurahan</i>	Gempa Bumi <i>Earthquake</i>	Tsunami <i>Tsunami</i>	Gunung Meletus <i>Volcanic Eruption</i>	Tanah Longsor <i>Landslide</i>
(1)	(2)	(3)	(4)	(5)
Pamurus	0	0	0	0
Gulinggang	0	0	0	0
Sungai Batang	0	0	0	0
Tawahan	0	0	0	0
Tigarun	0	0	0	0
Panimbaan	0	0	0	0
Galumbang	0	0	0	0
Juai	0	0	0	0
Teluk Bayur	0	0	0	0
Mungkur Uyam	0	0	0	0
Sirap	0	0	0	0
Hamarung	0	0	0	0
Hukai	0	0	0	0
Muara Ninian	0	0	0	0
Marias	0	0	0	0
Buntu Karau	0	0	0	0
Sumber Rejeki	0	0	0	0
Bata	0	0	0	0
Mihu	0	0	0	0
Lalayau	0	0	0	0
Nama Kecamatan				

Lanjutan Tabel/*Continued Table* 4.4.2

Desa/Kelurahan Village/Kelurahan	Banjir Floods	Banjir Bandang Flash Floods	Kekeringan Drought	Kebakaran Hutan dan Lahan Forest and Land Fires
(1)	(6)	(7)	(8)	(9)
Pamurus	0	0	0	0
Gulinggang	0	0	0	0
Sungai Batung	2	0	0	0
Tawahan	1	0	0	0
Tigarun	0	0	0	0
Panimbaan	0	0	0	0
Galumbang	2	0	0	0
Juai	0	0	0	0
Teluk Bayur	1	0	0	0
Mungkur Uyam	2	0	0	0
Sirap	1	0	0	0
Hamarung	0	0	0	0
Hukai	0	0	0	0
Muara Ninian	0	0	0	0
Marias	1	0	0	0
Buntu Karau	2	0	0	0
Sumber Rejeki	0	0	0	0
Bata	1	0	0	0
Mihu	1	0	0	0
Lalayau	1	0	0	0
Nama Kecamatan				

Lanjutan Tabel/Continued Table 4.4.2

Desa/Kelurahan Village/Kelurahan	Angin Puyuh/ Puting Beliung/ Topan Tornado/Typhoon	Gelombang Pasang Tidal Wave	Abrasi Abrasion
(1)	(10)	(11)	(12)
Pamurus	0	0	0
Gulinggang	0	0	0
Sungai Batung	0	0	0
Tawahan	0	0	0
Tigarun	0	0	0
Panimbaan	0	0	0
Galumbang	0	0	0
Juai	0	0	0
Teluk Bayur	0	0	0
Mungkur Uyam	0	0	0
Sirap	0	0	0
Hamarung	0	0	0
Hukai	0	0	0
Muara Ninian	0	0	0
Marias	0	0	0
Buntu Karau	0	0	0
Sumber Rejeki	0	0	0
Bata	0	0	0
Mihu	0	0	0
Lalayau	0	0	0
Nama Kecamatan			

Catatan/Note: ...

Sumber/Source: BPS, Pendataan Potensi Desa (Podes) 2021/BPS-Statistics Indonesia, Village Potential Data Collecting 2021

Tabel 4.4.3
Table

Banyaknya Korban Jiwa Akibat Bencana Alam Menurut Desa/Kelurahan dan Jenis Bencana Alam di Kecamatan Juai, 2020
*Number of Fatalities Due to Natural Disasters by Villages/
Kelurahan and Type of Natural Disaster in Juai Subdistrict,
2020*

Desa/Kelurahan <i>Village/Kelurahan</i>	Gempa Bumi <i>Earthquake</i>	Tsunami <i>Tsunami</i>	Gunung Meletus <i>Volcanic Eruption</i>	Tanah Longsor <i>Landslide</i>
(1)	(2)	(3)	(4)	(5)
Pamurus	0	0	0	0
Gulinggang	0	0	0	0
Sungai Batung	0	0	0	0
Tawahan	0	0	0	0
Tigarun	0	0	0	0
Panimbaan	0	0	0	0
Galumbang	0	0	0	0
Juai	0	0	0	0
Teluk Bayur	0	0	0	0
Mungkur Uyam	0	0	0	0
Sirap	0	0	0	0
Hamarung	0	0	0	0
Hukai	0	0	0	0
Muara Ninian	0	0	0	0
Marias	0	0	0	0
Buntu Karau	0	0	0	0
Sumber Rejeki	0	0	0	0
Bata	0	0	0	0
Mihu	0	0	0	0
Lalayau	0	0	0	0
Nama Kecamatan				

Lanjutan Tabel/Continued Table 4.4.3

Desa/Kelurahan Village/Kelurahan	Banjir Floods	Banjir Bandang Flash Floods	Kekeringan Drought	Kebakaran Hutan dan Lahan Forest and Land Fires
(1)	(6)	(7)	(8)	(9)
Pamurus	0	0	0	0
Gulinggang	0	0	0	0
Sungai Batung	0	0	0	0
Tawahang	0	0	0	0
Tigarun	0	0	0	0
Panimbaan	0	0	0	0
Galumbang	0	0	0	0
Juai	0	0	0	0
Teluk Bayur	0	0	0	0
Mungkur Uyam	0	0	0	0
Sirap	0	0	0	0
Hamarung	0	0	0	0
Hukai	0	0	0	0
Muara Ninian	0	0	0	0
Marias	0	0	0	0
Buntu Karau	0	0	0	0
Sumber Rejeki	0	0	0	0
Bata	0	0	0	0
Mihu	0	0	0	0
Lalayau	0	0	0	0
Nama Kecamatan				

Lanjutan Tabel/*Continued Table* 4.4.3

Desa/Kelurahan <i>Village/Kelurahan</i>	Angin Puyuh/ Puting Beliung/ Topan <i>Tornado/Typhoon</i>	Gelombang Pasang Tidal Wave	Abrasi Abrasion
(1)	(10)	(11)	(12)
Pamurus	0	0	0
Gulinggang	0	0	0
Sungai Batung	0	0	0
Tawahan	0	0	0
Tigarun	0	0	0
Panimbaan	0	0	0
Galumbang	0	0	0
Juai	0	0	0
Teluk Bayur	0	0	0
Mungkur Uyam	0	0	0
Sirap	0	0	0
Hamarung	0	0	0
Hukai	0	0	0
Muara Ninian	0	0	0
Marias	0	0	0
Buntu Karau	0	0	0
Sumber Rejeki	0	0	0
Bata	0	0	0
Mihu	0	0	0
Lalayau	0	0	0
Nama Kecamatan			

Catatan/*Note*: ...Sumber/*Source*: BPS, Pendataan Potensi Desa (Podes) 2021/BPS-Statistics Indonesia, *Village Potential Data Collecting 2021*

Tabel 4.4.4
Table

Keberadaan Fasilitas/Upaya Antisipasi/Mitigasi Bencana Alam Menurut Desa/Kelurahan di Kecamatan Juai, 2021
Existence of Facilities/Efforts for Anticipation/Mitigation of Natural Disasters by Villages/Kelurahan by Villages/ Kelurahan in Juai Subdistrict, 2021

Desa/Kelurahan Village/Kelurahan	Sistem Peringatan Dini Bencana Alam Natural Disaster Early Warning System	Sistem Peringatan Dini Khusus Tsunami Tsunami Early Warning System	Perlengkapan Keselamatan Safety Equipment
(1)	(2)	(3)	(4)
Pamurus	Tidak Ada	Bukan Wilayah Potensi Tsunami	Ada
Gulinggang	Tidak Ada	Bukan Wilayah Potensi Tsunami	Ada
Sungai Batung	Tidak Ada	Bukan Wilayah Potensi Tsunami	Ada
Tawahan	Tidak Ada	Bukan Wilayah Potensi Tsunami	Ada
Tigarun	Tidak Ada	Bukan Wilayah Potensi Tsunami	Tidak Ada
Panimbaan	Tidak Ada	Bukan Wilayah Potensi Tsunami	Tidak Ada
Galumbang	Tidak Ada	Bukan Wilayah Potensi Tsunami	Ada
Juai	Ada	Bukan Wilayah Potensi Tsunami	Tidak Ada
Teluk Bayur	Tidak Ada	Bukan Wilayah Potensi Tsunami	Tidak Ada
Mungkur Uyam	Tidak Ada	Bukan Wilayah Potensi Tsunami	Ada
Sirap	Tidak Ada	Bukan Wilayah Potensi Tsunami	Ada
Hamarung	Tidak Ada	Bukan Wilayah Potensi Tsunami	Ada
Hukai	Tidak Ada	Bukan Wilayah Potensi Tsunami	Tidak Ada
Muara Ninian	Tidak Ada	Bukan Wilayah Potensi Tsunami	Tidak Ada
Marias	Tidak Ada	Bukan Wilayah Potensi Tsunami	Ada
Buntu Karau	Tidak Ada	Bukan Wilayah Potensi Tsunami	Ada
Sumber Rejeki	Tidak Ada	Bukan Wilayah Potensi Tsunami	Tidak Ada
Bata	Tidak Ada	Bukan Wilayah Potensi Tsunami	Tidak Ada
Mihu	Tidak Ada	Bukan Wilayah Potensi Tsunami	Tidak Ada
Lalayau	Tidak Ada	Bukan Wilayah Potensi Tsunami	Tidak Ada
Nama Kecamatan			

Lanjutan Tabel/*Continued Table* 4.4.4

Desa/Kelurahan <i>Village/Kelurahan</i>	Rambu-Rambu dan Jalur Evakuasi Bencana <i>Sign and Evacuation Route</i>	Pembuatan, Perawatan, atau Normalisasi: Sungai, Kanal, Tanggul, Parit, Drainase, Waduk, Pantai, dll <i>Manufacture, Maintenance, or Normalization: Rivers, Canals, Embankment, etc</i>
(1)	(5)	(6)
Pamurus	Tidak Ada	Tidak Ada
Gulinggang	Tidak Ada	Tidak Ada
Sungai Batung	Tidak Ada	Ada
Tawahan	Tidak Ada	Tidak Ada
Tigarun	Tidak Ada	Ada
Panimbaan	Tidak Ada	Ada
Galumbang	Tidak Ada	Tidak Ada
Juai	Tidak Ada	Tidak Ada
Teluk Bayur	Tidak Ada	Ada
Mungkur Uyam	Tidak Ada	Tidak Ada
Sirap	Tidak Ada	Tidak Ada
Hamarung	Tidak Ada	Ada
Hukai	Tidak Ada	Tidak Ada
Muara Ninian	Tidak Ada	Ada
Marias	Tidak Ada	Tidak Ada
Buntu Karau	Tidak Ada	Ada
Sumber Rejeki	Tidak Ada	Ada
Bata	Tidak Ada	Ada
Mihu	Tidak Ada	Tidak Ada
Lalayau	Tidak Ada	Tidak Ada
Nama Kecamatan		

Catatan/*Note*: ...Sumber/*Source*: BPS, Pendataan Potensi Desa (Podes) 2021/BPS-Statistics Indonesia, Village Potential Data Collecting 2021

Tabel
Table 4.4.5

Banyaknya Desa/Kelurahan yang Memiliki Kelompok Kegiatan Olahraga Menurut Jenis Olahraga dan Ketersediaan Fasilitas/Lapangan Olahraga di Kecamatan Juai, 2021
Number of Villages/Kelurahan Having Sport Activities Groups by Type of Sport and Availability of Sport Facilities/Fields in Juai Subdistrict, 2021

Jenis Olahraga Type of Sport	Kondisi Fasilitas/Lapangan Olahraga Condition of Sport Facilities/Fields			Tidak Ada Fasilitas/ Lapangan Olahraga No Sport Facilities/ Fields
	Baik	Rusak Sedang	Rusak Parah	
(1)	(2)	(3)	(4)	(5)
Sepak Bola/Soccer	12	3	0	5
Bola Voli/Volley Ball	12	1	1	6
Bulu Tangkis/Badminton	12	0	0	8
Bola Basket/Basket Ball	1	0	0	19
Tenis Lapangan/Court Tennis	0	0	0	20
Tenis Meja/Table Tennis	11	2	2	5
Futsal/Futsal	2	1	0	17
Renang/Swimming	0	0	0	20
Bela Diri/ Martial Arts	1	0	0	19
Bilyard/ Billiards	0	0	0	20
Fitness, Aerobik, dll/Fitness, Aerobics, etc	0	0	0	20
Lainnya/Others	0	0	0	20

Catatan/Note: ...

Sumber/Source: BPS, Pendataan Potensi Desa (Podes) 2021/BPS-Statistics Indonesia, Village Potential Data Collecting 2021

05

PERTANIAN
AGRICULTURE

PENJELASAN TEKNIS

1. Tanaman sayuran dan buah-buahan semusim. Tanaman sayuran semusim adalah tanaman sumber vitamin, garam mineral dan lain-lain yang dikonsumsi dari bagian tanaman yang berupa daun, bunga, buah, dan umbinya, yang berumur kurang dari satu tahun. Tanaman buah-buahan semusim adalah tanaman sumber vitamin, garam mineral, dan lain-lain yang dikonsumsi dari bagian tanaman yang berupa buah, berumur kurang dari satu tahun, tidak berbentuk pohon/rumpun tetapi menjalar dan berbatang lunak.
2. Tanaman buah-buahan dan sayuran tahunan. Tanaman buah-buahan tahunan adalah tanaman sumber vitamin, garam mineral, dan lain-lain yang dikonsumsi dari bagian tanaman yang berupa buah dan merupakan tanaman tahunan. Tanaman sayuran tahunan adalah tanaman sumber vitamin, garam mineral, dan lain-lain yang dikonsumsi dari bagian tanaman yang berupa daun dan atau buah yang berumur lebih dari satu tahun.
3. Tanaman biofarmaka adalah tanaman yang bermanfaat untuk obat-obatan, kosmetik, dan kesehatan yang dikonsumsi atau digunakan dari bagian-bagian tanaman seperti daun, batang, buah, umbi (rimpang) ataupun

TECHNICAL NOTES

1. *Seasonal vegetable and fruit plants*
Seasonal vegetable plants are plants which are the sources of vitamin, mineral salt, etc, consumed from the part of the plant in the form of leaf, flower, fruit, and root with the age of less than one year. Seasonal fruit plants are plants which are the sources of vitamin, mineral salt, etc, consumed from the part of the plant in the form of fruits. These plants are creeps with the age of less than one year.
2. *Annual fruit and vegetable plants*
Annual fruit plants are plants which are the sources of vitamin, contained mineral salt, etc, consumed from the part of plant in the form of fruit and more than one year of age. Annual vegetable plants are plants which are the sources of vitamin, contained mineral salt, etc, consumed from the part of the plant in the form of vegetable and more than one year of age.
3. *Medicinal plants are plants which are useful for medicine. It is consumed from part of the plant such as leaf, flower, fruit, tuber, and root.*
4. *Ornamental plants are plants which have a beauty value, either in shape, colour of leaf or crown of flower, and they are often used as a yard decorator.*
5. *Harvested area of horticulture is area which vegetable, fruit,*

- akar.
4. Tanaman hias adalah tanaman yang mempunyai nilai keindahan baik bentuk, warna daun, tajuk maupun bunganya, sering digunakan untuk penghias pekarangan dan lain sebagainya.
 5. Luas panen tanaman hortikultura adalah luas tanaman sayuran, buah-buahan, biofarmaka, dan tanaman hias yang diambil hasilnya/dipanen pada periode pelaporan.
 6. Luas panen untuk tanaman sayuran adalah luas tanaman yang dipanen sekaligus/habis/dibongkar dan luas tanaman yang dipanen berkali-kali (lebih dari satu kali)/belum habis.
 7. Produksi hortikultura adalah hasil menurut bentuk produk dari setiap tanaman sayuran, buah-buahan, biofarmaka dan tanaman hias yang diambil berdasarkan luas yang dipanen/tanaman yang menghasilkan pada bulan/triwulan laporan
- medicinal and ornamental plant of crop harvested during the period of report.*
6. *Harvested area of vegetables is area of entirely plant harvested/demolished and plant harvested several times/undemolished.*
 7. *Horticulture production is the standard production quantity form of vegetable, fruit, medicinal and ornamental plant based on harvested area/the number of production plants reported monthly/quarterly*

ULASAN

Hortikultura

Dari data luas Tanaman Sayur-sayuran yang ada di Kecamatan Juai pada tahun 2021, yang mempunyai luas panen terluas adalah tanaman Cabai Rawit yaitu sebesar 8 Ha dengan hasil produksi sebesar 320 kuintal. Diikuti oleh luas panen Cabai Besar sebesar 2 Ha dengan produksi sebesar 100 kuintal

DESCRIPTION*Horticulture*

From the data on the area of vegetable crops in Juai Subdistrict in 2021, the largest harvested area is Chilli/Cayenne Pepper, which is 8 hectares with a production yield of 320 quintals. Followed by the Chilli/Big Chilli harvested area of 2 hectares with production of 100 quintals

<https://balangankab.bps.go.id>

Tabel 5.1
Table

Luas Panen Tanaman Sayuran dan Buah-buahan Semusim Menurut Jenis Tanaman di Kecamatan Juai (ha), 2018–2021
Harvested Area of Seasonal Vegetables and Fruits by Kind of Plant in Juai Subdistrict (ha), 2018–2021

Jenis Tanaman Kind of Plants	2018	2019	2020	2021 ^x
(1)	(2)	(3)	(4)	(5)
Sayuran/Vegetables:				
Bawang Merah/ Shallots	-	-	-	-
Bawang Putih/ Garlic	-	-	-	-
Cabai Besar/ Chili/ Big Chili	5	6	5	2
Cabai Rawit/ Chili/ Cayenne Pepper	3	8	25	8
Kentang/ Potato	-	-	-	-
Kubis/ Cabbage	-	-	-	-
Buncis/ string bean	-	-	-	-
Kacang Panjang/ Long Beans	-	-	-	-
Ketimun/ Cucumber	-	-	-	-
Buah–buahan/Fruits:				
Terung/ Eggplant	3	-	1	1
Tomat/ Tomato	1	3	4	1

Catatan/Note: ...

Sumber/Source: BPS, Statistik Pertanian Hortikultura SPH-SBS/BPS-Statistics Indonesia, Agricultural Statistic for Horticulture SPH-SBS

Tabel 5.2
Table

Produksi Tanaman Sayuran dan Buah-buahan Semusim Menurut Jenis Tanaman di Kecamatan Juai (kuintal), 2018–2021
Production of Seasonal Vegetables and Fruits by Kind of Plant in Juai Subdistrict (qintal), 2018–2021

Jenis Tanaman <i>Kind of Plants</i>	2018	2019	2020	2021 ^x
(1)	(2)	(3)	(4)	(5)
Sayuran/Vegetables:				
Bawang Merah/ <i>Shallots</i>	-	-	-	-
Bawang Putih/ <i>Garlic</i>	-	-	-	-
Cabai Besar/ <i>Chili/Big Chili</i>	38	76	673	100
Cabai Rawit/ <i>Chili/Cayenne Pepper</i>	54	90	1 696	320
Kentang/ <i>Potato</i>	-	-	-	-
Kubis/ <i>Cabbage</i>	-	-	-	-
Buncis/ <i>string bean</i>	-	-	-	-
Kacang Panjang/ <i>Long Beans</i>	-	-	-	-
Ketimun/ <i>Cucumber</i>	-	-	-	-
Buah–buahan/Fruits:				
Terung/ <i>Eggplant</i>	27	-	168	40
Tomat/ <i>Tomato</i>	10	25	587	40

Catatan/Note: ...

Sumber/Source: BPS, Statistik Pertanian Hortikultura SPH-SBS/BPS-Statistics Indonesia, *Agricultural Statistic for Horticulture SPH-SBS*

Tabel
Table 5.3

Luas Panen Tanaman Biofarmaka Menurut Jenis Tanaman di Kecamatan Juai (m²), 2018–2021
Harvested Area of Medicinal Plants by Kind of Plant in Juai Subdistrict (m²), 2018–2021

Jenis Tanaman Kind of Plants	2018	2019	2020	2021 ^x
(1)	(2)	(3)	(4)	(5)
Jahe/Ginger	35 500	-	1 500	500
Kencur/East Indian Galangal	300	-	260	200
Kunyit/Turmeric	163	-	-	100
Laos/Lengkuas/Galanga	850	-	575	100

Catatan/Note: ...

Sumber/Source: BPS, Statistik Pertanian Hortikultura SPH-TBF/BPS-Statistics Indonesia, Agricultural Statistic for Horticulture SPH-TBF

Tabel
5.4
Table

**Produksi Tanaman Biofarmaka Menurut Jenis Tanaman di
Kecamatan Juai (kg), 2018–2021**
*Production of Medicinal Plants by Kind of Plant in Juai
Subdistrict (kg), 2018–2021*

Jenis Tanaman Kind of Plants	2018	2019	2020	2021 ^x
(1)	(2)	(3)	(4)	(5)
Jahe/ <i>Ginger</i>	18 000	-	1 600	500
Kencur/ <i>East Indian Galangal</i>	380	-	267	200
Kunyit/ <i>Turmeric</i>	145	-	-	100
Laos/ <i>Lengkuas/Galanga</i>	750	-	477	100

Catatan/Note: ...

Sumber/Source: BPS, Statistik Pertanian Hortikultura SPH-TBF/BPS-Statistics Indonesia, Agricultural Statistic for Horticulture SPH-TBF

Tabel 5.5
Table

Produksi Buah-Buahan dan Sayuran Tahunan Menurut Jenis Tanaman di Kecamatan Juai (kuintal), 2018–2021
Production of Annual Fruits and Vegetables by Kind of Plant in Juai Subdistrict (quintal), 2018–2021

Jenis Tanaman Kind of Plants	2018	2019	2020	2021 ^x
(1)	(2)	(3)	(4)	(5)
Buah–Buahan/Fruits:				
Durian/ <i>Durian</i>	447	471	-	-
Jeruk Siam/Keprok/ <i>Orange/Tangerine</i>	-	-	16	6
Mangga/ <i>Mango</i>	150	186	190	-
Pepaya/ <i>Papaya</i>	-	-	-	1
Pisang/ <i>Banana</i>	855	693	432	427
Salak/ <i>Snakefruit</i>	-	-	8	14

Catatan/Note: ...

Sumber/Source: BPS, Statistik Pertanian Hortikultura SPH-BST/BPS-Statistics Indonesia, Agricultural Statistic for Horticulture SPH-BST

06

PARIWISATA, TRANSPORTASI, DAN KOMUNIKASI
TOURISM, TRANSPORTATION, AND COMMUNICATION

PENJELASAN TEKNIS

1. Penginapan: hostel/motel losmen/wisma adalah jenis akomodasi yang mempergunakan sebagian atau keseluruhan bangunan untuk jasa pelayanan penginapan bagi umum, biasanya tanpa fasilitas pelayanan makan minum yang dikelola secara komersial dengan izin usaha bukan hotel. Yang dicatat dalam Podes mencakup hostel, motel, matel, bumi perkemahan, pondok wisata, losmen, wisma, dan sejenisnya.
2. Hotel adalah jenis akomodasi yang mempergunakan sebagian atau keseluruhan bangunan untuk jasa pelayanan penginapan, penyedia makanan dan minuman serta jasa lainnya (seperti restoran, binatu, dll) bagi masyarakat umum yang dikelola secara komersial dengan izin usaha sebagai hotel.
3. Transportasi adalah perpindahan manusia atau barang dari satu tempat ke tempat lainnya dengan menggunakan kendaraan.
4. Angkutan Umum adalah jasa angkutan orang dan/atau barang dengan kendaraan bermotor umum.
5. Jalan adalah prasarana transportasi darat yang meliputi segala bagian jalan, termasuk bangunan pelengkap dan perlengkapannya yang

TECHNICAL NOTES

1. *Lodging: hostel/motel Inn/wisma is a type of accommodation that uses part or all of the building for lodging services for the public, usually without food and drink service facilities which are managed commercially with a non-hotel business license. Those recorded in Podes include hostels, motels, matels, campgrounds, tourist lodges, inns, guesthouses, etc.*
2. *Hotel is a type of accommodation that uses part or all of the building for lodging services, food and beverage providers and other services (such as restaurants, laundry, etc.) for the general public which is managed commercially with a business license as a hotel.*
3. *Transportation is the movement of people or goods from one place to another by using a vehicle.*
4. *Public Transportation is the service of transporting people and/or goods using public motorized vehicles.*
5. *Roads are land transportation infrastructure which includes all parts of the road, including complementary buildings and equipment intended for traffic, which are on the ground surface, above the ground surface, below the ground and/or water surface, and above the water surface, except for roads, railroads, lorries, and cableways.*

diperuntukkan bagi lalu lintas, yang berada pada permukaan tanah, di atas permukaan tanah, di bawah permukaan tanah dan/ atau air, serta di atas permukaan air, kecuali jalan kereta api, jalan lori, dan jalan kabel.

<https://balangankab.bps.go.id>

ULASAN

DESCRIPTION

Transportasi

Transportation

Sarana transportasi di Kecamatan Juai semuanya melalui jalur darat dan rata-rata tidak ada angkutan umum.

Transportation in Juai Subdistrict are all by land and on average there is no public transportation.

Komunikasi

Communication

Terdapat 9 (sembilan) menara telepon seluler (BTS) di Kecamatan Juai dan rata-rata jenis sinyal yang tersedia adalah 3G/H/H+/EVDO dengan kekuatan sinyal kuat

There are 9 (nine) cell phone towers (BTS) in Juai Subdistrict and the average type of signal available is 3G/H/H+/EVDO with strong signal strength

https://balangankab.go.id

6.1 PARIWISATA TOURISM

Tabel 6.1.1 Jumlah Sarana Akomodasi Menurut Desa/Kelurahan dan Jenis Akomodasi di Kecamatan Juai, 2021
Table Number of Accomodation Facilities by Villages/Kelurahan and Type of Accomodation in Juai Subdistrict, 2021

Desa/Kelurahan Village/Kelurahan	Hotel Hotel	Penginapan Inn
(1)	(2)	(3)
Pamurus	0	0
Gulinggang	0	0
Sungai Batung	0	0
Tawahan	0	0
Tigarun	0	0
Panimbaan	0	0
Galumbang	0	0
Juai	0	0
Teluk Bayur	0	0
Mungkur Uyam	0	0
Sirap	0	0
Hamarung	0	0
Hukai	0	0
Muara Ninian	0	0
Marias	0	0
Buntu Karau	0	0
Sumber Rejeki	0	0
Bata	0	0
Mihu	0	0
Lalayau	0	0

Catatan/Note: ...

Sumber/Source: BPS, Pendataan Potensi Desa (Podes) 2021/BPS-Statistics Indonesia, Village Potential Data Collecting 2021

6.2 TRANSPORTASI TRANSPORTATION

Tabel 6.2.1 Prasarana dan Sarana Transportasi Antar Desa/Kelurahan Menurut Desa/Kelurahan di Kecamatan Juai, 2021
Inter-Villages/Kelurahan Transportation Infrastructure and Facilities by Villages/Kelurahan in Juai Subdistrict, 2021

Desa/Kelurahan Village/Kelurahan	Jenis Prasarana Transportasi Type of Transportation Infrastructure	Keberadaan Angkutan Umum Availability of Public Transportation
(1)	(2)	(3)
Pamurus	Darat	Ada, tanpa trayek tetap
Gulinggang	Darat	Ada, dengan trayek tetap
Sungai Batung	Darat	Ada, dengan trayek tetap
Tawahan	Darat	Ada, dengan trayek tetap
Tigarun	Darat	Tidak ada angkutan umum
Panimbaan	Darat	Tidak ada angkutan umum
Galumbang	Darat	Ada, tanpa trayek tetap
Juai	Darat	Ada, dengan trayek tetap
Teluk Bayur	Darat	Tidak ada angkutan umum
Mungkur Uyam	Darat	Ada, dengan trayek tetap
Sirap	Darat	Tidak ada angkutan umum
Hamarung	Darat	Ada, dengan trayek tetap
Hukai	Darat	Ada, dengan trayek tetap
Muara Ninian	Darat	Tidak ada angkutan umum
Marias	Darat	Tidak ada angkutan umum
Buntu Karau	Darat	Ada, dengan trayek tetap
Sumber Rejeki	Darat	Tidak ada angkutan umum
Bata	Darat	Tidak ada angkutan umum
Mihu	Darat	Tidak ada angkutan umum
Lalayau	Darat	Tidak ada angkutan umum

Lanjutan Tabel/*Continued Table 6.2.1*

Desa/Kelurahan Village/Kelurahan	Jenis Permukaan Jalan Darat Terluas Type of The Widest Road Surface	Dapat Dilalui Kendaraan Bermotor Roda 4 atau Lebih Passable by Vehicle with 4 or more Wheels
(1)	(4)	(5)
Pamurus	Aspal/Beton	Sepanjang tahun
Gulinggang	Aspal/Beton	Sepanjang tahun
Sungai Batung	Aspal/Beton	Sepanjang tahun
Tawahan	Aspal/Beton	Sepanjang tahun
Tigarun	Aspal/Beton	Sepanjang tahun
Panimbaan	Aspal/Beton	Sepanjang tahun
Galumbang	Aspal/Beton	Sepanjang tahun
Juai	Aspal/Beton	Sepanjang tahun
Teluk Bayur	Aspal/Beton	Sepanjang tahun
Mungkur Uyam	Aspal/Beton	Sepanjang tahun
Sirap	Aspal/Beton	Sepanjang tahun
Hamarung	Aspal/Beton	Sepanjang tahun
Hukai	Aspal/Beton	Sepanjang tahun
Muara Ninian	Aspal/Beton	Sepanjang tahun
Marias	Aspal/Beton	Sepanjang tahun
Buntu Karau	Aspal/Beton	Sepanjang tahun
Sumber Rejeki	Aspal/Beton	Sepanjang tahun
Bata	Aspal/Beton	Sepanjang tahun
Mihu	Aspal/Beton	Sepanjang tahun
Lalayau	Aspal/Beton	Sepanjang tahun

Catatan/Note: ...

Sumber/Source: BPS, Pendataan Potensi Desa (Podes) 2021/BPS-Statistics Indonesia, Village Potential Data Collecting 2021

6.3 KOMUNIKASI COMMUNICATION

Tabel 6.2.2 Keberadaan Kantor Pos/Pos Pembantu/Rumah Pos, Pos Keliling, dan Perusahaan/Agen Jasa Ekspedisi Swasta Menurut Desa/Kelurahan di Kecamatan Juai, 2021
Number of Post Office/Subsidiary of Post Office, Mobile Portal Service, Private Expedition Service Company by Villages/Kelurahan in Juai Subdistrict, 2021

Desa/Kelurahan <i>Village/Kelurahan</i>	Kantor Pos/Pos Pembantu/Rumah Pos <i>Post Office/Subsidiary of Post Office</i>	Pos Keliling <i>Mobile Portal Service</i>	Perusahaan/Agen Jasa Ekspedisi Swasta <i>Private Expedition Service Company</i>
(1)	(2)	(3)	(4)
Pamurus	Tidak Ada	Tidak Ada	Tidak Ada
Gulinggang	Tidak Ada	Tidak Ada	Tidak Ada
Sungai Batung	Tidak Ada	Tidak Ada	Tidak Ada
Tawahan	Tidak Ada	Tidak Ada	Tidak Ada
Tigarun	Tidak Ada	Tidak Ada	Tidak Ada
Panimbaan	Tidak Ada	Tidak Ada	Tidak Ada
Galumbang	Tidak Ada	Tidak Ada	Tidak Ada
Juai	Tidak Ada	Ada	Tidak Ada
Teluk Bayur	Tidak Ada	Tidak Ada	Tidak Ada
Mungkur Uyam	Beroperasi	Tidak Ada	Tidak Ada
Sirap	Tidak Ada	Tidak Ada	Tidak Ada
Hamarung	Tidak Ada	Tidak Ada	Tidak Ada
Hukai	Tidak Ada	Tidak Ada	Tidak Ada
Muara Ninian	Tidak Ada	Tidak Ada	Tidak Ada
Marias	Tidak Ada	Tidak Ada	Tidak Ada
Buntu Karau	Tidak Ada	Tidak Ada	Tidak Ada
Sumber Rejeki	Tidak Ada	Tidak Ada	Tidak Ada
Bata	Tidak Ada	Tidak Ada	Tidak Ada
Mihu	Tidak Ada	Tidak Ada	Tidak Ada
Lalayau	Tidak Ada	Tidak Ada	Tidak Ada
Nama Kecamatan			

Catatan/Note: ...

Sumber/Source: BPS, Pendataan Potensi Desa (Podes) 2021/BPS-Statistics Indonesia, Village Potential Data Collecting 2021

Tabel
Table 6.3.1

Jumlah Menara Telepon seluler dan Operator Layanan Komunikasi Telepon Seluler Menurut Desa/Kelurahan di Kecamatan Juai, 2021
Number of Base Transceiver Station (BTS) and Cellular Phone Communication Service Operators by Villages/ Kelurahan in Juai Subdistrict, 2021

Desa/Kelurahan Village/Kelurahan	Jumlah Menara Telepon seluler Number of Base Transceiver Station (BTS)	Jumlah Operator Layanan Komunikasi Telepon Seluler Cellular Phone Communication Service Operators
(1)	(2)	(3)
Pamurus	0	1
Gulinggang	0	3
Sungai Batung	0	2
Tawahan	2	3
Tigarun	1	1
Panimbaan	1	1
Galumbang	1	3
Juai	1	3
Teluk Bayur	0	3
Mungkur Uyam	2	3
Sirap	0	3
Hamarung	0	3
Hukai	0	1
Muara Ninian	0	3
Marias	1	3
Buntu Karau	0	3
Sumber Rejeki	0	3
Bata	0	3
Mihu	0	3
Lalayau	0	2
Nama Kecamatan		

Catatan/Note: ...

Sumber/Source: BPS, Pendataan Potensi Desa (Podes) 2021/BPS-Statistics Indonesia, Village Potential Data Collecting 2021

Tabel
Table 6.3.2

Kekuatan Sinyal Telepon Seluler dan Jenis Sinyal Internet Telepon Seluler Menurut Desa/Kelurahan di Kecamatan Juai, 2021
The Strenght of Cellular Phone Signal by Villages/Kelurahan in Juai Subdistrict, 2021

Desa/Kelurahan Village/Kelurahan	Kekuatan Sinyal Telepon Seluler <i>The Strenght of Cellular Phone Signal</i>	Jenis Sinyal Internet Telepon Seluler <i>Type of Cellular Phone Signal</i>
(1)	(2)	(3)
Pamurus	Lemah	2,5G/E/GPRS
Gulinggang	Lemah	2,5G/E/GPRS
Sungai Batung	Kuat	3G/H/H+/EVDO
Tawahen	Kuat	4G/LTE
Tigarun	Kuat	3G/H/H+/EVDO
Panimbaan	Kuat	3G/H/H+/EVDO
Galumbang	Sangat Kuat	4G/LTE
Juai	Sangat Kuat	4G/LTE
Teluk Bayur	Kuat	4G/LTE
Mungkur Uyam	Sangat Kuat	4G/LTE
Sirap	Kuat	4G/LTE
Hamarung	Kuat	4G/LTE
Hukai	Kuat	3G/H/H+/EVDO
Muara Ninian	Kuat	3G/H/H+/EVDO
Marias	Sangat Kuat	4G/LTE
Buntu Karau	Kuat	3G/H/H+/EVDO
Sumber Rejeki	Lemah	2,5G/E/GPRS
Bata	Kuat	3G/H/H+/EVDO
Mihu	Lemah	3G/H/H+/EVDO
Lalayau	Lemah	3G/H/H+/EVDO
Nama Kecamatan		

Catatan/Note: ...

Sumber/Source: BPS, Pendataan Potensi Desa (Podes) 2021/BPS-Statistics Indonesia, Village Potential Data Collecting 2021

07

ERBANKAN, KOPERASI, DAN PERDAGANGAN
BANKING, COOPERATIVE, AND TRADE

PENJELASAN TEKNIS

1. Bank Umum adalah bank yang dapat memberikan jasa dalam proses pembayaran. Usaha dari bank umum adalah menghimpun dana masyarakat dalam bentuk giro, deposito berjangka, sertifikat deposito dan tabungan serta menyalurkan kredit. Bank umum mencakup bank umum pemerintah maupun swasta.
2. Bank Perkreditan Rakyat (BPR) adalah bank yang menerima simpanan dalam bentuk deposito berjangka, tabungan, atau bentuk lain yang disamakan dengan itu, menyalurkan dana dalam bentuk kredit kepada masyarakat yang membutuhkan. BPR dapat menempatkan dananya dalam bentuk Sertifikat BI (SBI), deposito berjangka, atau tabungan pada bank lain.
3. Koperasi Unit Desa (KUD) adalah suatu organisasi ekonomi yang bersifat sosial merupakan wadah bagi pengembangan berbagai kegiatan ekonomi masyarakat perdesaan yang diselenggarakan oleh dan untuk masyarakat itu sendiri.
4. Koperasi Industri Kecil dan Kerajinan Rakyat (Kopinkra) merupakan koperasi yang beranggotakan industri-industri kecil dan kerajinan rakyat yang ada di wilayah desa/kelurahan. Koperasi Simpan Pinjam (Kospin) adalah koperasi yang bergerak di

TECHNICAL NOTES

1. *Commercial Banks are banks that can provide services in the payment process. The business of commercial banks is to collect public funds in the form of demand deposits, time deposits, certificates of deposit and savings and to channel credit. Commercial banks include government and private commercial banks.*
2. *Rural Bank (BPR) are banks that accept deposits in the form of time deposits, savings, or other equivalent forms, channeling funds in the form of credit to people in need. BPRs can place their funds in the form of BI Certificates (SBI), time deposits, or savings accounts with other banks.*
3. *Village Cooperative Unit (KUD) is an economic organization that is social in nature as a forum for the development of various economic activities of rural communities organized by and for the community itself.*
4. *Small Industry and Citizen Handicraft Cooperative (Kopinkra) is a cooperative consisting of small industries and people's crafts in the village/kelurahan area. The Savings and Loans Cooperative (Kospin) is a cooperative engaged in savings and loans. Other cooperatives, such as multipurpose cooperatives and consumption cooperatives.*
5. *A shopping complex is a number of stores consisting of a minimum*

- bidang simpanan dan pinjaman. Koperasi lainnya, seperti koperasi serbaguna dan koperasi konsumsi.
5. Kelompok pertokoan adalah sejumlah toko yang terdiri dari minimal 10 toko dan mengelompok dalam satu lokasi. Dalam satu kelompok pertokoan, jumlah bangunan fisiknya dapat lebih dari satu.
 6. Pasar adalah tempat pertemuan antara penjual dan pembeli barang dan jasa. Pasar dapat menggunakan bangunan yang bersifat permanen atau semi permanen ataupun tanpa bangunan. Barang yang diperjualbelikan di dalam pasar dapat terdiri dari banyak komoditas (campuran) ataupun secara khusus suatu komoditas tertentu.
 7. Pasar dengan bangunan permanen adalah pasar pada bangunan tetap yang memiliki lantai, atap, dan dinding permanen.
 8. Pasar dengan bangunan semi permanen adalah pasar pada bangunan tetap yang memiliki lantai dan atap, tetapi tanpa dinding.
 9. Pasar tanpa bangunan adalah pasar yang tidak berada dalam bangunan
- of 10 stores and clustered in one location. In one shopping complex the number of physical buildings can be more than one.*
6. *The market is a meeting place between sellers and buyers of goods and services. Markets can use buildings that are permanent or semi-permanent or without buildings. Goods traded in the market can consist of many commodities (mixture) or specifically a particular commodity.*
 7. *Markets in permanent buildings are markets for permanent buildings that have permanent floors, roofs, and walls.*
 8. *Markets in semi-permanent buildings are markets for permanent buildings that have floors and roofs, but without walls.*
 9. *A market without a building is a market that is not in a building.*

ULASAN**DESCRIPTION****Lembaga Keuangan***Financial institutions*

Lembaga keuangan Bank yang ada di Kecamatan Juai yaitu 1 (satu) Bank Umum Pemerintah yang berada di Desa Mungkur Uyam.

Bank financial institutions in Juai Subdistrict are 1 (one) Government Commercial Bank located in Mungkur Uyam Village.

Terdapat 1 (satu) Koperasi Unit Desa dan 1 (satu) Koperasi Simpan Pinjam (Kospin).

There is 1 (one) Village Unit Cooperative and 1 (one) Savings and Loan Cooperative (Kospin).

Sarana Perdagangan*Trading Facilities*

Sarana perdagangan yang terdapat di Kecamatan Juai adalah 1 (satu) pasar dengan bangunan semi permanen dan 5 (lima) pasar tanpa bangunan.

The trading facilities in Juai District are 1 (one) market with semi-permanent buildings and 5 (five) markets without buildings.

Tabel 7.1
Table

Banyaknya Sarana Lembaga Keuangan Bank Menurut Desa/Kelurahan dan Jenis Bank di Kecamatan Juai, 2021
Number of Bank by Villages/Kelurahan and Type of Bank in Juai Subdistrict, 2021

Desa/Kelurahan <i>Village/Kelurahan</i>	Bank Umum Pemerintah <i>Government Bank</i>	Bank Umum Swasta <i>Private Bank</i>	Bank Perkreditan Rakyat (BPR) <i>Rural Bank</i>
(1)	(2)	(3)	(4)
Pamurus	0	0	0
Gulinggang	0	0	0
Sungai Batung	0	0	0
Tawahan	0	0	0
Tigarun	0	0	0
Panimbaan	0	0	0
Galumbang	0	0	0
Juai	0	0	0
Teluk Bayur	0	0	0
Mungkur Uyam	1	0	0
Sirap	0	0	0
Hamarung	0	0	0
Hukai	0	0	0
Muara Ninian	0	0	0
Marias	0	0	0
Buntu Karau	0	0	0
Sumber Rejeki	0	0	0
Bata	0	0	0
Mihu	0	0	0
Lalayau	0	0	0
Juai			

Catatan/Note: ...

Sumber/Source: BPS, Pendataan Potensi Desa (Podes) 2021/BPS-Statistics Indonesia, Village Potential Data Collecting 2021

Tabel 7.2
Table

**Banyaknya Koperasi Aktif Menurut Menurut Desa/
Kelurahan dan Jenis Koperasi di Kecamatan Juai, 2021**
*Number of Cooperative by Villages/Kelurahan and Type of
Cooperative in Juai Subdistrict, 2021*

Desa/Kelurahan <i>Village/Kelurahan</i>	Koperasi Unit Desa (KUD) <i>Village Cooperative Unit</i>	Koperasi Industri Kecil dan Kerajinan Rakyat (Kopinkra) <i>Small Industry and Citizen Handicraft Cooperative</i>
(1)	(2)	(3)
Pamurus	0	0
Gulinggang	0	0
Sungai Batung	0	0
Tawahen	0	0
Tigarun	0	0
Panimbaan	0	0
Galumbang	0	0
Juai	0	0
Teluk Bayur	0	0
Mungkur Uyam	0	0
Sirap	0	0
Hamarung	0	0
Hukai	0	0
Muara Ninian	0	0
Marias	0	0
Buntu Karau	0	0
Sumber Rejeki	1	0
Bata	0	0
Mihu	0	0
Lalayau	0	0
Juai		

Lanjutan Tabel/Continued Table 7.2

Desa/Kelurahan Village/Kelurahan	Koperasi Simpan Pinjam (Kospin) Savings and Loan Cooperative	Koperasi Lainnya Other Cooperative
(1)	(4)	(5)
Pamurus	0	0
Gulinggang	0	0
Sungai Batung	0	0
Tawahan	0	0
Tigarun	0	0
Panimbaan	0	0
Galumbang	0	0
Juai	0	0
Teluk Bayur	0	0
Mungkur Uyam	0	0
Sirap	0	0
Hamarung	0	0
Hukai	0	0
Muara Ninian	0	0
Marias	0	0
Buntu Karau	0	0
Sumber Rejeki	1	0
Bata	0	0
Mihu	0	0
Lalayau	0	0
Juai		

Catatan/Note: ..

Sumber/Source: BPS, Pendataan Potensi Desa (Podes) 2021/BPS-Statistics Indonesia, Village Potential Data Collecting 2021

Tabel 7.3
Table

Banyaknya Sarana Perdagangan Menurut Desa/Kelurahan dan Jenis Sarana Perdagangan di Kecamatan Juai, 2021
Number of Trade Facilities by Villages/Kelurahan and Type of Trade Facilities in Juai Subdistrict, 2021

Desa/Kelurahan <i>Village/Kelurahan</i>	Kelompok Pertokoan <i>Shopping Complexs</i>	Pasar dengan Bangunan Permanen <i>Markets in Permanent Building</i>	Pasar dengan Bangunan Semi Permanen <i>Market in Semi Permanent Building</i>
(1)	(2)	(3)	(4)
Pamurus	0	0	0
Gulinggang	0	0	0
Sungai Batung	0	0	0
Tawahan	0	0	0
Tigarun	0	0	0
Panimbaan	0	0	0
Galumbang	0	0	1
Juai	0	0	0
Teluk Bayur	0	0	0
Mungkur Uyam	0	0	0
Sirap	0	0	0
Hamarung	0	0	0
Hukai	0	0	0
Muara Ninian	0	0	0
Marias	0	0	0
Buntu Karau	0	0	0
Sumber Rejeki	0	0	0
Bata	0	0	0
Mihu	0	0	0
Lalayau	0	0	0
Juai			

Lanjutan Tabel/Continued Table 7.3

Desa/Kelurahan Village/Kelurahan	Pasar tanpa Bangunan Market without Permanent Building	Mini Market/ Swalayan/ Supermarket Mini Market/Swalayan/ Supermarket	Restoran/ Rumah Makan Restaurant/ Food Stall
(1)	(5)	(6)	(7)
Pamurus	0	0	0
Gulinggang	0	0	0
Sungai Batung	1	0	0
Tawahan	0	0	0
Tigarun	0	0	0
Panimbaan	0	0	0
Galumbang	0	0	0
Juai	0	0	0
Teluk Bayur	0	0	0
Mungkur Uyam	0	0	0
Sirap	1	0	0
Hamarung	1	0	0
Hukai	0	0	0
Muara Ninian	0	0	0
Marias	0	0	0
Buntu Karau	0	0	0
Sumber Rejeki	1	0	0
Bata	0	0	0
Mihu	1	0	0
Lalayau	0	0	0
Juai			

Catatan/Note: ..

Sumber/Source: BPS, Pendataan Potensi Desa (Podes) 2021/BPS-Statistics Indonesia, Village Potential Data Collecting 2021

ST 2023

SENSUS PERTANIAN

BerAKHLAK

Berorientasi Pelayanan Akuntabel Kompeten
Harmonis Loyal Adaptif Kolaboratif

DATA

MENCERDASKAN BANGSA

Enlighten The Nation



**BADAN PUSAT STATISTIK
KABUPATEN BALANGAN
BPS-STATISTICS OF BALANGAN REGENCY**

Jalan Ahmad Yani Km 2.5 Paringin Selatan 71619
Telp.: 0526-2028201 Fax.: 0526-2028201
Homepage: <http://balangankab.bps.go.id>, E-mail: bps6311@

ISSN