

KATALOG BPS: 1202001.3305220

KECAMATAN SADANG DALAM ANGKA 2019



**BADAN PUSAT STATISTIK
KABUPATEN KEBUMEN**

Kecamatan Sadang Dalam Angka 2019

ISSN : 2598-4705

No. Publikasi : 33050.1910

Katalog : 1102001.3305220

Ukuran Buku : 14,8 cm x 21 cm

Jumlah Halaman : xviii + 120 halaman

Naskah :

Badan Pusat Statistik Kabupaten Kebumen

Gambar Kover oleh :

Badan Pusat Statistik Kabupaten Kebumen

Ilustrasi Kover :

Sawah Kecamatan di Kecamatan Sadang

Diterbitkan oleh :

© BPS Kabupaten Kebumen

Dicetak oleh :

CV. Puspita Warna

Dilarang mengumumkan, mendistribusikan, mengomunikasikan, dan/atau mengganggakan sebagian atau seluruh isi buku ini untuk tujuan komersial tanpa izin tertulis dari Badan Pusat Statistik

PETA KECAMATAN SADANG

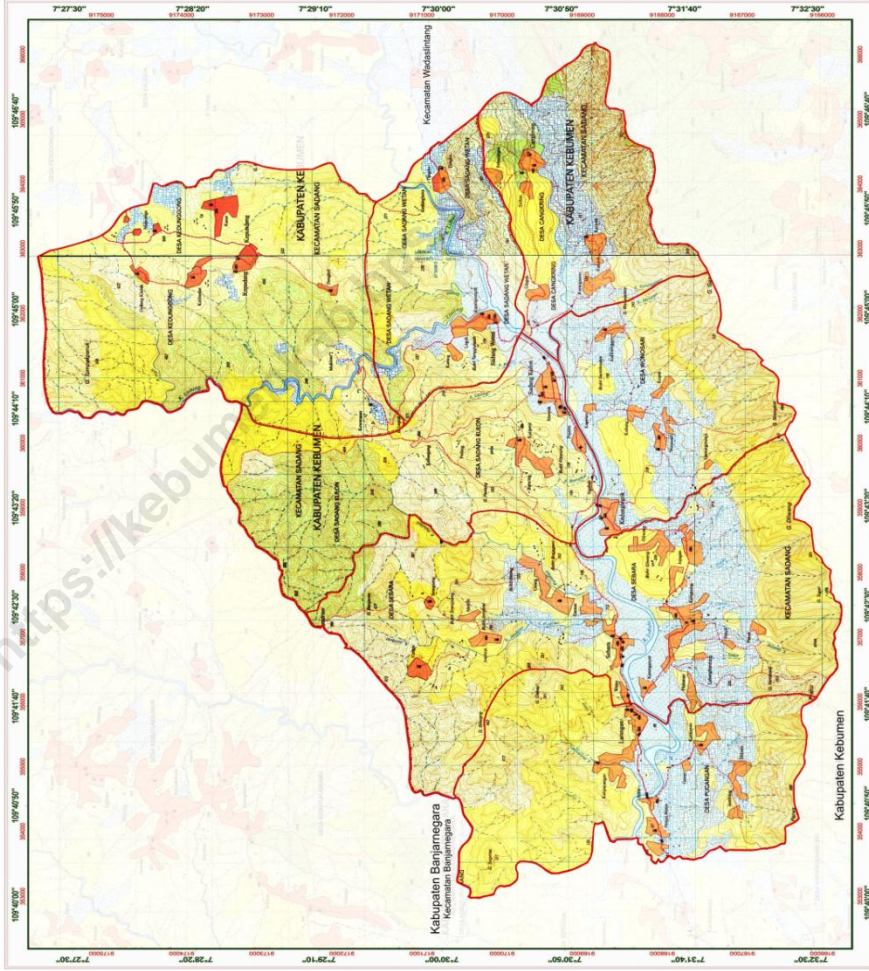

Kecamatan Sadang



Status Wilayah Administrasi

Batas Desa



Sumber Data :

- Peta Topografi
- Batas Desa
- Status Perolehan Desa



Skala : 1:25000

1000 0 1000 Meters



**KEPALA BADAN PUSAT STATISTIK
KABUPATEN KEBUMEN**



SRI HANDAYANI, SE.MM

SAMBUTAN KEPALA BPS

Kecamatan Sadang Dalam Angka 2019 merupakan publikasi tahunan yang diterbitkan oleh BPS Kecamatan Sadang. Disadari bahwa publikasi ini belum sepenuhnya memenuhi harapan pihak pemakai data khususnya para perencana, namun diharapkan dapat membantu melengkapi penyusunan rencana pembangunan di Kecamatan Sadang.

Publikasi ini dapat terwujud berkat kerja sama dan bantuan dari berbagai pihak baik instansi pemerintah maupun swasta. Kepada semua pihak yang telah memberikan bantuan disampaikan penghargaan dan terima kasih yang sebesar –besarnya.

Walaupun publikasi ini telah disiapkan sebaik-baiknya, namun disadari masih ada kekurangan dan kesalahan yang terjadi. Untuk perbaikan publikasi ini, tanggapan dan saran yang bersifat konstruktif dari para pemakai sangat diharapkan.

Kebumen, September 2019

Kepala BPS
Kabupaten Kebumen,



Sri Handayani, SE, MM

KATA PENGANTAR



Puji syukur kami panjatkan kepada Tuhan Yang Maha Esa, karena atas rahmat dan hidayahNya publikasi Kecamatan Dalam Angka tahun ini dapat diterbitkan. Publikasi buku ***“Kecamatan Dalam Angka tahun 2019”*** merupakan publikasi yang diterbitkan oleh Badan Pusat Statistik setiap tahun, dalam rangka untuk memenuhi kebutuhan bagi para pengguna data baik dari Instansi pemerintah maupun swasta.

Dengan diterbitkannya buku publikasi Kecamatan Dalam Angka tahun 2019 ini semoga dapat memenuhi kebutuhan data semua Instansi Pemerintah dan konsumen data pada umumnya.

Data yang di tampilkan dalam publikasi ini mencakup hingga tingkat Desa di Wilayah Kecamatan sadang. Data pokok diperoleh atas kerja sama dari instansi pemerintah, swasta dan perorangan yang ada diwilayah Kecamatan Sadang, yang disajikan dalam bentuk tabel dan grafik dengan format yang sama dengan tahun sebelumnya.

Kami menyadari meski telah dilakukan perbaikan dan penyempurnaan tetapi masih ada kekurangan, untuk itu sangat diharapkan

saran dan kritik yang membangun kepada seluruh konsumen data yang ada di tingkat Kecamatan Sadang untuk perbaikan dan penyempurnaan publikasi ini di masa yang akan datang.

Sadang Agustus 2019
Koordinator Statistik Kecamatan Sadang



ARIEF SETIYAWAN
NIP. 19771125200701 1001

<https://kebumenkab.bps.go.id>

DAFTAR ISI

<i>Peta Kecamatan Sadang</i>	<i>iii</i>
<i>Foto kepala BPS</i>	<i>V</i>
<i>Sambutan Kepala BPS</i>	<i>Vii</i>
<i>Kata Pengantar</i>	<i>ix</i>
<i>Daftar isi</i>	<i>xi</i>
<i>Daftar Tabel</i>	<i>xiii</i>
<i>BAB. I GEOGRAFIS</i>	<i>1</i>
<i>BAB. I I PEMERINTAHAN</i>	<i>15</i>
<i>BAB. I II KEPENDUDUKAN</i>	<i>41</i>
<i>BAB. I V SOSIAL</i>	<i>61</i>
<i>BAB. V PERTANIAN</i>	<i>93</i>
<i>BAB. VI PERINDUSTRIAN DAN EKONOMI</i>	<i>109</i>

DAFTAR TABEL

<i>Peta Kecamatan Sadang</i>	<i>iii</i>
<i>Sambutan Kepala BPS</i>	<i>vii</i>
<i>Kata Pengantar</i>	<i>ix-x</i>
<i>Daftar isi</i>	<i>xi</i>
BAB. I GEOGRAFIS	3-4
Tabel	
1.1 <i>Letak Geografis Kecamatan Sadang</i>	<i>5</i>
1.2 <i>Ketinggian Wilayah Dari Permukaan Air Laut dan Koordinat Letak Kantor Kepala Desa Dirinci Per Desa Di Kec.Sadang Tahun 2018</i>	<i>6</i>
1.3 <i>Jarak dari Desa ke Ibu Kota Kecamatan,Kabupaten dirinci per Desa di Kecamatan Sadang, 2018</i>	<i>7</i>
1.4 <i>Banyaknya Curah Hujan dan Hari Hujan</i>	<i>8</i>
1.5 <i>Luas Desa dirinci menurut status lahannya (Ha) dirinci per Desa di Kecamatan Sadang, 2018</i>	<i>9</i>
1.6 <i>Luas lahan sawah menurut jenis irigasinya (Ha) dirinci per desa di Kecamatan Sadang, 2018</i>	<i>10</i>
1.7 <i>Luas Lahan Kering Dirinci Menurut Penggunaannya (Ha) dirinci per desa di Kecamatan Sadang, 2018</i>	<i>11</i>
1.8 <i>Luas Lahan Sawah menurut jenis irigasinya Dirinci per Desa(Ha) dirinci per Desa di Kecamatan Sadang, 2018</i>	<i>12</i>
1.9 <i>Presentase Luas Lahan sawah dan Lahan Kering Terhadap Luas Desa dan terhadap total luas lahan sawah dan lahan kering di Kecamatan Sadang menurut Desa, 2017</i>	<i>13</i>

1.10	<i>Rata-rata Luas Lahan Yang dikuasai Rumah Tangga Menurut Desa dan Penggunaan Lahan (m²)dirinciper desa di Kecamatan Sadang, 2018</i>	14
------	---	----

BAB II. PEMERINTAHAN		17-18
-----------------------------	--	-------

Tabel

2.1	<i>Banyaknya Dusun, RT, dan RW dirinci per desa di Kecamatan Sadang, 2018</i>	19
2.2	<i>Banyaknya Prasarana Pemerintahan dan Kelembagaan Desa dirinci per desa di Kecamatan Sadang Tahun 2018</i>	20-21
2.3	<i>Status Pemerintahan, Klasifikasi Urban / Rural dan Nama SLS dirinci per Desa di Kecamatan Sadang Tahun 2018</i>	22
2.4	<i>Tingkat Pendidikan dan Umur Kepala Desa Se Kec Sadang, 2018</i>	23
2.5	<i>Tingkat Pendidikan dan Umur Sekretaris Desa Se Kec Sadang, 2018</i>	24
2.6	<i>Banyaknya Lembaga Kemasyarakatan Desa dirinci per Desa di Kecamatan Sadang, 2018</i>	25
2.7	<i>Banyaknya Perangkat Desa Se Kec. Sadang Dirinci per Desa, 2016</i>	26
2.8	<i>Nama-nama Kepala Desa dan Sekretaris Desa di Kecamatan Sadang, 2018</i>	27
2.9	<i>Jumlah TPS dan Daftar Pemilih Tetap Menurut Desa/Kelurahan pada Pilkada (Pilgub) Jawa Tengah 2018 Di Kecamatan Sadang</i>	28
2.10	<i>Jumlah Perolehan Suara Menurut Desa/Kelurahan pada Pilkada (Pilgub) Jawa Tengah 2018 Di Kecamatan Sadang</i>	29
2.11	<i>Jumlah TPS dan Daftar Pemilih Tetap Menurut Desa pada Pemilu 2019 Di Kecamatan Sadang</i>	30
2.12	<i>Daftar Perolehan Suara Pemilihan Presiden Tahun 2019 Menurut Desa/Kelurahan Di Kecamatan Sadang</i>	31

2.13	<i>Daftar Perolehan Suara Pemilihan Legislatif DPR RI Menurut Desa/Kelurahan pada Pemilu 2019 Di Kecamatan Sadang</i>	32-34
2.14	<i>Daftar Perolehan Suara Pemilihan Legislatif DPRD Provinsi Jawa Tengah Menurut Desa/Kelurahan pada Pemilu 2019 Di Kecamatan Sadang</i>	35-37
2.15	<i>Daftar Perolehan Suara Pemilihan Legislatif DPRD Kabupaten Kebumen Menurut Desa/Kelurahan pada Pemilu 2019 Di Kecamatan Sadang</i>	38-40
BAB III. KEPENDUDUKAN		41-44
Tabel		
3.1	<i>Luas Wilayah, Jumlah Penduduk dan Kepadatan Penduduk dirinci per Desa di Kecamatan Sadang, 2018</i>	45
3.2	<i>Banyaknya Penduduk Menurut Jenis Kelamin dan Sex ratio dirinci menurut Desa di Kecamatan Sadang, 2018</i>	46
3.3	<i>Banyak nya Penduduk,Rumah tangga dan rata-rata Penduduk Per Rumah tangga dirinci per Desa di Kecamatan Sadang, 2018</i>	47
3.4	<i>Luas Wilayah,Jumlah Penduduk dan rata-rata Penduduk per Km² dirinci menurut Desa di Kecamatan Sadang, 2018</i>	48
3.5	<i>Jumlah Penduduk dirinci menurut Jenis kelamin, Dewasa dan Anak per Desa di Kecamatan Sadang, 2018</i>	49
3.6	<i>Banyaknya Penduduk Usia Sekolah di rinci per Desa di Kecamatan Sadang, 2018</i>	50
3.7	<i>Banyaknya Penduduk menurut Usia Produktif Usia Tidak Produktif dan Persentase Angka Ketergantungan di rinci per Desa di Kecamatan Sadang,2017</i>	51
3.8	<i>Banyaknya Penduduk Dirinci Menurut Kelompok Umur dan Jenis Kelamin di Kecamatan Sadang, 2018</i>	52
3.9	<i>Jumlah Penduduk Menurut Kelompok Umur Desa Pucangan, 2017</i>	53

3.10	<i>Jumlah Penduduk Menurut Kelompok Umur Desa Seboro, 2017</i>	54
3.11	<i>Jumlah Penduduk Menurut Kelompok Umur Desa Wonosari, 2017</i>	55
3.12	<i>Jumlah Penduduk Menurut Kelompok Umur Desa Sadangkulon, 2017</i>	56
3.13	<i>Jumlah Penduduk Menurut Kelompok Umur Desa Cangkring, 2017</i>	57
3.14	<i>Jumlah Penduduk Menurut Kelompok Umur Desa Sadangwetan, 2017</i>	58
3.15	<i>Jumlah Penduduk Menurut Kelompok Umur Desa Kedunggong, 2017</i>	59
3.16	<i>Sumber penghasilan utama penduduk dan komoditas unggulan serta banyaknya penduduk yang bekerja sebagai buruh tani</i>	60
BAB IV. SOSIAL		61-64
Tabel		
4.1	<i>Jarak ke Fasilitas Pendidikan Terdekat Dirinci Menurut Tingkat Pendidikan (KM) Tahun 2018</i>	65
4.2	<i>Banyaknya Fasilitas Pendidikan Rinci Menurut Tingkat Pendidikan dan Status Pengelolaan Fasilitas di Kecamatan Sadang, 2018</i>	66-68
4.3	<i>Jumlah siswa Menurut Jenis Pendidikan Dirinci Per Desa di Kecamatan Sadang, 2018</i>	69-70
4.4	<i>Jumlah Guru Menurut Jenis Pendidikan Dirinci Per Desa di Kecamatan Sadang, 2018</i>	71-72
4.5	<i>Keberadaan Fasilitas Kesehatan di Desa dan Jarak ke Fasilitas Kesehatan dan kemudahan</i>	73-77

4.6	<i>Banyaknya Sarana dan Prasarana Kesehatan Menurut Desa dan Jenisnya Tahun 2018</i>	78-80
4.7	<i>Jumlah Pasangan Usia Subur (PUS) Menurut Kelompok Umur dirinci per Desa Tahun 2018</i>	81
4.8	<i>Jumlah Peserta KB Menurut Kontrasepsi yang dipakai dirinci per Desa Tahun 2018</i>	82-83
4.9	<i>Banyaknya Tenaga Kesehatan Yang Tinggal di Desa di Rinci Menurut Desa dan Jenis Tenaga Kesehatan Tahun 2018</i>	84-85
4.10	<i>Banyaknya Tempat Ibadah Menurut Jenis Tempat Ibadah diri rinci per Desa di Kecamatan Sadang, 2018</i>	86-87
4.11	<i>Banyaknya Peserta Nikah Talak Cerai Rujuk diri rinci per Desa di Kecamatan Sadang, 2018</i>	88
4.12	<i>Penyandang Cacat Yang Tinggal di Keluarga diperinci menurut Desa Tahun 2018</i>	89
4.13	<i>Banyaknya Kartu Sehat dan Surat Miskin Yang Diterima Di Rinci Menurut Desa di Kecamatan Sadang, 2018</i>	90
4.14	<i>Sumber Air Yang Digunakan Sebagian Besar Keluarga untuk Minum/Masak dan Ada Tidaknya Yang Membeli Air Untuk Minum/Masak dirinci Menurut Desa</i>	91
4.15	<i>Banyaknya Keluarga Sejahtera Di Rinci Menurut Desa di Kecamatan Sadang, 2018</i>	92

BAB V. PERTANIAN

93-96

Tabel

5.1	<i>Luas areal Tanaman Padi dan Jumlah produksi dirinci Per Desa di Kecamatan Sadang, 2018</i>	97
5.2	<i>Luas areal Tanaman Jagung dan Jumlah produksi dirinci Per Desa di Kecamatan Sadang, 2018</i>	98

5.3	<i>Luas areal Tanaman Kedelai dan Jumlah produksi dirinci Per Desa di Kecamatan Sadang, 2018</i>	99
5.4	<i>Luas areal Tanaman Ubikayu dan Jumlah produksi dirinci Per Desa di Kecamatan Sadang, 2018</i>	100
5.5	<i>Luas areal Tanaman Kakao dan Jumlah produksi dirinci Per Desa di Kecamatan Sadang, 2018</i>	101
5.6	<i>Luas areal Tanaman Kopi dan Jumlah produksi dirinci Per Desa di Kecamatan Sadang, 2018</i>	102
5.7	<i>Luas areal Tanaman Kelapa dan Jumlah produksi dirinci Per Desa di Kecamatan Sadang, 2018</i>	103
5.8	<i>Jumlah Populasi ternak besar dan Ternak Kecil dirinci Per Desa di Kecamatan Sadang, 2018</i>	104-106
5.9	<i>Jumlah kelompok Tani dan Sektor usahanya dirinci per desa di Kecamatan Sadang, 2018</i>	107

BAB VI. PERINDUSTRIAN DAN EKONOMI 109-112

Tabel

6.1	<i>Banyaknya Perusahaan Industri dan Klasifikasi Diperinci Menurut Desa di Kecamatan Sadang, 2018</i>	113-114
6.2	<i>Banyak Jasa Usaha Perorangan dirinci per Desa dan Jenisnya</i>	115-116
6.3	<i>Banyaknya Keluarga Pengguna Listrik diperinci menurut Desa di Kecamatan Sadang, 2018</i>	117
6.4	<i>Sarana Penerangan Jalan serta Jenis Bahan Bakar untuk Memasak diperinci menurut Desa di Kecamatan Sadang, 2018</i>	118
6.5	<i>Banyaknya Lembaga Keuangan dirinci Menurut Desa dan Jenisnya di Kecamatan Sadang, 2018</i>	119-120

BAB 1 GEOGRAFIS

<https://kebumenkab.bps.go.id>

BAB. 1 GEOGRAFIS

Wilayah Kecamatan Sadang memiliki luas 5.712,8 Ha yang terbagi menjadi 7 wilayah administrasi yaitu Desa Pucangan, Seboro, Wonosari, Sadangkulon, Cangkring, Sadangwetan dan Kedunggong. Kondisi Geografis Kecamatan Sadang dari ke 7 desa tersebut semuanya berada wilayah pegunungan, Desa terluas adalah Desa Seboro dengan luas Wilayah ; 1.500,5 Ha, sedangkan Desa terkecil adalah Desa Sadangwetan dengan Luas Wilayah 522,448 Ha. Diantara 7 Desa yang ada di Kecamatan Sadang desa yang terjauh dari Kecamatan Sadang yaitu Desa Kedunggong dengan jarak 6,5 Km.

Pusat pemerintahan Kecamatan Sadang terletak di Desa Sadangkulon yang berjarak 30 Km dari Ibu Kota Kabupaten Kebumen. Desa Sadangkulon berada di ketinggian 95 meter Diatas Permukaan Air laut dengan luas wilayah : 845,0 Ha

Wilayah Kecamatan Sadang Berbatasan dengan dua kabupaten dan satu kecamatan yaitu : Kabupaten Wonosobo (Sebelah Timur), Kecamatan Karangsembung (sebelah Barat), Kabupaten Banjarnegara (sebelah Utara), dan Kecamatan Karangsembung (Sebelah Selatan).

LUAS WILAYAH KECAMATAN SADANG DIRINCI PER DESA

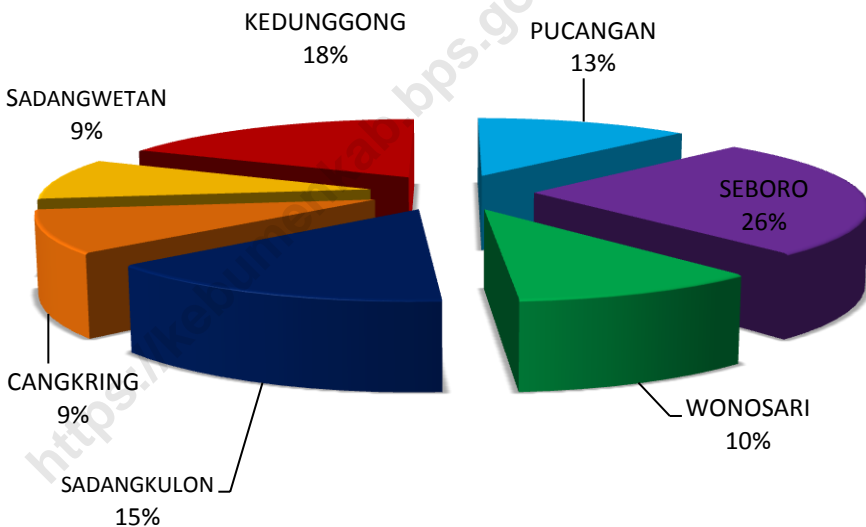

Tabel : 1.1 Letak Geografis Kecamatan Sadang

1.1 Letak

Ibu Kota Kecamatan Sadang Terletak pada

$7^{\circ}28'3$ - $7^{\circ}338'0$ Lintang Selatan

$109^{\circ}35'5$ - $109^{\circ}42'5$ Bujur Timur

1.2 Batas Wilayah

Sebelah Barat : Kecamatan Karangsambung

Sebelah Timur : Kabupaten Wonosobo

Sebelah Utara : Kabupaten Banjar Negara

Sebelah selatan : Kecamatan Karangsambung

1.3 Luas Wilayah

Luas Wilayah Kecamatan : 5.712,8 Ha

Tanah Sawah : 1769.3 Ha

Tanah Kering : 7327.36 Ha

Hutan Negara : 1832.19 Ha

Tabel : 1.2 Ketinggian Wilayah Dari Permukaan Air Laut dan Koordinat Letak Kantor Kepala Desa Dirinci Per Desa Di Kec.SadangTahun 2018

Desa	Ketinggian Wilayah	Koordinat		Keterangan Tempat
		Garis Lintang	Garis Bujur	
(1)	(2)	(3)	(4)	(5)
1. Pucangan	165	7,5216 LS	109,6975 BT	Lereng / P.Bukit
2. Seboro	85	7,5196 LS	109,7045 BT	Lereng / P.Bukit
3. Wonosari	93	7,5178 LS	109,7200 BT	Lereng / P.Bukit
4. Sadangkulon	95	7,5128 LS	109,7348 BT	Lereng / P.Bukit
5. Cangkring	143	7,5095 LS	109,7440 BT	Lereng / P.Bukit
6. Sadangwetan	103	7,5061 LS	109,7420 BT	Lereng / P.Bukit
7. Kedunggong	469	7,4797 LS	109,7508 BT	Lereng / P.Bukit

Sumber : Pendataan Podes 2018

Tabel : 1.3 Jarak dari Desa ke Ibu Kota Kecamatan, Kabupaten dirinci per Desa di Kecamatan Sadang, 2018

Desa	Jarak ke Kecamatan (Km)	Jarak ke Kabupaten (Km)
(1)	(2)	(3)
1. Pucangan	4,3	25
2. Seboro	3,5	26,5
3. Wonosari	1,5	27
4. Sadangkulon	1	28
5. Cangkring	3,2	29,5
6. Sadangwetan	3,0	29
7. Kedunggong	6,5	36

Sumber : Pendataan Podes 2018

Tabel : 1.4 Banyaknya Curah Hujan dan Hari Hujan (keadaan Tahun 2018)

Bulan	Banyaknya Curah Hujan	Banyaknya Hari Hujan
(1)	(2)	(3)
1. Januari	30.00	17
2. Pebruari	339.00	16
3. Maret	247.00	12
4. April	250.00	13
5. M e i	19.00	8
6. Juni	66.00	6
7. Juli	21.00	6
8. Agustus	31.00	4
9. September	143.00	3
10. Oktober	311.00	4
11. Nopember	415.00	7
12. Desember	398.00	8
Rata-rata	189.17	8.67

Sumber : LIPI Karangsambung

Tabel : 1.5 Luas Desa dirinci menurut status lahannya (Ha) dirinci per Desa di Kecamatan Sadang, 2018

Desa	Luas Desa	Luas Lahan Sawah	Luas Lahan Kering
(1)		(2)	(3) (4)
1. Pucangan	210.81	210.81	496,72
2. Seboro	467.38	467.38	1 033,3
3. Wonosari	214.27	214.27	368,14
4. Sadangkulon	110.77	110.77	734,23
5. Cangkring	219.00	219.00	310,24
6. Sadangwetan	252.43	252.43	270,02
7. Kedunggong	63.45	63.45	962,22
Sadang	1,538.11	1,538.11	0.00

Sumber : Balai Penyuluh Pertanian(BPP) Kecamatan Sadang

Tabel : 1.6 Luas lahan sawah menurut jenisnya (Ha) dirinci per desa di Kecamatan Sadang, 2018

Desa	Luas lahan sawah	Sawah irigasi	Sawah non irigasi
(1)	(2)	(3)	(4)
1. Pucangan	210.81	199.92	10.89
2. Seboro	467.38	232.08	235.30
3. Wonosari	214.27	150.00	64.27
4. Sadangkulon	110.77	65.77	45.00
5. Cangkring	219.00	102.00	117.00
6. Sadangwetan	252.43	115.41	137.02
7. Kedunggong	63.45	6.45	57.00
Sadang	1,538.11	871.63	666.48

Sumber : Balai Penyuluh Pertanian(BPP) Kecamatan Sadang

Tabel : 1.7 Luas Lahan Kering Dirinci Menurut Penggunaannya (Ha) dirinci per desa di Kecamatan Sadang, 2018

Desa	Luas lahan Kering	Ladang / tegalan	Perkebunan	Pemukiman
(1)		(2)	(3)	(4)
1. Pucangan	496,72	178.53	268.72	49.47
2. Seboro	1 033,3	562.73	368.72	101.68
3. Wonosari	368,14	201.22	107.24	59.68
4. Sadangkulon	734,23	394.25	277.55	62.43
5. Cangkring	310,24	148.65	116.13	45.46
6. Sadangwetan	270,02	177.53	52.95	39.54
7. Kedunggong	962,22	530.60	384.41	47.21
Sadang	3,00	2,193.51	1,575.72	405.47

Sumber : Balai Penyuluh Pertanian(BPP) Kecamatan Sadang

Tabel : 1.8 Luas Lahan Sawah irigasi Dirinci per Desa (Ha) di Kecamatan Sadang, 2018

Desa	Irigasi teknis	Irigasi non teknis
(1)	(3)	(4)
1. Pucangan	110.97	88.95
2. Seboro	93.20	139.18
3. Wonosari	67.00	83.00
4. Sadangkulon	41.30	24.47
5. Cangkring	32.00	70.00
6. Sadangwetan	57.11	58.30
7. Kedunggong	0.00	6.45
Sadang	401.58	470.35

Sumber : Balai Penyuluh Pertanian(BPP) Kecamatan Sadang

Tabel 1.9 Prosentase Luas Lahan sawah dan Lahan Kering Terhadap Luas Desa dan terhadap total luas lahan sawah dan lahan kering di Kecamatan Sadang menurut Desa, 2018

Desa	Prosentase terhadap luas masing-masing Desa	
	Lahan Sawah	Lahan Kering
(1)	(2)	(3)
1 Pucangan	100.00	496,72
2 Seboro	100.00	1 033,3
3 Wonosari	100.00	368,14
4 Sadangkulon	100.00	734,23
5 Cangkring	100.00	310,24
6 Sadangwetan	100.00	270,02
7 Kedunggong	100.00	962,22
Sadang	700.00	3.00

Sumber : Balai Penyuluh Pertanian (BPP) Kecamatan Sadang

Tabel 1.10 Rata-rata Luas Lahan Yang dikuasai Rumah Tangga Menurut Desa dan Penggunaan Lahan (m²) dirinciper desa di Kecamatan Sadang, 2018

Desa	Penggunaan Lahan			
	Pertanian	Rumah dan Pekarangan	Lahan Tidur	Lainnya
(1)	(2)	(3)	(4)	(5)
1 Pucangan	3,306.62	156.72	1.84	0.01
2 Seboro	2,294.72	115.85	0.00	0.00
3 Wonosari	5,174.47	149.36	26.94	0.01
4 Sadangkulon	3,029.61	193.50	199.28	2.35
5 Cangkring	5,509.60	169.26	0.00	0.00
6 Sadangwetan	3,297.12	144.64	3.08	0.14
7 Kedunggong	9,275.12	1,034.45	23.70	0.00
Sadang	31,887	1,964	255	3

Sumber : Balai Penyuluh Pertanian (BPP) Kecamatan Sadang

BAB 2

PEMERINTAHAN

<https://kebumenkab.bps.go.id>

BAB. 2 PEMERINTAHAN

Wilayah administrasi Kecamatan Sadang merupakan hasil pemekaran dari Kecamatan Sadang dan Kecamatan Karangsembung pada tahun 2002, jumlah Desa yang masuk ke dalam wilayah Administrasi Kecamatan Sadang hanya 7 Desa. antara lain, Desa Pucangan, Seboro, Wonosari, Sadangkulon, Cangkring, Sadangwetan dan Kedunggong.

Pemerintahan Desa terdiri dari Kepala Desa, Sekretaris Desa, Kaur Kasi dan Staf. Dari 7 desa yang ada di Kecamatan Sadang ada 6 Kepala Desa Aktif dan 7 Sekretaris Desa. Jumlah Perangkat Desa di Kecamatan Sadang ada 17 Kepala Urusan (KAUR) dan 20 orang Kasi. Dan staf 7 orang.

Dari semua desa di wilayah Kecamatan Sadang tersebut terbagi menjadi 37 RW dan 150 RT, semua desa yang ada di wilayah Kecamatan Sadang telah ada Badan Permusyawaratan Desa (BPD) dan lembaga Desa lainnya antara lain Lembaga Ketahanan masyarakat Desa atau

(LKMD). Lembaga tersebut banyak membantu Pemerintah Desa dalam melaksanakan kegiatan pemerintah, pembangunan, dan pembinaan kemasyarakatan.

<https://kebumenkab.bps.go.id>

Tabel : 2.1 Banyaknya Dusun, RT, dan RW dirinci per desa di Kecamatan Sadang, 2018

Desa	Dusun	RW	RT
(1)	(2)	(3)	(4)
1. Pucangan	5	5	25
2. Seboro	9	9	49
3. Wonosari	3	6	21
4. Sadangkulon	4	4	18
5. Cangkring	5	5	13
6. Sadangwetan	4	4	13
7. Kedunggong	4	4	11
Sadang	34	37	150

Sumber : Kantor Desa Di Kecamatan Sadang

Tabel : 2.2 Banyaknya Prasarana Pemerintahan dan Kelembagaan Desa dirinci per desa di Kecamatan Sadang Tahun 2018

Desa	Kantor Desa	Balai Desa	Kantor BPD
(1)	(2)	(3)	(4)
1. Pucangan	1	1	0
2. Seboro	1	1	0
3. Wonosari	1	1	0
4. Sadangkulon	1	1	0
5. Cangkring	1	1	0
6. Sadangwetan	1	1	0
7. Kedunggong	1	1	0
Sadang	7	7	0

Sumber : Kantor Desa Di Kecamatan Sadang

Lanjutan Tabel 2.2

Desa	Kantor LKMD	Kantor PKK	Jumlah
(1)	(2)	(3)	(4)
1. Pucangan	0	1	1
2. Seboro	0	1	1
3. Wonosari	0	1	1
4. Sadangkulon	0	1	1
5. Cangkring	0	1	1
6. Sadangwetan	0	1	1
7. Kedunggong	0	1	1
Sadang	0	7	7

Sumber : Kantor Desa Di Kecamatan Sadang

Tabel : 2.3 Status Pemerintahan, Klasifikasi Urban/Rural dan Nama SLS dirinci per desa di Kecamatan Sadang, 2018

Desa	Status Pemerintahan	Klasifikasi U/R	Nama SLS
(1)	(2)	(3)	(4)
1. Pucangan	Desa	Rural	RT
2. Seboro	Desa	Rural	RT
3. Wonosari	Desa	Rural	RT
4. Sadangkulon	Desa	Rural	RT
5. Cangkring	Desa	Rural	RT
6. Sadangwetan	Desa	Rural	RT
7. Kedunggong	Desa	Rural	RT

Sumber : Kantor Desa Di Kecamatan Sadang

Tabel : 2.4 Tingkat Pendidikan dan Umur Kepala Desa se Kecamatan Sadang dirinci per Desa di Kecamatan Sadang, 2018

Desa	Ada / Tidak	Umur	Jenis Kelamin	Pendidikan
(1)	(2)	(3)	(4)	(5)
1. Pucangan	Ada	51	Laki-laki	SLTP
2. Seboro	Ada	43	Laki-laki	S1
3. Wonosari	Ada	41	Laki-laki	SLTA
4. Sadangkulon	Ada	48	Laki-laki	S1
5. Cangkring	Ada	31	Perempuan	SLTP
6. Sadangwetan	Ada	47	Laki-laki	SLTA
7. Kedunggong	Ada	37	Perempuan	S1

Sumber : Kantor Desa Di Kecamatan Sadang

Tabel : 2.5 Tingkat Pendidikan dan Umur Sekretaris Desa se Kecamatan Sadang, 2018

Desa	Ada / Tidak	Umur	Jenis Kelamin	Pendidikan
(1)	(2)	(3)	(4)	(5)
1. Pucangan	Ada	46	Laki-laki	SLTA
2. Seboro	Ada	43	Laki-laki	S1
3. Wonosari	Ada	55	Laki-laki	SLTA
4. Sadangkulon	Ada	33	Laki-laki	SLTA
5. Cangkring	Ada	44	Laki-laki	SLTA
6. Sadangwetan	Ada	34	Laki-laki	SLTA
7. Kedunggong	Ada	39	Laki-laki	SLTA

Sumber : Kantor Desa Di Kecamatan Sadang

Tabel : 2.6 Banyaknya Lembaga Kemasyarakatan Desa dirinci per Desa di Kecamatan Sadang, 2018

Desa	LKMD	BPD	PKK	Karang taruna
(1)	(2)	(3)	(4)	(5)
1. Pucangan	1	1	1	1
2. Seboro	1	1	1	1
3. Wonosari	1	1	1	1
4. Sadangkulon	1	1	1	1
5. Cangkring	1	1	1	1
6. Sadangwetan	1	1	1	1
7. Kedunggong	1	1	1	1
Sadang	7	7	7	7

Sumber : Kantor Desa Di Kecamatan Sadang

Tabel : 2.7 Banyaknya Perangkat Desa Se Kecamatan Sadang dirinci per Desa Tahun 2018

Desa	Sekretaris Desa	Kasi	Kaur	Staf	Kadus
(1)	(2)	(3)		(4)	
1. Pucangan	1	3	3	1	5
2. Seboro	1	3	3	2	7
3. Wonosari	1	3	3	3	3
4. Sadangkulon	1	3	2	-	3
5. Cangkring	1	2	1	-	2
6. Sadangwetan	1	3	2	1	2
7. Kedunggong	1	3	3	-	1
Sadang	7	20	17	7	23

Sumber : Kantor Desa Di Kecamatan Sadang

Tabel : 2.8 Nama-nama Kepala Desa dan Sekretaris Desa di Kecamatan Sadang, 2019

DESA	Kepala Desa	Sekretaris Desa
(1)	(2)	(3)
1. Pucangan	MASLAM	BUDIARTO
2. Seboro	ADI SUBARCAH	BILALUDIN
3. Wonosari	MUHALIFIN	SULARTO
4. Sadangkulon	SURATMIN	MOH.DIRIN
5. Cangkring	MUKINAH	SUMISNO
6. Sadangwetan	EKO HADI SAPUTRO	MUHTARUDIN
7. Kedunggong	SEKEN YUWONO	YAMUJIONO

Sumber : Kantor Desa Di Kecamatan Sadang

Tabel : 2.9 Jumlah TPS dan Daftar Pemilih Tetap Menurut Desa/Kelurahan pada Pilkada (Pilgub) Jawa Tengah 2018 Di Kecamatan Sadang

Desa/Kelurahan	TPS	DPT	Pengguna Hak Pilih	Partisipasi %
(1)	(2)	(3)	(4)	
1. Pucangan	9	3409	1723	50.54
2. Seboro	16	5758	3355	58.41
3. Wonosari	6	2001	1217	60.92
4. Sadangkulon	7	2478	1385	55.98
5. Cangkring	3	1179	701	59.46
6. Sadangwetan	4	1530	866	56.66
7. Kedunggong	4	1580	1021	64.69
Sadang	49	17,935	10,268	

Sumber Data : Komisi Pemilihan Umum

Tabel : 2.10 Jumlah Perolehan Suara Menurut Desa/Kelurahan pada Pilkada (Pilgub) Jawa Tengah 2018 Di Kecamatan Sadang

Desa/Kelurahan	H. GANJAR PRANOWO, S.H, M.IP dan H. TAJ YASIN		H. SUDIRMAN SAID dan Hj. IDA FAUZIYAH	
	Suara	Persen	Suara	Persen
(1)	(2)	(3)	(4)	(5)
1. Pucangan	957	57.79	699	42.21
2. Seboro	1955	59.13	1351	40.87
3. Wonosari	704	58.86	492	41.14
4. Sadangkulon	723	53.75	622	46.25
5. Cangkring	488	71.14	198	28.86
6. Sadangwetan	572	68.18	267	31.82
7. Kedunggong	747	78.55	204	21.45
Sadang	6,146		3,833	

Sumber Data : Komisi Pemilihan Umum

Tabel : 2.11 Jumlah TPS dan Daftar Pemilih Tetap Menurut Desa pada Pemilu 2019 Di Kecamatan Sadang

Desa/Kelurahan	TPS	Daftar Pemilih Tetap		
		Laki-Laki	Perempuan	Jumlah
(1)	(2)	(3)	(4)	(5)
1. Pucangan	15	1764	1649	3,413
2. Seboro	26	3115	2869	5,984
3. Wonosari	9	1060	1020	2,080
4. Sadangkulon	11	1293	1192	2,485
5. Cangkring	5	632	585	1,217
6. Sadangwetan	7	766	761	1,527
7. Kedunggong	7	852	747	1,599
Sadang	80	9,482	8,823	18,305

Sumber Data : Komisi Pemilihan Umum

Tabel : 2.12 Daftar Perolehan Suara Pemilihan Presiden Tahun 2019 Menurut Desa/Kelurahan Di Kecamatan Sadang

Desa/Kelurahan	(01) Ir. H. Joko Widodo - Prof. Dr. (H.C) KH. Ma'ruf Amin		(02) H. Prabowo Subianto - H. Sandiaga Salahudin Uno		Jumlah
	Suara	Persen	Suara	Persen	
	(2)	(3)	(4)	(5)	
1. Pucangan	1462	81.81	325	18.19	1787
2. Seboro	2930	87.36	424	12.64	3354
3. Wonosari	996	81.11	232	18.89	1228
4. Sadangkulon	1064	67.56	511	32.44	1575
5. Cangkring	500	73.10	184	26.90	684
6. Sadangwetan	676	81.45	154	18.55	830
7. Kedunggong	886	90.78	90	9.22	976
Sadang	8,514		1,920		10434

Sumber Data : Komisi Pemilihan Umum

Tabel : 2.13 Daftar Perolehan Suara Pemilihan Legislatif DPR RI Menurut Desa/Kelurahan pada Pemilu 2019 Di Kecamatan Sadang

Desa/Kelurahan	PKB	Gerindra	PDIP	Golkar	NasDem	Garuda
(1)	(2)	(3)	(4)	(5)	(6)	(7)
1. Pucangan	226	110	333	164	88	8
2. Seboro	468	170	902	191	247	21
3. Wonosari	121	46	242	230	194	7
4. Sadangkulon	129	77	282	36	53	6
5. Cangkring	82	82	174	10	50	5
6. Sadangwetan	86	40	164	30	209	0
7. Kedunggong	59	32	716	16	11	2
Sadang	1,171	557	2,813	677	852	49

Sumber Data : Komisi Pemilihan Umum

Lanjutan Tabel 2.13

Desa/Kelurahan	Berkarya	PKS	Perindo	PPP	PSI	PAN
(1)	(8)	(9)	(10)	(11)	(12)	(13)
1. Pucangan	14	89	94	281	7	23
2. Seboro	35	192	52	260	12	200
3. Wonosari	20	58	14	47	6	28
4. Sadangkulon	15	85	23	52	15	176
5. Cangkring	4	15	20	26	5	67
6. Sadangwetan	14	23	28	37	3	12
7. Kedunggong	6	9	31	5	2	12
Sadang	108	471	262	708	50	518

Sumber Data : Komisi Pemilihan Umum

Lanjutan Tabel 2.13

Desa/Kelurahan	Hanura	Demokrat	PBB	PKPI	Jumlah
(1)	(14)	(15)	(16)	(17)	(18)
1. Pucangan	1	195	5	1	1639
2. Seboro	14	331	8	2	3105
3. Wonosari	3	130	6	4	1156
4. Sadangkulon	2	375	5	2	1333
5. Cangkring	1	93	2	1	637
6. Sadangwetan	1	95	3	1	746
7. Kedunggong	0	8	0	0	909
Sadang	22	1,227	29	11	9,525

Sumber Data : Komisi Pemilihan Umum

Tabel : 2.14 Daftar Perolehan Suara Pemilihan Legislatif DPRD Provinsi Jawa Tengah Menurut Desa/Kelurahan pada Pemilu 2019 Di Kecamatan Sadang

Desa/Kelurahan	PKB	Gerindra	PDIP	Golkar	NasDem	Garuda
(1)	(2)	(3)	(4)	(5)	(6)	(7)
1. Pucangan	220	134	414	100	24	8
2. Seboro	519	184	956	103	112	19
3. Wonosari	147	70	354	55	92	8
4. Sadangkulon	107	85	316	27	14	0
5. Cangkring	94	45	186	10	19	2
6. Sadangwetan	97	60	220	28	62	0
7. Kedunggong	71	54	659	20	11	2
Sadang	1,255	632	3,105	343	334	39

Sumber Data : Komisi Pemilihan Umum

Lanjutan Tabel 2.14

Desa/Kelurahan	Berkarya	PKS	Perindo	PPP	PSI	PAN
(1)	(8)	(9)	(10)	(11)	(12)	(13)
1. Pucangan	13	49	101	292	8	32
2. Seboro	34	107	41	249	15	183
3. Wonosari	20	72	28	46	3	31
4. Sadangkulon	14	98	19	44	11	146
5. Cangkring	7	13	17	18	7	56
6. Sadangwetan	11	24	17	46	2	12
7. Kedunggong	5	11	23	7	1	13
Sadang	104	374	246	702	47	473

Sumber Data : Komisi Pemilihan Umum

Lanjutan Tabel 2.14

Desa/Kelurahan	Hanura	Demokrat	PBB	PKPI	Jumlah
(1)	(14)	(15)	(16)	(17)	(18)
1. Pucangan	2	118	7	4	1526
2. Seboro	24	255	9	3	2813
3. Wonosari	3	120	4	2	1055
4. Sadangkulon	1	373	8	2	1265
5. Cangkring	1	70	2	0	547
6. Sadangwetan	1	96	2	2	680
7. Kedunggong	13	2	3	0	895
Sadang	45	1,034	35	13	8,781

Sumber Data : Komisi Pemilihan Umum

Tabel : 2.15 Daftar Perolehan Suara Pemilihan Legislatif DPRD Kabupaten Kebumen Menurut Desa/Kelurahan pada Pemilu 2019 Di Kecamatan Sadang

Desa/Kelurahan	PKB	Gerindra	PDIP	Golkar	NasDem	Garuda
(1)	(2)	(3)	(4)	(5)	(6)	(7)
1. Pucangan	153	151	210	88	41	49
2. Seboro	572	155	1199	73	101	16
3. Wonosari	121	34	306	37	169	6
4. Sadangkulon	57	46	245	17	5	5
5. Cangkring	54	46	197	11	11	3
6. Sadangwetan	45	44	263	26	51	5
7. Kedunggong	35	25	791	14	5	0
Sadang	1,037	501	3,211	266	383	84

Sumber Data : Komisi Pemilihan Umum

Lanjutan Tabel 2.15

Desa/Kelurahan	Berkarya	PKS	Perindo	PPP	PSI	PAN
(1)	(8)	(9)	(10)	(11)	(12)	(13)
1. Pucangan	14	70	212	343	5	56
2. Seboro	22	148	25	345	17	266
3. Wonosari	8	77	12	33	1	86
4. Sadangkulon	3	179	11	22	5	142
5. Cangkring	7	15	7	24	2	53
6. Sadangwetan	17	25	12	34	2	33
7. Kedunggong	8	13	16	4	0	26
Sadang	79	527	295	805	32	662

Sumber Data : Komisi Pemilihan Umum

Lanjutan Tabel 2.15

Desa/Kelurahan	Hanura	Demokr t	PBB	PKPI	Jumlah
(1)	(14)	(15)	(16)	(17)	(18)
1. Pucangan	6	230	4	1	1633
2. Seboro	44	148	9	3	3143
3. Wonosari	2	247	4	1	1144
4. Sadangkulon	2	725	8	1	1473
5. Cangkring	4	182	0	0	616
6. Sadangwetan	0	192	1	1	751
7. Kedunggong	1	5	3	0	946
Sadang	59	1,729	29	7	9,706

Sumber Data : Komisi Pemilihan Umum

BAB 3

KEPENDUDUKAN

<https://kebumenkab.bps.go.id>

BAB. 3 KEPENDUDUKAN

Berbagai sumber menunjukkan jumlah penduduk yang berbeda-beda karena metode dan teknik pencatatan yang berbeda. Sumber data yang digunakan dalam publikasi ini berdasarkan data Sensus Penduduk 2010 sebagai dasar yang di update setiap tahun. Untuk Tahun 2019 Sebanyak 18.267 Jiwa. terdiri dari Penduduk laki-laki 9.301 jiwa dan perempuan 8.966 jiwa.

Kepadatan penduduk di Wilayah Kecamatan Sadang Pada Tahun 2019 mencapai 319 jiwa /km². Perbandingan penduduk laki – laki dan perempuan dapat dilihat dari angka jenis kelamin (sex ratio) yang menunjukkan angka 103,7 ini berarti bahwa jumlah penduduk laki-laki di Kecamatan Sadang lebih banyak dibandingkan dengan penduduk perempuan.

Jumlah rumah tangga yang ada di Kecamatan Sadang sebanyak 4.946 rumah tangga. Desa dengan rumah tangga terbanyak adalah di Desa Seboro yaitu 1.640 rumah tangga.

Rata – rata penduduk per rumah tangga di wilayah Kecamatan

Sadang 3,7

<https://kebumenkab.bps.go.id>

Tabel : 3.1 Luas Wilayah, Jumlah Penduduk dan Kepadatan Penduduk di rinci per Desa di Kecamatan Sadang, 2018

Desa	Luas Desa (Km2)	Jumlah Penduduk	Kepadatan (Jiwa/Km ²)
(1)	(2)	(3)	(4)
1 Pucangan	7.08	3,268	461.9
2 Seboro	15.01	6,171	411.3
3 Wonosari	5.82	2,061	353.9
4 Sadangkulon	8.45	2,546	301.3
5 Cangkring	5.29	1,272	240.4
6 Sadangwetan	5.22	1,287	246.4
7 Kedunggong	10.26	1,662	162.0
Sadang	57	18,267	319.8

Sumber : Badan Pusat Statistik Kab. Kebumen

Tabel : 3.2 Banyaknya Penduduk menurut Jenis Kelamin dan Sex Ratio di rinci per Desa di Kecamatan Sadang, 2018

Desa	Laki - Laki	Perem- puan	Jumlah	Sex Ratio
(1)	(2)	(3)	(4)	(5)
1 Pucangan	1,638	1,630	3,268	100.5
2 Seboro	3,178	2,993	6,171	106.2
3 Wonosari	1,028	1,033	2,061	99.5
4 Sadangkulon	1,315	1,231	2,546	106.8
5 Cangkring	649	623	1,272	104.2
6 Sadangwetan	636	651	1,287	97.7
7 Kedunggong	857	805	1,662	106.5
Sadang	9,301	8,966	18,267	103.7

Sumber : Badan Pusat Statistik Kab. Kebumen

Tabel : 3.3 Banyaknya Penduduk, Rumah Tangga dan Rata-Rata Penduduk per Rumah Tangga di rinci per Desa di Kecamatan Sadang, 2018

Desa	Penduduk	Rumah Tangga	Rata-Rata Penduduk per Rumah Tangga
(1)	(2)	(3)	(4)
1 Pucangan	3,268	874	3.7
2 Seboro	6,171	1,640	3.8
3 Wonosari	2,061	555	3.7
4 Sadangkulon	2,546	660	3.9
5 Cangkring	1,272	339	3.8
6 Sadangwetan	1,287	422	3.0
7 Kedunggong	1,662	456	3.6
Jumlah	18,267	4,946	3.7

Sumber : Badan Pusat Statistik Kab. Kebumen

Tabel : 3.4 Luas Wilayah, Jumlah Penduduk Rata-Rata Penduduk per Km² di rinci per Desa di Kecamatan Sadang, 2018

Desa	Luas Desa	Jumlah Penduduk	Rata-Rata Penduduk Per Km ²
(1)	(2)	(3)	(4)
1 Pucangan	7.08	3,268	461.9
2 Seboro	15.01	6,171	411.3
3 Wonosari	5.82	2,061	353.9
4 Sadangkulon	8.45	2,546	301.3
5 Cangkring	5.29	1,272	240.4
6 Sadangwetan	5.22	1,287	246.4
7 Kedunggong	10.26	1,662	162.0
Sadang	57.13	18,267	319.8

Sumber : Badan Pusat Statistik Kab. Kebumen

Tabel : 3.5 Jumlah Penduduk dirinci menurut Jenis Kelamin, Dewasa dan Anak di rinci per Desa di Kecamatan Sadang, 2018

Desa	Anak (0-14 Thn)		Dewasa (15 Thn) >		Total		
	L	P	L	P	L	P	L+P
(1)	(2)	(3)	(4)	(5)	(6)	(7)	(8)
1 Pucangan	376	352	1,262	1,278	1,638	1,630	3,268
2 Seboro	798	686	2,380	2,307	3,178	2,993	6,171
3 Wonosari	268	249	760	784	1,028	1,033	2,061
4 Sadangkulon	322	268	993	963	1,315	1,231	2,546
5 Cangkring	157	158	492	465	649	623	1,272
6 Sadangwetan	122	100	514	551	636	651	1,287
7 Kedunggong	196	158	661	647	857	805	1,662
Jumlah	2,239	1,971	7,062	6,995	9,301	8,966	18,267

Sumber : Badan Pusat Statistik Kab. Kebumen

Tabel : 3.6 Banyaknya Penduduk Usia Sekolah di rinci per Desa di Kecamatan Sadang, 2018

D e s a	U M U R					Jumlah
	5-6	7-12	13-15	16-18	19-24	
(1)	(2)	(3)	(4)	(5)	(6)	(7)
1 Pucangan	126	289	167	233	287	1,102
2 Seboro	187	677	286	366	647	2,163
3 Wonosari	111	231	86	133	157	718
4 Sadangkulon	121	258	141	188	141	849
5 Cangkring	65	126	64	104	153	512
6 Sadangwetan	45	124	63	105	121	458
7 Kedunggong	65	143	76	112	154	550
Jumlah	720	1,848	883	1,241	1,660	4,692

Sumber : Badan Pusat Statistik Kab. Kebumen

Tabel : 3.7 Banyaknya Penduduk menurut Usia Produktif Usia Tidak Produktif dan Persentase Angka Ketergantungan di rinci per Desa di Kecamatan Sadang, 2018

Desa	Penduduk		Jumlah Penduduk	% Angka Ketergantungan
	Usia Produktif 15 - 64 Thn	Usia Tidak Produktif 0-14 &		
(1)	(2)	(3)	(4)	(5)
1 Pucangan	2,200	1,068	3,268	48.55
2 Seboro	4,047	2,124	6,171	52.48
3 Wonosari	1,286	775	2,061	60.26
4 Sadangkulon	1,657	889	2,546	53.65
5 Cangkring	828	444	1,272	53.62
6 Sadangwetan	897	390	1,287	43.48
7 Kedunggong	1,188	474	1,662	39.90
Sadang	12,103	6,164	18,267	50.9

Sumber : Badan Pusat Statistik Kab. Kebumen

Tabel : 3.8 Banyaknya Penduduk Dirinci Menurut Kelompok Umur dan Jenis Kelamin di Kecamatan Sadang Tahun 2018

Kelompok Umur	Laki-laki	Perempuan	Jumlah
(1)	(2)	(3)	(4)
0 - 4	691	651	1,342
5 - 9	865	758	1,623
10 - 14	683	562	1,245
15 - 19	826	731	1,557
20 - 24	672	617	1,289
25 - 29	522	510	1,032
30 - 34	407	381	788
35 - 39	489	591	1,080
40 - 44	602	576	1,178
45 - 49	679	696	1,375
50 - 54	629	712	1,341
55 - 59	620	660	1,280
60 - 64	596	587	1,183
65 - 69	450	355	805
70 - 74	250	196	446
75 +	320	383	703
Sadang	9,301	8,966	18,267

Sumber : Badan Pusat Statistik Kab. Kebumen

Tabel : 3.9 jumlah Penduduk Menurut Kelompok Umur Tahun 2018
Desa Pucangan

Desa	L	P	Jumlah
(1)	(2)	(3)	(4)
0 - 4	123	121	244
5 - 9	132	124	256
10 - 14	121	107	228
15 - 19	161	142	303
20 - 24	104	105	209
25 - 29	85	74	159
30 - 34	74	72	146
35 - 39	77	98	175
40 - 44	120	120	240
45 - 49	133	119	252
50 - 54	105	130	235
55 - 59	121	136	257
60 - 64	116	108	224
65 - 69	70	66	136
70 - 74	48	35	83
75 +	48	73	121
Jumlah	1,638	1,630	3,268

Sumber : Badan Pusat Statistik Kab. Kebumen

Tabel : 3.10 jumlah Penduduk Menurut Kelompok Umur Tahun 2018
Desa Seboro

Desa	L	P	Jumlah
(1)	(2)	(3)	(4)
0 - 4	238	203	441
5 - 9	324	280	604
10 - 14	236	203	439
15 - 19	289	209	498
20 - 24	274	229	503
25 - 29	177	197	374
30 - 34	146	120	266
35 - 39	163	220	383
40 - 44	209	193	402
45 - 49	215	231	446
50 - 54	232	226	458
55 - 59	181	187	368
60 - 64	167	182	349
65 - 69	147	119	266
70 - 74	62	58	120
75 +	118	136	254
Jumlah	3,178	2,993	6,171

Sumber : Badan Pusat Statistik Kab. Kebumen

Tabel : 3.11 Jumlah Penduduk Menurut Kelompok Umur Tahun 2018
Desa Wonosari

Desa	L	P	Jumlah
(1)	(2)	(3)	(4)
0 - 4	86	83	169
5 - 9	108	96	204
10 - 14	74	70	144
15 - 19	63	74	137
20 - 24	53	65	118
25 - 29	53	58	111
30 - 34	45	44	89
35 - 39	62	71	133
40 - 44	76	67	143
45 - 49	78	76	154
50 - 54	63	73	136
55 - 59	56	87	143
60 - 64	65	57	122
65 - 69	66	42	108
70 - 74	27	20	47
75 +	53	50	103
Jumlah	1,028	1,033	2,061

Sumber : Badan Pusat Statistik Kab. Kebumen

Tabel : 3.12 Jumlah Penduduk Menurut Kelompok Umur Tahun 2018
Desa Sadangkulon

Desa	L	P	Jumlah
(1)	(2)	(3)	(4)
0 - 4	88	86	174
5 - 9	126	101	227
10 - 14	108	81	189
15 - 19	117	145	262
20 - 24	98	73	171
25 - 29	71	66	137
30 - 34	50	59	109
35 - 39	80	70	150
40 - 44	79	84	163
45 - 49	83	97	180
50 - 54	95	77	172
55 - 59	93	82	175
60 - 64	72	66	138
65 - 69	48	55	103
70 - 74	43	24	67
75 +	64	65	129
Jumlah	1,315	1,231	2,546

Sumber : Badan Pusat Statistik Kab. Kebumen

Tabel : 3.13 Jumlah Penduduk Menurut Kelompok Umur Tahun 2018
Desa Cangkring

Desa	L	P	Jumlah
(1)	(2)	(3)	(4)
0 - 4	60	63	123
5 - 9	59	62	121
10 - 14	38	33	71
15 - 19	59	49	108
20 - 24	54	56	110
25 - 29	48	38	86
30 - 34	26	24	50
35 - 39	34	37	71
40 - 44	32	34	66
45 - 49	55	50	105
50 - 54	39	51	90
55 - 59	40	33	73
60 - 64	43	26	69
65 - 69	20	21	41
70 - 74	23	13	36
75 +	19	33	52
Sadang	649	623	1,272

Sumber : Badan Pusat Statistik Kab. Kebumen

Tabel : 3.14 Jumlah Penduduk Menurut Kelompok Umur Tahun 2018
Desa Sadangwetan

Desa	L	P	Jumlah
(1)	(2)	(3)	(4)
0 - 4	34	33	67
5 - 9	45	41	86
10 - 14	43	26	69
15 - 19	57	53	110
20 - 24	35	27	62
25 - 29	30	34	64
30 - 34	20	23	43
35 - 39	30	45	75
40 - 44	37	30	67
45 - 49	47	53	100
50 - 54	38	65	103
55 - 59	54	75	129
60 - 64	66	78	144
65 - 69	56	27	83
70 - 74	37	33	70
75 +	7	8	15
Jumlah	636	651	1,287

Sumber : Badan Pusat Statistik Kab. Kebumen

Tabel : 3.15 Jumlah Penduduk Menurut Kelompok Umur Tahun 2018
Desa Kedunggong

Desa	L	P	Jumlah
(1)	(2)	(3)	(4)
0 - 4	62	62	124
5 - 9	71	54	125
10 - 14	63	42	105
15 - 19	80	59	139
20 - 24	54	62	116
25 - 29	58	43	101
30 - 34	46	39	85
35 - 39	43	50	93
40 - 44	49	48	97
45 - 49	68	70	138
50 - 54	57	90	147
55 - 59	75	60	135
60 - 64	67	70	137
65 - 69	43	25	68
70 - 74	10	13	23
75 +	11	18	29
Jumlah	857	805	1,662

Sumber : Badan Pusat Statistik Kab. Kebumen

Tabel : 3.16 Sumber penghasilan utama penduduk dan komoditas unggulan serta banyaknya penduduk yang bekerja sebagai buruh tani

Desa	Sumber Penghasilan sebagian besar penduduk	Komoditi Unggulan	Jumlah penduduk bekerja sebagai buruh tani
(1)	(2)	(3)	(4)
1. Pucangan	Pertanian	Padi	889
2. Seboro	Pertanian	Padi	1,397
3. Wonosari	Pertanian	Padi	430
4. Sadangkulon	Pertanian	Padi	495
5. Cangkring	Pertanian	Padi	312
6. Sadangwetan	Pertanian	Padi	402
7. Kedunggong	Pertanian	Ubikayu	465
JUMLAH			4,390

Sumber : Pendataan Podes 2018

BAB 4

SOSIAL

<https://kebumenkab.bps.go.id>

BAB. IV SOSIAL

Kondisi sosial Ekonomi di wilayah Kecamatan Sadang pada Tahun 2019 tidak mengalami perubahan yang signifikan. Secara umum Kecamatan Sadang merupakan daerah pegunungan, dan mayoritas penduduknya ber matapencaharian sebagai petani.

Pendidikan adalah merupakan salah satu indikator keberhasilan pembangunan di suatu wilayah, karena Sumber Daya Manusia (SDM) yang terdidik akan dapat melaksanakan kegiatan pembangunan secara maksimal. Gambaran kondisi pendidikan di Kecamatan Sadang dapat dilihat dari ketersediaan sarana/prasarana pendidikan, salah satunya adalah jumlah sekolah, di bidang pendidikan Kecamatan Sadang memiliki fasilitas Pendidikan formal di tingkat SD sebanyak 13, SD Negeri dan Mi swasta 3, Sedangkan di tingkat SLTP hanya memiliki 1 SLTP Negeri, 1 SLTP Swasta dan 1 MTs. Untuk di tingkat SLTA hanya memiliki 2 SLTA yaitu SMK dan MA.

Pelayanan kesehatan pada masyarakat Kecamatan Sadang dapat dilaksanakan secara maksimal bila di dukung oleh tenaga kesehatan serta sarana dan prasarana yang memadai. Jumlah sarana kesehatan di Kecamatan Sadang, terdapat 1 buah puskesmas dan 2 buah puskesmas pembantu. Adapun tenaga kesehatan yang bertugas di wilayah ini terdiri dari 1 orang dokter, 3 orang mantri dan 14 orang bidan.

Tabel 4.1 Jarak ke Fasilitas Pendidikan Terdekat Dirinci Menurut Tingkat Pendidikan (KM) Tahun 2018

Desa/Kelurahan	Taman Kanak-kanak	SD sederajat	SLTP sederajat	SMU sederajat	SMK sederajat
(1)	(2)	(3)	(4)	(5)	(6)
1 Pucangan	0	0	4	4	4
2 Seboro	0	0	3	3	3
3 Wonosari	0	0	0	0	0
4 Sadangkulon	0	0	0	0	0
5 Cangkring	0	0	3	3,5	3,5
6 Sadangwetan	0	0	3	2	3
7 Kedunggong	0	0	6	6	6

Sumber : Pendataan Podes 2018

Tabel : 4.2 Banyaknya Fasilitas Pendidikan Rinci Menurut Tingkat Pendidikan dan Status Pengelolaan Fasilitas di Kecamatan Sadang, 2018

Desa	TK		SD sederajat		SLTP sederajat	
	Negeri	Swasta	Negeri	Swasta	Negeri	Swasta
(1)	(2)	(3)	(4)	(5)	(6)	(7)
1 Pucangan	-	1	2	-	-	-
2 Seboro	-	3	4	1	-	-
3 Wonosari	-	2	2	-	-	1
4 Sadangkulon	-	2	2	-	1	1
5 Cangkring	-	2	1	1	-	-
6 Sadangwetan	-	1	1	1	-	-
7 Kedunggong	-	1	1	-	-	-
Sadang	0	12	13	3	1	2

Sumber : Dinas Pendidikan Kec.Sadang

Lanjutan tabel : 4.2

D e s a	SMU sederajat		SMK sederajat		Akademi/PT	
	Negeri	Swasta	Negeri	Swasta	Negeri	Swasta
(1)	(2)	(3)	(4)	(5)	(6)	(7)
1 Pucangan	-	-	-	-	-	-
2 Seboro	-	-	-	-	-	-
3 Wonosari	-	-	-	-	-	-
4 Sadangkulon	-	1	-	1	-	-
5 Cangkring	-	-	-	-	-	-
6 Sadangwetan	-	-	-	-	-	-
7 Kedunggong	-	-	-	-	-	-
Sadang	0	1	0	1	0	0

Sumber : Dinas Pendidikan Kec.Sadang

Lanjutan tabel : 4.2

D e s a	SLB		Pondok pesantren/ M. Diniyah	Seminari dan sejenis-nya
	Negeri	Swasta		
(1)	(2)	(3)	(4)	(5)
1 Pucangan	-	-	-	-
2 Seboro	-	-	-	-
3 Wonosari	-	-	-	-
4 Sadangkulon	-	-	-	-
5 Cangkring	-	-	-	-
6 Sadangwetan	-	-	-	-
7 Kedunggong	-	-	-	-
Sadang	0	0	0	0

Sumber : Dinas Pendidikan Kec.Sadang

Tabel : 4.3 Jumlah siswa Menurut Jenis Pendidikan Dirinci Per Desa di Kecamatan Sadang, 2018

Desa	TK		SD sederajat		SLTP sederajat	
	Negeri	Swasta	Negeri	Swasta	Negeri	Swasta
(1)	(2)	(3)	(4)	(5)	(6)	(7)
1 Pucangan	-	65	355	-	-	-
2 Seboro	-	167	487	165	-	-
3 Wonosari	-	68	179	-	-	188
4 Sadangkulon	-	77	268	-	401	193
5 Cangkring	-	49	76	114	-	-
6 Sadangwetan	-	51	78	85	-	-
7 Kedunggong	-	36	112	-	-	-
Sadang	0	513	1555	364	401	381

Sumber : Dinas Pendidikan Kec.Sadang

Lanjutan tabel : 4.3

Desa	SMU sederajat		SMK sederajat		Akademi/PT	
	Negeri	Swasta	Negeri	Swasta	Negeri	Swasta
(1)	(2)	(3)	(4)	(5)	(6)	(7)
1 Pucangan	-	-	-	-	-	-
2 Seboro	-	-	-	-	-	-
3 Wonosari	-	-	-	-	-	-
4 Sadangkulon	-	83	-	166	-	-
5 Cangkring	-	-	-	-	-	-
6 Sadangwetan	-	-	-	-	-	-
7 Kedunggong	-	-	-	-	-	-
Sadang	0	83	0	166	0	0

Sumber : Dinas Pendidikan Kec.Sadang

Tabel : 4.4 Jumlah Guru Menurut Jenis Pendidikan Dirinci Per Desa di Kecamatan Sadang ,2018

Desa	TK	SD sederajat	SLTP sederajat
(1)	(2)	(3)	(4)
1 Pucangan	3	18	
2 Seboro	9	33	
3 Wonosari	4	13	21
4 Sadangkulon	4	16	43
5 Cangkring	4	13	
6 Sadangwetan	3	12	
7 Kedunggong	3	5	
Sadang	30	110	64

Sumber : Dinas Pendidikan Kec.Sadang

Lanjutan tabel : 4.4

Desa	SMU Sederajat	SMK Sederajat	MA Sederajat
(1)	(2)	(3)	(4)
1 Pucangan	-	-	-
2 Seboro	-	-	-
3 Wonosari	-	-	-
4 Sadangkulon	15	15	-
5 Cangkring	-	-	-
6 Sadangwetan	-	-	-
7 Kedunggong	-	-	-
Sadang	15	15	0

Sumber : Dinas Pendidikan Kec.Sadang

Tabel : 4.5 Keberadaan Fasilitas Kesehatan di Desa dan Jarak ke Fasilitas Kesehatan dan kemudahan

D e s a	Rumah Sakit		Rumah Sakit Bersalin/Rumah Bersalin		Poliklinik/Balai Pengobatan	
	Jarak ke fasilitas terdekat	Kemudahan mencapai fasilitas terdekat	Jarak ke fasilitas terdekat	Kemudahan mencapai fasilitas terdekat	Jarak ke fasilitas terdekat	Kemudahan mencapai fasilitas terdekat
(1)	(2)	(3)	(4)	(5)	(6)	(7)
1 Pucangan	26	M	26	M	2	M
2 Seboro	28.5	M	28.5	M	0	M
3 Wonosari	29	M	29	M	2.5	M
4 Sadangkulon	30	M	30	M	0	M
5 Cangkring	33	S	33	S	3,5	M
6 Sadangwetan	33	S	33	S	2	M
7 Kedunggong	36	S	36	S	6	S

Sumber : Puskesmas Kec.Sadang

Lanjutan Tabel : 4.5

D e s a	Puskesmas		Puskesmas Pembantu	
	Jarak ke fasilitas terdekat	Kemudahan mencapai fasilitas terdekat	Jarak ke fasilitas terdekat	Kemudahan mencapai fasilitas terdekat
(1)	(2)	(3)	(4)	(5)
1 Pucangan	4.5	M	1	M
2 Seboro	3,5	M	0	M
3 Wonosari	2	M	2.5	M
4 Sadangkulon	0,5	M	0	M
5 Cangkring	5	M	3,5	M
6 Sadangwetan	3	M	2	M
7 Kedunggong	6	S	6.5	S

Sumber : Puskesmas Kec.Sadang

Lanjutan Tabel : 4.5

D e s a	Tempat praktek dokter		Tempat praktek bidan	
	Jarak ke fasilitas terdekat	Kemu-dahan menca-pai fasilitas terdekat	Jarak ke fasilitas terdekat	Kemu-dahan menca-pai fasilitas terdekat
(1)	(2)	(3)	(4)	(5)
1 Pucangan	6.5	Mudah	0	Mudah
2 Seboro	7	Mudah	0	Mudah
3 Wonosari	9.7	Mudah	0	Mudah
4 Sadangkulon	11	Mudah	0	Mudah
5 Cangkring	12	Mudah	0	Mudah
6 Sadangwetan	12.5	Mudah	0	Mudah
7 Kedunggong	19	Sulit	0	Mudah

Sumber : Puskesmas Kec.Sadang

Lanjutan Tabel : 4.5

D e s a	Posyandu		Polindes	
	Jarak ke fasilitas terdekat	Kemu-dahan menca-pai fasilitas terdekat	Jarak ke fasilitas terdekat	Kemu-dahan menca-pai fasilitas terdekat
(1)	(2)	(3)	(4)	(5)
1 Pucangan	0	Mudah	0	Mudah
2 Seboro	0	Mudah	0	Mudah
3 Wonosari	0	Mudah	0	Mudah
4 Sadangkulon	0	Mudah	0	Mudah
5 Cangkring	0	Mudah	0	Mudah
6 Sadangwetan	0	Mudah	0,5	Mudah
7 Kedunggong	0	Mudah	0,5	Mudah

Sumber : Puskesmas Kec.Sadang

Lanjutan Tabel : 4.5

D e s a	Apotik		Toko khusus obat/jamu	
	Jarak ke fasilitas terdekat	Kemudahan mencapai fasilitas terdekat	Jarak ke fasilitas terdekat	Kemudahan mencapai fasilitas terdekat
(1)	(2)	(3)	(4)	(5)
1 Pucangan	6.5	M	25	M
2 Seboro	7	M	26	M
3 Wonosari	9.7	M	29	M
4 Sadangkulon	11	M	30	M
5 Cangkring	12	M	31.5	M
6 Sadangwetan	12.5	M	31	S
7 Kedunggong	19	S	37	S

Sumber : Puskesmas Kec.Sadang

Tabel 4.6 Banyaknya Sarana dan Prasarana Kesehatan Menurut Desa dan Jenisnya Tahun 2018

Desa	Rumah Sakit	Rumah Sakit Bersalin/ Rumah Bersalin	Poliklinik/ Balai Pengobatan	Puskesmas
(1)	(2)	(3)	(4)	(5)
1 Pucangan	-	-	-	-
2 Seboro	-	-	1	-
3 Wonosari	-	-	-	-
4 Sadangkulon	-	-	1	1
5 Cangkring	-	-	-	-
6 Sadangwetan	-	-	-	-
7 Kedunggong	-	-	-	-
Sadang	0	0	2	1

Sumber : UPT Puskesmas Kec.Sadang

Lanjutan Tabel : 4.6

Desa	Puskesmas Pembantu	Tempat praktek dokter	Tempat praktek bidan	Pos-yandu
(1)	(2)	(3)	(4)	(5)
1 Pucangan	-	-	1	6
2 Seboro	1	-	3	7
3 Wonosari	-	-	2	4
4 Sadangkulon	-	1	2	4
5 Cangkring	-	-	1	3
6 Sadangwetan	1	-	1	5
7 Kedunggong	-	-	1	4
Sadang	2	1	11	33

Sumber : Puskesmas Kec.Sadang

Lanjutan Tabel : 4.6

Desa	Poskesdes	Apotik	Toko khusus obat/ jamu
(1)	(2)	(3)	(4)
1 Pucangan	1	-	-
2 Seboro	2	-	-
3 Wonosari	1	-	-
4 Sadangkulon	2	-	-
5 Cangkring	1	-	-
6 Sadangwetan	1	-	-
7 Kedunggong	1	-	-
Sadang	9	0	0

Sumber : Puskesmas Kec.Sadang

Tabel : 4.7 Jumlah Pasangan Usia Subur (PUS) Menurut Kelompok Umur dirinci per Desa Tahun 2018

Desa	< 20 tahun	20 - 29 tahun	30 - 49 tahun
(1)	(2)	(3)	(4)
1 Pucangan	33	248	478
2 Seboro	133	521	733
3 Wonosari	22	222	231
4 Sadangkulon	42	19	367
5 Cangkring	31	159	161
6 Sadangwetan	35	130	245
7 Kedunggong	27	173	224
Sadang	323	1472	2439

Sumber : Balai Penyuluhan KB Kec.Sadang

Tabel : 4.8 Jumlah Peserta KB Menurut Kontrasepsi yang dipakai dirinci per Desa Tahun 2018

Desa	IUD	MOW	MOP
(1)	(2)	(3)	(4)
1 Pucangan	34	47	2
2 Seboro	109	61	20
3 Wonosari	31	55	3
4 Sadangkulon	25	34	2
5 Cangkring	27	20	2
6 Sadangwetan	21	24	2
7 Kedunggong	24	32	2
Sadang	271	273	33

Sumber : Balai Penyuluhan KB Kec.Sadang

Lanjutan Tabel : 4.8

Desa	KONDOM	IM PLANT	SUNTIK	PIL
(1)	(2)	(3)	(4)	(5)
1 Pucangan	52	213	233	94
2 Seboro	55	355	415	148
3 Wonosari	27	157	150	69
4 Sadangkulon	34	201	110	92
5 Cangkring	18	114	126	39
6 Sadangwetan	12	123	130	40
7 Kedunggong	23	128	146	53
Sadang	221	1291	1310	535

Sumber : Balai Penyuluhan KB Kec.Sadang

Tabel : 4.9 Banyaknya Tenaga Kesehatan Yang Tinggal di Desa di Rinci Menurut Desa dan Jenis Tenaga Kesehatan Tahun 2018

Desa	Dokter Pria	Dokter Wanita	Mantri Kesehatan
(1)	(2)	(3)	(4)
1 Pucangan	-	-	-
2 Seboro	-	-	2
3 Wonosari	-	-	-
4 Sadangkulon	1	-	3
5 Cangkring	-	-	-
6 Sadangwetan	-	-	-
7 Kedunggong	-	-	-
Sadang	1	0	5

Sumber : Puskesmas Kec.Sadang

Lanjutan Tabel : 4.9

Desa	Bidan	Perawat	Dukun bayi terlatih
(1)	(2)	(3)	(4)
1 Pucangan	2	-	3
2 Seboro	3	1	4
3 Wonosari	2	-	2
4 Sadangkulon	2	2	4
5 Cangkring	1	-	2
6 Sadangwetan	2	-	2
7 Kedunggong	2	-	1
Sadang	14	3	18

Sumber : Puskesmas Kec.Sadang

Tabel : 4.10 Banyaknya Tempat Ibadah Menurut Jenis Tempat Ibadah diri rinci per Desa di Kecamatan Sadang, 2018

Desa	Masjid	Surau/langgar	Gereja Kristen
(1)	(2)	(3)	(4)
1 Pucangan	5	13	-
2 Seboro	7	29	-
3 Wonosari	4	6	-
4 Sadangkulon	5	12	-
5 Cangkring	2	5	-
6 Sadangwetan	2	7	-
7 Kedunggong	1	2	-
Sadang	26	74	0

Sumber : Kantor kementrian Agama Kecamatan Sadang

Lanjutan Tabel : 4.10

Desa	Gereja Katolik	Pura	Vihara/ Klenteng
(1)	(2)	(3)	(4)
1 Pucangan	-	-	-
2 Seboro	-	-	-
3 Wonosari	-	-	-
4 Sadangkulon	-	-	-
5 Cangkring	-	-	-
6 Sadangwetan	-	-	-
7 Kedunggong	-	-	-
Sadang	0	0	0

Sumber : Kantor kementerian Agama Kecamatan Sadang

Tabel : 4.11 Banyaknya Peserta Nikah Talak Cerai Rujuk diri rinci per Desa di Kecamatan Sadang, 2018

Desa	Nikah	Talak	Cerai	Rujuk
(1)	(2)	(3)	(4)	
1 Pucangan	57	3	7	1
2 Seboro	82	3	9	1
3 Wonosari	24	3	6	0
4 Sadangkulon	39	2	2	0
5 Cangkring	12	0	4	0
6 Sadangwetan	9	0	3	1
7 Kedunggong	18	1	4	0
Sadang	241	12	35	3

Sumber : Kantor kementerian Agama Kecamatan Sadang

Tabel : 4.12 Penyandang Cacat Yang Tinggal di Keluarga diperinci menurut Desa Tahun 2018

Desa	Tinggal di keluarga				
	Tuna netra	Tuna rungu-wicara	Tuna grahita	Tuna daksa	Tuna Ganda
(1)	(2)	(3)	(4)	(5)	(6)
1 Pucangan		1		1	
2 Seboro		2	2	2	
3 Wonosari	1	2		1	
4 Sadangkulon	3	1		1	
5 Cangkring	3	2		1	
6 Sadangwetan	1	1			
7 Kedunggong	2	2	1		
Sadang	10	11	3	6	0

Sumber : Balai Penyuluhan KB Kec. Sadang

Tabel. 4.13 Banyaknya Kartu Sehat dan Surat Miskin Yang Diterima Di Rinci Menurut Desa di Kecamatan Sadang, 2018

Desa	Banyaknya keluarga yang menerima kartu sehat	Banyaknya surat miskin yang dikeluarkan setahun terakhir
(1)	(2)	(3)
Jumlah Tahun 2015	1663	368
Jumlah Tahun 2016	1667	363
Jumlah Tahun 2017	1667	363
JUMLAH	1,658	385
1 Pucangan	240	72
2 Seboro	248	78
3 Wonosari	255	51
4 Sadangkulon	246	42
5 Cangkring	220	44
6 Sadangwetan	228	55
7 Kedunggong	221	43

Sumber : Puskesmas Kecamatan Sadang

Tabel. 4.14 Sumber Air Yang Digunakan Sebagian Besar Keluarga untuk Minum/Masak dan Ada Tidaknya Penduduk Yang Membeli Air Untuk Minum/Masak dirinci Menurut Desa

Desa	Sumber air untuk minum/memasak pada umumnya	Penduduk yang membeli air untuk minum/memasak
(1)	(2)	(3)
1 Pucangan	Sumur	Tdk ada
2 Seboro	Sumur	Tdk ada
3 Wonosari	Sumur	Tdk ada
4 Sadangkulon	Sumur	Tdk ada
5 Cangkring	Mata air	Tdk ada
6 Sadangwetan	Sumur	Tdk ada
7 Kedunggong	Mata air	Tdk ada

Sumber : Pendataan Podes 2018

Tabel. 4.15 Banyaknya Keluarga Sejahtera Di Rinci Menurut Desa di Kecamatan Sadang, 2018

Desa	Keluarga Pra sejahtera	Keluarga Sejahtera I	Keluarga Sejahtera II	Keluarga Sejahtera III
(1)	(2)	(3)		
Jumlah Tahun 2015	1822	2126	1,425	146
Jumlah Tahun 2016	1822	2126	1,425	146
Jumlah Tahun 2017	1822	2126	1,425	146
JUMLAH	1,825	2,132	1,432	144
1 Pucangan	297	495	227	10
2 Seboro	599	610	505	32
3 Wonosari	221	236	129	11
4 Sadangkulon	210	295	256	15
5 Cangkring	129	91	107	31
6 Sadangwetan	149	225	125	36
7 Kedunggong	220	180	83	9

Sumber : Balai Penyuluhan KB Kecamatan Sadang

BAB 5 PERTANIAN

<https://keb.jemberkab.bps.go.id>

BAB. V PERTANIAN

Di wilayah Kecamatan Sadang sektor pertanian memegang peranan penting dalam menunjang kehidupan perekonomian masyarakat di bandingkan sektor-sektor lainnya. Sebagai gambaran untuk mengevaluasi dan merencanakan pengembangan sektor pertanian di Kecamatan Sadang,

Komoditas Pertanian yang diusahakan petani diwilayah Kecamatan Sadang adalah padi, ubi kayu, jagung dan kaacang tanah. Komoditas yang paling potensi di Kecamatan Sadang yaitu tanaman padi dan palawija sedangkan tanaman palawija kebanyakan yang diusahakan petani adalah ubikayu dan jagung. Ada satu Desa di wilayah Kecamatan Sadang yang berbatasan dengan Kabupaten Wonosobo yaitu Desa Kedunggong hanya bisa menanam tanaman palawija karena dataran tinggi dan tidak ada irigasi di desa tersebut.

Selain menganandakan dari haril pertanian, untuk menambah hasil/pendapatan para petani, di Kecamatan Sadang juga banyak potensi peternakan. Seiring dengan kemajuan jaman dan semakin

meningkatnya Sumber Daya Manusia di wilayah Kecamatan Sadang, para petani di beberapa Desa telah terbentuk Kelompok Tani.

<https://kebumenkab.bps.go.id>

Tabel 5.1 Luas areal Tanaman Padi dan Jumlah produksi dirinci Per Desa di Kecamatan Sadang, 2018

Desa	Luas areal (Ha)	Jumlah Produksi (ton)
(1)	(2)	(3)
1. Pucangan	232.00	14,418
2. Seboro	546.00	46,960
3. Wonosari	313.00	21,322
4. Sadangkulon	170.80	13,002
5. Cangkring	215.00	10,900
6. Sadangwetan	188.00	14,341
7. Kedunggong	7.20	453
Sadang	1,672	121,396

Sumber : Balai Penyuluhan Pertanian(BPP) Kec.Sadang

Tabel 5.2 Luas areal Tanaman Jagung dan Jumlah produksi dirinci Per Desa di Kecamatan Sadang, 2018

Desa	Luas areal (Ha)	Jumlah Produksi (ton)
(1)	(2)	(3)
1. Pucangan	5.00	246.00
2. Seboro	6.00	246.00
3. Wonosari	7.00	246.00
4. Sadangkulon	1.00	158.00
5. Cangkring	12.00	445.00
6. Sadangwetan	3.00	233.00
7. Kedunggong	10.00	491.00
Sadang	44.0	2,065.0

Sumber : Balai Penyuluhan Pertanian(BPP) Kec.Sadang

Tabel 5.3 Luas areal Tanaman Kedelai dan Jumlah produksi dirinci Per Desa di Kecamatan Sadang, 2018

Desa	Luas areal (Ha)	Jumlah Produksi (ton)
(1)	(2)	(3)
1. Pucangan	15.00	122.00
2. Seboro	16.00	135.00
3. Wonosari	12.00	111.00
4. Sadangkulon	2.00	46.60
5. Cangkring	7.00	98.60
6. Sadangwetan	6.00	97.80
7. Kedunggong	0.00	0.00
Sadang	58.0	611.0

Sumber : Balai Penyuluhan Pertanian(BPP) Kec.Sadang

Tabel 5.4 Luas areal Tanaman Ubikayu dan Jumlah produksi dirinci Per Desa di Kecamatan Sadang, 2018

Desa	Luas areal (Ha)	Jumlah Produksi (ton)
(1)	(2)	(3)
1. Pucangan	60.20	1,254.60
2. Seboro	153.50	3,468.60
3. Wonosari	68.30	1,013.80
4. Sadangkulon	67.10	1,102.40
5. Cangkring	77.20	1,216.40
6. Sadangwetan	77.00	1,122.30
7. Kedunggong	147.40	2,301.70
Sadang	651	11,480

Sumber : Balai Penyuluhan Pertanian(BPP) Kec.Sadang

Tabel 5.5 Luas areal Tanaman Kakao dan Jumlah produksi dirinci Per Desa di Kecamatan Sadang, 2018

Desa	Luas areal (Ha)	Jumlah Produksi (ton)
(1)	(2)	(3)
1. Pucangan	3.0	5.0
2. Seboro	4.2	5.0
3. Wonosari	3.9	4.5
4. Sadangkulon	6.5	5.0
5. Cangkring	3.3	3.0
6. Sadangwetan	4.3	3.2
7. Kedunggong	8.6	6.5
Sadang	33.8	32.2

Sumber : Balai Penyuluhan Pertanian(BPP) Kec.Sadang

Tabel 5.6 Luas areal Tanaman Kopi dan Jumlah produksi dirinci Per Desa di Kecamatan Sadang, 2018

Desa	Luas areal (Ha)	Jumlah Produksi (ton)
(1)	(6)	(7)
1. Pucangan	5.0	4.0
2. Seboro	10.0	7.3
3. Wonosari	8.3	6.8
4. Sadangkulon	9.2	6.5
5. Cangkring	7.6	6.0
6. Sadangwetan	7.7	6.0
7. Kedunggong	8.6	7.0
Sadang	56.4	43.6

Sumber : Balai Penyuluhan Pertanian(BPP) Kec.Sadang

Tabel 5.7 Luas areal Tanaman Kelapa dan Jumlah produksi dirinci Per Desa di Kecamatan Sadang, 2018

Desa	Luas areal (Ha)	Jumlah Produksi (ton)
(1)	(2)	(3)
1. Pucangan	22.0	7.0
2. Seboro	43.3	8.6
3. Wonosari	19.7	7.4
4. Sadangkulon	25.7	6.2
5. Cangkring	36.3	9.4
6. Sadangwetan	33.4	9.0
7. Kedunggong	45.5	8.5
Sadang	225.9	56.1

Sumber : Balai Penyuluhan Pertanian(BPP) Kec.Sadang

Tabel 5.8 Jumlah Populasi ternak besar Ternak Kecil dan Unggas dirinci Per Desa di Kecamatan Sadang, 2018

Desa	Sapi	Kerbau
(1)	(2)	(3)
1. Pucangan	260	52
2. Seboro	322	25
3. Wonosari	193	22
4. Sadangkulon	178	36
5. Cangkring	171	14
6. Sadangwetan	42	30
7. Kedunggong	67	0
Sadang	1,233	179

Sumber : Balai Penyuluhan Pertanian(BPP) Kec.Sadang

Tabel 5.8 Lanjutan

Desa	Kambing	Ayam
(1)	(2)	(3)
1. Pucangan	468	2,889
2. Seboro	587	5,812
3. Wonosari	380	3,342
4. Sadangkulon	355	3,324
5. Cangkring	388	3,005
6. Sadangwetan	297	2,882
7. Kedunggong	305	2,608
Sadang	2,780	23,862

Sumber : Balai Penyuluhan Pertanian(BPP) Kec.Sadang

Tabel 5.8 Lanjutan

Desa	Itik	Angsa
(1)	(2)	(3)
1. Pucangan	355	118
2. Seboro	620	139
3. Wonosari	303	120
4. Sadangkulon	158	110
5. Cangkring	152	96
6. Sadangwetan	235	101
7. Kedunggong	175	87
Sadang	1,998	771

Sumber : Balai Penyuluhan Pertanian(BPP) Kec.Sadang

Tabel : 5.9 Jumlah kelompok Tani dan Sektor usahanya dirinci per Desa di Kecamatan Sadang, 2018

Desa	Jenis Kelompok Tani	
	Kelompok Tani Tanaman Pangan	Kelompok Tani Ternak
(1)	(2)	(3)
1. Pucangan	8	4
2. Seboro	11	3
3. Wonosari	6	4
4. Sadangkulon	4	5
5. Cangkring	4	0
6. Sadangwetan	4	0
7. Kedunggong	5	0
Sadang	42	16

Sumber : Balai Penyuluhan Pertanian(BPP) Kec.Sadang

BAB 6

PERINDUSTRIAN & EKONOMI

<https://kebijaksanaanmenkab.bps.go.id>

BAB VI. PERINDUSTRIAN DAN EKONOMI

Konsep dasar Industri adalah merubah bahan mentah menjadi barang jadi atau setengah jadi, baik secara mekanis, kimiawi dengan mesin atau tenaga manusia. Industri dapat dikelompokkan dalam beberapa kategori menurut banyaknya tenaga kerja yang digunakan yaitu : Industri kerajinan rumah tangga jumlah tenaga kerja 1 s/d 4 orang, Industri Kecil dengan jumlah tenaga kerja 5 s/d 9 orang, Industri Sedang dengan jumlah tenaga kerjanya 20 s/d 100 orang, dan Industri Besar dengan jumlah tenaga kerja lebih dari 100 orang. Sektor industri di wilayah Kecamatan Sadang relatif belum berkembang.

Industri yang banyak di kembangkan oleh masyarakat Kecamatan Sadang antara lain Kerajinan kayu ada 68 buah, anyaman 56 buah, dan makanan ada 208 buah. Bidang jasa di kecamatan sadang ada 22 bengkel sepeda motor, 7 reparasi radio, 4 foto copy, tata rias penganten ada 5 buah, persewaan alat pesta ada 26.

Kecamatan Sadang hanya memiliki 2 Pasar Desa di Desa Pucangan dan Sadangkulon. Dengan adanya 2 pasar desa

tersebut menjadi sangat membatu perekonomian masyarakat kecamatan sadang,

<https://kebumenkab.bps.go.id>

Tabel : 6.1 Banyaknya Perusahaan Industri dan Klasifikasi Diperinci Menurut Desa di Kecamatan Sadang, 2018

Desa	Industri Kecil/Kerajinan Rumah Tangga			
	Kerajinan dari kulit	Kerajinan dari kayu	Kerajinan dari logam/ logam mulia	Anyaman
(1)	(2)	(3)	(4)	(5)
1 Pucangan	-	12	1	8
2 Seboro	-	20	1	12
3 Wonosari	-	8	-	11
4 Sadangkulon	-	8	2	6
5 Cangkring	-	6	-	8
6 Sadangwetan	-	7	-	9
7 Kedunggong	-	7	1	8
Sadang	0	68	5	62

Sumber : Kantor Desa Di Kecamatan Sadang

Lanjutan Tabel : 6.1

Desa	Industri Kecil/Kerajinan Rumah Tangga			
	Gerabah / keramik	Kerajinan dari kain/ tenun	Makan-an	Lainnya
(1)	(2)	(3)	(4)	(5)
1 Pucangan	-	2	49	13
2 Seboro	-	1	44	21
3 Wonosari	-	-	34	7
4 Sadangkulon	-	-	38	33
5 Cangkring	-	-	19	9
6 Sadangwetan	-	-	25	12
7 Kedunggong	-	-	22	9
Sadang	0	3	231	104

Sumber : Kantor Desa Di Kecamatan Sadang

Tabel : 6.2 Banyak Jasa Usaha Perorangan dirinci per Desa dan Jenisnya di Kecamatan Sadang, 2018

Desa	Bengkel/ Reparasi Kendaraan Bermotor	Bengkel/ Reparasi Alat- alat Elektronik	Usaha Fotocopy	Biro/Agen Perjalanan Wisata
(1)	(2)	(3)	(4)	(5)
1 Pucangan	6	1	-	
2 Seboro	5	2	1	-
3 Wonosari	1	2	1	-
4 Sadangkulon	4	2	2	-
5 Cangkring	-	1	-	-
6 Sadangwetan	1	-	-	-
7 Kedunggong	1	-	-	-
Sadang	18	8	4	0

Sumber : Kantor Desa Di Kecamatan Sadang

Lanjutan Tabel : 6.2

Desa	Tempat Pangkas Rambut	Salon Kecantikan/Tata Rias Wajah/	Bengkel Las	Persewaan Alat-alat Pesta
(1)	(2)	(3)	(4)	(5)
1 Pucangan	4	1	1	5
2 Seboro	1	-	1	7
3 Wonosari	-	1	1	3
4 Sadangkulon	3	3	2	5
5 Cangkring	-	-	-	1
6 Sadangwetan	-	-	-	2
7 Kedunggong	-	-	-	2
Sadang	8	5	5	25

Sumber : Kantor Desa Di Kecamatan Sadang

Tabel : 6.3 Banyaknya Keluarga Pengguna Listrik diperinci menurut Desa di Kecamatan Sadang, 2018

Desa	Keluarga menggunakan listrik		
	Ada/Tidak	Listrik PLN	Listrik Non PLN
(1)	(2)	(3)	(4)
1 Pucangan	Ada	115	0
2 Seboro	Ada	296	0
3 Wonosari	Ada	88	0
4 Sadangkulon	Ada	169	0
5 Cangkring	Ada	110	0
6 Sadangwetan	Ada	129	0
7 Kedunggong	Ada	112	0
Sadang		1,019	0

Sumber : Kantor Desa Di Kecamatan Sadang

Tabel : 6.4 Sarana Penerangan Jalan serta Jenis Bahan Bakar untuk Memasak diperinci menurut Desa di Kecamatan Sadang, 2018

Desa	Penerangan jalan		Bahan bakar untuk memasak sebagian besar keluarga
	Ada/Tidak	Jenis	
(1)	(2)	(3)	(4)
1 Pucangan	Ada	Listrik pemerintah	Kayu bakar
2 Seboro	Ada	Listrik pemerintah	Kayu bakar
3 Wonosari	Ada	Listrik pemerintah	Kayu bakar
4 Sadangkulon	Ada	Listrik pemerintah	Kayu bakar
5 Cangkring	Ada	Listrik pemerintah	Kayu bakar
6 Sadangwetan	Ada	Listrik pemerintah	Kayu bakar
7 Kedunggong	Ada	Listrik pemerintah	Kayu bakar

Sumber : Kantor Desa Di Kecamatan Sadang

Tabel : 6.5 Banyaknya Lembaga Keuangan dirinci Menurut Desa dan Jenisnya di Kecamatan Sadang, 2018

Desa	Bank Umum	BPR	Kantor Pegadaian	Lembaga Keuangan Mikro Infor-
(1)	(2)	(3)	(4)	(5)
1 Pucangan	-	1	-	-
2 Seboro	-	1	-	-
3 Wonosari	-	-	-	-
4 Sadangkulon	1	1	-	1
5 Cangkring	-	-	-	-
6 Sadangwetan	-	-	-	-
7 Kedunggong	-	-	-	-
Sadang	1	3	0	1

Sumber : Pendataan Podes 2018

Lanjutan Tabel : 6.5

Desa	Koperasi				Sadang
	KUD	Kopinkra	Kosipa	Koperasi non KUD	
(1)	(6)	(7)	(8)	(9)	(10)
1 Pucangan	-	-	1	-	1
2 Seboro	-	-	-	-	0
3 Wonosari	-	-	1	-	1
4 Sadangkulon	1	-	1	-	2
5 Cangkring	-	-	1	-	1
6 Sadangwetan	-	-	-	-	0
7 Kedunggong	-	-	1	-	1
Sadang	1	0	5	0	6

Sumber : Pendataan Podes 2018



Sensus
Penduduk
2020

MENCERDASKAN BANGSA D A T A



2598-4705



**BADAN PUSAT STATISTIK
KABUPATEN KEBUMEN**

Jl. Arungbinang No. 17A Kebumen 54311 Telp/Fax: (0287) 381163

Homepage : <http://kebumenkab.bps.go.id> Email : bps3305@bps.go.id