

KECAMATAN PARINGIN DALAM ANGKA

Paringin Subdistrict in Figures

2017



**BADAN PUSAT STATISTIK
KABUPATEN BALANGAN**
Statistics Of Balangan Regency

KECAMATAN PARINGIN DALAM ANGKA

Paringin Subdistrict in Figures

2017



**Kecamatan Paringin Dalam Angka
Paringin Subdistrict in Figures
2017**

No. Publikasi/Publication Number: 63110.1708

Katalog/Catalog: 1102001.6311040

Ukuran Buku/Book Size: 16,5 cm x 21,5 cm

Jumlah Halaman/Number of Pages: x + 46 halaman /pages

Naskah/Manuscript:

Badan Pusat Statistik Kabupaten Balangan

BPS-Statistics of Balangan Regency

Gambar Kover oleh/Cover Designed by:

Badan Pusat Statistik Kabupaten Balangan

BPS-Statistics of Balangan Regency

Diterbitkan oleh/Published by:

© BPS Kabupaten Balangan/*BPS-Statistics of Balangan Regency*

Dicetak oleh/Printed by:

CV.Karya Bintang Musim

Dilarang mengumumkan, mendistribusikan, mengomunikasikan, dan/atau menggandakan sebagian atau seluruh isi buku ini untuk tujuan komersial tanpa izin tertulis dari Badan Pusat Statistik

Prohibited to announce, distribute, communicate, and/or copy part or all of this book for commercial purpose without permission from BPS-Statistics Indonesia

**KECAMATAN PARINGIN
DALAM PETA KABUPATEN BALANGAN
(Paringin on the Balangan Map)**

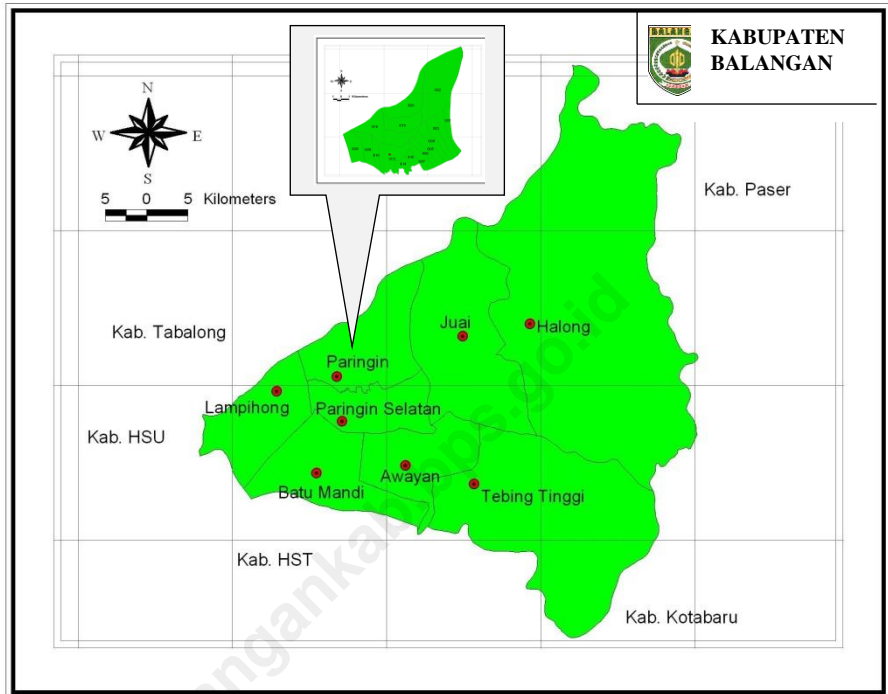

<http://balangankab.go.id>

PETA WILAYAH KECAMATAN PARINGIN (Map of Paringin)

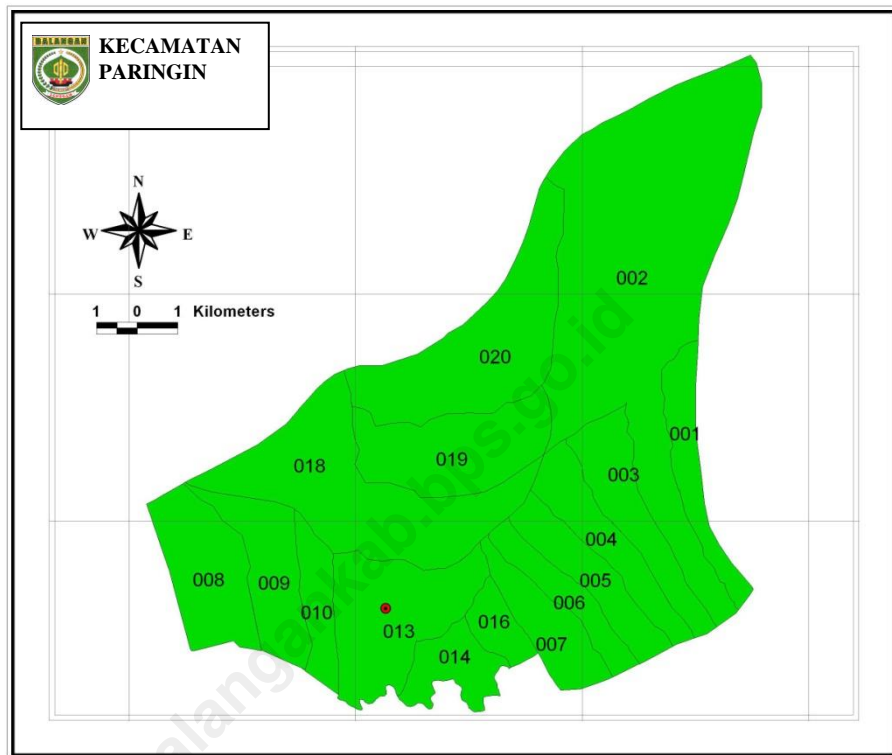

- | | | | |
|--------------|------------------|--------------------|-------------------|
| 001.Lamida | 005.Mangkayahu | 009.Kalahiang | 016.Balida |
| 002.Lok Batu | 006.Balang | 010.Layap | 018.Lasung Batu |
| 003.Babayau | 007.Murung Ilung | 013.Paringin Kota | 019.Sungai Katapi |
| 004.Paran | 008.Hujan Mas | 014.Paringin Timur | 020.Dahai |



KATA PENGANTAR

Kecamatan Paringin Dalam Angka 2017 merupakan publikasi tahunan yang diterbitkan oleh BPS Kabupaten Kepulauan Balangan. Disadari bahwa publikasi ini belum sepenuhnya memenuhi harapan pihak pemakai data khususnya para perencana, namun diharapkan dapat membantu melengkapi penyusunan rencana pembangunan di Kabupaten Balangan.

Publikasi ini dapat terwujud berkat kerja sama dan bantuan dari berbagai pihak baik instansi pemerintah maupun swasta. Kepada semua pihak yang telah memberikan bantuan disampaikan penghargaan dan terima kasih yang sebesar – besarnya.

Walaupun publikasi ini telah disiapkan sebaik-baiknya, namun disadari masih ada kekurangan dan kesalahan yang terjadi. Untuk perbaikan publikasi ini, tanggapan dan saran yang bersifat konstruktif dari para pemakai sangat diharapkan.

Paringin, September 2017

Kepala BPS

Kabupaten Balangan

Muhammad Dawam, S.Sos



PREFACE

Paringin Subdistrict in Figures 2017 is an annual publication written by Statistics of Balangan Regency. Honestly, this publication has not perfect yet and has not filled the user's hope, especially for the planners yet, but hopefully it can help to equip compilation of development planning in this new regency.

This comprehensive publication has been made possible with the assistance and contribution from several governmental institutions and private organizations. To all parties who have been involved in the preparation of this publication, I would like to express my sincerest appreciation and gratitude.

Comments and constructive suggestions for the improvement of this publication are always welcome.

Paringin, September 2017

*Chief Statistician of
Balangan Regency*

Muhammad Dawam, S.Sos

STRUKTUR ORGANISASI BPS KABUPATEN BALANGAN
ORGANIZATIONAL STRUCTURE OF BPS-STATISTICS OF BALANGAN

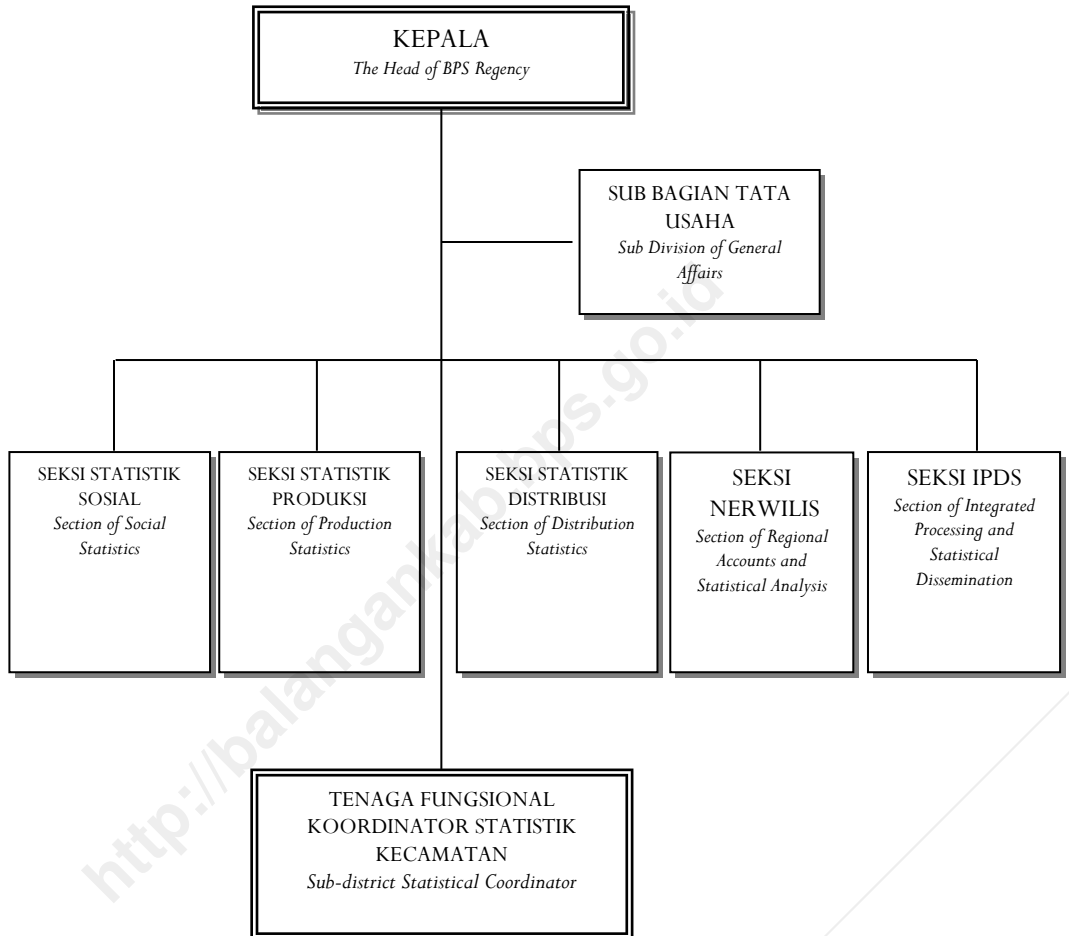

DAFTAR ISI
TABLE OF CONTENT

Halaman/Page

Kecamatan Paringin dalam Peta Kabupaten Balangan	iii
<i>Paringin on the Balangan Map</i>	iii
Peta Wilayah Kecamatan Paringin/ <i>Map of Paringin</i>	iv
Kata Pengantar/ <i>Foreword</i>	v
Struktur Organisasi BPS Kabupaten Balangan.....	vii
<i>Organizational Structure of BPS-Statistics of Balangan</i>	vii
Daftar Isi/ <i>Table of Content</i>	viii
Penjelasan Umum/ <i>General Explanation</i>	ix
LETAK GEOGRAFIS/ <i>GEOGRAPHICAL LOCATION</i>	1
RINGKASAN EKSEKUTIF/ <i>EXECUTIVE SUMMARY</i>	2
BAB I. GEOGRAFI/ <i>GEOGRAPHY</i>	9
BAB II. PEMERINTAHAN/ <i>GOVERNMENT</i>	13
BAB III. PENDUDUK/ <i>POPULATION</i>	15
BAB IV. SOSIAL/ <i>SOCIAL</i>	
4.1. Pendidikan/ <i>Education</i>	19
4.2. Kesehatan dan Keluarga Berencana/ <i>Health and Family Planning</i>	23
4.3. Agama/ <i>Religion</i>	31
BAB V. PERTANIAN/ <i>AGRICULTURE</i>	
5.1. Tanaman Bahan Makanan/ <i>Food Crops</i>	33
5.2. Tanaman Perkebunan/ <i>Plantation crops</i>	39
5.3. Peternakan/ <i>Farms</i>	40
5.4. Perikanan/ <i>Fishery</i>	41
BAB VI. KOPERASI DAN AIR MINUM	
<i>COOPERATION AND SANITARY WATER</i>	
6.1. Koperasi/ <i>Cooperation</i>	43
6.2. Air Minum/ <i>Sanitary Water</i>	44
BAB VII. PERHUBUNGAN/ <i>TRANSPORTATION</i>	46
BAB VIII. PENDAPATAN DAERAH/ <i>REGIONAL REVENUE</i>	47

PENJELASAN UMUM GENERAL EXPLANATION

1. **Penduduk** adalah semua orang yang berdomisili di wilayah geografis RI selama 6 bulan atau lebih dan atau mereka yang berdomisili kurang dari 6 bulan tetapi bertujuan menetap.
 2. **Kepadatan penduduk** adalah banyaknya penduduk per km².
 3. **Rasio Jenis Kelamin** adalah perbandingan antara banyaknya penduduk laki-laki dengan banyaknya penduduk perempuan pada suatu daerah dalam waktu tertentu. Biasanya dinyatakan dengan banyaknya penduduk laki-laki untuk 100 penduduk perempuan.
 4. **Rumah Tangga** adalah seseorang atau sekelompok orang yang mendiami sebagian atau seluruh bangunan fisik/sensus, dan biasanya tinggal bersama atau makan dari satu dapur. Yang dimaksud makan dari satu dapur adalah jika pengurusan kebutuhan sehari-harinya dikelola bersama-sama menjadi satu.
1. **People** shall be all persons domiciled in the geographical area of the Republic of Indonesia for 6 months or more and or those domiciled for less than 6 months but with a permanent purpose.
 2. **Population density** is the number of people per km².
 3. **Sex ratio** is the ratio between the numbers of male population with the number of female population in an area within a certain time. Usually expressed by the number of male population for 100 female population.
 4. **Household** is a person or group of people who inhabit part or all of physical building / census, and usually live together or eat from one kitchen. What is meant by eating from one kitchen is if the maintenance of daily needs is managed together into one.

5. **Luas Desa** mencakup seluruh wilayah desa/kelurahan baik yang dihuni penduduk maupun tidak. Termasuk di sini adalah tanah kering, sawah, pegunungan, rawa, kali, tanah bangunan, dan sebagainya. Pencatatan dilakukan dalam kilometer persegi dua angka dibelakang koma.
 6. **Padi sawah** adalah padi yang ditanam di lahan sawah. Padi ladang adalah padi yang ditanam di tegalan/kebun/ladang atau huma.
 7. **Perkebunan rakyat** adalah usaha perkebunan di luar batasan perkebunan besar. Perkebunan besar adalah usaha perkebunan yang dilakukan oleh badan usaha atau badan hukum di atas tanah negara yang mendapat izin usaha dari instansi yang berwenang.
 8. **Jalan** adalah jalan dalam bentuk apapun yang terbuka untuk lalu lintas kendaraan umum.
5. **Area of the Village** covers all areas of villages / kelurahan whether inhabited or not. Included here are dry land, rice fields, mountains, swamps, times, building land, and so on. Recording is done in square kilometers two digits behind the comma.
 6. **Paddy rice** is a rice planted in paddy fields. Paddy fields are rice grown in moor / garden / fields or huma.
 7. **Smallholder plantations** are plantations outside the boundaries of large estates. Large plantations are plantation business conducted by a business entity or legal entity on state land which is licensed by a competent authority.
 8. **Roads** are roads of any kind open to public transport traffic.

LETAK GEOGRAFIS GEOGRAPHICAL LOCATION

Kecamatan Paringin terletak pada Koordinat 02°01'37" sampai dengan 02°35'58" Lintang Selatan dan pada 114°50'24" sampai dengan 115°50'24" Bujur Timur.

Paringin is located between 02°01'37" and 02°35'58" South Latitude, and from 114°50'24" to 115°50'24" East Longitude.

Batas Wilayah/The Borders of Paringin:

- Sebelah Utara/*To the North*: Kabupaten Tabalong;
- Sebelah Timur/*To the East*: Kecamatan Juai;
- Sebelah Selatan/*To the South*: Kecamatan Paringin Selatan;
- Sebelah Barat/*To the West*: Kecamatan Lampihong.

RINGKASAN EKSEKUTIF EXECUTIVE SUMMARY



Keadaan Geografis

Kecamatan Paringin berbatasan dengan Kabupaten Tabalong (sebelah utara), sebelah Timur Kecamatan Juai, sebelah Selatan berbatasan dengan Kecamatan Paringin Selatan, dan sebelah Barat berbatasan dengan Kecamatan Lampihong.

Secara geografis, Kecamatan Paringin terletak pada lingkup koordinat $2^{\circ}20'59.14''$ sampai dengan $2^{\circ}11'36'02''$ Lintang Selatan dan $115^{\circ}23'38.60''$ sampai dengan $115^{\circ}33'1,81''$ Bujur Timur. Wilayah Kecamatan Paringin seluas $100,04 \text{ km}^2$ atau 5,33 persen dari luas wilayah Balangan.

Geographic State

Paringin Sub-district is adjacent to Tabalong regency (north), to east is Juai subdistrict, Southern bordering with Paringin Selatan subdistrict, and Lampihong subdistrict in the west.

Geographically, Paringin Subdistrict lies in the coordinate of $2^{\circ}20'59.14''$ up to $2^{\circ}11'36'02''$ South Latitude and $115^{\circ}23'38.60''$ up to $115^{\circ}33'1,81''$ East Longitude. Paringin Subdistrict area is 100.04 km^2 or 5.33 percent of Balangan's area.

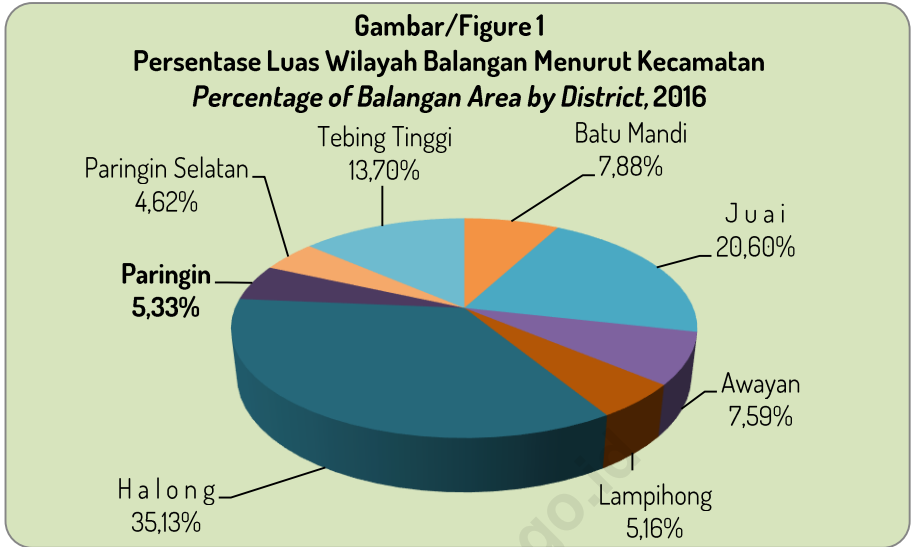

Tata Guna Tanah

Luas wilayah Kecamatan Paringin menurut kelas lereng/kemiringan dibagi dalam empat kelompok kemiringan. Kemiringan 0-2% seluas 12.654 Ha, 2-8 % seluas 3.380 Ha, 8-15 % seluas 1.200 Ha, dan 15-25% seluas 1.450 Ha. Luas wilayah Kecamatan Paringin menurut kelas ketinggian dari permukaan laut terbagi dalam dua kelompok, yaitu 7-25 M seluas 7.384 Ha, dan 25-100 M seluas 11.300 Ha.

Land Uses

The width of Paringin Subdistrict according to the slope class is divided into four slope groups. 0-2% slope of 12,654 Ha, 2-8% of 3,380 Ha, 8-15% of 1,200 Ha and 15-25% of 1,450 Ha. The area of Paringin subdistrict according to the height class of sea level is divided into two groups, 7-25 M of 7,384 Ha and 25-100 M of 11,300 Ha.

Grafik/ Figure 2
Luas Wilayah Menurut Kelas Administrasi (Ha)
The Total Area of District by Slope Class (ha)

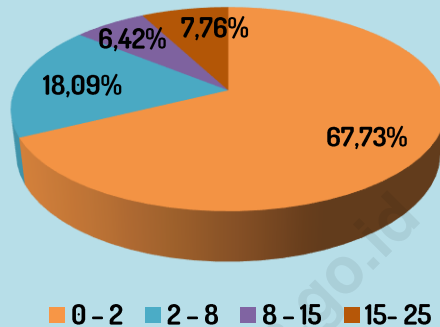

Curah Hujan

Curah hujan di suatu tempat antara lain dipengaruhi oleh keadaan iklim dan perputaran arus udara. Oleh karena itu, jumlah curah hujan beragam menurut bulan dan letak stasiun pengamat. Di kecamatan Paringin, berdasarkan Stasiun Pengamatan Paringin, rata-rata curah hujan selama tahun 2016 berkisar antara 72,0 mm (Juli) sampai 566,1 mm (Februari) per hari. Dimana jumlah hari hujan setiap bulannya bekisar antara 4 - 16 hari hujan.

Rainfall

Rainfall in one place, among others, is affected by the climate and the rotation of the air currents. Therefore, the amount of rainfall varies according to the month and the location of the observer station. In Paringin subdistrict, based on the Paringin Observation Station, the average rainfall during 2016 ranges from 72.0 mm (July) to 566.1 mm (February) per day. Where the number of rainy days each month ranges between 4 -16 rainy days.

GRAFIK/FIGURE 3
RATA-RATA CURAH HUJAN PERHARI
STASIUN PENGAMATAN PARINGIN (BULAN), 2016
MONTHLY AVERAGE OF RAINFALL BASED ON PARINGIN
STATION, 2016

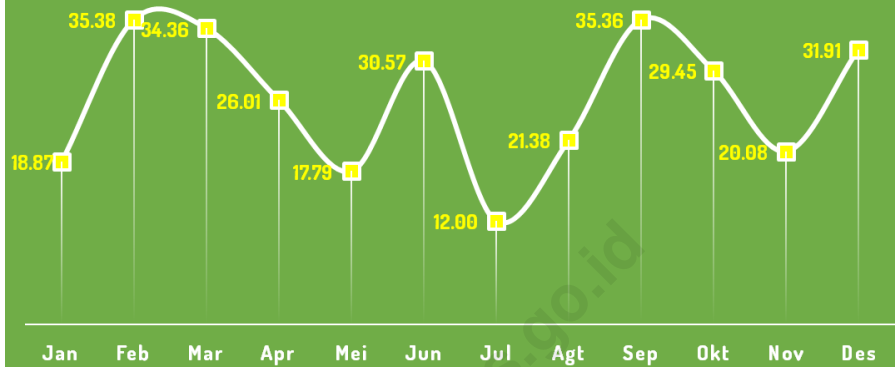

Administrasi

Kecamatan Paringin terdiri dari 14 desa dan 2 kelurahan. Daerah yang paling luas adalah desa Lok Batung mencapai 14,55 persen atau 14,55 km², dan desa yang mempunyai luas terkecil yaitu desa Balang luasnya hanya 3,20 persen atau 3,20 km².

Administration

Kecamatan Paringin consists of 14 rural villages and 2 urban villages. The most widespread area is Lok Batung village reaching 14.55 percent or 14.55 km², and the village which has the smallest area is Balang village which only 3.20 percent or 3.20 km².

Penduduk

Berdasarkan proyeksi penduduk, jumlah penduduk Kecamatan Paringin pada tahun 2016 adalah 18.806 orang, mencakup sebanyak 9.497 laki-laki dan 9.309 perempuan yang ada di 16 kelurahan/desa. Jumlah penduduk 2016 mengalami pertumbuhan sebesar 1,67 persen dibanding tahun sebelumnya. Penduduk terbesar berada pada kelurahan Paringin Kota (4.661 jiwa) dan jumlah penduduk paling sedikit berada pada Desa Balang (375 jiwa)

a. Kepadatan Penduduk

Paringin merupakan salah satu kecamatan dengan luas terkecil di Balangan. Dengan luas wilayah 100,04 km² atau hanya sekitar 5,33 persen dari luas wilayah Balangan, Kecamatan Paringin memiliki kepadatan penduduk (*population density*) 188 jiwa per km². Sebagai ibukota Kabupaten Balangan, Paringin merupakan kecamatan terpadat di Balangan.

b. Rasio Jenis Kelamin

Rasio Jenis Kelamin adalah perbandingan banyaknya penduduk laki-laki dengan banyak penduduk perempuan di suatu daerah dalam kurun waktu tertentu. Pada tahun 2016 rasio jenis kelamin (*sex ratio*) penduduk Paringin adalah 102. Hal ini berarti jumlah penduduk laki-laki 2 persen lebih besar dari jumlah penduduk perempuan.

Population

Based on the projection of the population, the population of Paringin subdistrict in 2016 is 18,806 people, covering as many as 9,497 men and 9,309 women in 16 urban villages. The population of 2015 grew by 1.67 percent compared to the previous year. The largest population is in Paringin Kota urban village (4,661 people) and the least population is in Balang Village (375 people)

a. Population density

*Paringin is one of the smallest subdistricts in Balangan. With an area of 100.04 km² or only about 5.33 percent of the total area of Balangan, Paringin Subdistrict has population density (*population density*) 188 people per km². As the capital of Balangan Regency, Paringin is the densest subdistrict in Balangan.*

b. Sex Ratio

Gender Ratio is the ratio of the number of male population with many female population in an area within a certain period of time. By 2016 the sex ratio of the population of Paringin is 102. This means the male population is 2 percent larger than the female population.

Grafik/ Figure 4
Rasio Jenis Kelamin per Desa/Sex Ratio by Village, 2016

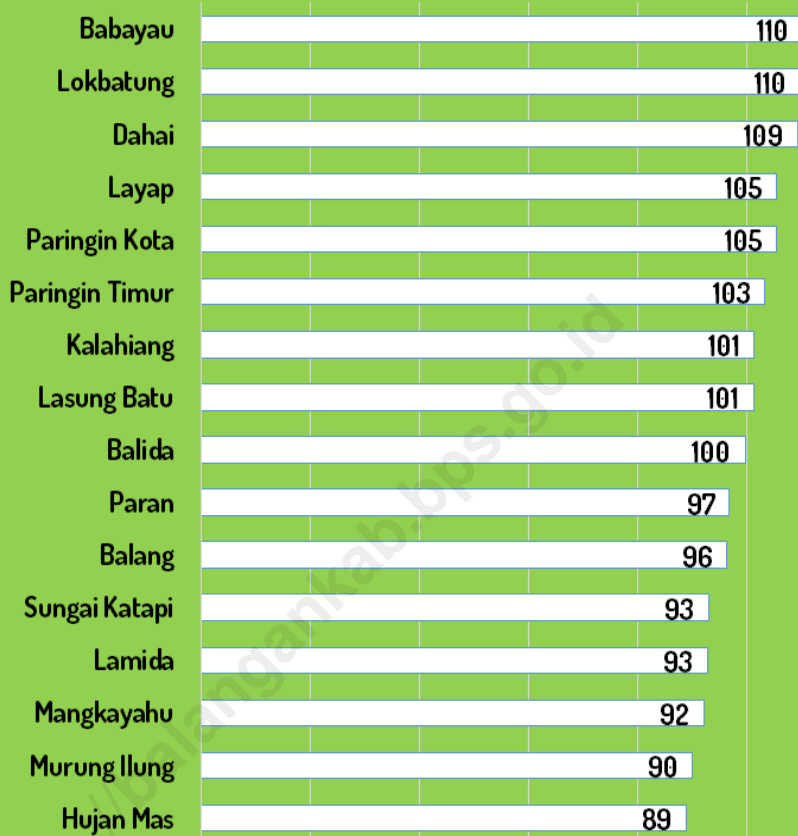

GRAFIK/FIGURE 5
JUMLAH PENDUDUK DIRINCI TIAP DESA/
POPULATION BY VILLAGE, 2016

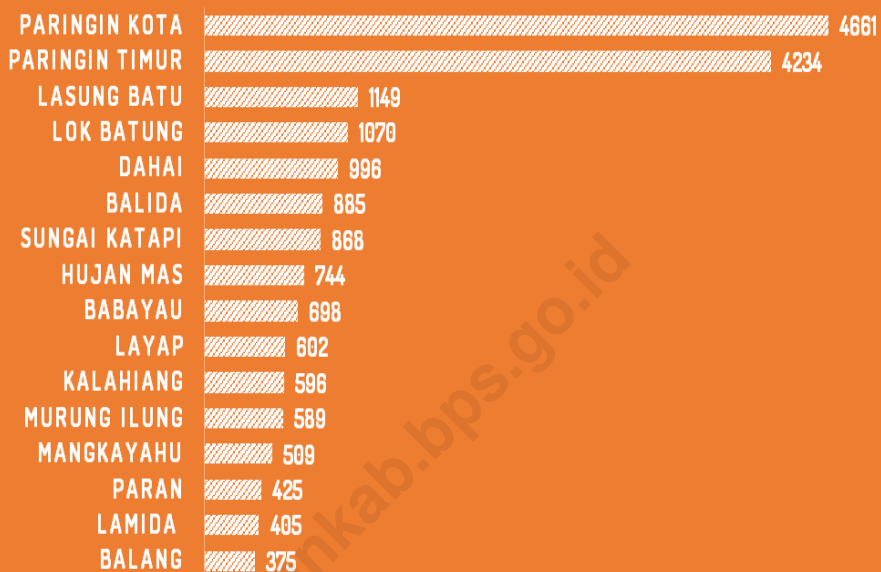

<http://balangankab.bps.go.id>

TABEL/TABLE I.1
LUAS WILAYAH TIAP DESA
The Total Area of Paringin by Village

Desa Village	Luas Daerah (Km ²) Area (Sq Km)	Persentase dari Luas Kecamatan Percentage
(1)	(2)	(3)
01. Lamida	5,95	5,95
02. Lok Batung	14,55	14,55
03. Babayau	3,80	3,80
04. Paran	3,60	3,60
05. Mangkayahu	3,25	3,25
06. Balang	3,20	3,20
07. Murung Ilung	6,30	6,30
08. Hujan Mas	6,70	6,70
09. Kalahiang	4,70	4,70
10. Layap	3,25	3,25
11. Paringin Kota	11,00	11,00
12. Paringin Timur	5,74	5,74
13. Balida	3,75	3,75
14. Lasung Batu	12,10	12,10
15. Sungai Katapi	4,85	4,85
16. Dahai	7,30	7,30
Paringin	100,04	100,00

Sumber/Source: Pemda Kabupaten Balangan, UU No.2 Tahun 2003 dan Perda Kabupaten Balangan No.23 Tahun 2006/ *Local Government of Balangan Regency, Law No.2 Year 2003 and Regional Regulation of Balangan Regency No.23 Year 2006*

TABEL/TABLE I.2
LUAS WILAYAH MENURUT KELAS LERENG/KEMIRINGAN *) (dalam Ha)
The Total Area of District by Slope Class (ha)

Kelas Lereng/Kemiringan <i>Slope Class</i> (%)	Luas Daerah (Ha) <i>Area (ha)</i>	Persentase dari Luas Kecamatan <i>Percentage</i>
(1)	(2)	(3)
0 – 2	12 654	67,73
2 – 8	3 380	18,09
8 – 15	1 200	6,42
15- 25	1 450	7,76
25 – 40	-	0,00
> 40	-	0,00
Paringin	18 684	100,00

*) Termasuk Paringin Selatan/ *Included Paringin Selatan*

Sumber/source: Kantor Pertanahan Kabupaten Balangan/ *National Land Board of Balangan Regency*

TABEL/TABLE 1.3
LUAS WILAYAH MENURUT KELAS KETINGGIAN *)
DARI PERMUKAAN LAUT (dalam Ha)
The Total Area of District by Attitude Class (ha)

Kelas Ketinggian <i>Attitude Class (M)</i>	Luas Daerah (Ha) <i>Area (ha)</i>	Persentase dari Luas Kecamatan <i>Percentage</i>
(1)	(2)	(3)
0 – 7	-	0,00
7 – 25	7384	39,52
25 – 100	11300	60,48
100 - 500	-	0,00
> 500	-	0,00
Paringin	18684	100,00

*) Termasuk Paringin Selatan/ *Included Paringin Selatan*

Sumber/source: Kantor Pertanahan Kabupaten Balangan/ *National Land Board of Balangan Regency*

TABEL/TABLE I.4
CURAH HUJAN DAN HARI HUJAN TIAP BULAN
STASIUN PENGAMATAN PARINGIN
Monthly Rainfalls and Rain Days Based on Paringin Station
TAHUN/Year 2016

Bulan <i>Month</i>	Jumlah Curah Hujan <i>Number of Rainfalls (mm)</i>	Jumlah Hari Hujan <i>Number of Rain days</i>	Rata-rata Curah Hujan/Hari <i>Average of Rainfall</i>
(1)	(2)	(3)	(4)
Januari/ <i>January</i>	226,4	12	19
Februari/ <i>February</i>	566,1	16	35
Maret/ <i>March</i>	446,7	13	34
April/ <i>April</i>	208,1	8	26
Mei/ <i>May</i>	124,5	7	18
Juni/ <i>June</i>	214,0	7	30
Juli/ <i>July</i>	72,0	6	12
Agustus/ <i>August</i>	85,5	4	21
September/ <i>September</i>	247,5	7	35
Oktober/ <i>October</i>	324,0	11	29
November/ <i>November</i>	241,0	12	20
Desember/ <i>December</i>	351,0	11	32
Rata-rata/Average	258,9	9,5	25,92

Sumber/source: Dinas Pertanian Kabupaten Balangan/ *Agriculture Service of Balangan Regency*

TABEL/TABLE II.1
NAMA-NAMA DESA MENURUT KLASIFIKASI DESA
DAN KLASIFIKASI LKMD
Village Classification
TAHUN/Year 2013*

D e s a <i>Village</i>	Klasifikasi Desa <i>Village Classification</i>
(1)	(2)
01. Lamida	Swakarya
02. Lok Batung	Swakarya
03. Babayau	Swakarya
04. Paran	Swakarya
05. Mangkayahu	Swakarya
06. Balang	Swakarya
07. Murung Ilung	Swakarya
08. Hujan Mas	Swakarya
09. Kalahiang	Swakarya
10. Layap	Swasembada
11. Paringin Kota	Swasembada
12. Paringin Timur	Swasembada
13. Balida	Swasembada
14. Lasung Batu	Swakarya
15. Sungai Katapi	Swasembada
16. Dahai	Swasembada

Keterangan: *data tahun 2016 belum tersedia

Caption: * 2016 data not yet available

Sumber: Dinas Pemberdayaan Masyarakat dan Desa Kabupaten Balangan/
Department of Community and Village Empowerment of Balangan Regency

TABEL/TABLE II.2
BANYAKNYA RUKUN TETANGGA DAN KEPALA KELUARGA DIRINCI
TIAP DESA
Number of Neighbor Group and Head of Family by Village
TAHUN/Year 2016

Desa/Kelurahan <i>Village</i>	Rukun Tetangga (RT) <i>Neighborhood Association</i>	Kepala Keluarga <i>Head of Family</i>
(1)	(2)	(3)
1. Lamida	2	151
2. Lok Batung	3	263
3. Babayau	3	286
4. Paran	2	119
5. Mangkayahu	2	138
6. Balang	2	131
7. Murung Ilung	4	225
8. Hujan Mas	4	232
9. Kalahiang	2	210
10. Layap	3	196
11. Paringin Kota	17	1 261
12. Paringin Timur	11	1 015
13. Balida	4	282
14. Lasung Batu	5	309
15. Sungai Katapi	3	279
16. Dahai	4	335
Paringin	71	5 432
2015	70	5 317

Sumber/ Source: Lurah/ Kepala Desa / Head of Village

TABEL/TABLE III.1
BANYAKNYA KEPALA KELUARGA, PENDUDUK DAN RATA-RATA JIWA
PER KELUARGA TIAP DESA
Number of Head of Family, Population, and Average Population
per Family by Village
TAHUN/ Year 2016

Desa/Kelurahan <i>Village</i>	Kepala Keluarga <i>Head of Family</i>	Jumlah penduduk <i>Population</i>	Rata-rata jiwa/ Keluarga <i>Average Population per Family</i>
(1)	(2)	(3)	(4)
1. Lamida	151	405	3
2. Lok Batung	263	1 070	4
3. Babayau	286	698	2
4. Paran	119	425	4
5. Mangkayahu	138	509	4
6. Balang	131	375	3
7. Murung Ilung	225	589	3
8. Hujan Mas	232	744	3
9. Kalahiang	210	596	3
10. Layap	196	602	3
11. Paringin Kota	1 261	4 661	4
12. Paringin Timur	1 015	4 234	4
13. Balida	282	885	3
14. Lasung Batu	309	1 149	4
15. Sungai Katapi	279	868	3
16. Dahai	335	996	3
Paringin	5 432	18 806	3
2015	5 317	18 498	3

Sumber/ Source: Lurah/ Kepala Desa; Proyeksi Penduduk/ *Village Head; Population Projection*

TABEL/TABLE III.2
LUAS WILAYAH, BANYAKNYA PENDUDUK DAN KEPADATAN
PENDUDUK TIAP DESA
Total Area, Number of Population, and Population Density by Village
TAHUN/ Year 2016

Desa/Kelurahan <i>Village</i>	Luas Desa (Km ²) <i>Village</i> Area (Sq Km)	Jumlah penduduk <i>Population</i>	Kepadatan Penduduk per Km ² <i>Population</i> Density
(1)	(2)	(3)	(4)
1. Lamida	5,95	405	68
2. Lok Batung	14,55	1 070	74
3. Babayau	3,80	698	184
4. Paran	3,60	425	118
5. Mangkayahu	3,25	509	157
6. Balang	3,20	375	117
7. Murung Ilung	6,30	589	93
8. Hujan Mas	6,70	744	111
9. Kalahiang	4,70	596	127
10. Layap	3,25	602	185
11. Paringin Kota	11,00	4 661	424
12. Paringin Timur	5,74	4 234	738
13. Balida	3,75	885	236
14. Lasung Batu	12,10	1 149	95
15. Sungai Katapi	4,85	868	179
16. Dahai	7,30	996	136
Paringin	100,04	18 806	188
2015	100,04	18 498	185

Sumber/ Source: Proyeksi Penduduk/ *Population Projection*

TABEL/TABLE III.3
BANYAKNYA PENDUDUK MENURUT JENIS KELAMIN DIRINCI TIAP DESA
Number of Population by Village and Sex
TAHUN/ Year 2016

	Desa/Kelurahan <i>Village</i>	Laki-laki <i>Male</i>	Perempuan <i>Female</i>	Jumlah <i>Total</i>	Rasio Jenis Kelamin <i>Sex Ratio</i>
	(1)	(2)	(3)	(4)	(5)
1.	Lamida	195	210	405	93
2.	Lok Batung	560	510	1 070	110
3.	Babayau	366	332	698	110
4.	Paran	209	216	425	97
5.	Mangkayahu	244	265	509	92
6.	Balang	184	191	375	96
7.	Murung Ilung	279	310	589	90
8.	Hujan Mas	350	394	744	89
9.	Kalahiang	300	296	596	101
10.	Layap	309	293	602	105
11.	Paringin Kota	2 392	2 269	4 661	105
12.	Paringin Timur	2 151	2 083	4 234	103
13.	Balida	442	443	885	100
14.	Lasung Batu	578	571	1 149	101
15.	Sungai Katapi	418	450	868	93
16.	Dahai	520	476	996	109
	Paringin	9 497	9 309	18 806	102
	2015	9 334	9 164	18 498	102

Sumber/ Source: Proyeksi Penduduk/ *Population Projection*

TABEL/TABLE III.4
JUMLAH PENDUDUK MENURUT KEWARNEGARAAN TIAP DESA
Number of Population by Status of Citizens
TAHUN/Year 2016

Desa/Kelurahan <i>Village</i>	Warga Negara Indonesia <i>Indonesian</i>	Warga Negara Asing <i>Foregners</i>	Jumlah Penduduk (orang) <i>Number of Population</i>
(1)	(2)	(3)	(4)
1. Lamida	405	-	405
2. Lok Batung	1 070	-	1 070
3. Babayau	698	-	698
4. Paran	425	-	425
5. Mangkayahu	509	-	509
6. Balang	375	-	375
7. Murung Ilung	589	-	589
8. Hujan Mas	744	-	744
9. Kalahiang	596	-	596
10. Layap	602	-	602
11. Paringin Kota	4 661	-	4 661
12. Paringin Timur	4 234	-	4 234
13. Balida	885	-	885
14. Lasung Batu	1 149	-	1 149
15. Sungai Katapi	868	-	868
16. Dahai	996	-	996
P a r i n g i n	18 806	-	18 806

Sumber/ Source: Proyeksi Penduduk/ *Population Projection*

TABEL/TABLE IV.1.1
BANYAKNYA SEKOLAH, GURU, DAN MURID
TAMAN KANAK-KANAK NEGERI DAN SWASTA DIRINCI TIAP DESA
Number of State Kindergarten Schools, Teachers, and Pupils
TAHUN/Year 2016

	Desa Village	Banyaknya/Number of		
		Sekolah Schools	Guru Teachers	Murid Pupils
	(1)	(2)	(3)	(4)
1.	Lamida	1	2	34
2.	Lok Batung	-	-	-
3.	Babayau	2	7	30
4.	Paran	-	-	-
5.	Mangkayahu	-	-	-
6.	Balang	1	2	22
7.	Murung Ilung	1	3	32
8.	Hujan Mas	1	2	23
9.	Kalahiang	1	2	16
10.	Layap	1	5	38
11.	Paringin Kota	4	24	297
12.	Paringin Timur	3	22	212
13.	Balida	1	3	32
14.	Lasung Batu	1	4	35
15.	Sungai Katapi	1	2	51
16.	Dahai	1	2	23
	Jumlah/ Total	19	80	845
	2015	17	63	749

Sumber/ Source: UPT Dinas Pendidikan Kecamatan Paringin/ Technical Implementation Unit
Education Service of Paringin Subdistrict

TABEL/TABLE IV.1.2
BANYAKNYA SEKOLAH, GURU, DAN MURID
SEKOLAH DASAR NEGERI DIRINCI TIAP DESA
Number of State Primary Schools, Teachers, and Pupils
TAHUN/Year 2016

	Desa Village	Banyaknya/Number of		
		Sekolah Schools	Guru Teachers	Murid Pupils
	(1)	(2)	(3)	(4)
1.	Lamida	1	9	47
2.	Lok Batung	1	12	55
3.	Babayau	1	9	43
4.	Paran	-	-	-
5.	Mangkayahu	1	11	42
6.	Balang	-	-	-
7.	Murung Ilung	2	21	85
8.	Hujan Mas	2	20	96
9.	Kalahiang	1	10	61
10.	Layap	-	-	-
11.	Paringin Kota	2	39	603
12.	Paringin Timur	2	22	255
13.	Balida	1	11	87
14.	Lasung Batu	2	23	184
15.	Sungai Katapi	1	13	72
16.	Dahai	1	13	136
	Jumlah/ Total	17	213	1 766
	2015	18	161	1 752

Sumber/ Source: UPT Dinas Pendidikan Kecamatan Paringin/ Technical Implementation Unit
Education Service of Paringin Subdistrict

TABEL/TABLE IV.1.3
BANYAKNYA SEKOLAH, GURU, DAN MURID
SLTP NEGERI DAN SWASTA DIRINCI TIAP DESA
Number of State Junior High Schools, Teachers, and Pupils
TAHUN/Year 2016

Desa <i>Village</i>	Banyaknya/ <i>Number of</i>		
	Sekolah <i>Schools</i>	Guru <i>Teachers</i>	Murid <i>Pupils</i>
(1)	(2)	(3)	(4)
01. Lamida	-	-	-
02. Lok Batung	-	-	-
03. Babayau	1	14	140
04. Paran	-	-	-
05. Mangkayahu	-	-	-
06. Balang	-	-	-
07. Murung Ilung	-	-	-
08. Hujan Mas	-	-	-
09. Kalahiang	-	-	-
10. Layap	1	37	521
11. Paringin Kota	3	36	273
12. Paringin Timur	-	-	-
13. Balida	-	-	-
14. Lasung Batu	-	-	-
15. Sungai Katapi	-	-	-
16. Dahai	1	13	59
Jumlah/ Total	6	100	993
2015	6	105	1 013

Sumber/ Source: SLTP Kecamatan Paringin/*Junior High Schools in Paringin Subdistrict*

TABEL/TABLE IV.1.4
BANYAKNYA SEKOLAH, GURU, DAN MURID
SLTA NEGERI DAN SWASTA DIRINCI TIAP DESA
Number of State Senior High Schools, Teachers, and Pupils
TAHUN/Year 2016

Desa Village	Banyaknya/Number of		
	Sekolah Schools	Guru Teachers	Murid Pupils
(1)	(2)	(3)	(4)
01. Lamida	-	-	-
02. Lok Batung	-	-	-
03. Babayau	-	-	-
04. Paran	-	-	-
05. Mangkayahu	-	-	-
06. Balang	-	-	-
07. Murung Ilung	-	-	-
08. Hujan Mas	-	-	-
09. Kalahiang	-	-	-
10. Layap	1	18	220
11. Paringin Kota	2	48	282
12. Paringin Timur	-	-	-
13. Balida	-	-	-
14. Lasung Batu	-	-	-
15. Sungai Katapi	-	-	-
16. Dahai	-	-	-
Jumlah/ Total	3	66	502

Sumber/ Source: SLTA Kecamatan Paringin/Senior High Schools in Paringin Subdistrict

TABEL/TABLE IV.2.1
BANYAKNYA RUMAH SAKIT, PUSKESMAS,
DAN PUSKESMAS PEMBANTU TIAP DESA
Number of Hospital, Public Health Centres, and Public Health Sub-
Centres by Village
TAHUN/Year 2016

D e s a <i>Village</i>	Rumah Sakit <i>Hospital</i>	Puskesmas <i>Public Health Centres</i>	Puskesmas Pembantu <i>Public Health Sub-Centres</i>
(1)	(2)	(3)	(4)
01. Lamida	-	-	-
02. Lok Batung	-	-	1
03. Babayau	-	-	-
04. Paran	-	-	-
05. Mangkayahu	-	-	-
06. Balang	-	-	-
07. Murung Ilung	-	-	-
08. Hujan Mas	-	-	1
09. Kalahiang	-	-	-
10. Layap	-	-	-
11. Paringin Kota	-	1	-
12. Paringin Timur	1	-	-
13. Balida	-	-	-
14. Lasung Batu	-	-	-
15. Sungai Katapi	-	-	-
16. Dahai	-	-	1
Jumlah/ Total	1	1	3

Sumber/ Source: Puskesmas Kecamatan Paringin/ *Public health center Paringin Subdistrict*

TABEL/TABLE IV.2.2
BANYAKNYA POSKESDES, BKIA, KLINIK KB, DAN POSYANDU TIAP
DESA
Number of Village Health Posts, Maternity, Family Planning Clinic, and
Integrated Service Post by Village
TAHUN/Year 2016

D e s a Village	Poskesdes	BKIA	Klinik KB	Posyandu/ PKBD
(1)	(2)	(3)	(4)	(5)
01. Lamida	1	-	-	1
02. Lok Batung	-	-	-	2
03. Babayau	-	-	-	1
04. Paran	1	-	-	1
05. Mangkayahu	-	-	-	1
06. Balang	-	-	-	1
07. Murung Ilung	-	-	-	1
08. Hujan Mas	1	-	-	2
09. Kalahiang	-	-	-	1
10. Layap	1	-	-	2
11. Paringin Kota	-	-	1	7
12. Paringin Timur	1	-	2	5
13. Balida	1	-	-	1
14. Lasung Batu	1	-	-	1
15. Sungai Katapi	1	-	-	1
16. Dahai	1	-	-	2
Jumlah/ Total	9	-	3	30
2015	7	-	3	30

Sumber/ Source: Puskesmas Kecamatan Paringin/ Public health center Paringin Subdistrict

TABEL/TABLE IV.2.3
BANYAKNYA DOKTER, BIDAN, DAN DUKUN KAMPUNG
DIRINCI TIAP DESA
Number of Physicians, Obstetricians, and Midwives by Village
TAHUN/Year 2016

D e s a <i>Village</i>	Dokter <i>Physician</i>	Bidan <i>Obstetrician</i>	Dukun Kampung <i>Midwives</i>
(1)	(2)	(3)	(4)
01. Lamida	-	1	1
02. Lok Batung	-	1	-
03. Babayau	-	1	-
04. Paran	-	1	-
05. Mangkayahu	-	1	1
06. Balang	-	1	-
07. Murung Ilung	-	1	1
08. Hujan Mas	-	1	-
09. Kalahiang	-	1	2
10. Layap	-	1	-
11. Paringin Kota	8	3	-
12. Paringin Timur	6	4	1
13. Balida	-	1	-
14. Lasung Batu	1	1	1
15. Sungai Katapi	-	1	-
16. Dahai	-	1	1
Jumlah/ Total	15	21	8

Sumber/ Source: Puskesmas Kecamatan Paringin/ *Public health center Paringin Subdistrict*

TABEL/TABLE IV.2.4
BANYAKNYA FASILITAS DAN TENAGA KELUARGA BERENCANA
Number of Family Planning Facilities and Personnel
TAHUN/Year 2015*

Fasilitas dan Tenaga KB <i>Family Planning Facilities and Personnel</i>	Banyaknya Akseptor KB <i>Number of New Active Acceptor</i>
(1)	(2)
1. Klinik KB	3
2. Pos KB/Sub PKBD	28
3. Petugas KB	
✓ PPLKB	-
✓ PLKB/PKB	3
✓ PPKBD	16

Ket *): Data tahun 2016 belum tersedia/ *data year 2016 is not yet available*

Sumber: PLKB Kecamatan Paringin

TABEL/TABLE IV.2.5
BANYAKNYA AKSEPTOR KB DIRINCI TIAP DESA
Number of Active Acceptor by Village
TAHUN/Year 2016

D e s a Village	Banyaknya Akseptor KB
(1)	(2)
01. Lamida	76
02. Lok Batung	83
03. Babayau	71
04. Paran	63
05. Mangkayahu	70
06. Balang	55
07. Murung Ilung	85
08. Hujan Mas	135
09. Kalahiang	73
10. Layap	70
11. Paringin Kota	593
12. Paringin Timur	713
13. Balida	136
14. Lasung Batu	126
15. Sungai Katapi	128
16. Dahai	120
Jumlah/ Total	2 597
2015	2 405

Sumber/ Source: Puskesmas Kecamatan Paringin/ Public health center Paringin Subdistrict

TABEL/TABLE IV.2.6
BANYAKNYA AKSEPTOR KB MENURUT PEMAKAIAN
JENIS ALAT KONTRASEPSI
Number of Active Acceptor by Kind of Contraception
TAHUN/Year 2016

Jenis Alat Kontrasepsi <i>Contraception Tools</i>	Banyaknya Akseptor KB <i>Number of New Active Acceptor</i>
(1)	(2)
1. IUD	56
2. Pil	1180
3. Kondom	20
4. Suntikan	1170
5. Implant	48
6. OV	0
7. OP	3
8. MOW	14
J u m l a h/Total	2 488
2015	2 384

Sumber/ Source: Puskesmas Kecamatan Paringin/ *Public health center Paringin Subdistrict*

TABEL/TABLE IV.2.7
BANYAKNYA KEPALA KELUARGA MENURUT TINGKAT SEJAHTERA
Number of Family Head by Prosperous Level
TAHUN/Year 2015*

Tingkat Sejahtera <i>Prosperous Level</i>	Banyaknya Kepala Keluarga <i>Number of Family Head</i>
(1)	(2)
1. Pra Sejahtera	51
2. Sejahtera I	2 974
3. Sejahtera II	-
4. Sejahtera III	-
5. Sejahtera Plus	216
J u m l a h/Total	3 241

Ket *): Data tahun 2016 belum tersedia/ *data year 2016 is not yet available*

Sumber: PLKB Kecamatan Paringin

TABEL/TABLE IV.2.8
BANYAKNYA ORGANISASI KARANG TARUNA
MENURUT KRITERIA
TAHUN/Year 2016

Kriteria Karang Taruna <i>Criteria</i>	Banyaknya <i>Total</i>
(1)	(2)
1. Tumbuh	12
2. Berkembang	2
3. Maju	2
4. Percontohan	-
J u m l a h/Total	16

Sumber/source: Dinas Sosial Kabupaten Balangan/ *Social Service of Balangan Regency*

TABEL/TABLE IV.3.1
BANYAKNYA NIKAH, TALAK, CERAI, DAN RUJUK
DIRINCI TIAP DESA
Number of Marriages, Divorces, Separations, and Reconciliations
TAHUN/Year 2016

Desa <i>Village</i>	Nikah <i>Marriages</i>	Cerai Talakh <i>Divorces</i>	Cerai Gugat <i>Separations</i>	Rujuk <i>Reconciliations</i>
(1)	(2)	(3)	(4)	(5)
01. Lamida	3	-	-	-
02. Lok Batung	6	-	-	-
03. Babayau	7	-	-	-
04. Paran	4	-	-	-
05. Mangkayahu	4	-	-	-
06. Balang	1	-	-	-
07. Murung Ilung	3	-	-	-
08. Hujan Mas	5	-	-	-
09. Kalahiang	4	-	-	-
10. Layap	6	-	-	-
11. Paringin Kota	30	-	-	-
12. Paringin Timur	31	-	-	-
13. Balida	5	-	-	-
14. Lasung Batu	9	-	-	-
15. Sungai Katapi	4	-	-	-
16. Dahai	6	-	-	-
Jumlah/Total	128	-	-	-

Sumber/source: Kantor Urusan Agama Kecamatan Paringin/Religious Affairs Office of Paringin Subdistrict

TABEL/TABLE IV.3.2
BANYAKNYA TEMPAT PERIBADATAN ISLAM
Number of Worship Place by District
TAHUN/Year 2016

Desa <i>Village</i>	Mesjid <i>Mosque</i>	Langgar
(1)	(2)	(3)
01. Lamida	1	2
02. Lok Batung	0	2
03. Babayau	1	1
04. Paran	1	2
05. Mangkayahu	1	1
06. Balang	-	2
07. Murung Ilung	1	1
08. Hujan Mas	1	2
09. Kalahiang	-	2
10. Layap	1	1
11. Paringin Kota	1	10
12. Paringin Timur	2	8
13. Balida	1	3
14. Lasung Batu	1	3
15. Sungai Katapi	-	2
16. Dahai	2	1
Jumlah/ Total	14	43

Sumber/source: Kantor Urusan Agama Kecamatan Paringin/*Religious Affairs Office of Paringin Subdistrict*

TABEL/TABLE V.1.1
LUAS WILAYAH KECAMATAN PARINGIN
MENURUT JENIS PENGGUNAAN LAHAN
The Total Area of Paringin by Land Utilization
TAHUN/Year 2016

Jenis Penggunaan Lahan <i>Land Utilization</i>	Luas (Ha) <i>Area (ha)</i>
(1)	(2)
1. Lahan Pertanian	
a. Lahan Sawah	2 452
b. Lahan Bukan Sawah	6 701
2. Lahan Bukan Pertanian	851
J u m l a h/Total	10 004

Sumber/source: Dinas Pertanian Kabupaten Balangan/ *Agriculture Balangan Regency*

TABEL/TABLE V.1.2
LUAS LAHAN SAWAH MENURUT JENIS PENGGUNAAN
Wetland Area by Land Utilization
TAHUN/Year 2016

Jenis Penggunaan Lahan <i>Land Utilization</i>	Luas (Ha) <i>Area (Ha)</i>
(1)	(2)
1. Irigasi	-
2. Tadah Hujan	2 291
3. Pasang Surut	-
4. Lebak	161
J u m l a h/Total	2 452

Sumber/source: Dinas Pertanian Kabupaten Balangan/ *Agriculture Balangan Regency*

TABEL/TABLE V.1.3
LUAS LAHAN SAWAH MENURUT PENGUSAHAAN
Wetland Area by Land Working
TAHUN/Year 2016

Pengusahaan Lahan <i>Land Working</i>	Luas (Ha) <i>Area (Ha)</i>
(1)	(2)
1. Ditanami Padi Satu Kali	2 021
2. Ditanami Padi Dua kali atau lebih	431
3. Sementara Tidak Diusahakan	0
J u m l a h/Total	2 452

Sumber/source: Dinas Pertanian Kabupaten Balangan/ *Agriculture Balangan Regency*

TABEL/TABLE V.1.4
LUAS LAHAN PERTANIAN BUKAN SAWAH DAN LAHAN BUKAN PERTANIAN
MENURUT JENIS PENGGUNAAN
Dryland Area by Land Utilization
TAHUN/Year 2016

Jenis Penggunaan Tanah <i>Land Utilization</i>	Luas (Ha) <i>Area (Ha)</i>
(1)	(2)
1. Lahan Pertanian Bukan Sawah	<u>6 701</u>
a. Tegal/kebun	367
b. Ladang/huma	578
c. Perkebunan	4 871
d. Ditanami pohon/hutan rakyat	0
e. Padang penggembalaan/rumput	12
f. Hutan negara	0
g. Sementara tidak diusahakan	499
h. Lainnya (kolam, empang, hutan negara, dll)	374
2. Lahan Bukan Pertanian	<u>851</u>
<hr/>	
J u m l a h/Total	7 552

Sumber/source: Dinas Pertanian Kabupaten Balangan/ *Agriculture Balangan Regency*

TABEL/TABLE V.1.5
LUAS TANAM, RUSAK, PANEN DAN PRODUKSI
TANAMAN PADI DAN PALAWIJA
Planted and Harvested Area, Production, and Yield Rate of Paddy and Second Crops
TAHUN/Year 2016

Jenis Tanaman <i>Crops</i>	Tanam <i>Planted</i> (Ha)	Rusak <i>Damaged</i> (Ha)	Panen <i>Harvest</i> (Ha)	Produksi <i>Production</i> (Ton)
(1)	(2)	(3)	(4)	(5)
1. Padi Sawah	2 800	-	2 800	11 977
2. Padi Ladang	300	-	300	1 380
3. Jagung	181	-	181	814,50
4. Ubi Kayu	18	-	18	255
5. Ubi Jalar	6	-	6	62,40
6. Kacang Tanah	30	-	30	38,10
7. Kacang Kedele	616	-	616	739,20
8. Kacang Hijau	2	-	2	2

Sumber/source: Dinas Pertanian Kabupaten Balangan/ *Agriculture Balangan Regency*

TABEL/TABLE V.1.6
LUAS TANAM PADI MENURUT JENIS VARIETASNYA
Planted Area of Paddy by Kind of Variety
TAHUN/Year 2015*

Jenis Varietas <i>Kind of Variety</i>	Luas Tanam <i>Planted Area</i> (Ha)
(1)	(2)
1. PB 42	567
2. IR 66	10
3. Ciherang	562
4. Nekongga	478
5. Buyung	100
6. Situbagendit	33
7. Inpari	24
8. Cigogo	19
J u m l a h/Total	1 793

*) Data 2016 tidak tersedia/*data year 2016 is not available*

Sumber/source: Dinas Pertanian Kabupaten Balangan/ *Agriculture Balangan Regency*

TABEL/TABLE V.2.1
LUAS TANAM DAN PRODUKSI TANAMAN PERKEBUNAN
MENURUT JENISNYA
Planted Area and Production of Smallholders Estate by Type of Crops
TAHUN/Year 2016

Jenis Tanaman <i>Crops</i>	Luas Tanaman / <i>Crops Area (Ha)</i>			Produksi <i>Production (Ton)</i>
	Muda <i>Unripe</i>	Tanaman Mengha- silkan <i>Produced</i>	Tana- man ru- sak <i>Damaged</i>	
(1)	(2)	(3)		
1. Karet/ <i>Rubber</i>	1 158	4 435	118	4 746
2. Kelapa/ <i>Coconut</i>	12	35	4	22,00
3. Kopi/ <i>Coffee</i>	9	9	2	1,00
4. Lada/ <i>Pepper</i>	-	-	-	-
5. Cengkeh/ <i>Clove</i>	-	-	-	-
6. Kapuk/ <i>Kapok</i>	-	1	-	0,015
7. Kemiri/ <i>Candlenut</i>	3	5	1	2,00
8. Pinang/ <i>Areca nut</i>	-	1	2	0,015
9. Aren/Enau/ <i>Sugar Palm</i>	40	14	10	16,00
10. Jahe/ <i>ginger</i>	-	-	-	-
11. Kapulaga/ <i>Cardamom</i>	-	-	-	-
12. Kelapa Hibrida/ <i>hybrid coconut</i>	5	6	4	9,00
13. Sagu/ <i>Sago</i>	-	-	-	-
14. Kakao/ <i>Chocolate</i>	-	15	-	45,00
15. Kelapa Sawit/ <i>Palm Oil</i>	-	2	-	-
16. Purun/ <i>Purun</i>	-	-	-	-

Sumber/source: Dinas Pertanian Kabupaten Balangan/ *Agriculture Balangan Regency*

TABEL/TABLE V.3.1
BANYAKNYA TERNAK BESAR, TERNAK KECIL DAN TERNAK UNGGAS
KECAMATAN PARINGIN
Population of Large Livestock, Small Livestock and Poultry Paringin
TAHUN/Year 2016

Jenis <i>Type</i>	Jumlah <i>Total</i>
(1)	(2)
Kuda/ <i>horse</i>	-
Sapi/ <i>cow</i>	123
Kerbau/ <i>buffalo</i>	-
Kambing/ <i>goat</i>	30
Domba/ <i>sheep</i>	-
Babi/ <i>pork</i>	-
Ayam Ras/ <i>broiler</i>	*)
Ayam Buras/ <i>native chicken</i>	3 783
Itik/ <i>duck</i>	1 008
Jumlah	4 944

*) : Data Ayam Ras tidak tersedia/ *Broiler Data not available*

Sumber/*source*: Dinas Pertanian Kabupaten Balangan/ *Agriculture Balangan Regency*

TABEL/TABLE V.4.1
BANYAKNYA PRODUKSI IKAN DARAT
Production and Production Value of Inland Fishery
TAHUN/Year 2016

Jenis Produksi <i>Production Type</i>	Produksi/ <i>Production</i> (Ton)
(1)	(2)
1. Hasil Budidaya/ <i>Cultivation Results</i>	17,362
2. Hasil Penangkapan/ <i>Caught Results</i>	28,70
J u m l a h/Total	46,062

Sumber/source: Dinas Perikanan Kabupaten Balangan/ *Fishery Service of Balangan Regency*

TABEL/TABLEV.4.2
LUAS BUDIDAYA PERIKANAN
MENURUT TEMPAT BUDIDAYA
Number of Fishing Households and Fish Cultured Areas
TAHUN/Year 2016

Tempat Budidaya <i>Cultured Place</i>	Luas Area (m ²)
(1)	(2)
1. Kolam/ <i>Pond</i>	672
2. Kolam Terpal/ <i>Pond Tarpaulins</i>	-
3. Keramba/ <i>Cages</i>	96
4. Jala Apung/ <i>Floating net</i>	-
5. Fispem/ <i>Fish Pen</i>	-
J u m l a h/Total	768

Sumber/source: Dinas Perikanan Kabupaten Balangan/ *Fishery Service of Balangan Regency*

TABEL/TABLE VI.1.1
BANYAKNYA KUD DAN NON KUD, ANGGOTANYA, SERTA JUMLAH
SIMPANAN
Number of Cooperative Village Unit and Non Cooperative Village Unit,
Members, and Amount of Deposits
TAHUN/Year 2016

Jenis Koperasi <i>Type of Cooperatives</i>	Jumlah <i>Total</i>	Anggota <i>Members</i>
(1)	(2)	(2)
1. Koperasi Unit Desa (KUD)/ <i>Cooperative Village Unit</i>	1	169
2. Non Koperasi Unit Desa (Non KUD)/ <i>Non Cooperative Village Unit</i>	32	1 585

Sumber/Source: Dinas Koperasi, Usaha Kecil/Mikro dan Perindustrian Kabupaten Balangan/ *Department of Cooperatives, Small / Micro Enterprises and Industry Balangan Regency*

TABEL/TABLE VI.2.1
BANYAKNYA SAMBUNGAN LANGGANAN AIR MINUM
MENURUT JENIS SAMBUNGAN *)
Total of Sanitary Water Costumer Connection by Kind Connection
TAHUN/Year 2015)**

Jenis Sambungan <i>Kind of Connection</i>	Banyaknya <i>Total</i>
(1)	(2)
1. Sambungan Aktif/Active	
- Langsung	6 412
- Tidak Langsung	36
2. Sambungan Tidak Aktif/Inactive	
- Langsung	360
- Tidak Langsung	10
J u m l a h/Total	
	6 818

*) Termasuk Kecamatan Paringin Selatan/ *included Paringin Selatan Subdistrict*

***) Data 2016 belum tersedia/*data year 2016 is not yet available*

Sumber/source: PDAM Kabupaten Balangan/ *Regional Water Supply Enterprise of Balangan Regency*

TABEL/TABLE VI.2.2
BANYAKNYA PELANGGAN AIR MINUM, PRODUKSI TERJUAL,
DAN NILAI PRODUKSI MENURUT JENIS KONSUMEN *)
Sanitary Water Customers, Sold, and Production Value by Kind of
Consumers
TAHUN/Year 2015)**

Jenis Pelanggan <i>Kind of Customers</i>	Jumlah Pelanggan <i>Total of Customers</i>	Produksi Terjual <i>Sold (M³)</i>	Nilai Terjual <i>Value (Rp)</i>
(1)	(2)	(3)	(4)
1. Non Niaga	6 483	1 387 460	5 661 051,6
2. Niaga Umum	170	50 660	209 010,2
3. Niaga Khusus	-	-	-
4. Sosial Umum	46	49 816	50 300,5
5. Sosial Khusus	119	14 836	185 071,7
J u m l a h/Total	6 818	1 502 772	6 105 434,0

*) Termasuk Kecamatan Paringin Selatan/ *included Paringin Selatan Subdistrict*

***) Data 2016 belum tersedia/*data year 2016 is not yet available*

Sumber/source: PDAM Kabupaten Balangan/ *Regional Water Supply Enterprise of Balangan Regency*

TABEL/TABLE VII.1
PANJANG JALAN MENURUT JENIS PERMUKAAN,
KONDISI JALAN, DAN KELAS JALAN
Length of Roads by Type of Surface, Condition, and Class
TAHUN/Year 2016

Jenis Permukaan, Kondisi, dan Kelas Jalan <i>Type of Surface, Condition, and Class</i>	Panjang Jalan (km) <i>Length</i>
(1)	(2)
<u>Jenis Permukaan/Type of Surface</u>	
1. Aspal/Ashpalt	29,359
2. Kerikil	30,542
3. Tanah	7,308
4. Tidak Dirinci	-
<u>Jumlah/Total</u>	67,209
<u>Kondisi Jalan/Condition</u>	
1. Baik	1 500
2. Sedang	4 409
3. Rusak	-
4. Rusak Berat	23 450
<u>Jumlah/Total</u>	29,359
<u>Kelas Jalan/Class</u>	
1. Kelas I	-
2. Kelas II	-
3. Kelas IIIA	-
4. Kelas IIIB	-
5. Kelas IIIC	67,209
6. Kelas IV	-
7. Kelas V	-
8. Kelas Tidak Dirinci	-
<u>Jumlah/Total</u>	67,023

Sumber/source: Dinas Pekerjaan Umum Kabupaten Balangan/ *Public Works Service of Balangan Regency*

TABEL/TABLE VIII.1
REALISASI PENDAPATAN ASLI DAERAH
KECAMATAN PARINGIN
Number of Regional Revenues of Paringin by Kind of Revenues
TAHUN/Year 2015*

Jenis Pendapatan <i>Type of Revenue</i>	Jumlah / <i>Total</i> (Rp)	
	Anggaran <i>Budget</i>	Realisasi <i>Realization</i>
(1)	(2)	(3)
1. Pajak Reklame	-	-
2. Pajak Pengambilan Bahan Galian Golongan C	-	-
3. Retribusi Pelayanan Persampahan/Kebersihan	-	-
4. Retribusi Pelayanan Pasar	-	-
5. Retribusi Pasar Grosir/Pertokoan (sewa toko/los)	-	-
6. Retribusi Pasar Grosir/Pertokoan (petak toko)	-	-
7. Retribusi Huller Gabah	-	-
8. Retribusi Tempat Penumpukan Karet	-	-
9. Retribusi Izin Mendirikan Bangunan	100 000 000	123 985 088
10. Retribusi Izin Gangguan/HO	-	-
11. Sumbangan Pihak III	-	-
J u m l a h/Total	100 000 000	123 985 088

*) data 2016 belum tersedia/*data year 2016 is not yet available*

Sumber/*source*: Badan Keuangan Daerah Kabupaten Balangan/ *Regional Finance Agency of Balangan Regency*

DATA



MENCERDASKAN BANGSA



**BADAN PUSAT STATISTIK
KABUPATEN BALANGAN**

Statistics Of Balangan Regency

 Jl. A. Yani Km. 2,5 Paringin Selatan 71619

 +62 526 2028201  +62 526 2028202

 bps6311@bps.go.id  <http://balangankab.bps.go.id>