



Katalog/Catalog: 9201001

INDIKATOR EKONOMI

Economic Indicators

Buletin Statistik Bulanan
Monthly Statistical Bulletin

- Indeks Harga / *Price Indices*
- Keuangan / *Finance*
- Perbankan / *Banking*
- Penanaman Modal / *Investment*
- Produksi / *Production*
- Neraca Pembayaran dan Perdagangan Luar Negeri /
Balance of Payments and International Trade
- Perhubungan / *Transportation*
- Hotel dan Pariwisata / *Hotel and Tourism*
- Pendapatan Nasional / *National Income*
- Penduduk / *Population*

2018
April
April



BADAN PUSAT STATISTIK
BPS-Statistics Indonesia

INDIKATOR EKONOMI

Economic Indicators

Buletin Statistik Bulanan
Monthly Statistical Bulletin

- Indeks Harga / *Price Indices*
- Keuangan / *Finance*
- Perbankan / *Banking*
- Penanaman Modal / *Investment*
- Produksi / *Production*
- Neraca Pembayaran dan Perdagangan Luar Negeri /
Balance of Payments and International Trade
- Perhubungan / *Transportation*
- Hotel dan Pariwisata / *Hotel and Tourism*
- Pendapatan Nasional / *National Income*
- Penduduk / *Population*

2018
April
April

**Buletin Statistik Bulanan
INDIKATOR EKONOMI
APRIL 2018**

*Monthly Statistical Bulletin
Economic Indicators
April 2018*

ISSN.0126-2319

No. Publikasi / Publication Number : 7330.1807

Katalog / Catalog : 9201001

Ukuran Buku / Book Size : 29 x 21 cm

Jumlah Halaman / Total Pages : xx+196 halaman / pages

Naskah / Manuscript :

Badan Pusat Statistik

BPS–Statistics Indonesia

Penyunting / Editor :

Subdirektorat Indikator Statistik

Subdirectorate of Statistics Indicator

Gambar Kulit / Cover Design :

Subdirektorat Publikasi Statistik

Subdirectorate of Statistical Publication

Diterbitkan oleh / Published by :

© **Badan Pusat Statistik**

© *BPS–Statistics Indonesia*

Dicetak oleh / Printed by :

Badan Pusat Statistik / *BPS-Statistics Indonesia*

Dilarang mengumumkan, mengomunikasikan, dan/atau menggandakan sebagian atau seluruh isi buku ini untuk tujuan komersial tanpa izin tertulis dari Badan Pusat Statistik

Prohibited to announce, distribute, communicate, and/or copy part or all of this book for commercial purposes without permission from BPS-Statistics Indonesia

<https://www.bps.go.id>

KATA PENGANTAR

Publikasi INDIKATOR EKONOMI merupakan publikasi bulanan Badan Pusat Statistik (BPS) yang terbit sejak bulan Januari 1970, yang terus mengalami penyempurnaan secara bertahap. Publikasi ini berisi tabel-tabel yang memuat statistik ekonomi yang dibutuhkan para pemakai data untuk berbagai keperluan pengamatan dan analisa ekonomi.

Data statistik yang disajikan dalam INDIKATOR EKONOMI dihimpun dan disiapkan oleh unit kerja-unit kerja yang ada di BPS, namun beberapa statistik diperoleh dari instansi lain, seperti Bank Indonesia, Badan Koordinasi Penanaman Modal (BKPM), dan lain-lain.

Setelah mulai edisi Maret 1993, INDIKATOR EKONOMI dilengkapi dengan ulasan singkat tentang beberapa indikator ekonomi yang dianggap cukup menonjol, maka mulai edisi Januari 2006, ulasan singkat sudah mencakup hampir seluruh sub bab yang ada.

Akhirnya, penghargaan dan ucapan terima kasih disampaikan kepada semua pihak yang telah memungkinkan tersusunnya publikasi INDIKATOR EKONOMI.

Kepada para pemakai publikasi ini diharapkan kritik dan saran yang bersifat konstruktif untuk penyempurnaan publikasi INDIKATOR EKONOMI, agar lebih memudahkan para pemakai data untuk memperoleh gambaran umum mengenai perkembangan ekonomi Indonesia.

KEPALA BADAN PUSAT STATISTIK

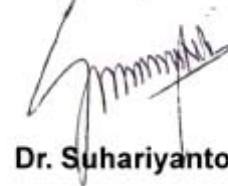

Dr. Suhariyanto

P R E F A C E

ECONOMIC INDICATORS is a monthly publication issued by BPS – Statistics Indonesia since 1970, which has undergone gradual improvement. This publication contains statistical economic data in the form of tables needed for economic observations and analyses.

ECONOMIC INDICATORS presents the statistical economic data collected and prepared by several divisions at BPS and other institutions such as Bank Indonesia and the Capital Investment Coordinating Board (BKPM).

Since the March 1993 edition, *ECONOMIC INDICATORS* has been completed with highlights for several important indicators. And then, starting with the January 2006 edition, the highlights have covered almost all indicators presented.

Finally, appreciation and thanks are conveyed to all parties involved in preparing this publication.

Constructive critiques and suggestions are welcomed to improve this publication, in order for users to be able to get a general picture of the development of the Indonesian economy easily.

BPS – Statistics Indonesia

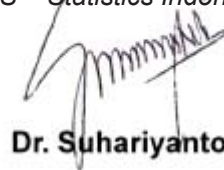

Dr. Suhariyanto

Chief Statistician

DAFTAR ISI	Halaman
PRAKATA	iii - iv
DAFTAR ISI	v - xiii
PENJELASAN	xiv
ULASAN SINGKAT INDIKATOR EKONOMI	xvi - xviii
I. INDEKS HARGA	
PENJELASAN TEKNIS	1 - 3
1.1 Indeks Harga Konsumen Gabungan 82 Kota di Indonesia (2012 = 100)	4
1.2 Indeks Harga Konsumen Gabungan 82 Kota di Indonesia dan Perubahannya (2012 = 100)	5 - 6
1.3 Laju Inflasi 82 Kota di Indonesia (2012 = 100)	7 - 10
1.4 Indeks Harga Konsumen di 82 Kota di Indonesia dan Perubahannya (2012 = 100)	11 - 27
1.5.1 Rata-rata Harga Produsen Gabah Menurut Kualitas dan Observasi Transaksi Tingkat Penggilingan di Indonesia	28
1.5.2 Indeks Harga Produsen dan Inflasi Harga Produsen Triwulanan (2010=100)	29 - 32
1.6 Upah Nominal dan Riil Buruh Tani, Konstruksi, Potong Rambut Wanita dan Pembantu Rumah Tangga di Indonesia, (Rupiah) (2007 =100)	33
1.7.1 Indeks Harga yang Diterima Petani (IT), Indeks Harga yang Dibayar Petani (IB) dan Nilai Tukar Petani Tanaman Pangan (NTPP) Serta Perubahannya (2012 = 100)	34
1.7.2 Indeks Harga yang Diterima Petani (IT), Indeks Harga yang Dibayar Petani (IB) dan Nilai Tukar Petani Hortikultura (NTPH) Serta Perubahannya (2012 = 100)	35
1.7.3 Indeks Harga yang Diterima Petani (IT), Indeks Harga yang Dibayar Petani (IB) dan Nilai Tukar Petani Tanaman Perkebunan Rakyat (NTPR) Serta Perubahannya (2012 = 100)	36

CONTENT	Page
<i>PREFACE</i>	<i>iii - iv</i>
<i>CONTENTS</i>	<i>v - xiii</i>
<i>EXPLANATION</i>	<i>xiv</i>
<i>HIGHLIGHT OF ECONOMIC INDICATORS</i>	<i>xvi - xviii</i>
I. PRICE INDICES	
<i>TECHNICAL NOTE</i>	<i>1 - 3</i>
1.1 <i>Composite Consumer Price Indices of 82 Cities in Indonesia (2012 = 100)</i>	<i>4</i>
1.2 <i>Composite Consumer Price Indices of 82 Cities in Indonesia and Their Changes (2012 = 100)</i>	<i>5 - 6</i>
1.3 <i>Inflation Rate of 82 Cities in Indonesia (2012 = 100)</i>	<i>7 - 10</i>
1.4 <i>Consumer Price Indices (CPI) for Each of the 82 Cities and Their Changes (2012 = 100)</i>	<i>11 - 27</i>
1.5.1 <i>Average Producer Price of Paddy by Quality and Number of Transaction at Huller Level in Indonesia</i>	<i>28</i>
1.5.2 <i>Producer Price Indices and Inflation Quarterly (2010=100)</i>	<i>29 - 32</i>
1.6 <i>Real and Nominal Wage for Farmworker, Constraction Worker, Woman's Haircut and Household Servant in Indonesia, (Rupiahs) (2007 = 100) ..</i>	<i>33</i>
1.7.1 <i>Indices of Prices Received by Farmers, Indices of Prices Paid by Farmers, and Food Crops Farmers' Terms of Trade (FFTT) and Their Changes, (2012 = 100)</i>	<i>34</i>
1.7.2 <i>Indices of Prices Received by Farmers, Indices of Prices Paid by Farmers, and Horticulture Farmers' Terms of Trade (HFTT) and Their Changes, (2012 = 100)</i>	<i>35</i>
1.7.3 <i>Indices of Prices Received by Farmers, Indices of Prices Paid by Farmers, and Smallholder Plantantion Estate Crops Farmers' Terms of Trade (SFTT) and Their Changes, (2012 = 100)</i>	<i>36</i>

1.7.4	Indeks Harga yang Diterima Petani (IT), Indeks Harga yang Dibayar Petani (IB) dan Nilai Tukar Petani Peternakan (NTPT) Serta Perubahannya (2012 = 100)	37	1.7.4	<i>Indices of Prices Received by Farmers, Indices of Prices Paid by Farmers, and Animal Husbandry Farmers' Terms of Trade (AFTT) and Their Changes, (2012 = 100)</i>	<i>37</i>
1.7.5	Indeks Harga yang Diterima Nelayan/Pembudidaya Ikan (IT), Indeks Harga yang Dibayar Nelayan/Pembudidaya Ikan (IB) dan Nilai Tukar Nelayan/Pembudidaya Ikan (NTNP) Serta Perubahannya (2012 = 100)	38	1.7.5	<i>Indices Of Prices Received by Fishermen/Fish Farmers, Indices Of Prices Paid by Fishermen/Fish Farmers and Fishermen/Fish Farmers Terms Of Trade (FTT) And Their Changes, (2012 = 100)</i>	<i>38</i>
1.7.6	Indeks Harga Yang Diterima Nelayan (IT), Indeks Harga Yang Dibayar Nelayan (IB) Dan Nilai Tukar Nelayan (NTN) Serta Perubahannya (2012 = 100)	39	1.7.6	<i>Indices Of Prices Received by Fishermen, Indices Of Prices Paid by Fishermen and Fishermen Terms Of Trade (FTT) and Their Changes, (2012 = 100)</i>	<i>39</i>
1.7.7	Indeks Harga yang Diterima Pembudidaya Ikan (IT), Indeks Harga yang Dibayar Pembudidaya Ikan (IB) dan Nilai Tukar Pembudidaya Ikan (NTPI) Serta Perubahannya (2012 = 100)	40	1.7.7	<i>Indices Of Prices Received by Fish Farmers, Indices Of Prices Paid by Fish Farmers and Fish Farmers Terms Of Trade (FTT) and Their Changes (2012 = 100)</i>	<i>40</i>
1.7.8	Indeks Harga yang Diterima Petani (It), Indeks Harga yang Dibayar Petani (Ib) dan Nilai Tukar Petani (NTP) Serta Perubahannya (2012 = 100)	41	1.7.8	<i>Indices Of Prices Received by Farmers, Indices Of Prices Paid by Farmers and Farmers' Terms Of Trade (FTT) and Their Changes, (2012 = 100)</i>	<i>41</i>
1.7.9	Indeks Harga yang Diterima Petani (IT), Indeks Harga yang Dibayar Petani (IB) dan Nilai Tukar Petani (Ntp) Tanpa Perikanan Serta Perubahannya (2012 = 100)	42	1.7.9	<i>Indices Of Prices Received by Farmers, Indices Of Prices Paid by Farmers and Farmers' Terms Of Trade (Ftt) Without Fishery and Their Changes (2012 = 100)</i>	<i>42</i>
1.8.1	Indeks Harga yang Diterima Petani (IT), Indeks Harga yang Dibayar Petani (IB) dan Nilai Tukar Petani Tanaman Pangan (NTPP) Menurut Provinsi (2012 = 100)	43	1.8.1	<i>Indices of Prices Received by Farmers, Indices of Prices Paid by Farmers, and Food Crops Farmers' Terms of Trade (FFTT) by Province, (2012 = 100)</i>	<i>43</i>
1.8.2	Indeks Harga yang Diterima Petani (IT), Indeks Harga yang Dibayar Petani (IB) dan Nilai Tukar Petani Hortikultura (NTPH) Menurut Provinsi (2012 = 100)	44	1.8.2	<i>Indices of Prices Received by Farmers, Indices of Prices Paid by Farmers, and Horticulture Farmers' Terms of Trade (HFTT) by Province, (2012 = 100)</i>	<i>44</i>
1.8.3	Indeks Harga yang Diterima Petani (IT), Indeks Harga yang Dibayar Petani (IB) dan Nilai Tukar Petani Tanaman Perkebunan Rakyat (NTPR) Menurut Provinsi (2012 = 100)	45	1.8.3	<i>Indices of Prices Received by Farmers, Indices of Prices Paid by Farmers, and Smallholder Plantation Estate Crops Farmers' Terms of Trade (SFTT) by Province, (2012 = 100)</i>	<i>45</i>
1.8.4	Indeks Harga yang Diterima Petani (IT), Indeks Harga yang Dibayar Petani (IB) dan Nilai Tukar Petani Peternakan (NTPT) Menurut Provinsi (2012 = 100)	46	1.8.4	<i>Indices Of Prices Received by Livestock, Indices Of Prices Paid by Live Stock and Animal Husbandry Farmers' Terms Of Trade (Aftt) by Province, (2012 = 100)</i>	<i>46</i>

1.8.5	Indeks Harga yang Diterima Nelayan/Pembudidaya Ikan (IT), Indeks Harga yang Dibayar Nelayan/Pembudidaya Ikan (Ib) dan Nilai Tukar Nelayan/Pembudidaya Ikan (NTNP) Menurut Provinsi (2012 = 100).....	47	1.8.5	<i>Indices Of Prices Received by Fishermen/Fish Farmers, Indices Of Prices Paid by Fishermen/Fish Farmers and Fishermen/Fish Farmers Terms Of Trade (Ftt) by Province, (2012 = 100)</i>	47
1.8.6	Indeks Harga yang Diterima Nelayan (IT), Indeks Harga yang Dibayar Nelayan (IB) dan Nilai Tukar Nelayan (NTN) Menurut Provinsi (2012 = 100)	48	1.8.6	<i>Indices Of Prices Received by Fishermen, Indices Of Prices Paid by Fishermen and Fishermen Terms Of Trade (Ftt) by Province, (2012 = 100)</i>	48
1.8.7	Indeks Harga yang Diterima Pembudidaya Ikan (IT), Indeks Harga yang Dibayar Pembudidaya Ikan (IB) dan Nilai Tukar Pembudidaya Ikan (NTPi) Menurut Provinsi (2012 = 100).....	49	1.8.7	<i>Indices Of Prices Received by Fish Farmers, Indices Of Prices Paid by Fish Farmers and Fish Farmers Terms Of Trade (Ftt) by Province, (2012 = 100)</i>	49
1.8.8	Indeks Harga yang Diterima Petani (IT), Indeks Harga yang Dibayar Petani (IB) dan Nilai Tukar Petani (NTP) Menurut Provinsi (2012 = 100)	50	1.8.8	<i>Indices Of Prices Received by Farmers, Indices Of Prices Paid by Farmers and Farmers' Terms Of Trade (Ftt) by Province, (2012 = 100)</i>	50
1.8.9	Indeks Harga yang Diterima Petani (IT), Indeks Harga yang Dibayar Petani (IB) dan Nilai Tukar Petani (NTP) Tanpa Perikanan Menurut Provinsi (2012 = 100)	51	1.8.9	<i>Indices Of Prices Received by Farmers, Indices Of Prices Paid by Farmers and Farmers' Terms Of Trade (Ftt) Without Fishery by Province, (2012 = 100)</i>	51
1.9	Indeks Harga Perdagangan Besar, Sektor Pertanian, Pertambangan dan Penggalian (2010=100)	52	1.9	<i>Wholesale Price Indices, of Agricultural, Mining and Quarrying Sectors (2010=100)</i>	52
1.10	Indeks Harga Perdagangan Besar, Sektor Industri (2010=100)	53 - 56	1.10	<i>Wholesale Price Indices of Manufacturing Sector (2010=100)</i>	53 - 56
1.11	Indeks Harga Perdagangan Besar Kelompok Barang Impor, (2010=100)	57 - 60	1.11	<i>Wholesale Price Indices of Import Commodities Group (2010=100)</i>	57 - 60
1.12	Indeks Harga Perdagangan Besar Kelompok Barang Ekspor (2010=100)	61 - 64	1.12	<i>Wholesale Price Indices of Export Commodities Group (2010=100)</i>	61 - 64
1.13	Indeks Harga Perdagangan Besar (2010=100)	65	1.13	<i>Wholesale Price Indices, (2010=100)</i>	65
1.14	Indeks Harga Perdagangan Besar Bahan Bangunan/Konstruksi Menurut Jenis Konstruksi/Bangunan, (2010=100)	66	1.14	<i>Wholesale Price Indices of Construction Materials by Type of Construction, (2010=100).....</i>	66
1.15	Indeks Harga Perdagangan Besar Bahan Bangunan/Konstruksi Indonesia Menurut Kelompok Jenis Barang (2010=100)	67	1.15	<i>Wholesale Price Indices of Construction Materials of Indonesia By Group of Commodities, (2010=100).....</i>	67

1.16	Perkembangan Harga Rata-rata Valuta Asing dan Emasdi Pasaran Jakarta	68	1.16	<i>Average Prices of Foreign Currencies and Gold in Jakarta Market.</i>	68
1.17	Perdagangan Saham di Bursa Efek Indonesia	69	1.17	<i>Share Trading at the Indonesia Stock Exchange</i>	69
II.	KEUANGAN		II.	FINANCE	
	PENJELASAN TEKNIS	71		TECHNICAL NOTES	71
2.1	Realisasi Penerimaan Negara	72	2.1	<i>Actual Government Revenues</i>	72
2.2	Realisasi Pengeluaran Negara	73	2.2	<i>Actual Government Expenditures</i>	73
III.	PERBANKAN		III.	BANKING	
	PENJELASAN TEKNIS	75 - 76		TECHNICAL NOTES	75 - 76
3.1	Uang Beredar	77	3.1	<i>Money Supply</i>	77
3.2	Posisi Kredit Perbankan dalam Rupiah dan Valuta Asing Menurut Sektor Ekonomi	78 - 79	3.2	<i>Outstanding Bank Credits in Rupiah and Foreign Exchange by Economic Sectors</i>	78 - 79
3.3	Pemberian Kredit oleh Bank Kredit Desa dan Pegadaian Negara.	80	3.3	<i>Outstanding Credits by Village Credit Institution and Government Pawnshops</i>	80
3.4	Suku Bunga Kredit Rupiah Menurut Kelompok Bank	82	3.4	<i>Rupiah Credit Interest Rates By Group of Banks</i>	82
3.5	Posisi Kredit Investasi Perbankan dalam Rupiah dan Valuta Asing Menurut Sektor Ekonomi	83 - 84	3.5	<i>Banks' Outstanding Investment Credits in Rupiah and Foreign Exchange by Economic Sectors</i>	83 - 84
3.6	Suku Bunga Deposito Berjangka Bank Umum	85	3.6	<i>Commercial Banks' Interest Rates on Time Deposit</i>	85
IV.	PENANAMAN MODAL		IV.	INVESTMENT	
	PENJELASAN TEKNIS	87		TECHNICAL NOTES	87
4.1.1	Perkembangan Realisasi Investasi Penanaman Modal Dalam Negeri Menurut Sektor Ekonomi	88	4.1.1	<i>Statistic of Domestic Direct Investment Realization by Economic Sector</i>	88
4.1.2	Perkembangan Realisasi Investasi Penanaman Modal Dalam Negeri Menurut Lokasi	89	4.1.2	<i>Statistic of Domestic Direct Investment Realization by Location</i>	89
4.2.1	Perkembangan Realisasi Investasi Penanaman Modal Luar Negeri Menurut Sektor Ekonomi	90	4.2.1	<i>Statistic of Foreign Direct Investment Realization by Economic Sector</i>	90

4.2.2	Perkembangan Realisasi Investasi Penanaman Modal Luar Negeri Menurut Lokasi	91	4.2.2	<i>Statistic of Foreign Direct Investment Realization by Location</i>	91
4.2.3	Perkembangan Realisasi Investasi Penanaman Modal Luar Negeri Menurut Negara	92	4.2.3	<i>Statistic of Foreign Direct Investment Realization by Country</i>	92
V.	PRODUKSI		V.	PRODUCTION	
	PENJELASAN TEKNIS	93 - 95		TECHNICAL NOTES	93 - 95
5.1	Produksi Tanaman Bahan Makanan	96	5.1	<i>Production of Food Crops</i>	96
5.2	Produksi dan Persediaan Tanaman Perkebunan Besar	97	5.2	<i>Production and Stocks of Estate Crops</i>	97
5.3.A	Indeks Produksi Bulanan Industri Besar dan Sedang (2010=100).....	98	5.3.A	<i>Monthly Production Indices of Large and Medium Manufacturing Industry (2010=100)</i>	98
5.3.B	Indeks Produksi Triwulanan dari Kelompok Industri Besar dan Sedang (2010=100)	99 - 100	5.3.B	<i>Quarterly Production Indices of Large and Medium Manufacturing Industry (2010=100)</i>	99 - 100
5.4.1	Produksi Bulanan 8 Bahan Tambang di Indonesia	101	5.4.1	<i>Monthly Production of 8 Minerals in Indonesia</i>	101
5.4.2	Indeks Produksi Bulanan 8 Bahan Tambang di Indonesia (2010=100)	102	5.4.2	<i>Monthly Production Indices of 8 Minerals in Indonesia(2010=100)</i>	102
5.5	Produksi Minyak Mentah (Termasuk Kondensat) dan Gas	103	5.5	<i>Crude Petroleum (Including Condensate) and Gas Production</i>	103
5.6.1	Indeks dan Pertumbuhan Pekerja Tetap, Hari Orang, Balas Jasa dan Upah, serta Nilai Konstruksi yang Diselesaikan	104	5.6.1	<i>Indices and Growth of Permanent Workers, Mandays, Compensation and Wages, and Value of Construction Completed</i>	104
5.6.2	Indeks dan Pertumbuhan Pekerja Tetap, Hari Orang, Balas Jasa dan Upah, serta Nilai Konstruksi yang Diselesaikan Menurut Provinsi	105	5.6.2	<i>Indices of Permanent Workers, Mandays, Compensation and Wages, and Value of Construction Completed by Province</i>	105
VI.	NERACA PEMBAYARAN DAN PERDAGANGAN LUAR NEGERI		VI.	BALANCE OF PAYMENTS AND INTERNATIONAL TRADE	
	PENJELASAN TEKNIS	107 - 108		TECHNICAL NOTES	107 - 108
6.1	Neraca Pembayaran	109	6.1	<i>Balance of Payments</i>	109
6.2	Neraca Perdagangan Barang Migas dan Non Migas	110	6.2	<i>Balance of Trade of Oil & Gas and Non-Oil & Gas</i>	110
6.3	Nilai Ekspor Menurut Golongan Barang SITC	111	6.3	<i>Exports Value by SITC Commodity Groups</i>	111
6.4.1	Ekspor Hasil Pertanian (nilai)	112 - 113	6.4.1	<i>Exports of Agricultural Products (value)</i>	112 - 113

6.4.2	Ekspor Hasil Pertanian (berat bersih).....	114 - 115	6.4.2	<i>Exports of Agricultural Products (net weight)</i>	<i>114 - 115</i>
6.5.1	Ekspor Hasil Industri (nilai)	116 - 117	6.5.1	<i>Exports of Industrial Products (value).....</i>	<i>116 - 117</i>
6.5.2	Ekspor Hasil Industri (berat bersih)	118 - 119	6.5.2	<i>Exports of Industrial Products (net weight)</i>	<i>118 - 119</i>
6.6.1	Ekspor Hasil Tambang, Tidak Termasuk Migas (nilai)	120	6.6.1	<i>Exports of Mining Products, Excluding Petroleum&Gas (value)</i>	<i>120</i>
6.6.2	Ekspor Hasil Tambang, Tidak Termasuk Migas (berat bersih)	121	6.6.2	<i>Exports of Mining Products, Excluding Petroleum and Gas (net weight).....</i>	<i>121</i>
6.7	Ringkasan Ekspor Indonesia (nilai).....	122	6.7	<i>Summary of Indonesian Exports (value).....</i>	<i>122</i>
6.8.1	Ekspor Menurut Negara Tujuan.....	123	6.8.1	<i>Exports Value by Country of Destination</i>	<i>123</i>
6.8.2	Nilai Ekspor Non Migas dan Migas Menurut Negara Tujuan	124 - 125	6.8.2	<i>Exports Value of Non Oil&Gas and Oil&Gas by Country of Destination</i>	<i>124 - 125</i>
6.9.1	Ekspor Menurut Pelabuhan Penting	126	6.9.1	<i>Exports Value by Main Ports</i>	<i>126</i>
6.9.2	Nilai Ekspor Non Migas&Migas Menurut Pelabuhan Penting	127 - 128	6.9.2	<i>Exports Value of Non Oil&Gas and Oil&Gas by Main Ports.....</i>	<i>127 - 128</i>
6.10	Nilai Ekspor Menurut Kelompok Komoditi Primer dan Bukan Primer ..	129	6.10	<i>Exports Value by Primary and Non Primary Commodity Groups</i>	<i>129</i>
6.11	Nilai Impor Menurut Golongan Barang SITC	131	6.11	<i>Imports Value by SITC Commodity Groups</i>	<i>131</i>
6.12.1	Nilai Impor Menurut Negara Asal	132	6.12.1	<i>Imports Value by Country of Origin</i>	<i>132</i>
6.12.2	Nilai Impor Non Migas dan Migas Menurut Negara Asal.....	133 - 134	6.12.2	<i>Imports Value of Non Oil&Gas and Oil&Gas by Country of Origin</i>	<i>133 - 134</i>
6.13.1	Nilai Impor Menurut Pelabuhan Penting	135	6.13.1	<i>Imports Value by Main Ports</i>	<i>135</i>
6.13.2	Nilai Impor Non Migas & Migas Menurut Pelabuhan Bongkar	136 - 137	6.13.2	<i>Imports Value of Non Oil&Gas and Oil&Gas by and Main Ports ..</i>	<i>136 - 137</i>
6.14	Nilai Impor Menurut Golongan Barang Ekonomi	138	6.14	<i>Imports Value by Broad Economic Categories</i>	<i>138</i>
6.15	Nilai Impor Barang Konsumsi	139	6.15	<i>Imports Value of Consumption Goods</i>	<i>139</i>
6.16	Nilai Impor Bahan Baku dan Penolong	140	6.16	<i>Imports Value of Raw Materials and Auxiliary Goods</i>	<i>140</i>

6.17	Nilai Impor Barang Modal	141	6.17	<i>Imports Value of Capital Goods</i>	<i>141</i>
VII.	PERHUBUNGAN		VII.	TRANSPORTATION	
	PENJELASAN TEKNIS	143		TECHNICAL NOTES	143
7.1.1	Bongkar/Muat Barang Angkutan Antar Pulau di 4 Pelabuhan Utama	144	7.1.1	<i>Volume of Inter-Island Cargo Loaded/Unloaded at 4 MainSea Ports</i>	<i>144</i>
7.1.2	Bongkar/Muat Barang Angkutan Luar Negeri di 4 Pelabuhan Utama	145	7.1.2	<i>Volume of International Cargo Loaded/Unloaded at 4 MainSea Ports</i>	<i>145</i>
7.2.1	Lalu Lintas Penumpang Angkutan Udara Dalam Negeri di 5 Pelabuhan Udara Utama	146	7.2.1	<i>Domestic Aircraft Passengers Traffic at 5 Main Airports</i>	<i>146</i>
7.2.2	Bongkar/Muat Barang Angkutan Udara Dalam Negeri di 5 Pelabuhan Udara Utama	147	7.2.2	<i>Volume of Domestic Aircraft Cargo Loaded/Unloaded at 5 Main Airports</i>	<i>147</i>
7.2.3	Lalu Lintas Penumpang Angkutan Udara Luar Negeri di 4 Pelabuhan Udara Utama	148	7.2.3	<i>International Aircraft Passengers Traffic at 4 Main Airports</i>	<i>148</i>
7.2.4	Bongkar/Muat Barang Angkutan Udara Luar Negeri di 4 Pelabuhan Udara Utama	149	7.2.4	<i>Volume of International Aircraft Loaded/Unloaded at 4 Main Airports</i>	<i>149</i>
7.2.5	Lalu Lintas Udara Penerbangan Dalam Negeri	150	7.2.5	<i>Domestic Aircraft Traffic</i>	<i>150</i>
7.2.6	Lalu Lintas Udara Penerbangan Luar Negeri	151	7.2.6	<i>International Aircraft Traffic</i>	<i>151</i>
7.3	Produksi Angkutan Kereta Api	152	7.3	<i>Production of Railways</i>	<i>152</i>
7.4	Jumlah Penumpang dan Barang yang Diangkut Menurut Jenis Angkutan Dalam Negeri	153	7.4	<i>Number of Passenger and Freight by Domestic Cargo</i>	<i>153</i>
VIII.	HOTEL DAN PARIWISATA		VIII.	HOTEL AND TOURISM	
	PENJELASAN TEKNIS	155		TECHNICAL NOTES	155
8.1.1	Tingkat Penghunian Kamar pada Hotel Berbintang di 27 Provinsi Daerah Tujuan Wisata,	156	8.1.1	<i>Room Occupancy Rate of Classified Hotels in 27 Provinces of Main Tourist Destination ,</i>	<i>156</i>

8.1.2	Tingkat Penghunian Kamar pada Hotel Berbintang di Provinsi Lainnya	157
8.2.1	Rata rata Lama Menginap Tamu Asing dan Tamu Dalam Negeri pada Hotel Berbintang di 27 Provinsi Daerah Tujuan Wisata,	158
8.2.2	Rata rata Lama Menginap Tamu Asing dan Tamu Dalam Negeri pada Hotel Berbintang di Provinsi Lainnya	159
8.3	Rata rata Lama Menginap Tamu Asing pada Hotel Berbintang di 27 Provinsi Daerah Tujuan Wisata	160
8.4	Jumlah Wisatawan Asing yang Datang Melalui 20 Pintu Masuk Utama	161 - 162

IX. PENDAPATAN NASIONAL

9.1	Produk Domestik Bruto Triwulanan Atas Dasar Harga Berlaku Menurut Lapangan Usaha	163 - 171
9.2	Produk Domestik Bruto Triwulanan Atas Dasar Harga Konstan 2010 Menurut Lapangan Usaha	172 - 180
9.3	Produk Domestik Bruto Triwulanan Atas Dasar Harga Berlaku Menurut Pengeluaran	181 - 183
9.4	Produk Domestik Bruto Triwulanan Atas Dasar Harga Konstan 2010 Menurut Pengeluaran	184 - 186

8.1.2	<i>Room Occupancy Rate of Classified Hotels in Other Provinces</i>	<i>157</i>
8.2.1	<i>Average Length of Stay of Foreign and Domestic Guest at Classified Hotels in 27 Provinces of Main Tourist Destination,</i>	<i>158</i>
8.2.2	<i>Average Length of Stay of Foreign and Domestic Guests at Classified Hotels in Other Provinces</i>	<i>159</i>
8.3	<i>Average Length of Stay of Foreign Guests at Classified Hotels in 27 Provinces of Main Tourist Destination Provinces,</i>	<i>160</i>
8.4	<i>Number of Foreign Tourist Arrivals Through 20 Main Port of Entry</i>	<i>161 - 162</i>

IX. NATIONAL INCOME

9.1	<i>Quarterly Gross Domestic Product At Current Market Prices By Industrial Origin</i>	<i>163 - 171</i>
9.2	<i>Quarterly Gross Domestic Product At 2010 Constant Market Prices By Industrial Origin</i>	<i>172 - 180</i>
9.3	<i>Quarterly Gross Domestic Product At Current Market Prices By Type of Expenditure</i>	<i>181 - 183</i>
9.4	<i>Quarterly Gross Domestic Product At 2010 Constant Market Prices By Type of Expenditure</i>	<i>184 - 186</i>

X. PENDUDUK

10.1	Penduduk Menurut Kelompok Umur dan Jenis Kelamin, 2018	187
10.2	Penduduk Menurut Golongan Umur dan Jenis Kelamin, Tahun 2010 dan 2018	188
10.3	Penduduk Berumur 15 Tahun Keatas Menurut Golongan Umur dan Jenis Kegiatan Selama Seminggu Yang Lalu	189
10.4	Penduduk Berumur 15 Tahun Keatas Menurut Propinsi dan Jenis Kegiatan Selama Seminggu Yang Lalu	190
10.5	Penduduk Berumur 15 Tahun Keatas Yang Bekerja Selama Seminggu Yang Lalu Menurut Propinsi dan Lapangan Pekerjaan Utama	191-192
10.6	Penduduk Berumur 15 Tahun Keatas Yang Bekerja Selama Seminggu Yang Lalu Menurut Propinsi dan Status Pekerjaan Utama	193
10.7	Penduduk Berumur 15 Tahun Keatas yang Bekerja Selama Seminggu Yang Lalu Menurut Jumlah Jam pada Pekerjaan Utama dan Lapangan Pekerjaan Utama	194-195
10.8	Penduduk Berumur 15 Tahun Keatas yang Bekerja Selama Seminggu Yang Lalu Menurut Jenis Pekerjaan Utama dan Pendidikan Tertinggi yang ditamatkan	196

X. POPULATION

10.1	<i>Population By Age Group and Sex, 2018</i>	<i>187</i>
10.2	<i>Population By Age Group and Sex, 2010 and 2018</i>	<i>188</i>
10.3	<i>Population 15 Years of Age and Over by Age Group and Type of Activity During the Previous Week</i>	<i>189</i>
10.4	<i>Population 15 Years of Age and Over By Province and Type of Activity During the Previous Week</i>	<i>190</i>
10.5	<i>Population 15 Years of Age and Over Who Worked During The Previous Week By Province and Main Industry</i>	<i>191-192</i>
10.6	<i>Population 15 Years of Age and Over Who Worked During The Previous Week By Province, and Main Employment Status</i>	<i>193</i>
10.7	<i>Population 15 Years of Age and Over Who Worked During The Previous Week By Total Working Hour on Main Job and Main Industry</i>	<i>194-195</i>
10.8	<i>Population 15 Yearsof Age and Over Who Worked During The Previous Week By Main Occupation and Educational Attainment</i>	<i>196</i>

PENJELASAN**EXPLANATION****TANDA :**

- ... Data belum tersedia
- Data tidak tersedia
- 0 Data dapat diabaikan
- Tanda desimal
- x) Angka sementara
- xx) Angka sangat sementara
- xxx) Angka sangat-sangat sementara
- r) Angka diperbaiki
- e) Angka perkiraan

SATUAN :

- Bal = 1250 m = 180 kg
- Barel = 158,99 liter
- 1
- = $\frac{1}{6,2898}$ m³
- Bata = 500 gram
- Batang (untuk sabun : 400 gram)
- Botol = 700 cc
- Buah
- Bungkus
- Butir
- Helai
- Kilogram (kg)
- Lembar
- Liter = 0,80 kg (untuk beras)
- Long ton = 1016,05 kg
- Lusin
- 1
- mcf = $\frac{1}{35,3}$ m³
- Meter (m)
- Metrik ton = 0,98421 long ton = 1000 kg
- Ounce (oz) = 28,31 gr
- Pasang
- Pound (lb) = 0,454 kg
- Set
- Ton = 1000 kg
- Zak = 40 kg; 50 kg (untuk semen)

LAIN LAIN :

- FOB = Harga untuk Ekspor
- CIF = Harga untuk Impor

SYMBOLS :

- ... *Data not yet available*
- Data not available*
- 0 *Data negligible*
- Decimal point*
- x) *Preliminary figures*
- xx) *Very preliminary figures*
- xxx) *Extremely preliminary figures*
- r) *Revised figures*
- e) *Estimated figures*

UNIT :

- Bales = 1250 m = 180 kg*
- Barrel = 158.99 litre*
- 1
- = $\frac{1}{6.2898}$ m³
- Briquette = 500 gram*
- Piece (= bar for soap : 400 gram)*
- Bottle = 700 cc*
- Piece*
- Pack*
- Piece*
- Sheet*
- Kilogram (kg)*
- Sheet*
- Litre = 0.80 kg (for rice)*
- Long ton = 1016.05 kg*
- Dozen*
- 1
- mcf = $\frac{1}{35.3}$ m³*
- Metre (m)*
- Metric ton = 0.98421 long ton = 1000 kg*
- Ounce (oz) = 28.31 gr*
- Pair*
- Pound (lb) = 0.454 kg*
- Set*
- Ton = 1000 kg*
- Sack = 40; 50 kg (for Cement)*

OTHERS :

- Export Prices = FOB*
- Import Prices = CIF*

STATISTIK KETENAGAKERJAAN

SAKERNAS FEBRUARI 2018

Penduduk 15th keatas

Laki-laki = 96,61 juta jiwa
Perempuan = 96,93 juta jiwa

Angkatan Kerja

Bekerja = 127,07 juta jiwa
Pengangguran Terbuka = 6,87 juta jiwa

Bukan Angkatan Kerja

Sekolah = 15,60 juta jiwa
Mengurus Rumah Tangga = 36,01 juta jiwa
Lainnya = 7,99 juta jiwa

TPAK (Tingkat Partisipasi Angkatan Kerja)

69,20 persen

TPT (Tingkat Pengangguran Terbuka)

5,13 persen

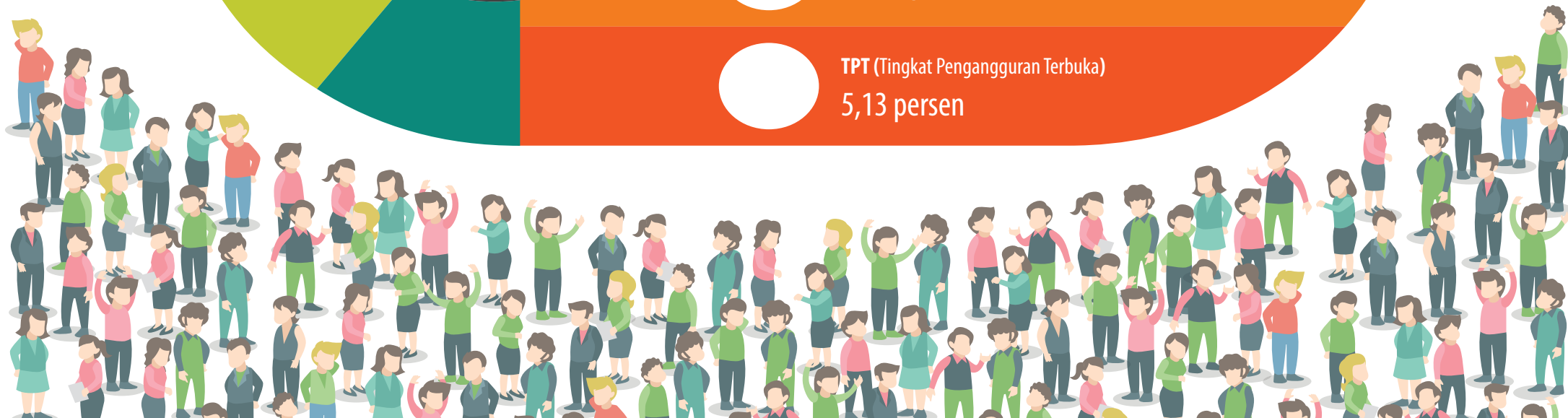

ULASAN SINGKAT INDIKATOR EKONOMI, APRIL 2018

Pada April 2018 terjadi inflasi sebesar 0,10 persen. Sementara itu pada April 2017 terjadi inflasi sebesar 0,09 persen. Pada bulan ini sebagian besar kelompok mengalami inflasi. Kelompok yang mengalami inflasi antara lain Kelompok Sandang (0,29 persen), Kelompok Makanan Jadi, Minuman, Rokok Dan Tembakau (0,24 persen), Kelompok Kesehatan (0,22 persen), Kelompok Transportasi, Komunikasi & Jasa Keuangan (0,19 persen), Kelompok Perumahan, Air, Listrik, Gas Dan Bahan Bakar (0,16 persen), Kelompok Pendidikan, Rekreasi, Dan Olahraga (0,04 persen). Sedangkan kelompok yang mengalami deflasi adalah Kelompok Bahan Makanan (0,26 persen).

Indeks Nilai Tukar Petani (NTP) sebagai perbandingan antara Indeks Harga yang Diterima Petani dengan Indeks Harga yang Dibayar Petani. Mulai Desember 2013, NTP menggunakan Tahun Dasar 2012=100. Pada April 2018, dari 33 provinsi yang disurvei tercatat sebanyak 12 provinsi memiliki NTP di atas angka 100, sedangkan 21 provinsi memiliki NTP di bawah angka 100. NTP tertinggi tercatat di Provinsi Sulawesi Barat dengan nilai NTP sebesar 110,9 sedangkan NTP terendah berada di Provinsi Kep.Bangka Belitung dengan NTP sebesar 86,9.

Uang yang beredar pada bulan Maret 2018 mencapai Rp 1 361,07 triliun dengan komposisi 40 persen uang kartal dan 60 persen uang giral. Jumlah tersebut mengalami kenaikan sebesar 0,73 persen dibanding jumlah uang beredar pada bulan sebelumnya. Uang kartal mengalami kenaikan sebesar 3,38 persen dan uang giral turun sebesar 0,99 persen. Sementara jika dibandingkan Maret 2017, jumlah uang yang beredar mengalami kenaikan sebesar 11,94 persen, kenaikan sebesar 17,11 persen pada uang kartal dan kenaikan sebesar 8,70 persen pada uang giral.

ECONOMIC INDICATOR HIGHLIGHTS, APRIL 2018

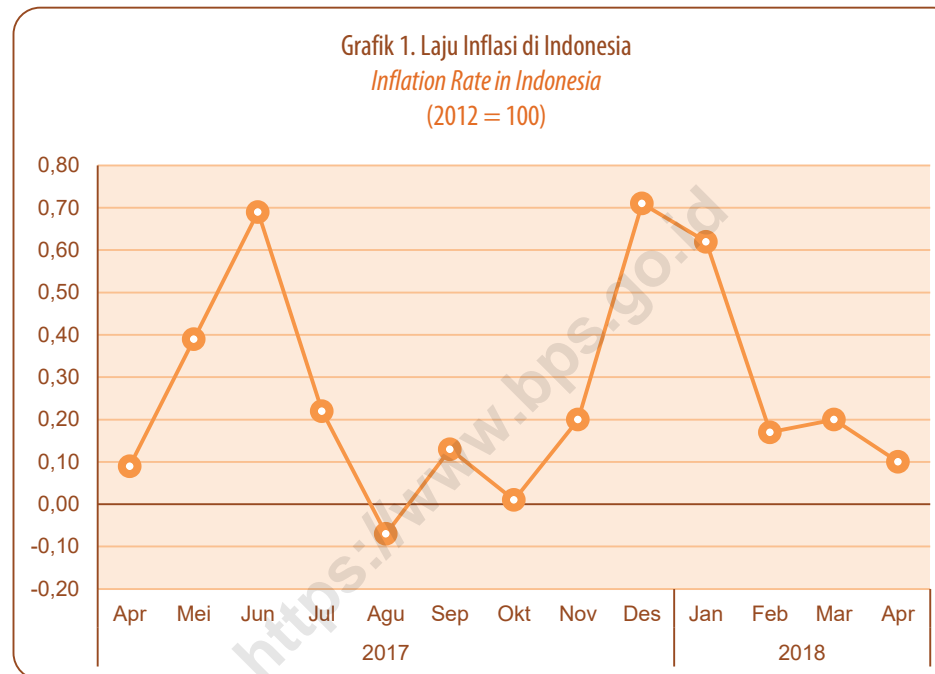

In April 2018 it was recorded inflation of 0.10 percent. Meanwhile in April 2017, inflation was recorded at 0.09 percent. In this month all of group experienced inflation. Clothing Groups (0.29 percent), Prepared Food, Beverage, Cigarette And Tobacco Groups (0.24 percent), Health Groups (0.22 percent), Transportation, Communication and Financial Services Groups (0.19 percent), Housing, Water, Electricity, Gas And Fuel Groups (0.16 percent), Education, Recreation And Sports Groups (0.04 percent). While the deflationary group is the Foodstuffs Group (0.26 percent).

The Farmers' Terms of Trade (FTT) index, is the comparison between the index of Producer Prices Received by Farmers to the index of Consumer Prices Paid by Farmers. Since December 2013, FTT index using base year 2012=100. In April 2018, among 33 provinces, 12 provinces have FTT index beyond 100, while 21 provinces with the FTT index below 100. The highest FTT Index recorded at Sulawesi Barat (110.9), meanwhile the lowest FTT Index recorded at Kep. Bangka Belitung (86.9).

The money supply in March 2018 reached Rp 1,361.07 trillion, of which 40 percent was in currency outside banks and 60 percent in demand deposits. That amount increased by 0.73 percent compared with the total money supply in the previous month. Currency outside banks increased by 3.38 percent and demand deposits outside banks decreased by 0.99 percent. When compared to March 2017, the money supply experienced an increased 11.94 percent as a result of the increased of currency outside banks 17.11 percent, and demand deposits increased 8.70 percent.

Pada Triwulan I tahun 2018 ada 3 131 proyek Penanaman Modal Dalam Negeri (PMDN) yang telah direalisasikan dengan nilai investasi Rp 76,35 triliun. Investasi PMDN tersebut sebagian besar terserap pada Sektor Perindustrian (28,03 persen) diikuti oleh Sektor Konstruksi serta Sektor Pertanian, Perburuan, Kehutanan dan Perikanan masing-masing mampu menyerap sebesar 17,08 persen dan 13,98 persen. Sementara itu pada periode yang sama, proyek Penanaman Modal Asing (PMA) yang direalisasikan berjumlah 5 010 proyek dengan nilai investasi 8,13 miliar US dolar. Jika dilihat secara sektoral, PMA tersebut didominasi oleh Sektor Perindustrian (37,98 persen), kemudian diikuti oleh Sektor Lembaga Keuangan, Perasuransian, Real Estate dan Jasa Perusahaan serta Sektor Listrik, Gas dan Air masing-masing mempunyai kontribusi sebesar 23,11 persen dan 10,57 persen.

Indeks Produksi Bulanan Industri Besar dan Sedang pada Maret 2018 diperkirakan turun 1,87 persen dari indeks bulan sebelumnya menjadi 138,11. Jika dibanding Indeks produksi pada Maret 2017, indeks tersebut naik 1,13 persen. Sementara Indeks Produksi Industri Besar dan Sedang pada Triwulan I-2018 diperkirakan naik 0,88 persen dibanding triwulan sebelumnya. Hal ini disebabkan oleh meningkatnya kinerja sebagian besar subsektor, terutama Industri Pencetakan dan Reproduksi Media Rekaman (13,54 persen), Industri Kulit, Barang dari Kulit dan Alas Kaki (9,90 persen) dan Industri Mesin dan Perlengkapan ytdl (9,34 persen). Di samping itu ada beberapa subsektor yang mengalami penurunan kinerja, terutama Industri Peralatan Listrik (7,55 persen), Industri Komputer, Barang Elektronik dan Optik (6,16 persen) dan Industri Bahan Kimia dan Barang dari Bahan Kimia (4,70 persen).

Grafik 2. Perkembangan Uang Beredar Indonesia
Trend of Indonesian Money Supply
(000 000 000 Rupiah/Rupiahs)

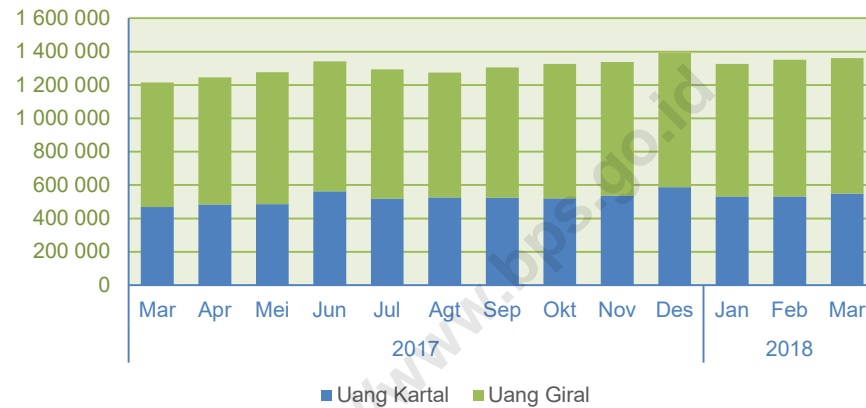

In first Quarter 2018 there were 3,131 Domestic Investment Projects (DIP) realizations with an investment value of Rp 76.35 trillion. This investment was dominated by the Manufacturing Sector (28.03 percent), than followed by Construction Sector (17.08 percent) and Agriculture, Hunting, Forestry and Fisheries Sector (13.98 percent). Meanwhile, in the same periode Foreign Investment Projects (FIP) realizations were 5,010 projects with an investment value of 8.13 billion US\$. This investment totally dominated by the Manufacturing Sector (37.98 percent), then followed by Financing, Insurance, Real Estate and Business Services Sector at 23.11 percent and Electricity, Gas and Water Sector at 10.57 percent.

The monthly Production Index of Large and Medium Manufacturing Industry in March 2018 was estimated to have decreased by 1,87 percent from the previous month to 138.11. Meanwhile, this index increased by 1.13 percent compared to the monthly production index in March 2017. While, quarterly Production Index of Large and Medium Manufacturing Industry in first quarter 2018 was estimated increased by 0.88 percent compared with the previous quarter. This was caused by the increased in the efficiency of some subsectors, especially Printing and reproduction of recorded media (13.54 percent), Manufacture of leather and related products and footwear (9.90 percent) and Manufacture of machinery and equipment n.e.c (9.34 percent). In addition, there are several sub-sectors experienced an increase in performance, especially Manufacture of electrical equipment (7.55 percent), Manufacture of computers, electronic and optical products (6.16 percent), and Manufacture of chemicals and chemical products (4.70 percent).

Ekspor termasuk migas dan tanpa migas April 2018 masing-masing bernilai 14,54 miliar US dolar dan 13,32 miliar US dolar, sedangkan impor masing-masing bernilai 16,10 miliar US dolar dan 13,77 miliar US dolar (Grafik 3). Dengan demikian neraca perdagangan luar negeri April 2018 termasuk migas mengalami defisit 1,56 miliar US dolar, dan tanpa migas mengalami defisit 0,46 miliar US dolar. Dibanding nilai ekspor April 2017, nilai ekspor dengan migas naik 9,55 persen. Sedangkan ekspor tanpa migas yang mengalami kenaikan sekitar 8,85 persen. Berdasarkan negara tujuan, negara utama tujuan ekspor non migas pada April 2018 adalah Tiongkok (1,81 miliar US dolar), USA (1,43 miliar US dolar), dan Jepang (1,39 miliar US dolar). Sementara itu nilai impor termasuk migas pada April 2018 naik sekitar 34,68 persen dan impor tanpa migas naik sekitar 33,69 persen dibanding April 2017. Impor Februari 2018 masih didominasi oleh impor bahan baku senilai 10,55 miliar US dolar yang naik sekitar 20,38 persen dibanding impor barang yang sama pada Februari 2017 senilai 8,77 miliar US dolar.

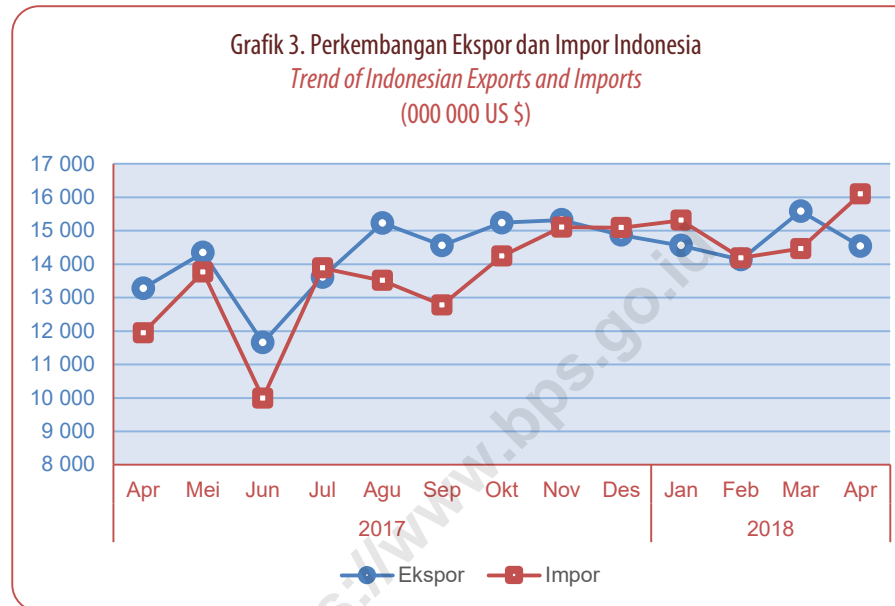

Export in April 2018, including and excluding petroleum and gas was recorded 14.54 billion US dollars and 13.32 billion US dollars respectively, while the respective import figures were 16.10 billion US dollars and 13.77 billion US dollars (Chart 3). Therefore, the Balance of trade for April 2018 including petroleum and gas experienced a deficit 1.56 billion US dollars, where as the value without petroleum and gas was deficit of 0.46 billion US dollars. Compared with the value of exports in April 2017, the value of these exports with petroleum and gas increased by 9.55 percent. And exports without petroleum and gas increased by 8.85 percent. The main countries of export without petroleum and gas destination in April 2018 were China (1.81 billion US dollars), U.S.A. (1.43 billion US dollars), and Japan (1.39 billion US dollars). Meanwhile, the value of imports including petroleum and gas in April 2018 increased 34.68 percent, and without petroleum and gas it increased 33.69 percent compared with the value import in April 2017. Imports in February 2018 were still dominated by raw materials at 10.55 billion US dollars, which increased by 20.38 percent compared with the import of the same goods in February 2017, which was 8.77 billion US dollars.

Wisatawan mancanegara (wisman) yang datang melalui 20 pintu masuk utama pada April 2018 berjumlah 1.054.532 orang. Jumlah ini mengalami penurunan dari wisman yang masuk pada bulan sebelumnya yang berjumlah 1.094.614 orang (Grafik 4). Peningkatan jumlah wisman terjadi di 7 pintu masuk utama. Sementara itu, jika dibandingkan dengan seluruh jumlah wisman yang masuk pada April 2018 dibanding April 2017, terjadi peningkatan sekitar 11,04 persen.

International tourists arrived via 20 main entry ports in April 2018 were 1,054,532 people. This total decreased from the total entering during the preceding month, which was 1,094,614 people (Chart 4). The increase in international tourists who entered in that month compared with the previous month occurred at 7 main ports of entry. While, compared with the total entering international tourists in April 2018 compare with April 2017, this total tourists increased by 11.04 percent.

Tingkat Penghunian Kamar (TPK) pada hotel berbintang di seluruh provinsi pada April 2018 naik di 24 provinsi dibandingkan bulan sebelumnya. TPK pada bulan tersebut berkisar antara 41,6-67,9 persen dengan TPK tertinggi

The Room Occupancy Rate (ROR) of star-classified hotels in all provinces in April 2018 increased in 24 provinces. The ROR in that month ranged between 41.6-67.9 percent, the highest ROR was in Sulawesi Utara. In the same month,

tercatat di Sulawesi Utara. Dalam bulan yang sama, rata-rata lama menginap tamu asing pada hotel berbintang berkisar antara 1,0-4,4 hari dengan lama menginap tertinggi di Jambi.

Produk Domestik Bruto (PDB) triwulan I-2018 atas dasar harga konstan 2010 mencapai Rp 2 498,41 triliun. PDB tersebut naik 5,06 persen dibanding PDB atas dasar harga konstan 2010 pada triwulan yang sama tahun 2017 (*y to y*), dan secara *q to q* turun 0,42 persen. Secara *q to q* sektor Pertanian, Kehutanan, dan Perikanan merupakan Sektor dengan pertumbuhan tertinggi pada triwulan I-2018, yaitu sebesar 16,36 persen yang kedua adalah Sektor Jasa Keuangan dan Asuransi sebesar 2,43 persen. Sementara itu, PDB atas dasar harga berlaku triwulan I-2018 mencapai Rp.3 505,30 triliun dengan sektor Industri Pengolahan sebagai penyumbang PDB terbesar (20,27 persen), yang diikuti oleh Sektor Pertanian, Kehutanan, dan Perikanan (13,26 persen) dan Sektor Pertambangan dan Penggalian (8,03 persen). Dari sisi pengeluaran, PDB triwulan I-2018 tersebut utamanya masih didominasi oleh konsumsi rumah tangga dengan proporsi 56,80 persen, sedangkan untuk investasi proporsinya sekitar 32,12 persen. Bila dibandingkan dengan triwulan yang sama tahun 2017, atas dasar harga konstan 2010, konsumsi rumah tangga naik 4,95 persen dan investasi naik 7,94 persen.

Sensus Penduduk 2010 mencatat jumlah penduduk sebesar 238,52 juta jiwa yang terbagi atas 119,85 juta jiwa penduduk laki-laki dan 118,67 juta jiwa penduduk perempuan. Pada April 2018, diperkirakan jumlah penduduk mencapai 265,02 juta jiwa dengan komposisi 133,14 juta jiwa penduduk laki-laki dan 131,88 juta jiwa penduduk perempuan. Jumlah Angkatan Kerja pada bulan April 2018 tercatat sebanyak 133,94 juta dan 94,87 persennya adalah penduduk yang bekerja. Persentase penduduk yang bekerja terhadap angkatan kerja tertinggi ada di provinsi Bali (99,14 persen), sedangkan yang terendah ada

Grafik 4. Jumlah Wisatawan Asing yang Datang Melalui 19 Pintu Masuk Utama
Number of Foreign Tourist Arrivals Through 19 main Ports of Entry
(orang/person)

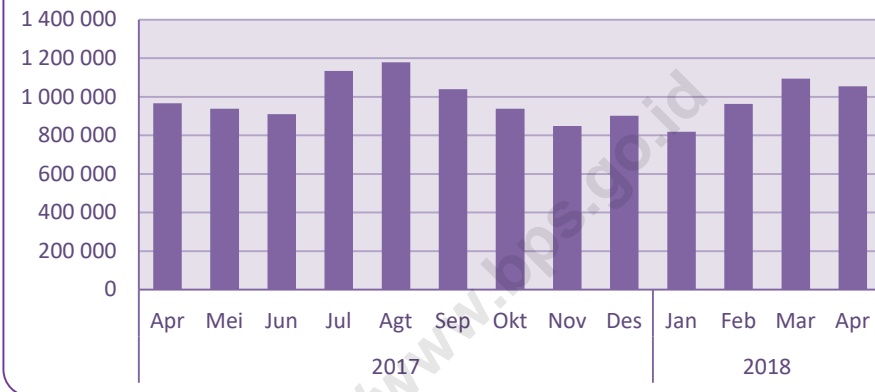

the average length of stay by foreign guests in star-classified hotels ranged between 1.0-4.4 days with the longest length of stay in Jambi.

Gross Domestic Product (GDP) in first quarter 2018, at 2010 constant market prices, reached Rp 2,498.41 trillion. The GDP increased around 5.06 percent compared to GDP at 2010 constant market prices at the same quarter in 2017 (*y to y*), and by *q to q* decrease around 2.11 percent. By *q to q* sector with highest growth during first quarter 2018 was Agriculture, Livestock, Forestry and Fishery Sector (16.36 percent) and second highest growth is Financial Services and Insurance

Sector (2.43 percent). Meanwhile, at current market prices, the GDP in first quarter 2018 reached Rp 3,505.30 trillion with Manufacturing Industry Sector being the main contributor (20.27 percent) followed by Agriculture, Livestock, Forestry and Fishery Sector (13.26 percent) and Mining and Quarrying Sector (8.03 percent). In terms of expenditure, GDP at first quarter 2018 was mainly dominated by private expenditure accounting for a proportion of 56.80 percent, while the proportion made up by investment was 32.12 percent. However, compared to conditions at the same quarter in 2017, at 2010 constant market prices, the household expenditure increased by 4.95 percent and investment increased by 7.94 percent respectively.

The 2010 Population Census recorded a population of 238.52 million people, divided into 119.85 million male and 118.67 million female residents. In April 2018, it is estimated that the population reached 265.02 million people with composition of 133.14 million male population and 131.88 million female population. The Total Economically Active in April 2018 was 133.94 million and 94.87 percent were working population. The highest percentage of working population of the work force was in the province of Bali (99.14 percent), while the lowest was in Jawa Barat (91.84 percent). Of the working population

di provinsi Jawa Barat (91,84 persen). Dari penduduk yang bekerja 11,97 persen merupakan lulusan perguruan tinggi. Lapangan pekerjaan yang paling diminati adalah Pertanian, Kehutanan, dan Perikanan, sebanyak 30,46 persen diikuti oleh Perdagangan Besar dan Eceran; Reparasi Mobil dan Sepeda Motor sebesar 18,53 persen.

11.97 percent were college graduates. The most popular jobs were Agriculture, Forestry, Hunting and Fisheries, 30.46 percent followed by the Wholesale and Retail Trade; Repair of Motor Vehicles and Motorcycles by 18.53 percent.

<https://www.bps.go.id>

**INDEKS HARGA
PRICE INDICES**

PENJELASAN TEKNIS

1. Mulai bulan Januari 2014, Indeks Harga Konsumen (IHK) mencakup sekitar 225-462 komoditas dihitung berdasarkan pola konsumsi hasil Survei Biaya Hidup (SBH) di 82 kota tahun 2012.
2. Sedangkan IHK dan laju inflasi sebelum bulan Januari 2014 masih mencakup 284-441 komoditas dengan menggunakan pola konsumsi hasil SBH di 66 ibukota provinsi tahun 2007.
3. IHK gabungan 82 kota merupakan hasil penghitungan dari gabungan indeks masing-masing kota yang ditimbang dengan banyaknya rumahtangga di kota bersangkutan.

4. Dalam penyajian IHK pada metode baru jenis barang/jasa tersebut dikelompokkan menjadi 7 kelompok yaitu
 - Bahan makanan
 - Makanan jadi, minuman, rokok dan tembakau
 - Perumahan
 - Sandang
 - Kesehatan
 - Pendidikan, rekreasi dan olahraga
 - Transpor dan komunikasi

5. a. Persentase (%) perubahan IHK (Laju inflasi/Deflasi) bulanan diperoleh dari :

$$\frac{I_n - I_{n-1}}{I_{n-1}} \times 100 \quad \text{dimana : } \begin{matrix} I_n & = & \text{Indeks bulan } n \\ I_{n-1} & = & \text{Indeks bulan } n-1 \end{matrix}$$

- b. Persentase (%) perubahan IHK dalam satu tahun dihitung dengan menggunakan metode point to point.

6. IHK dihitung menggunakan formula Laspeyres yang dikembangkan, yaitu: dimana :

$$I_n = \frac{\sum \frac{P_n}{P_{n-1}} P_{n-1} Q_o}{\sum P_o Q_o} \times 100$$

I_n = Indeks bulan n (bulan penelitian)
 P_n = Harga pada bulan ke n (bulan penelitian)
 P_{n-1} = Harga pada bulan ke n-1 (bulan sebelumnya)
 $P_{n-1} Q_o$ = Nilai konsumsi bulan n-1 (bulan sebelumnya)
 $P_o Q_o$ = Nilai Konsumsi Tahun Dasar

TECHNICAL NOTES

1. Since January 2014, the calculation of the Consumer Price Index (CPI) has been based on a consumption pattern obtained from the 2012 Cost of Living Survey (CLS) in 82 cities, covering 225-462 commodities.
2. Before January 2014, the calculation of the CPI and inflation rate covered 284-441 commodities, and was based on a consumption pattern obtained from the 2007 CLS in 66 provincial capital cities.
3. The CPI of Indonesia is a weighted composite index of the calculated CPI's in 82 cities, using the total number of households in each city as the weighting factor.

4. In the new method of CPI, commodities divided into 7 groups as follows :
 - Foodstuff
 - Prepared food, beverage, cigarette & tobacco
 - Housing
 - Clothing
 - Health
 - Education, recreation & sports
 - Transportation & Communication

5. a. The percentage change of the monthly CPI (Inflation rate) is obtained from :

$$\frac{I_n - I_{n-1}}{I_{n-1}} \times 100 \quad \text{where : } \begin{matrix} I_n & = & \text{Index in month } n \\ I_{n-1} & = & \text{Index in month } n-1 \end{matrix}$$

- b. The percentage change of yearly CPI is calculate using point to point method.

6. The CPI are calculated using a modified Laspeyres formula : where :

$$I_n = \frac{\sum \frac{P_n}{P_{n-1}} P_{n-1} Q_o}{\sum P_o Q_o} \times 100$$

I_n = Index n^{th} month (survey month)
 P_n = Price in n^{th} month (survey month)
 P_{n-1} = Price in $(n-1)^{\text{th}}$ month
 $P_{n-1} Q_o$ = Quantity in $(n-1)^{\text{th}}$ month
 $P_o Q_o$ = Quantity in the base year

**INDEKS HARGA
PRICE INDICES**

2

7. Harga Gabah di tingkat Penggilingan adalah harga gabah di tingkat petani ditambah dengan besarnya biaya ke penggilingan terdekat. Data harga gabah dikumpulkan setiap bulan dan disajikan berdasarkan tiga kelompok kualitas yaitu:
 - a. Gabah Kering Panen (GKP) yaitu gabah yang mengandung kadar air maksimum sebesar 25,0 persen dan hampa/kotoran maksimum 10,0 persen.
 - b. Gabah Kering Giling (GKG) yaitu gabah yang mengandung kadar air maksimum sebesar 14,0 persen dan hampa/kotoran maksimum 3,0 persen.
 - c. Gabah Kualitas Rendah yaitu gabah yang mengandung kadar air lebih dari 25,0 persen dan hampa/kotoran lebih dari 10,0 persen
 8. Indeks Harga Produsen (IHP) dihitung berdasarkan survei harga produsen yang dikumpulkan oleh BPS setiap bulan. Pemilihan responden dilakukan secara purposive.
 9. Penghitungan IHP menggunakan tahun dasar 2010 (2010=100) yang mencakup sektor pertanian, pertambangan dan penggalian, industri pengolahan dan jasa-jasa. IHP dihitung menggunakan Formula Laspeyres yang dikembangkan. Pengelompokan dalam IHP didasarkan pada Klasifikasi Baku Lapangan Usaha Indonesia (KBLI) dan Klasifikasi Baku Komoditi Indonesia (KBKI). IHP disajikan triwulanan pada tingkat nasional dalam bentuk indeks umum, indeks sektor, dan indeks subsektor.
 10. Indeks harga yang diterima petani sumbernya adalah dari hasil survei harga produsen/farmgate yang dilaksanakan setiap bulan dengan memakai daftar HP2.1 dan HP2.2.
 11. Sejak Desember 2013, Indeks Harga yang diterima dan dibayar petani serta nilai tukarnya menggunakan tahun dasar 2012, sedangkan sebelum Desember 2013, menggunakan tahun dasar 2007
 12. Indeks harga yang diterima petani (IT) dan indeks yang dibayar petani (IB) dihitung menggunakan formula Laspeyres yang dikembangkan.
 13. Nilai tukar petani adalah merupakan ratio antara Indeks Harga yang diterima (IT) dengan yang dibayar petani (IB) yang dinyatakan dalam persentase.
7. *Paddy Price at Huller Level is paddy price at farmer level plus cost charges to the nearest huller. Paddy prices are collected monthly and presented by three qualities group of:*
 - a. *Dried Unhusked Grain – GKG; water content \leq 14,00% and hollow/dirt content \leq 3,00%*
 - b. *Dried Harvested Grain – GKP; water content (14,01% - 25,00%) and hollow dirt content (3,01% - 10,00%)*
 - c. *Low Quality Grain; water content $>$ 25,00% and hollow/dirt content $>$ 10,00%*
 8. *The Producer Price Index (PPIs) is calculated based on producer price survey which is collected monthly by BPS. The respondents are selected purposively.*
 9. *The calculation of PPIs used the year 2010 as the base year (2010=100) covering agriculture, mining and quarrying, manufacturing, and services industry. The PPI are calculated using a modified Laspeyres formula. The grouping in PPIs is based on Indonesia Standard Industry Classification of all Economic Activities (ISIC) and Central Product Classification (CPC). The PPI is presented quarterly on national level in general index, sector index, and sub-sector index.*
 10. *The indices of prices received by farmers are calculated from the producer/farmgate price survey conducted every month using the HP2.1 and HP2.2 forms.*
 11. *Since December 2013, 2012 has been used as the base year for calculating the indices of prices received, the prices paid by farmers, and the farmers' terms of trade, prior to December 2013 using 2007 as base year.*
 12. *A modified Laspeyres formula has been used to calculate the index of prices received by farmers (IT) and the index of prices paid by farmers (IB).*
 13. *The terms of trade for farmers is computed as the ratio of the index of prices received by farmers (IT) and the index of prices paid by farmers (IB) multiplied by 100 %.*

**INDEKS HARGA
PRICE INDICES**

16. Indeks Harga Perdagangan Besar (IHPB) dihitung menggunakan formula Laspeyres yang dikembangkan.
 17. Indeks Umum Harga Perdagangan Besar dikelompokkan atas 5 sektor yaitu : Pertanian, Pertambangan dan Penggalian, Industri, Impor dan Ekspor. Masing-masing sektor terdiri dari sub sektor. Jumlah komoditas dari setiap sub sektor dinyatakan dengan jumlah keseluruhannya 315 komoditas.
 18. Indeks Harga Perdagangan Besar (IHPB) bahan bangunan/konstruksi didasarkan atas perubahan harga 25 kelompok barang tertentu.
 19. Penghitungan IHPB masing-masing jenis bahan bangunan serta indeks umumnya menggunakan perubahan harga dari sejumlah kelompok barang yang dinyatakan dengan angka dalam kurung.
 20. Kurs Valuta Asing dikumpulkan setiap hari Selasa dan Kamis dari tempat penukaran mata uang terpilih.
 21. Harga emas juga dikumpulkan setiap hari Selasa dan Kamis dari toko penjual emas terpilih. Harga emas yang dicatat adalah harga emas perhiasan tanpa ongkos pembuatan.
 22. Perdagangan saham :
 - a. Saham yang diperdagangkan adalah saham yang terdaftar pada Badan Pelaksana Pasar Modal (Bapepam) dan tercatat pada Bursa Efek Indonesia, dikurangi dengan jumlah saham masing-masing perusahaan yang dijadikan jaminan untuk menerbitkan sertifikat PT. Danareksa.
 - b. Volume perdagangan saham adalah jumlah transaksi saham yang terjadi setiap hari bursa di Bursa Efek Indonesia.
 - c. Rata-rata perdagangan saham adalah jumlah saham di perdagangkan dibagi dengan hari bursa (Senin s/d Jum'at kecuali hari libur).
16. *A modified Laspeyres formula has been used to calculate The Wholesale Price Index (WPI)*
 17. *The Wholesale Price Index (WPI) is disaggregated into five sectors: Agriculture, Manufacturing, Mining, and Quarrying, Imports, and Exports, where each sector consists of subsectors. The number of commodities in each sector is presented in brackets. The total number of commodities is 315.*
 18. *The Wholesale Price Index for Construction materials is based on price changes of 25 groups of selected goods.*
 19. *The WPI, for each type of Construction materials and the general index are calculated based on price changes of several groups of goods indicated by the number in bracket.*
 20. *Foreign exchange rate data are collected every Tuesday and Thursday from selected money changers.*
 21. *Gold price data are collected every Tuesday and Thursday from selected gold traders. The price of gold recorded is the price of golden ornament excluding the cost of production.*
 22. *Share Trade :*
 - a. *Shares traded are registered shares at the Capital Market Supervisory Agency (Bapepam) and recorded at Indonesian stock exchange, excluding shares withhold as guarantee for the issuance of PT.Danareksa Certificates.*
 - b. *The volume of shares trade is the volume of daily transaction at the Indonesian stock exchange.*
 - c. *The average volume of shares trade is the total number of shares traded divided by the number of transaction days (Monday through Friday except holiday).*

**INDEKS HARGA
PRICE INDICES**

**TABEL: 1.1
TABLE:**

**INDEKS HARGA KONSUMEN GABUNGAN 82 KOTA DI INDONESIA
COMPOSITE CONSUMER PRICE INDICES OF 82 CITIES IN INDONESIA
(2012 = 100) ¹⁾**

Tahun dan bulan <i>Year and month</i>	Bahan makanan <i>Foodstuff</i>	Makanan jadi, minuman, rokok dan tembakau <i>Prepared food, beverage, cigarette and tobacco</i>	Perumahan, air, listrik, gas dan bahan bakar <i>Housing, water, electricity, gas and fuel</i>	Sandang <i>Clothing</i>	Kesehatan <i>Health</i>	Pendidikan, rekreasi dan olahraga <i>Education, recreation and sport</i>	Transpor, komunikasi dan jasa keuangan <i>Transportation, communication and financial services</i>	Indeks umum <i>General index</i>
[1]	[2]	[3]	[4]	[5]	[6]	[7]	[8]	[9]
2015 April	123,75	121,48	117,56	108,12	113,32	110,98	123,37	118,91
Mei	125,47	122,09	117,80	108,37	113,70	111,05	123,62	119,50
Juni	127,48	122,76	118,07	108,67	114,06	111,13	123,75	120,14
Juli	130,06	123,39	118,22	109,09	114,47	111,51	125,90	121,26
Agustus	131,24	124,26	118,41	109,10	115,27	113,43	125,17	121,73
September	129,83	124,75	118,65	110,01	115,78	114,44	124,67	121,67
Oktober	128,46	125,25	118,76	110,29	116,11	114,62	124,69	121,57
Nov ember	128,89	125,84	118,94	110,04	116,62	114,68	124,76	121,82
Desember	133,01	126,47	119,41	110,14	116,90	114,75	125,32	122,99
2016 Januari	135,93	127,11	120,04	110,43	117,32	114,92	123,93	123,62
Februari	135,14	127,91	119,50	111,14	117,63	114,99	123,74	123,51
Maret	136,07	128,37	119,42	111,75	117,98	115,02	123,47	123,75
April	134,79	128,82	119,26	112,00	118,35	115,05	121,50	123,19
Mei	135,19	129,57	119,28	112,49	118,67	115,08	121,76	123,48
Juni	137,38	130,32	119,46	113,28	119,07	115,12	122,53	124,29
Juli	138,92	131,03	119,75	113,78	119,51	115,71	124,03	125,15
Agustus	137,98	131,57	120,24	114,24	119,98	117,07	122,76	125,13
September	137,88	132,02	120,59	114,39	120,38	117,68	122,99	125,41
Oktober	137,59	132,34	121,26	114,04	120,73	117,80	122,95	125,59
Nov ember	139,88	132,67	121,46	114,03	121,09	117,82	123,04	126,18
Desember	140,58	133,27	121,68	113,50	121,48	117,88	124,42	126,71
2017 Januari	141,51	133,89	123,01	113,87	122,09	118,02	127,35	127,94
Februari	141,07	134,41	123,93	114,46	122,41	118,12	127,54	128,24
Maret	140,14	134,82	124,30	114,67	122,67	118,22	127,37	128,22
April	138,56	134,98	125,45	115,23	122,77	118,26	127,72	128,33
Mei	139,75	135,49	125,89	115,50	123,23	118,30	128,01	128,83
Juni	140,72	136,02	126,84	116,40	123,65	118,38	129,64	129,72
Juli	141,01	136,80	126,92	116,47	123,84	119,11	129,54	130,00
Agustus	140,06	137,15	127,05	116,84	124,09	120,17	128,76	129,91
September	139,32	137,62	127,32	117,45	124,29	121,41	128,78	130,08
Oktober	138,69	138,01	127,55	117,66	124,55	121,60	128,61	130,09
Nov ember	139,20	138,32	127,71	117,80	124,89	121,72	128,72	130,35
Desember	142,35	138,74	127,93	117,95	125,11	121,81	129,68	131,28
2018 Januari	145,68	139,34	128,23	118,54	125,46	122,00	129,32	132,10
Februari	145,87	139,94	128,51	118,95	125,78	122,08	129,34	132,32
Maret	146,08	140,30	128,59	119,38	126,24	122,16	129,70	132,58
April	145,70	140,63	128,79	119,73	126,52	122,21	129,95	132,71

Catatan : 1) Sebelum tahun 2014 merupakan laju inflasi 66 kota (2007=100)

Note : 1) Prior to 2014, the inflation rate in 66 cities (2007=100)

**INDEKS HARGA
PRICE INDICES**
**TABEL: 1.2
TABLE:**
**INDEKS HARGA KONSUMEN GABUNGAN 82 KOTA DI INDONESIA DAN PERUBAHANNYA
COMPOSITE CONSUMER PRICE INDICES OF 82 CITIES IN INDONESIA AND THEIR CHANGES
(2012 = 100)**

Kelompok / Group	April 2018 April 2018		Persentase Perubahan / Percentage Changes		
	Indeks/Index	Perubahan/ Change (%)	Tahun Kalender / Calendar Year		Tahun ke Tahun / Year on Year
			Apr 2017 thd Des 2016 Apr 2017 to Dec 2016	Apr 2018 thd Des 2017 Apr 2017 to Dec 2017	April 2018 thd April 2017 April 2018 to April 2017
[1]	[2]	[3]	[4]	[5]	[6]
INDEKS UMUM / GENERAL INDEX	132,71	0,10	1,28	1,09	3,41
I. BAHAN MAKANAN / FOODSTUFF	145,70	-0,26	-1,44	2,35	5,15
A. Padi-padian, umbi-umbian dan hasilnya / Cereals, roots, and their products	136,08	-1,79	-0,62	2,66	7,11
B. Daging dan hasil-hasilnya / Meat and its products	139,66	1,23	-1,31	2,02	6,24
C. Ikan segar / Fresh fish	147,52	-0,83	1,39	1,01	5,57
D. Ikan diawetkan / Preserved fish	155,27	-0,33	3,33	2,28	6,58
E. Telur, susu dan hasil-hasilnya / Eggs, milk and their products	131,48	0,52	-2,18	-1,63	5,37
F. Sayur-sayuran / Vegetables	163,14	-0,87	0,90	-1,32	0,64
G. Kacang - kacang / Beans and nuts	132,37	0,12	-0,11	-0,36	1,34
H. Buah - buahan / Fruits	153,13	-0,08	1,65	1,63	2,90
I. Bumbu - bumbu / Spices	201,05	1,27	-11,96	16,06	7,02
J. Lemak dan minyak / Fats and oils	119,83	-0,03	2,19	-0,46	0,28
K. Bahan makanan lainnya / Other food items	138,03	1,14	1,50	2,85	5,92
II. MAKANAN JADI, MINUMAN, ROKOK DAN TEMBAKAU PREPARED FOOD, BEVERAGE, CIGARETTE AND TOBACCO	140,63	0,24	1,28	1,36	4,19
A. Makanan jadi / Prepared food	139,08	0,17	1,21	1,18	3,91
B. Minuman yang tidak beralkohol / Non-alcoholic beverages	127,05	0,17	-0,04	1,06	2,04
C. Tembakau dan minuman beralkohol / Tobacco products and alcoholic beverages	158,23	0,44	2,59	1,99	6,76
III. PERUMAHAN, AIR, LISTRIK, GAS DAN BAHAN BAKAR HOUSING, WATER, ELECTRICITY, GAS AND FUEL	128,79	0,16	3,10	0,67	2,66
A. Biaya tempat tinggal / Cost of housing	118,89	0,27	0,92	0,81	1,50
B. Bahan bakar, penerangan dan air / Fuel, electricity and water	161,12	0,00	9,85	-0,03	4,89
C. Perlengkapan rumah tangga / Household equipment	121,18	0,08	0,75	0,77	1,90
D. Penyelenggaraan rumah tangga / Household operation	125,51	0,12	1,36	1,43	3,73

INDEKS HARGA
PRICE INDICES
TABEL: 1.2
TABLE:
INDEKS HARGA KONSUMEN GABUNGAN 82 KOTA DI INDONESIA DAN PERUBAHANNYA
COMPOSITE CONSUMER PRICE INDICES OF 82 CITIES IN INDONESIA AND THEIR CHANGES
(2012 = 100)

Lanjutan/Continuation

Kelompok / Group	April 2018 April 2018		Persentase Perubahan / Percentage Changes		
	Indeks/Index	Perubahan/ Change (%)	Tahun Kalender / Calendar Year		Tahun ke Tahun / Year on Year
			Apr 2017 thd Des 2016 Apr 2017 to Dec 2016	Apr 2018 thd Des 2017 Apr 2017 to Dec 2017	April 2018 thd April 2017 April 2018 to April 2017
[1]	[2]	[3]	[4]	[5]	[6]
IV. SANDANG / CLOTHING	119,73	0,29	1,52	1,51	3,91
A. Sandang laki-laki / Men's clothing	121,10	0,17	0,79	0,87	3,08
B. Sandang wanita / Women's clothing	118,32	0,10	0,69	0,42	2,80
C. Sandang anak-anak / Children's clothing	118,19	0,10	0,75	0,84	2,96
D. Barang pribadi dan sandang lainnya / Personal effects	119,47	0,60	3,23	3,36	6,27
V. KESEHATAN / HEALTH	126,52	0,22	1,06	1,13	3,05
A. Jasa kesehatan / Health services	119,46	0,05	1,07	0,75	2,44
B. Obat-obatan / Medicines	122,41	0,51	0,54	1,37	3,58
C. Jasa perawatan jasmani / Personal care services	140,98	0,16	1,45	2,12	4,90
D. Perawatan jasmani dan kosmetika / Personal care and cosmetics	132,50	0,29	1,22	1,15	3,11
VI. PENDIDIKAN, REKREASI, DAN OLAHRAGA EDUCATION, RECREATION AND SPORTS	122,21	0,04	0,32	0,33	3,34
A. Pendidikan / Education	128,20	0,00	0,04	0,05	3,79
B. Kursus-kursus/pelatihan / Course and training	127,50	0,01	1,21	0,56	6,02
C. Perlengkapan/peralatan pendidikan / Educational equipment	115,33	0,03	0,87	0,87	2,95
D. Rekreasi / Recreation	114,01	0,18	0,40	0,67	2,14
E. Olahraga / Sports	116,42	0,11	0,66	0,84	2,29
VII. TRANSPORTASI, KOMUNIKASI & JASA KEUANGAN TRANSPORTATION, COMMUNICATION & FINANCIAL SERVICES	129,95	0,19	2,65	0,21	1,75
A. Transpor / Transportation	141,07	0,28	0,63	0,13	2,52
B. Komunikasi dan pengiriman / Communication and delivery services	104,54	-0,02	3,83	-0,13	-0,56
C. Sarana dan penunjang transpor / Transport equipment and support	140,03	0,09	16,68	1,52	3,13
D. Jasa keuangan / Financial services	118,55	0,00	0,00	0,00	0,21

**INDEKS HARGA
PRICE INDICES**

7

**TABEL: 1.3 LAJU INFLASI 82 KOTA ¹⁾ DI INDONESIA
TABLE: INFLATION RATE OF 82 CITIES IN INDONESIA
(2012 = 100)**

Kota / Cities	2014	2015	2016	2017	2017 ¹⁾	2018 ²⁾
[1]	[2]	[3]	[4]	[5]	[6]	[7]
1. Meulaboh	8,20	0,58	3,77	4,76	1,16	-0,71
2. Banda Aceh	7,83	1,27	3,13	4,86	0,22	-0,72
3. Lhokseumawe	8,53	2,44	5,60	2,87	-2,59	-0,90
4. Sibolga	8,36	3,34	7,39	3,08	-1,21	0,92
5. Pematang Siantar	7,94	3,36	4,76	3,10	0,56	0,69
6. Medan	8,24	3,32	6,60	3,18	-0,98	0,36
7. Padang Sidempuan	7,38	1,66	4,28	3,82	0,78	0,78
8. Padang	11,90	0,85	5,02	2,11	0,10	0,66
9. Bukittinggi	9,24	2,79	3,93	1,37	-0,17	0,93
10. Tembilahan	10,06	2,06	2,58	4,27	1,08	1,88
11. Pekanbaru	8,53	2,71	4,19	4,07	1,52	1,09
12. Dumai	8,53	2,63	3,98	4,85	2,30	0,31
13. Bungo	8,99	1,29	3,11	4,25	1,88	0,62
14. Jambi	8,72	1,37	4,54	2,68	-0,26	0,91
15. Palembang	8,38	3,05	3,68	2,85	0,44	1,23
16. Lubuklinggau	9,34	3,47	2,74	3,94	1,28	1,45
17. Bengkulu	10,85	3,25	5,00	3,56	1,13	1,32
18. Bandar Lampung	8,36	4,65	2,75	3,14	1,15	1,58
19. Metro	6,50	2,67	2,92	2,32	0,52	0,72
20. Tanjung Pandan	13,14	0,88	4,92	3,97	0,84	-0,17
21. Pangkal Pinang	6,81	4,66	7,78	2,66	2,01	1,72
22. Batam	7,61	4,73	3,61	4,13	0,40	0,88
23. Tanjung Pinang	7,49	2,46	3,06	3,37	0,65	0,02

**INDEKS HARGA
PRICE INDICES**

8

**TABEL: 1.3 LAJU INFLASI 82 KOTA ¹⁾ DI INDONESIA
TABLE: INFLATION RATE OF 82 CITIES IN INDONESIA
(2012 = 100)**

Lanjutan/Continuation

Kota / Cities	2014	2015	2016	2017	2017 ¹⁾	2018 ²⁾
[1]	[2]	[3]	[4]	[5]	[6]	[7]
24. Jakarta	8,95	3,30	2,37	3,72	1,35	0,95
25. Bogor	6,83	2,70	3,60	4,59	1,86	1,43
26. Sukabumi	8,38	2,20	2,57	4,10	1,80	1,17
27. Bandung	7,76	3,93	2,93	3,46	0,96	1,53
28. Cirebon	7,08	1,56	1,87	4,36	1,55	1,24
29. Bekasi	7,68	2,22	2,47	3,01	1,28	1,84
30. Depok	7,49	1,87	2,60	3,93	1,70	0,96
31. Tasikmalaya	8,09	3,53	2,75	3,88	1,60	1,21
32. Cilacap	8,19	2,63	2,77	4,41	2,18	1,48
33. Purwokerto	7,09	2,52	2,42	3,91	1,57	0,95
34. Kudus	8,59	3,28	2,32	4,17	2,30	1,64
35. Surakarta	8,01	2,56	2,15	3,10	1,62	1,20
36. Semarang	8,53	2,56	2,32	3,64	1,64	1,25
37. Tegal	7,40	3,95	2,71	4,03	1,38	0,93
38. Yogyakarta	6,59	3,09	2,29	4,20	1,83	0,76
39. Jember	7,52	2,31	1,93	3,52	1,81	1,06
40. Banyuwangi	6,59	2,15	1,91	3,17	1,29	1,02
41. Sumenep	8,04	2,62	2,19	3,40	1,31	0,71
42. Kediri	7,49	1,71	1,30	3,44	1,89	0,65
43. Malang	8,14	3,32	2,62	3,75	1,96	1,13
44. Probolinggo	6,79	2,11	1,53	3,18	1,44	0,68
45. Madiun	7,40	2,75	2,25	4,78	2,61	1,11
46. Surabaya	7,90	3,43	3,22	4,37	2,09	1,03

**INDEKS HARGA
PRICE INDICES**

9

**TABEL: 1.3 LAJU INFLASI 82 KOTA ¹⁾ DI INDONESIA
TABLE: INFLATION RATE OF 82 CITIES IN INDONESIA
(2012 = 100)**

Lanjutan/Continuation

Kota / Cities	2014	2015	2016	2017	2017 ¹⁾	2018 ²⁾
[1]	[2]	[3]	[4]	[5]	[6]	[7]
47. Tangerang	10,03	4,28	2,65	3,50	1,06	1,19
48. Cilegon	9,93	3,94	4,22	5,24	2,12	0,70
49. Serang	11,27	4,67	3,26	5,17	1,99	1,46
50. Singaraja	10,32	2,97	4,57	3,38	1,28	1,22
51. Denpasar	8,03	2,70	2,94	3,31	1,90	1,82
52. Mataram	7,18	3,25	2,47	3,59	1,22	1,12
53. Bima	7,37	4,11	3,11	4,08	0,46	0,68
54. Maumere	4,00	3,89	3,62	1,70	-0,05	0,65
55. Kupang	8,32	5,07	2,31	2,05	0,39	0,25
56. Pontianak	9,38	6,17	3,88	3,86	2,20	1,35
57. Singkawang	9,66	4,00	2,58	5,23	2,06	1,67
58. Sampit	7,90	5,72	2,46	3,29	2,24	1,78
59. Palangka Raya	6,63	4,20	1,91	3,11	1,73	1,01
60. Tanjung	8,80	6,69	2,18	2,40	0,64	1,69
61. Banjarmasin	7,16	5,03	3,68	3,82	1,49	0,54
62. Balikpapan	7,43	6,26	4,13	2,45	0,71	0,87
63. Samarinda	6,74	4,24	2,83	3,69	1,73	0,92
64. Tarakan	11,91	3,42	4,31	2,77	1,40	0,84
65. Manado	9,67	5,56	0,35	2,44	2,49	2,28
66. Palu	8,85	4,17	1,49	4,33	2,34	1,05
67. Bulukumba	9,45	2,17	1,48	4,66	2,26	2,16
68. Watampone	8,22	0,97	1,50	5,54	2,70	1,71
69. Makassar	8,51	5,18	3,18	4,48	2,12	1,10

**INDEKS HARGA
PRICE INDICES**

**TABEL: 1.3 LAJU INFLASI 82 KOTA ¹⁾ DI INDONESIA
TABLE: INFLATION RATE OF 82 CITIES IN INDONESIA
(2012 = 100)**

Lanjutan/Continuation

Kota / Cities	2014	2015	2016	2017	2017 ¹⁾	2018 ²⁾
[1]	[2]	[3]	[4]	[5]	[6]	[7]
70. Parepare	9,38	1,58	2,11	3,43	0,66	0,13
71. Palopo	8,95	3,38	2,74	3,95	1,66	2,03
72. Kendari	7,40	1,64	3,07	2,96	1,00	0,40
73. Bau-Bau	11,37	3,95	1,71	3,00	-0,35	-0,38
74. Gorontalo	6,14	4,30	1,30	4,34	1,53	0,06
75. Mamuju	7,88	5,07	2,23	3,79	1,43	0,46
76. Ambon	6,81	5,92	3,28	-0,05	-0,11	0,62
77. Tual	11,48	8,58	2,97	9,41	2,09	-4,05
78. Ternate	9,34	4,52	1,91	1,97	0,71	2,26
79. Manokwari	5,70	2,77	5,75	1,78	-0,72	0,36
80. Sorong	6,83	6,17	2,95	1,33	1,12	2,16
81. Merauke	12,31	5,76	0,82	1,25	2,26	3,21
82. Jayapura	7,98	2,79	4,13	2,41	1,03	1,97
NASIONAL	8,36	3,35	3,02	3,61	1,28	1,09

Catatan :

- 1) Laju inflasi sampai dengan bulan April 2017 berdasarkan perubahan Indeks Harga Konsumen (IHK) bulan April 2017 terhadap Indeks Harga Konsumen (IHK) bulan Desember 2016 (2012=100)
- 2) Laju inflasi sampai dengan bulan April 2018 berdasarkan persentase perubahan Indeks Harga Konsumen (IHK) bulan April 2018 terhadap Indeks Harga Konsumen (IHK) bulan Desember 2017 (2012=100)

Note :

- 1) The inflation rate until April 2017 was counted based on the change of Consumer Price Indices (CPI) in April 2017 to Consumer Price Indices (CPI) in December 2016 (2012=100)
- 2) The inflation rate until April 2018 was counted based on the change of Consumer Price Indices (CPI) in April 2018 to Consumer Price Indices (CPI) in December 2017 (2012=100)

**INDEKS HARGA
PRICE INDICES**
**TABEL: 1.4
TABLE:**
**INDEKS HARGA KONSUMEN DI 82 KOTA DAN PERUBAHANNYA
CONSUMER PRICE INDICES FOR EACH OF THE 82 CITIES AND THEIR CHANGES
APRIL 2018 (2012 = 100)**

Kelompok / Group	Meulaboh		Banda Aceh		Lhokseumawe		Sibolga		Pematang Siantar	
	Indeks	Perubahan	Indeks	Perubahan	Indeks	Perubahan	Indeks	Perubahan	Indeks	Perubahan
	Index	Change (%)	Index	Change (%)	Index	Change (%)	Index	Change (%)	Index	Change (%)
[1]	[2]	[3]	[4]	[5]	[6]	[7]	[8]	[9]	[10]	[11]
INDEKS UMUM / GENERAL INDEX	130,88	-0,52	124,87	-0,10	127,37	-0,45	137,85	-0,64	137,10	0,56
I. BAHAN MAKANAN / FOODSTUFF	124,06	-3,11	133,94	-1,02	139,17	-1,75	154,42	-2,46	147,68	1,30
A. Padi-padian, umbi-umbian dan hasilnya / Cereals, roots, and their products	119,71	-2,89	129,44	-0,06	128,98	-3,47	133,16	-0,25	132,39	0,00
B. Daging dan hasil-hasilnya / Meat and its products	133,35	-2,83	157,22	3,14	170,71	2,61	117,40	1,25	112,04	1,56
C. Ikan segar / Fresh fish	131,06	-5,54	124,74	-4,74	137,01	-1,86	163,58	-2,24	147,62	0,18
D. Ikan diawetkan / Preserved fish	157,13	-0,80	144,48	-0,03	181,50	-3,35	166,22	-1,44	181,30	-1,31
E. Telur, susu dan hasil-hasilnya / Eggs, milk and their products	103,88	0,22	130,32	-1,71	124,52	-0,28	117,86	-0,41	125,50	0,66
F. Sayur-sayuran / Vegetables	130,44	-8,15	125,65	-4,30	125,37	-5,77	129,55	-1,31	119,04	0,47
G. Kacang - kacangangan / Beans and nuts	140,88	0,00	140,99	-0,15	137,66	-0,84	166,82	0,00	151,13	0,18
H. Buah - buahan / Fruits	116,98	-0,53	137,12	2,64	137,08	-0,04	167,53	-1,60	191,63	7,03
I. Bumbu - bumbu / Spices	120,09	2,78	157,44	-0,19	159,61	-1,79	258,24	-8,42	218,43	3,74
J. Lemak dan minyak / Fats and oils	110,25	0,00	125,35	0,00	129,97	-2,47	105,32	0,57	121,02	-2,09
K. Bahan makanan lainnya / Other food items	144,32	0,00	134,81	6,73	139,83	0,00	142,97	-0,08	193,88	-0,23
II. MAKANAN JADI, MINUMAN, ROKOK DAN TEMBAKAU / PREPARED FOOD, BEVERAGE, CIGARETTE AND TOBACCO	140,15	0,34	126,64	0,20	121,86	0,09	141,80	0,20	149,58	0,43
A. Makanan jadi / Prepared food	133,83	0,00	115,75	0,29	120,76	0,00	130,55	0,02	140,43	0,19
B. Minuman yang tidak beralkohol / Non-alcoholic beverages	122,53	1,88	115,66	0,10	111,46	0,40	119,65	0,20	120,42	0,17
C. Tembakau dan minuman beralkohol / Tobacco products and alcoholic beverages	163,15	0,00	163,35	0,12	134,43	0,00	172,99	0,46	174,07	0,77
III. PERUMAHAN, AIR, LISTRIK, GAS DAN BAHAN BAKAR / HOUSING, WATER, ELECTRICITY, GAS AND FUEL	130,72	0,24	118,92	0,01	127,07	-0,07	132,63	0,25	129,79	0,01
A. Biaya tempat tinggal / Cost of housing	109,86	0,08	109,83	0,00	118,13	0,00	118,93	0,58	115,56	0,00
B. Bahan bakar, penerangan dan air / Fuel, electricity and water	181,36	0,00	170,12	0,00	163,22	0,00	152,97	0,00	171,43	0,00
C. Perlengkapan rumah tangga / Household equipment	133,10	1,48	127,20	0,00	133,77	-1,10	128,42	0,00	112,82	0,00
D. Penyelenggaraan rumah tangga / Household operation	120,57	0,00	119,35	0,00	112,74	0,06	122,97	0,23	124,73	0,10
IV. SANDANG / CLOTHING	130,74	0,52	124,84	0,20	131,44	0,47	121,24	0,48	130,34	0,41
A. Sandang laki-laki / Men's clothing	125,48	0,08	124,02	0,00	145,67	1,15	112,86	0,00	133,35	0,13
B. Sandang wanita / Women's clothing	134,58	0,13	124,02	0,00	119,76	0,00	124,32	0,00	129,90	0,46
C. Sandang anak-anak / Children's clothing	143,73	0,00	125,27	0,00	140,37	0,04	122,65	0,00	136,26	0,00
D. Barang pribadi dan sandang lainnya / Personal effects	126,20	1,14	126,03	0,72	120,61	0,54	125,77	1,90	124,37	0,92
V. KESEHATAN / HEALTH	119,80	0,62	115,13	0,00	118,29	0,08	126,42	0,43	128,48	0,61
A. Jasa kesehatan / Health services	116,95	0,00	108,92	0,00	112,03	0,00	121,45	1,34	111,39	0,00
B. Obat-obatan / Medicines	125,64	0,27	117,73	0,00	119,05	0,00	135,18	0,00	141,30	0,00
C. Jasa perawatan jasmani / Personal care services	125,14	0,00	116,83	0,00	140,60	0,00	118,04	0,00	142,38	0,00
D. Perawatan jasmani dan kosmetika / Personal care and cosmetics	117,94	1,11	118,21	0,00	117,73	0,14	129,04	0,00	133,70	1,53
VI. PENDIDIKAN, REKREASI & OLAHRAGA / EDUCATION, RECREATION & SPORTS	128,24	0,60	121,37	0,03	114,38	-0,46	113,02	0,00	114,81	0,00
A. Pendidikan / Education	122,45	0,00	126,89	0,00	117,65	0,00	112,02	0,00	111,00	0,00
B. Kursus-kursus/pelatihan / Course and training	138,87	0,00	119,65	0,00	115,85	0,00	121,64	0,00	117,20	0,00
C. Perlengkapan/peralatan pendidikan / Educational equipment	160,60	5,26	117,51	0,31	109,54	-0,78	118,36	0,00	121,93	0,00
D. Rekreasi / Recreation	122,27	-0,51	107,84	0,00	105,59	-2,35	107,29	0,00	117,37	0,00
E. Olahraga / Sports	150,59	0,00	103,42	0,00	147,42	4,18	109,78	0,00	142,32	0,00
VII. TRANSPOR, KOMUNIKASI DAN JASA KEUANGAN / TRANSPORTATION, COMMUNICATION AND FINANCIAL SERVICES	132,42	0,33	126,19	0,50	116,23	0,55	130,98	0,18	130,61	0,35
A. Transpor / Transportation	138,55	0,49	134,42	0,70	123,75	0,86	135,08	0,28	142,66	0,53
B. Komunikasi dan pengiriman / Communication and delivery services	113,60	0,00	104,42	0,00	99,52	0,00	114,85	0,00	105,26	0,00
C. Sarana dan penunjang transpor / Transport equipment and support	143,10	0,12	121,14	0,00	127,78	0,00	157,53	0,00	136,12	0,00
D. Jasa keuangan / Financial services	129,37	0,00	119,30	0,00	140,44	0,00	126,25	0,00	128,26	0,00

**INDEKS HARGA
PRICE INDICES**
**TABEL: 1.4
TABLE:**
**INDEKS HARGA KONSUMEN DI 82 KOTA DAN PERUBAHANNYA
CONSUMER PRICE INDICES FOR EACH OF THE 82 CITIES AND THEIR CHANGES
APRIL 2018 (2012 = 100)**

(Lanjutan / Continuation)

Kelompok / Group	Medan		Padang Sidempuan		Padang		Bukittinggi		Tembilahan	
	Indeks	Perubahan	Indeks	Perubahan	Indeks	Perubahan	Indeks	Perubahan	Indeks	Perubahan
	Index	Change (%)	Index	Change (%)	Index	Change (%)	Index	Change (%)	Index	Change (%)
[1]	[12]	[13]	[14]	[15]	[16]	[17]	[18]	[19]	[20]	[21]
INDEKS UMUM / GENERAL INDEX	137,65	-0,01	131,17	0,76	137,20	0,01	129,21	0,12	137,98	0,17
I. BAHAN MAKANAN / FOODSTUFF	151,39	-0,95	136,20	1,54	145,09	-0,43	143,09	0,11	155,90	0,63
A. Padi-padian, umbi-umbian dan hasilnya / Cereals, roots, and their products	131,33	-0,49	122,08	-0,14	132,00	0,11	140,78	-1,14	138,46	1,27
B. Daging dan hasil-hasilnya / Meat and its products	130,05	0,39	117,16	0,34	116,01	-0,25	132,08	0,86	130,42	7,10
C. Ikan segar / Fresh fish	139,40	-1,82	146,55	4,51	129,31	-0,35	137,26	-0,07	223,49	-0,35
D. Ikan diawetkan / Preserved fish	153,73	3,83	162,44	-1,22	161,30	-1,50	136,91	-0,75	146,63	0,90
E. Telur, susu dan hasil-hasilnya / Eggs, milk and their products	134,67	0,01	131,06	0,78	136,95	0,32	139,37	0,06	143,14	-0,80
F. Sayur-sayuran / Vegetables	140,37	-0,41	141,28	-0,35	166,16	-1,19	160,77	-1,37	147,06	-2,29
G. Kacang - kacang / Beans and nuts	115,99	0,16	137,40	0,00	135,89	0,34	106,63	0,15	110,08	-0,13
H. Buah - buahan / Fruits	141,88	-1,75	126,36	13,29	151,23	0,19	126,19	-0,22	122,91	0,00
I. Bumbu - bumbu / Spices	323,63	-2,60	183,43	1,63	225,29	-1,38	211,87	2,88	169,40	2,16
J. Lemak dan minyak / Fats and oils	107,17	0,15	107,49	-0,38	106,89	-0,17	110,11	-0,10	131,31	-0,26
K. Bahan makanan lainnya / Other food items	133,75	1,08	143,93	7,14	138,14	1,96	110,53	0,12	146,70	0,40
II. MAKANAN JADI, MINUMAN, ROKOK DAN TEMBAKAU / PREPARED FOOD, BEVERAGE, CIGARETTE AND TOBACCO	141,83	0,44	140,55	1,13	138,07	0,20	125,99	0,14	131,97	0,00
A. Makanan jadi / Prepared food	135,09	0,00	122,31	0,48	130,02	0,01	117,21	0,10	127,83	0,00
B. Minuman yang tidak beralkohol / Non-alcoholic beverages	125,03	0,35	132,54	-0,14	119,98	0,09	109,45	0,00	132,55	-0,01
C. Tembakau dan minuman beralkohol / Tobacco products and alcoholic beverages	168,85	1,28	175,49	2,39	170,64	0,60	157,67	0,24	142,51	0,00
III. PERUMAHAN, AIR, LISTRIK, GAS DAN BAHAN BAKAR / HOUSING, WATER, ELECTRICITY, GAS AND FUEL	133,41	0,23	131,63	0,17	134,90	-0,03	128,17	0,05	141,93	-0,13
A. Biaya tempat tinggal / Cost of housing	122,06	0,12	120,70	0,22	124,21	0,00	117,84	0,08	137,40	0,02
B. Bahan bakar, penerangan dan air / Fuel, electricity and water	167,70	0,00	154,06	0,03	168,87	0,08	167,25	0,00	168,81	-0,46
C. Perlengkapan rumah tangga / Household equipment	127,56	0,11	131,23	0,12	120,83	-0,02	114,69	0,03	111,39	0,00
D. Penyelenggaraan rumah tangga / Household operation	127,82	0,78	129,35	0,43	124,33	-0,58	119,82	0,10	122,96	-0,02
IV. SANDANG / CLOTHING	116,54	-1,00	125,88	0,47	118,13	0,31	111,78	0,16	123,46	0,19
A. Sandang laki-laki / Men's clothing	116,43	-0,45	134,18	0,00	126,27	0,13	123,93	0,01	132,85	0,00
B. Sandang wanita / Women's clothing	121,83	-3,55	121,95	0,00	111,15	0,42	106,28	0,03	120,21	0,00
C. Sandang anak-anak / Children's clothing	108,86	0,02	139,07	-0,03	111,20	0,00	107,38	0,07	111,25	0,00
D. Barang pribadi dan sandang lainnya / Personal effects	117,55	0,14	117,07	1,35	121,72	0,57	109,75	0,54	126,17	0,53
V. KESEHATAN / HEALTH	125,72	0,71	127,62	0,75	138,06	0,14	123,57	0,05	118,26	0,00
A. Jasa kesehatan / Health services	113,06	0,00	133,84	0,00	138,34	0,01	128,01	0,00	114,27	0,00
B. Obat-obatan / Medicines	111,83	0,00	116,60	0,33	124,32	0,00	112,63	0,04	108,43	0,00
C. Jasa perawatan jasmani / Personal care services	171,50	0,00	156,95	4,56	153,88	0,00	123,11	0,00	102,46	0,00
D. Perawatan jasmani dan kosmetika / Personal care and cosmetics	131,61	1,62	124,74	1,01	139,05	0,30	124,92	0,08	125,42	0,01
VI. PENDIDIKAN, REKREASI & OLAHRAGA / EDUCATION, RECREATION & SPORTS	133,73	-0,03	116,95	0,03	140,36	0,01	130,49	0,05	124,79	0,01
A. Pendidikan / Education	145,07	0,00	125,61	0,00	142,56	0,00	139,52	0,00	118,33	0,00
B. Kursus-kursus/pelatihan / Course and training	121,61	0,00	107,10	0,00	176,12	0,00	133,11	0,00	135,65	0,00
C. Perlengkapan/peralatan pendidikan / Educational equipment	106,34	0,02	119,61	0,00	124,75	0,00	107,39	0,36	123,08	0,00
D. Rekreasi / Recreation	131,64	-0,18	101,96	0,12	131,45	0,05	130,82	0,00	145,79	0,00
E. Olahraga / Sports	101,96	0,00	153,38	0,00	120,71	0,00	101,93	0,00	105,45	0,50
VII. TRANSPOR, KOMUNIKASI DAN JASA KEUANGAN / TRANSPORTATION, COMMUNICATION AND FINANCIAL SERVICES	134,37	0,72	124,36	0,30	134,00	0,37	124,69	0,26	123,62	0,07
A. Transpor / Transportation	143,24	0,99	132,60	0,44	143,95	0,50	130,91	0,36	136,58	0,11
B. Komunikasi dan pengiriman / Communication and delivery services	104,18	0,00	100,43	0,00	108,41	0,00	102,39	0,00	98,56	0,00
C. Sarana dan penunjang transpor / Transport equipment and support	145,06	0,00	142,91	0,05	125,85	0,00	135,41	0,00	112,28	0,05
D. Jasa keuangan / Financial services	122,20	0,00	122,59	0,00	109,69	0,00	124,08	0,00	127,32	0,00

**INDEKS HARGA
PRICE INDICES**
**TABEL: 1.4
TABLE:**
**INDEKS HARGA KONSUMEN DI 82 KOTA DAN PERUBAHANNYA
CONSUMER PRICE INDICES FOR EACH OF THE 82 CITIES AND THEIR CHANGES
APRIL 2018 (2012 = 100)**

(Lanjutan / Continuation)

Kelompok / Group	Pekanbaru		Dumai		Bungo		Jambi		Palembang	
	Indeks	Perubahan	Indeks	Perubahan	Indeks	Perubahan	Indeks	Perubahan	Indeks	Perubahan
	Index	Change (%)	Index	Change (%)	Index	Change (%)	Index	Change (%)	Index	Change (%)
[1]	[22]	[23]	[24]	[25]	[26]	[27]	[28]	[29]	[30]	[31]
INDEKS UMUM / GENERAL INDEX	134,61	0,20	134,24	0,14	130,44	0,18	131,81	0,21	130,10	0,29
I. BAHAN MAKANAN / FOODSTUFF	146,88	-0,03	139,61	0,37	122,27	0,07	132,47	0,08	134,89	0,26
A. Padi-padian, umbi-umbian dan hasilnya / <i>Cereals, roots, and their products</i>	117,57	-0,81	136,60	0,12	141,64	0,01	120,50	-2,56	127,70	-3,56
B. Daging dan hasil-hasilnya / <i>Meat and its products</i>	152,82	1,43	130,01	0,81	96,40	2,01	108,34	3,33	118,01	1,58
C. Ikan segar / <i>Fresh fish</i>	133,19	-0,36	152,53	-0,63	116,91	0,55	144,55	1,81	129,65	0,71
D. Ikan diawetkan / <i>Preserved fish</i>	141,89	2,12	176,81	3,51	132,01	0,11	158,71	0,17	141,50	-0,92
E. Telur, susu dan hasil-hasilnya / <i>Eggs, milk and their products</i>	123,89	0,70	129,30	0,80	137,52	-0,04	131,80	0,05	123,63	1,30
F. Sayur-sayuran / <i>Vegetables</i>	145,24	-1,77	138,15	-2,85	144,54	0,35	138,15	-1,37	158,69	3,56
G. Kacang - kacang / <i>Beans and nuts</i>	129,89	0,02	109,13	0,17	166,30	-0,07	137,25	-0,01	143,83	-0,06
H. Buah - buahan / <i>Fruits</i>	134,82	-0,71	149,73	-2,34	97,24	2,07	129,42	5,98	124,94	1,08
I. Bumbu - bumbu / <i>Spices</i>	282,10	0,32	160,41	6,02	112,17	-2,63	179,96	-2,62	192,78	1,80
J. Lemak dan minyak / <i>Fats and oils</i>	122,98	-0,63	109,69	-1,24	98,90	-0,59	106,22	0,30	120,76	-0,05
K. Bahan makanan lainnya / <i>Other food items</i>	144,60	0,40	117,59	0,00	140,38	0,00	139,89	3,57	132,66	1,83
II. MAKANAN JADI, MINUMAN, ROKOK DAN TEMBAKAU / PREPARED FOOD, BEVERAGE, CIGARETTE AND TOBACCO	145,51	0,19	144,26	0,05	136,66	0,00	140,74	0,30	146,47	0,36
A. Makanan jadi / <i>Prepared food</i>	141,84	0,25	131,14	0,15	130,75	0,00	136,43	0,00	138,85	0,51
B. Minuman yang tidak beralkohol / <i>Non-alcoholic beverages</i>	126,11	-0,01	144,76	-0,15	124,83	0,02	123,82	0,11	113,95	0,33
C. Tembakau dan minuman beralkohol / <i>Tobacco products and alcoholic beverages</i>	169,14	0,15	171,18	0,00	154,42	0,00	162,32	0,98	184,11	0,12
III. PERUMAHAN, AIR, LISTRIK, GAS DAN BAHAN BAKAR / HOUSING, WATER, ELECTRICITY, GAS AND FUEL	132,54	0,08	131,85	-0,11	145,12	0,15	134,61	0,16	123,16	0,28
A. Biaya tempat tinggal / <i>Cost of housing</i>	121,07	0,12	117,59	0,01	120,24	0,15	122,47	0,32	108,61	0,54
B. Bahan bakar, penerangan dan air / <i>Fuel, electricity and water</i>	176,38	0,00	169,46	-0,42	169,84	0,35	168,78	0,00	157,53	0,01
C. Perlengkapan rumah tangga / <i>Household equipment</i>	117,24	-0,09	127,54	0,13	150,38	-0,16	119,72	0,02	125,86	0,11
D. Penyelenggaraan rumah tangga / <i>Household operation</i>	123,66	0,07	120,37	-0,02	142,10	-0,13	123,03	0,10	117,84	0,06
IV. SANDANG / CLOTHING	114,62	0,37	129,47	0,13	133,23	0,64	110,50	0,55	122,37	0,11
A. Sandang laki-laki / <i>Men's clothing</i>	122,45	0,37	152,04	0,00	127,76	0,49	107,30	0,00	123,86	0,10
B. Sandang wanita / <i>Women's clothing</i>	109,05	0,01	129,55	0,21	130,86	0,66	101,70	0,00	125,09	0,03
C. Sandang anak-anak / <i>Children's clothing</i>	110,73	0,07	129,05	0,00	146,37	0,45	116,96	0,00	117,19	0,01
D. Barang pribadi dan sandang lainnya / <i>Personal effects</i>	115,72	1,15	102,58	0,43	126,55	1,05	114,65	1,71	121,66	0,24
V. KESEHATAN / HEALTH	122,52	2,05	127,39	0,13	120,98	0,45	123,00	0,20	130,90	0,01
A. Jasa kesehatan / <i>Health services</i>	116,30	0,00	140,27	0,00	100,00	0,00	115,07	0,32	122,21	0,00
B. Obat-obatan / <i>Medicines</i>	141,45	11,72	121,40	0,00	110,70	0,38	124,47	0,24	173,62	0,02
C. Jasa perawatan jasmani / <i>Personal care services</i>	122,15	0,00	123,55	0,00	114,41	0,00	145,87	0,00	136,31	0,00
D. Perawatan jasmani dan kosmetika / <i>Personal care and cosmetics</i>	123,42	0,67	124,13	0,26	143,17	0,81	127,71	0,10	122,81	0,01
VI. PENDIDIKAN, REKREASI & OLAHRAGA / EDUCATION, RECREATION & SPORTS	124,40	0,04	119,81	0,00	126,57	0,10	122,29	0,02	116,16	0,06
A. Pendidikan / <i>Education</i>	128,13	0,00	133,65	0,00	120,55	0,00	119,78	0,00	117,34	0,07
B. Kursus-kursus/pelatihan / <i>Course and training</i>	149,12	0,00	123,69	0,00	153,82	0,00	168,43	0,00	129,85	0,00
C. Perlengkapan/peralatan pendidikan / <i>Educational equipment</i>	105,04	0,32	111,15	0,00	127,83	0,11	133,54	0,23	118,84	0,25
D. Rekreasi / <i>Recreation</i>	116,70	0,03	104,39	0,00	128,55	0,31	99,96	-0,11	108,08	0,00
E. Olahraga / <i>Sports</i>	119,48	0,05	116,36	0,00	138,53	0,87	109,59	0,00	131,41	0,00
VII. TRANSPOR, KOMUNIKASI DAN JASA KEUANGAN / TRANSPORTATION, COMMUNICATION AND FINANCIAL SERVICES	126,62	0,20	127,27	0,28	123,05	0,42	134,61	0,33	130,21	0,52
A. Transpor / <i>Transportation</i>	135,22	0,33	131,22	0,38	124,42	0,60	148,46	0,47	143,57	0,86
B. Komunikasi dan pengiriman / <i>Communication and delivery services</i>	110,57	0,00	102,83	0,21	105,83	0,00	103,66	-0,04	105,38	0,00
C. Sarana dan penunjang transpor / <i>Transport equipment and support</i>	124,99	0,02	173,02	0,01	146,72	0,28	127,21	0,01	154,23	0,19
D. Jasa keuangan / <i>Financial services</i>	116,35	0,00	113,58	0,00	132,78	0,00	124,36	0,00	118,70	0,00

**INDEKS HARGA
PRICE INDICES**
**TABEL: 1.4
TABLE:**
**INDEKS HARGA KONSUMEN DI 82 KOTA DAN PERUBAHANNYA
CONSUMER PRICE INDICES FOR EACH OF THE 82 CITIES AND THEIR CHANGES
APRIL 2018 (2012 = 100)**

(Lanjutan / Continuation)

Kelompok / Group	Lubuklinggau		Bengkulu		Bandar Lampung		Metro		Tanjung Pandan	
	Indeks	Perubahan	Indeks	Perubahan	Indeks	Perubahan	Indeks	Perubahan	Indeks	Perubahan
	Index	Change (%)	Index	Change (%)	Index	Change (%)	Index	Change (%)	Index	Change (%)
[1]	[32]	[33]	[34]	[35]	[36]	[37]	[38]	[39]	[40]	[41]
INDEKS UMUM / GENERAL INDEX	130,56	0,29	141,69	0,26	133,39	-0,01	138,18	-0,12	139,32	-0,27
I. BAHAN MAKANAN / FOODSTUFF	136,34	0,72	146,08	-0,21	147,83	-0,73	161,91	-0,37	142,75	-1,66
A. Padi-padian, umbi-umbian dan hasilnya / <i>Cereals, roots, and their products</i>	138,67	-1,47	139,55	-1,40	134,10	-6,70	162,69	-2,50	125,95	0,57
B. Daging dan hasil-hasilnya / <i>Meat and its products</i>	145,64	6,35	149,06	1,65	145,25	1,23	143,27	1,08	142,32	22,39
C. Ikan segar / <i>Fresh fish</i>	124,00	0,60	138,87	-0,07	139,67	0,06	146,88	-0,76	164,26	-6,98
D. Ikan diawetkan / <i>Preserved fish</i>	144,20	-3,29	163,41	0,59	138,95	-0,45	125,02	-1,89	184,95	1,84
E. Telur, susu dan hasil-hasilnya / <i>Eggs, milk and their products</i>	120,01	-0,70	131,09	0,17	130,68	1,70	140,99	0,85	129,00	0,75
F. Sayur-sayuran / <i>Vegetables</i>	100,96	1,67	171,76	-1,32	154,57	5,34	231,40	0,71	108,48	-19,45
G. Kacang - kacang / <i>Beans and nuts</i>	126,26	-0,08	116,15	-0,07	131,88	-0,05	156,59	-0,02	144,35	0,08
H. Buah - buahan / <i>Fruits</i>	168,05	0,63	176,21	1,76	174,39	0,99	121,87	0,42	136,63	-2,07
I. Bumbu - bumbu / <i>Spices</i>	187,29	4,59	147,11	-0,47	235,11	-0,81	229,73	1,48	181,55	2,28
J. Lemak dan minyak / <i>Fats and oils</i>	98,92	-4,72	140,05	-0,74	111,21	-0,18	109,03	-0,81	122,65	0,00
K. Bahan makanan lainnya / <i>Other food items</i>	126,92	0,00	139,84	0,39	148,98	1,34	127,50	0,00	102,11	0,58
II. MAKANAN JADI, MINUMAN, ROKOK DAN TEMBAKAU / PREPARED FOOD, BEVERAGE, CIGARETTE AND TOBACCO	132,22	-0,10	137,49	0,33	133,37	-0,01	128,82	0,02	146,73	0,16
A. Makanan jadi / <i>Prepared food</i>	122,06	0,00	134,99	0,01	134,01	0,01	128,90	0,08	150,28	0,17
B. Minuman yang tidak beralkohol / <i>Non-alcoholic beverages</i>	120,66	-0,64	120,68	0,22	117,86	-0,14	124,94	-0,87	124,03	0,38
C. Tembakau dan minuman beralkohol / <i>Tobacco products and alcoholic beverages</i>	155,93	0,00	152,86	1,00	143,42	0,00	130,82	0,38	153,00	0,00
III. PERUMAHAN, AIR, LISTRIK, GAS DAN BAHAN BAKAR / HOUSING, WATER, ELECTRICITY, GAS AND FUEL	131,53	0,20	129,01	-0,33	132,40	0,49	131,30	-0,05	135,69	0,00
A. Biaya tempat tinggal / <i>Cost of housing</i>	115,05	0,17	120,13	-0,26	125,66	0,73	118,57	0,05	122,73	0,00
B. Bahan bakar, penerangan dan air / <i>Fuel, electricity and water</i>	191,56	0,01	161,60	-0,44	158,51	-0,01	182,95	0,00	166,23	0,00
C. Perlengkapan rumah tangga / <i>Household equipment</i>	119,51	0,50	124,32	-0,05	125,92	0,29	104,82	-0,34	152,80	0,00
D. Penyelenggaraan rumah tangga / <i>Household operation</i>	112,35	0,76	118,32	-0,79	124,28	0,32	121,61	-0,35	131,83	0,00
IV. SANDANG / CLOTHING	120,27	0,21	123,72	0,11	112,53	0,15	122,91	-0,04	129,90	0,97
A. Sandang laki-laki / <i>Men's clothing</i>	116,92	0,28	125,16	0,00	121,70	0,00	116,11	-0,01	144,26	0,00
B. Sandang wanita / <i>Women's clothing</i>	120,12	0,17	126,81	-0,45	108,92	0,00	125,78	-0,21	120,87	0,00
C. Sandang anak-anak / <i>Children's clothing</i>	127,23	-0,07	129,31	0,36	110,65	0,00	131,76	0,11	127,14	0,00
D. Barang pribadi dan sandang lainnya / <i>Personal effects</i>	116,51	0,53	112,88	0,79	108,24	0,62	114,95	0,00	123,16	5,71
V. KESEHATAN / HEALTH	130,19	0,34	136,36	0,36	132,04	0,33	135,15	-0,14	137,98	0,12
A. Jasa kesehatan / <i>Health services</i>	112,82	0,00	138,27	0,26	131,64	0,00	128,41	0,00	141,50	0,00
B. Obat-obatan / <i>Medicines</i>	127,06	0,43	129,72	0,37	115,98	2,65	112,32	0,00	110,39	0,72
C. Jasa perawatan jasmani / <i>Personal care services</i>	158,03	0,00	158,62	0,00	131,98	0,00	134,23	0,00	175,89	0,00
D. Perawatan jasmani dan kosmetika / <i>Personal care and cosmetics</i>	142,64	0,57	134,11	0,52	139,49	-0,15	153,70	-0,46	141,27	0,00
VI. PENDIDIKAN, REKREASI & OLAHRAGA / EDUCATION, RECREATION & SPORTS	116,47	-0,02	144,14	0,00	136,91	0,00	140,56	-0,03	142,99	0,01
A. Pendidikan / <i>Education</i>	111,31	0,00	159,21	0,00	149,31	0,00	161,14	0,00	152,90	0,00
B. Kursus-kursus/pelatihan / <i>Course and training</i>	181,15	0,00	147,18	0,00	152,41	0,00	153,68	0,00	117,10	0,00
C. Perlengkapan/peralatan pendidikan / <i>Educational equipment</i>	117,70	0,87	127,41	0,00	118,20	0,00	95,35	0,75	140,42	0,00
D. Rekreasi / <i>Recreation</i>	110,87	-1,10	107,41	0,00	107,10	0,00	105,82	-0,71	136,03	0,04
E. Olahraga / <i>Sports</i>	109,07	0,00	130,69	0,00	101,87	0,00	101,15	0,00	136,75	0,00
VII. TRANSPOR, KOMUNIKASI DAN JASA KEUANGAN / TRANSPORTATION, COMMUNICATION AND FINANCIAL SERVICES	126,05	0,25	162,77	1,55	121,91	0,13	126,36	0,13	130,34	0,94
A. Transpor / <i>Transportation</i>	133,22	0,35	191,41	2,19	127,46	0,20	136,05	0,21	144,68	1,25
B. Komunikasi dan pengiriman / <i>Communication and delivery services</i>	107,59	0,00	107,28	-0,05	103,09	0,00	104,30	0,00	95,43	-0,05
C. Sarana dan penunjang transpor / <i>Transport equipment and support</i>	117,41	0,00	137,18	-0,22	143,26	0,03	121,02	0,02	135,44	1,09
D. Jasa keuangan / <i>Financial services</i>	125,90	0,00	113,58	0,00	109,89	0,00	130,14	0,00	131,69	0,00

**INDEKS HARGA
PRICE INDICES**
**TABEL: 1.4
TABLE:**
**INDEKS HARGA KONSUMEN DI 82 KOTA DAN PERUBAHANNYA
CONSUMER PRICE INDICES FOR EACH OF THE 82 CITIES AND THEIR CHANGES
APRIL 2018 (2012 = 100)**

(Lanjutan / Continuation)

Kelompok / Group	Pangkal Pinang		Batam		Tanjung Pinang		DKI Jakarta		Bogor	
	Indeks	Perubahan	Indeks	Perubahan	Indeks	Perubahan	Indeks	Perubahan	Indeks	Perubahan
	Index	Change (%)	Index	Change (%)	Index	Change (%)	Index	Change (%)	Index	Change (%)
[1]	[42]	[43]	[44]	[45]	[46]	[47]	[48]	[49]	[50]	[51]
INDEKS UMUM / GENERAL INDEX	139,31	1,01	133,36	-0,32	130,28	-0,13	132,22	0,06	133,74	0,19
I. BAHAN MAKANAN / FOODSTUFF	148,35	-0,30	142,43	-1,39	142,82	-0,85	151,84	-0,70	143,98	0,01
A. Padi-padian, umbi-umbian dan hasilnya / <i>Cereals, roots, and their products</i>	138,95	-0,44	161,25	-0,65	146,48	0,00	143,63	-2,64	134,28	-1,00
B. Daging dan hasil-hasilnya / <i>Meat and its products</i>	130,80	4,47	125,00	2,38	134,50	3,29	147,86	0,22	134,84	0,59
C. Ikan segar / <i>Fresh fish</i>	169,34	-0,90	136,47	-0,31	156,42	-4,41	149,33	-1,15	162,27	-2,09
D. Ikan diawetkan / <i>Preserved fish</i>	140,95	0,59	121,64	0,00	147,81	1,46	175,27	-0,45	155,85	1,31
E. Telur, susu dan hasil-hasilnya / <i>Eggs, milk and their products</i>	128,42	0,90	115,72	-0,22	116,51	-0,60	136,12	0,57	123,74	0,99
F. Sayur-sayuran / <i>Vegetables</i>	118,73	-13,59	171,84	-5,94	149,12	2,28	174,18	-0,44	130,76	-0,74
G. Kacang - kacang / <i>Beans and nuts</i>	136,05	-0,01	116,19	-0,11	145,20	0,00	135,81	-0,63	128,74	0,00
H. Buah - buahan / <i>Fruits</i>	201,82	3,13	137,66	1,22	151,43	-1,12	162,10	-0,73	171,72	0,92
I. Bumbu - bumbu / <i>Spices</i>	168,20	1,62	189,22	-7,14	152,47	-2,17	199,86	0,03	217,75	0,96
J. Lemak dan minyak / <i>Fats and oils</i>	128,43	-1,89	117,99	0,71	113,02	-0,26	125,21	0,14	124,70	-0,12
K. Bahan makanan lainnya / <i>Other food items</i>	136,39	6,79	113,61	0,00	123,87	-0,15	135,42	1,24	133,33	0,16
II. MAKANAN JADI, MINUMAN, ROKOK DAN TEMBAKAU / PREPARED FOOD, BEVERAGE, CIGARETTE AND TOBACCO	137,94	0,01	132,02	0,07	143,12	0,24	148,52	0,25	130,54	0,10
A. Makanan jadi / <i>Prepared food</i>	132,97	0,02	123,46	-0,01	138,46	0,00	154,33	0,27	128,82	-0,01
B. Minuman yang tidak beralkohol / <i>Non-alcoholic beverages</i>	123,35	-0,06	113,31	0,19	130,34	0,29	130,54	-0,18	126,44	0,54
C. Tembakau dan minuman beralkohol / <i>Tobacco products and alcoholic beverages</i>	158,19	0,03	175,57	0,16	168,86	0,82	151,07	0,66	138,85	0,00
III. PERUMAHAN, AIR, LISTRIK, GAS DAN BAHAN BAKAR / HOUSING, WATER, ELECTRICITY, GAS AND FUEL	135,31	0,02	128,94	0,02	122,21	0,05	129,68	0,36	126,01	0,51
A. Biaya tempat tinggal / <i>Cost of housing</i>	126,64	0,02	120,93	-0,01	114,47	0,03	119,58	0,76	122,77	0,73
B. Bahan bakar, penerangan dan air / <i>Fuel, electricity and water</i>	171,69	0,00	154,02	0,00	161,77	0,23	153,90	0,02	141,20	0,00
C. Perlengkapan rumah tangga / <i>Household equipment</i>	119,24	0,16	120,56	0,02	115,97	0,04	124,24	0,12	108,69	0,06
D. Penyelenggaraan rumah tangga / <i>Household operation</i>	122,02	-0,07	124,07	0,07	112,49	-0,37	131,37	-0,05	128,65	0,05
IV. SANDANG / CLOTHING	129,27	0,43	113,29	0,35	124,09	0,23	125,79	0,53	115,42	0,23
A. Sandang laki-laki / <i>Men's clothing</i>	139,88	-0,01	113,54	0,00	130,56	0,18	124,65	-0,14	111,52	-0,60
B. Sandang wanita / <i>Women's clothing</i>	121,84	0,00	110,54	0,00	129,70	0,39	119,64	0,53	109,64	0,79
C. Sandang anak-anak / <i>Children's clothing</i>	126,47	0,00	109,87	0,00	119,54	0,00	117,14	-0,13	125,87	0,67
D. Barang pribadi dan sandang lainnya / <i>Personal effects</i>	125,95	2,92	118,55	1,24	115,12	0,34	131,72	0,98	113,65	0,24
V. KESEHATAN / HEALTH	130,05	0,39	123,55	0,01	119,73	-0,07	123,90	0,10	133,99	-0,46
A. Jasa kesehatan / <i>Health services</i>	117,96	0,00	148,00	0,00	113,39	0,35	113,38	0,00	121,90	0,00
B. Obat-obatan / <i>Medicines</i>	119,24	0,27	101,79	0,00	111,40	-1,53	118,79	0,14	113,11	0,04
C. Jasa perawatan jasmani / <i>Personal care services</i>	128,86	0,00	111,21	0,00	135,45	0,00	137,51	0,02	141,18	0,00
D. Perawatan jasmani dan kosmetika / <i>Personal care and cosmetics</i>	148,63	0,82	117,12	0,02	125,35	0,34	133,93	0,18	150,65	-0,97
VI. PENDIDIKAN, REKREASI & OLAHRAGA / EDUCATION, RECREATION & SPORTS	136,68	-0,05	123,71	0,01	123,09	0,02	110,77	-0,03	139,66	-0,02
A. Pendidikan / <i>Education</i>	149,54	0,00	139,26	0,00	120,91	0,00	116,45	0,00	138,93	0,00
B. Kursus-kursus/pelatihan / <i>Course and training</i>	113,11	0,00	102,83	0,00	109,06	0,00	102,94	0,00	228,20	0,00
C. Perlengkapan/peralatan pendidikan / <i>Educational equipment</i>	109,17	0,07	108,08	0,06	128,48	0,00	107,11	-0,11	142,74	-0,17
D. Rekreasi / <i>Recreation</i>	118,16	-0,33	109,97	0,00	128,31	0,00	106,43	-0,05	114,29	0,00
E. Olahraga / <i>Sports</i>	114,33	0,00	115,13	0,00	120,02	0,90	105,06	0,00	129,44	0,00
VII. TRANSPOR, KOMUNIKASI DAN JASA KEUANGAN / TRANSPORTATION, COMMUNICATION AND FINANCIAL SERVICES	138,91	7,20	143,36	-0,24	119,46	0,09	126,09	0,02	141,64	0,20
A. Transpor / <i>Transportation</i>	155,91	10,18	158,43	-0,33	124,04	0,15	140,75	0,04	154,70	0,29
B. Komunikasi dan pengiriman / <i>Communication and delivery services</i>	102,40	0,00	110,57	0,00	108,21	0,00	103,90	0,00	104,40	0,00
C. Sarana dan penunjang transpor / <i>Transport equipment and support</i>	123,39	0,01	127,71	0,05	128,70	0,00	134,14	0,00	174,26	0,00
D. Jasa keuangan / <i>Financial services</i>	125,87	0,00	114,82	0,00	114,99	0,00	120,86	0,00	114,27	0,00

**INDEKS HARGA
PRICE INDICES**
**TABEL: 1.4
TABLE:**
**INDEKS HARGA KONSUMEN DI 82 KOTA DAN PERUBAHANNYA
CONSUMER PRICE INDICES FOR EACH OF THE 82 CITIES AND THEIR CHANGES
APRIL 2018 (2012 = 100)**

(Lanjutan / Continuation)

Kelompok / Group	Sukabumi		Bandung		Cirebon		Bekasi		Depok	
	Indeks	Perubahan	Indeks	Perubahan	Indeks	Perubahan	Indeks	Perubahan	Indeks	Perubahan
	Index	Change (%)	Index	Change (%)	Index	Change (%)	Index	Change (%)	Index	Change (%)
[1]	[52]	[53]	[54]	[55]	[56]	[57]	[58]	[59]	[60]	[61]
INDEKS UMUM / GENERAL INDEX	131,74	0,03	131,59	0,27	128,01	-0,08	129,10	-0,36	130,48	-0,15
I. BAHAN MAKANAN / FOODSTUFF	140,10	-0,06	147,30	0,34	143,98	-0,37	146,46	-1,89	145,77	-1,23
A. Padi-padian, umbi-umbian dan hasilnya / <i>Cereals, roots, and their products</i>	142,83	-1,36	149,41	-0,01	133,13	-3,00	133,02	-3,79	134,07	-2,98
B. Daging dan hasil-hasilnya / <i>Meat and its products</i>	142,23	0,58	133,40	0,03	147,57	2,87	136,85	-2,96	131,07	0,54
C. Ikan segar / <i>Fresh fish</i>	145,96	-1,65	160,41	1,22	141,70	-0,07	156,57	-0,27	152,88	-0,40
D. Ikan diawetkan / <i>Preserved fish</i>	140,96	-0,03	149,57	0,12	131,33	0,06	159,37	-0,53	147,38	0,23
E. Telur, susu dan hasil-hasilnya / <i>Eggs, milk and their products</i>	137,02	0,23	126,02	0,52	129,99	1,69	126,33	-0,41	136,96	-0,29
F. Sayur-sayuran / <i>Vegetables</i>	145,54	-0,02	174,79	-0,11	244,55	-2,37	167,52	-6,55	159,65	0,31
G. Kacang - kacang / <i>Beans and nuts</i>	130,22	0,12	126,99	0,06	121,62	-0,01	128,32	2,50	155,05	0,08
H. Buah - buahan / <i>Fruits</i>	141,83	-0,48	163,02	0,53	143,86	0,10	168,64	2,52	153,16	-4,15
I. Bumbu - bumbu / <i>Spices</i>	162,99	4,55	187,54	0,88	183,88	1,86	193,07	-2,62	207,55	-3,06
J. Lemak dan minyak / <i>Fats and oils</i>	98,92	0,01	116,65	0,62	109,11	0,75	110,36	-0,46	111,92	-0,77
K. Bahan makanan lainnya / <i>Other food items</i>	143,02	0,21	134,46	1,59	105,76	1,65	134,87	0,27	155,68	3,93
II. MAKANAN JADI, MINUMAN, ROKOK DAN TEMBAKAU / PREPARED FOOD, BEVERAGE, CIGARETTE AND TOBACCO	141,61	0,00	139,55	0,11	124,85	0,13	131,37	0,08	137,60	0,39
A. Makanan jadi / <i>Prepared food</i>	136,77	0,00	132,65	0,05	115,56	-0,16	130,16	0,08	135,38	0,41
B. Minuman yang tidak beralkohol / <i>Non-alcoholic beverages</i>	123,07	0,02	141,63	0,35	111,27	0,92	114,83	0,06	130,75	0,73
C. Tembakau dan minuman beralkohol / <i>Tobacco products and alcoholic beverages</i>	165,60	0,01	159,68	0,08	176,43	0,55	156,25	0,10	152,37	0,00
III. PERUMAHAN, AIR, LISTRIK, GAS DAN BAHAN BAKAR / HOUSING, WATER, ELECTRICITY, GAS AND FUEL	125,32	0,06	121,49	0,17	125,15	-0,34	123,01	0,04	123,03	0,07
A. Biaya tempat tinggal / <i>Cost of housing</i>	120,05	0,06	111,78	0,22	109,91	-0,86	109,15	0,00	111,94	0,04
B. Bahan bakar, penerangan dan air / <i>Fuel, electricity and water</i>	155,74	0,01	175,79	0,00	159,86	0,33	180,63	0,03	179,19	0,00
C. Perlengkapan rumah tangga / <i>Household equipment</i>	115,06	0,30	107,90	-0,07	110,21	-0,05	107,73	0,09	110,83	0,00
D. Penyelenggaraan rumah tangga / <i>Household operation</i>	108,68	0,04	123,41	0,28	128,55	-0,08	113,97	0,26	121,45	0,43
IV. SANDANG / CLOTHING	108,79	0,10	112,12	0,86	113,09	-0,24	118,50	0,19	113,56	0,15
A. Sandang laki-laki / <i>Men's clothing</i>	105,14	0,31	116,73	1,04	107,88	-1,00	116,90	0,00	109,37	0,00
B. Sandang wanita / <i>Women's clothing</i>	105,81	0,04	107,74	0,34	109,38	0,34	121,62	0,37	118,58	0,00
C. Sandang anak-anak / <i>Children's clothing</i>	115,92	0,00	102,81	1,99	112,73	-0,28	116,90	-0,05	113,77	0,02
D. Barang pribadi dan sandang lainnya / <i>Personal effects</i>	108,16	0,00	120,54	0,16	121,64	0,00	118,84	0,36	113,37	0,78
V. KESEHATAN / HEALTH	123,74	0,05	127,05	0,13	115,72	0,94	116,01	0,21	127,47	-0,03
A. Jasa kesehatan / <i>Health services</i>	112,05	0,00	122,00	0,00	108,63	0,00	109,03	0,20	135,80	0,00
B. Obat-obatan / <i>Medicines</i>	112,40	0,00	126,58	0,32	102,21	0,00	104,57	1,31	106,41	0,22
C. Jasa perawatan jasmani / <i>Personal care services</i>	134,10	0,00	146,38	0,00	125,22	0,00	148,42	0,00	109,24	0,00
D. Perawatan jasmani dan kosmetika / <i>Personal care and cosmetics</i>	142,76	0,11	128,99	0,24	123,56	1,83	121,01	-0,10	128,36	-0,17
VI. PENDIDIKAN, REKREASI & OLAHRAGA / EDUCATION, RECREATION & SPORTS	116,45	0,01	126,18	0,60	128,70	0,00	121,77	0,00	108,36	0,00
A. Pendidikan / <i>Education</i>	115,83	0,00	123,48	0,00	138,17	0,00	140,94	0,00	102,28	0,00
B. Kursus-kursus/pelatihan / <i>Course and training</i>	114,21	0,00	118,81	0,00	128,15	0,00	113,94	0,00	138,36	0,00
C. Perlengkapan/peralatan pendidikan / <i>Educational equipment</i>	125,69	0,04	112,57	0,00	103,95	0,00	115,52	0,03	126,88	0,00
D. Rekreasi / <i>Recreation</i>	110,46	0,00	147,43	2,50	106,37	0,00	96,70	0,00	106,20	0,00
E. Olahraga / <i>Sports</i>	126,22	0,00	108,73	0,00	145,42	0,00	108,65	0,05	103,26	0,00
VII. TRANSPOR, KOMUNIKASI DAN JASA KEUANGAN / TRANSPORTATION, COMMUNICATION AND FINANCIAL SERVICES	132,60	0,17	136,67	0,17	125,49	0,18	126,43	0,15	136,16	0,07
A. Transpor / <i>Transportation</i>	140,40	0,25	150,69	0,25	140,48	0,29	135,76	0,07	147,86	0,17
B. Komunikasi dan pengiriman / <i>Communication and delivery services</i>	109,86	0,01	106,00	0,00	101,09	0,00	105,71	0,00	104,29	-0,28
C. Sarana dan penunjang transpor / <i>Transport equipment and support</i>	146,63	0,02	148,89	0,04	134,19	0,00	133,24	0,86	134,82	0,01
D. Jasa keuangan / <i>Financial services</i>	116,61	0,00	112,82	0,00	118,62	0,00	121,63	0,00	109,54	0,00

**INDEKS HARGA
PRICE INDICES**
**TABEL: 1.4
TABLE:**
**INDEKS HARGA KONSUMEN DI 82 KOTA DAN PERUBAHANNYA
CONSUMER PRICE INDICES FOR EACH OF THE 82 CITIES AND THEIR CHANGES
APRIL 2018 (2012 = 100)**

(Lanjutan / Continuation)

Kelompok / Group	Tasikmalaya		Cilacap		Purwokerto		Kudus		Surakarta	
	Indeks	Perubahan	Indeks	Perubahan	Indeks	Perubahan	Indeks	Perubahan	Indeks	Perubahan
	Index	Change (%)	Index	Change (%)	Index	Change (%)	Index	Change (%)	Index	Change (%)
[1]	[62]	[63]	[64]	[65]	[66]	[67]	[68]	[69]	[70]	[71]
INDEKS UMUM / GENERAL INDEX	130,83	-0,10	135,43	-0,11	129,27	0,06	138,91	0,01	127,73	-0,02
I. BAHAN MAKANAN / FOODSTUFF	146,89	-0,77	136,95	-1,83	145,08	-0,51	156,88	-0,46	144,42	-1,07
A. Padi-padian, umbi-umbian dan hasilnya / Cereals, roots, and their products	137,13	-2,86	135,65	-2,40	143,17	-0,81	134,59	-2,43	143,42	-1,40
B. Daging dan hasil-hasilnya / Meat and its products	142,28	1,10	146,77	0,01	133,54	0,60	100,16	1,52	119,59	1,29
C. Ikan segar / Fresh fish	171,18	-1,02	118,63	-0,31	154,19	0,18	151,80	0,68	154,26	0,41
D. Ikan diawetkan / Preserved fish	145,96	0,35	136,65	-0,47	145,17	1,30	180,06	-0,23	148,62	-0,26
E. Telur, susu dan hasil-hasilnya / Eggs, milk and their products	134,81	1,10	118,72	0,60	132,03	0,62	134,12	1,67	127,28	1,55
F. Sayur-sayuran / Vegetables	186,34	-0,77	110,17	-0,93	160,72	-3,96	290,29	-1,69	175,23	-1,06
G. Kacang - kacang / Beans and nuts	140,54	-0,09	131,79	-0,42	141,20	0,06	167,76	0,27	122,38	0,01
H. Buah - buahan / Fruits	165,65	-1,19	176,84	-1,97	138,08	0,13	143,52	-0,98	136,09	-1,87
I. Bumbu - bumbu / Spices	172,60	1,36	192,52	-6,40	193,67	-0,54	281,45	0,27	212,12	-6,58
J. Lemak dan minyak / Fats and oils	116,76	-0,10	102,27	-0,71	116,41	-0,81	129,33	0,07	143,74	1,11
K. Bahan makanan lainnya / Other food items	167,30	-0,05	156,92	2,27	132,03	2,72	114,63	1,20	129,88	0,14
II. MAKANAN JADI, MINUMAN, ROKOK DAN TEMBAKAU / PREPARED FOOD, BEVERAGE, CIGARETTE AND TOBACCO	126,19	-0,01	146,15	0,81	132,07	0,54	147,07	0,10	120,32	0,31
A. Makanan jadi / Prepared food	118,17	0,00	140,12	1,05	125,59	0,06	143,48	0,11	112,48	0,30
B. Minuman yang tidak beralkohol / Non-alcoholic beverages	121,92	-0,01	131,83	-0,09	115,35	0,50	128,12	0,18	116,80	0,38
C. Tembakau dan minuman beralkohol / Tobacco products and alcoholic beverages	157,35	0,00	175,11	0,81	169,06	1,82	178,05	0,00	168,64	0,25
III. PERUMAHAN, AIR, LISTRIK, GAS DAN BAHAN BAKAR / HOUSING, WATER, ELECTRICITY, GAS AND FUEL	127,22	-0,01	136,29	-0,03	125,24	0,01	129,05	0,05	124,73	-0,02
A. Biaya tempat tinggal / Cost of housing	119,52	-0,02	123,96	-0,06	117,98	-0,01	117,51	0,00	115,95	0,00
B. Bahan bakar, penerangan dan air / Fuel, electricity and water	160,75	0,00	160,52	0,00	142,95	0,00	167,73	0,13	149,47	-0,07
C. Perlengkapan rumah tangga / Household equipment	123,57	0,00	130,07	0,09	112,75	0,25	117,92	0,00	126,72	-0,24
D. Penyelenggaraan rumah tangga / Household operation	127,08	0,05	147,51	-0,09	134,19	-0,04	120,53	0,14	117,82	0,16
IV. SANDANG / CLOTHING	126,49	0,04	117,63	0,47	110,23	0,05	123,18	0,41	121,02	0,13
A. Sandang laki-laki / Men's clothing	128,76	0,02	114,71	0,23	111,36	0,00	123,89	0,45	121,65	0,04
B. Sandang wanita / Women's clothing	132,53	0,08	126,28	0,42	107,97	0,00	118,76	0,41	121,57	0,04
C. Sandang anak-anak / Children's clothing	124,11	0,00	118,69	0,46	107,89	-0,01	129,96	0,00	129,48	0,02
D. Barang pribadi dan sandang lainnya / Personal effects	119,27	0,05	112,09	0,68	113,74	0,24	119,98	0,93	113,20	0,46
V. KESEHATAN / HEALTH	135,55	0,36	126,79	0,21	115,80	0,48	125,69	0,00	136,16	0,13
A. Jasa kesehatan / Health services	134,16	0,00	124,67	0,00	108,03	0,81	112,05	0,00	143,15	0,00
B. Obat-obatan / Medicines	135,15	1,66	122,37	0,68	116,45	0,04	125,54	0,00	112,16	0,05
C. Jasa perawatan jasmani / Personal care services	154,79	0,00	138,68	0,00	113,71	0,00	124,31	0,00	127,58	0,98
D. Perawatan jasmani dan kosmetika / Personal care and cosmetics	133,22	0,44	131,32	0,24	124,69	0,49	146,39	0,00	140,85	0,16
VI. PENDIDIKAN, REKREASI & OLAHRAGA / EDUCATION, RECREATION & SPORTS	128,63	0,00	128,39	0,02	123,03	-0,05	127,47	0,02	116,21	0,00
A. Pendidikan / Education	130,60	0,00	127,16	0,00	131,51	0,00	131,23	0,00	117,94	0,00
B. Kursus-kursus/pelatihan / Course and training	188,77	0,00	154,76	0,00	115,45	0,00	124,76	0,00	111,78	0,00
C. Perlengkapan/peralatan pendidikan / Educational equipment	122,10	0,01	119,45	0,14	112,73	-0,12	137,66	0,00	107,60	0,00
D. Rekreasi / Recreation	113,69	0,00	125,63	0,01	111,47	-0,15	105,22	0,00	118,85	0,00
E. Olahraga / Sports	124,70	0,00	158,26	0,00	136,66	0,00	117,19	1,00	113,60	0,00
VII. TRANSPOR, KOMUNIKASI DAN JASA KEUANGAN / TRANSPORTATION, COMMUNICATION AND FINANCIAL SERVICES	129,51	0,17	133,58	0,36	125,16	0,34	135,99	0,41	129,16	0,77
A. Transpor / Transportation	135,98	0,24	144,65	0,57	137,01	0,53	140,41	0,56	138,96	1,07
B. Komunikasi dan pengiriman / Communication and delivery services	104,96	0,00	114,13	0,00	101,16	0,00	109,20	0,00	103,71	0,00
C. Sarana dan penunjang transpor / Transport equipment and support	140,80	0,00	128,47	0,00	128,75	0,00	149,72	0,00	141,42	0,74
D. Jasa keuangan / Financial services	113,76	0,00	125,80	0,00	120,94	0,00	133,98	0,00	123,25	0,00

**INDEKS HARGA
PRICE INDICES**

TABEL: 1.4
TABLE:

**INDEKS HARGA KONSUMEN DI 82 KOTA DAN PERUBAHANNYA
CONSUMER PRICE INDICES FOR EACH OF THE 82 CITIES AND THEIR CHANGES
APRIL 2018 (2012 = 100)**

(Lanjutan / Continuation)

Kelompok / Group	Semarang		Tegal		Yogyakarta		Jember		Banyuwangi	
	Indeks	Perubahan	Indeks	Perubahan	Indeks	Perubahan	Indeks	Perubahan	Indeks	Perubahan
	Index	Change (%)	Index	Change (%)	Index	Change (%)	Index	Change (%)	Index	Change (%)
[1]	[72]	[73]	[74]	[75]	[76]	[77]	[78]	[79]	[80]	[81]
INDEKS UMUM / GENERAL INDEX	130,74	0,02	128,61	-0,01	129,36	0,10	128,23	0,40	127,67	0,04
I. BAHAN MAKANAN / FOODSTUFF	148,29	-0,57	135,39	-1,48	145,59	-0,54	132,23	0,36	125,46	-1,01
A. Padi-padian, umbi-umbian dan hasilnya / <i>Cereals, roots, and their products</i>	141,53	-3,24	128,65	-4,17	133,80	-2,81	126,60	-0,92	110,19	-2,70
B. Daging dan hasil-hasilnya / <i>Meat and its products</i>	137,75	0,32	141,64	1,18	148,69	0,36	136,51	2,90	120,46	3,05
C. Ikan segar / <i>Fresh fish</i>	150,07	-0,92	147,95	-1,68	151,08	-0,01	128,48	-0,13	172,47	-2,80
D. Ikan diawetkan / <i>Preserved fish</i>	130,05	-0,22	127,41	0,00	186,18	-0,75	170,63	1,75	107,19	-1,98
E. Telur, susu dan hasil-hasilnya / <i>Eggs, milk and their products</i>	129,09	1,77	128,12	1,71	134,97	1,30	131,71	2,83	108,48	1,75
F. Sayur-sayuran / <i>Vegetables</i>	178,87	-2,66	140,50	0,44	156,70	-1,48	166,24	-2,82	128,20	-1,57
G. Kacang - kacangangan / <i>Beans and nuts</i>	141,74	0,07	116,64	-0,03	129,77	-0,32	120,46	-0,01	203,76	0,84
H. Buah - buahan / <i>Fruits</i>	139,59	-0,29	125,23	-0,02	154,71	0,72	119,58	-1,84	118,10	3,66
I. Bumbu - bumbu / <i>Spices</i>	222,11	1,65	193,56	-3,01	192,82	-0,67	128,20	4,89	119,37	-7,05
J. Lemak dan minyak / <i>Fats and oils</i>	132,05	-0,06	134,18	-0,50	126,50	-0,29	108,96	-0,47	97,35	-1,70
K. Bahan makanan lainnya / <i>Other food items</i>	136,67	2,14	125,15	1,86	148,48	0,95	135,66	0,30	144,56	11,76
II. MAKANAN JADI, MINUMAN, ROKOK DAN TEMBAKAU / PREPARED FOOD, BEVERAGE, CIGARETTE AND TOBACCO	132,41	0,31	133,78	0,14	129,45	0,12	135,11	0,34	127,90	0,60
A. Makanan jadi / <i>Prepared food</i>	129,73	0,36	130,24	0,05	129,08	0,13	120,75	0,06	123,58	0,00
B. Minuman yang tidak beralkohol / <i>Non-alcoholic beverages</i>	117,70	0,35	123,16	0,34	122,78	0,15	128,79	0,83	114,67	0,53
C. Tembakau dan minuman beralkohol / <i>Tobacco products and alcoholic beverages</i>	166,69	0,10	155,44	0,33	136,88	0,07	174,51	0,45	142,32	1,54
III. PERUMAHAN, AIR, LISTRIK, GAS DAN BAHAN BAKAR / HOUSING, WATER, ELECTRICITY, GAS AND FUEL	128,78	0,06	123,27	0,51	131,36	0,19	129,93	0,53	137,40	0,39
A. Biaya tempat tinggal / <i>Cost of housing</i>	123,24	0,06	112,62	0,99	121,86	0,40	119,67	1,23	115,58	0,03
B. Bahan bakar, penerangan dan air / <i>Fuel, electricity and water</i>	149,80	-0,07	160,65	-0,19	154,97	0,00	160,14	0,00	174,34	0,34
C. Perlengkapan rumah tangga / <i>Household equipment</i>	107,19	0,88	114,47	-0,02	112,37	0,14	114,18	0,00	146,92	0,00
D. Penyelenggaraan rumah tangga / <i>Household operation</i>	123,34	0,13	117,57	-0,08	125,35	-0,02	123,54	0,02	118,81	1,82
IV. SANDANG / CLOTHING	109,05	0,06	112,47	0,44	123,08	0,28	115,32	0,14	130,16	0,77
A. Sandang laki-laki / <i>Men's clothing</i>	109,11	-0,21	112,71	0,42	127,53	-0,02	119,80	0,05	115,32	0,46
B. Sandang wanita / <i>Women's clothing</i>	109,74	0,13	113,41	0,44	118,28	-0,11	117,62	0,03	135,42	0,45
C. Sandang anak-anak / <i>Children's clothing</i>	105,35	0,02	117,28	0,04	128,75	0,56	112,55	-0,01	122,18	0,29
D. Barang pribadi dan sandang lainnya / <i>Personal effects</i>	113,01	0,46	107,59	0,82	118,43	0,77	109,74	0,51	141,86	1,37
V. KESEHATAN / HEALTH	113,36	0,06	121,46	0,28	122,77	-0,17	127,44	0,20	118,26	-0,12
A. Jasa kesehatan / <i>Health services</i>	103,14	0,00	112,09	0,00	120,17	0,00	113,64	0,00	111,65	0,00
B. Obat-obatan / <i>Medicines</i>	115,68	0,01	126,85	0,71	116,40	0,06	114,78	0,00	118,93	0,00
C. Jasa perawatan jasmani / <i>Personal care services</i>	130,19	0,00	113,17	0,00	119,24	0,00	191,59	1,89	139,48	0,00
D. Perawatan jasmani dan kosmetika / <i>Personal care and cosmetics</i>	124,78	0,19	134,28	0,43	131,14	-0,55	129,48	-0,19	119,54	-0,29
VI. PENDIDIKAN, REKREASI & OLAHRAGA / EDUCATION, RECREATION & SPORTS	126,69	0,24	121,66	0,08	112,87	0,04	119,71	0,08	119,54	0,03
A. Pendidikan / <i>Education</i>	134,79	0,00	124,41	0,00	113,46	0,00	138,56	0,00	133,15	0,00
B. Kursus-kursus/pelatihan / <i>Course and training</i>	114,26	0,00	107,16	0,00	130,24	0,00	118,58	0,00	142,28	0,00
C. Perlengkapan/peralatan pendidikan / <i>Educational equipment</i>	112,75	0,00	122,85	0,20	103,11	0,22	94,82	0,00	110,57	0,00
D. Rekreasi / <i>Recreation</i>	116,51	1,27	116,51	0,07	112,96	0,02	105,56	0,29	105,54	0,00
E. Olahraga / <i>Sports</i>	108,41	0,83	115,33	1,85	118,91	0,00	115,14	0,52	113,40	0,76
VII. TRANSPOR, KOMUNIKASI DAN JASA KEUANGAN / TRANSPORTATION, COMMUNICATION AND FINANCIAL SERVICES	128,19	0,27	137,52	0,35	124,15	0,77	125,54	0,60	125,71	0,46
A. Transpor / <i>Transportation</i>	136,12	0,42	147,02	0,49	128,15	1,22	133,36	0,73	132,76	0,64
B. Komunikasi dan pengiriman / <i>Communication and delivery services</i>	106,65	0,00	115,28	0,01	108,06	0,00	102,66	0,00	97,57	0,00
C. Sarana dan penunjang transpor / <i>Transport equipment and support</i>	140,92	0,10	131,14	0,14	139,60	0,00	124,47	0,92	132,70	0,00
D. Jasa keuangan / <i>Financial services</i>	116,50	0,00	113,37	0,00	122,22	0,00	112,21	0,00	133,97	0,00

**INDEKS HARGA
PRICE INDICES**
**TABEL: 1.4
TABLE:**
**INDEKS HARGA KONSUMEN DI 82 KOTA DAN PERUBAHANNYA
CONSUMER PRICE INDICES FOR EACH OF THE 82 CITIES AND THEIR CHANGES
APRIL 2018 (2012 = 100)**

(Lanjutan / Continuation)

Kelompok / Group	Sumenep		Kediri		Malang		Probolinggo		Madiun	
	Indeks	Perubahan	Indeks	Perubahan	Indeks	Perubahan	Indeks	Perubahan	Indeks	Perubahan
	Index	Change (%)	Index	Change (%)	Index	Change (%)	Index	Change (%)	Index	Change (%)
[1]	[82]	[83]	[84]	[85]	[86]	[87]	[88]	[89]	[90]	[91]
INDEKS UMUM / GENERAL INDEX	128,09	-0,02	127,59	0,14	132,57	0,14	127,86	0,21	130,04	0,22
I. BAHAN MAKANAN / FOODSTUFF	129,92	-0,72	123,50	0,37	144,08	0,38	125,77	0,25	130,49	0,08
A. Padi-padian, umbi-umbian dan hasilnya / <i>Cereals, roots, and their products</i>	114,23	-6,10	112,22	-0,34	134,80	-1,62	125,95	-0,52	127,32	-3,05
B. Daging dan hasil-hasilnya / <i>Meat and its products</i>	149,56	1,91	135,18	0,50	153,91	2,08	111,53	2,30	131,51	1,76
C. Ikan segar / <i>Fresh fish</i>	128,01	-0,94	141,25	-0,66	157,33	-0,72	149,46	-4,44	142,65	-0,94
D. Ikan diawetkan / <i>Preserved fish</i>	157,71	1,77	119,57	0,27	164,39	0,09	127,64	0,55	133,23	0,76
E. Telur, susu dan hasil-hasilnya / <i>Eggs, milk and their products</i>	129,03	1,19	114,20	1,48	129,90	-0,09	127,51	2,68	125,29	0,53
F. Sayur-sayuran / <i>Vegetables</i>	105,14	3,20	113,16	-1,37	143,23	-0,60	118,90	-3,74	127,17	-0,14
G. Kacang - kacangangan / <i>Beans and nuts</i>	117,12	-0,55	140,85	-0,10	135,78	-0,09	128,14	0,05	123,34	-0,12
H. Buah - buahan / <i>Fruits</i>	174,76	-1,29	140,21	-0,31	143,49	1,64	133,21	-0,98	130,82	3,13
I. Bumbu - bumbu / <i>Spices</i>	164,38	7,85	127,93	3,80	204,97	3,56	142,93	8,05	149,45	3,68
J. Lemak dan minyak / <i>Fats and oils</i>	109,87	-0,88	118,41	0,00	108,04	-0,16	115,08	-0,96	131,03	0,14
K. Bahan makanan lainnya / <i>Other food items</i>	134,50	6,96	124,76	0,00	123,54	0,50	130,26	0,11	135,63	2,79
II. MAKANAN JADI, MINUMAN, ROKOK DAN TEMBAKAU / PREPARED FOOD, BEVERAGE, CIGARETTE AND TOBACCO	140,12	0,34	132,15	0,05	131,05	0,32	129,02	0,30	137,66	0,50
A. Makanan jadi / <i>Prepared food</i>	144,98	0,00	131,59	0,00	125,03	0,14	123,44	-0,06	130,04	0,12
B. Minuman yang tidak beralkohol / <i>Non-alcoholic beverages</i>	119,21	0,28	118,06	0,07	124,23	-0,17	118,30	1,01	136,35	0,51
C. Tembakau dan minuman beralkohol / <i>Tobacco products and alcoholic beverages</i>	142,95	1,06	153,86	0,12	162,24	1,32	157,12	0,62	163,66	1,42
III. PERUMAHAN, AIR, LISTRIK, GAS DAN BAHAN BAKAR / HOUSING, WATER, ELECTRICITY, GAS AND FUEL	133,55	0,14	131,19	0,02	129,69	0,15	133,93	0,31	131,14	0,04
A. Biaya tempat tinggal / <i>Cost of housing</i>	125,01	0,22	122,13	0,02	119,49	0,23	119,95	0,82	119,97	0,06
B. Bahan bakar, penerangan dan air / <i>Fuel, electricity and water</i>	159,61	0,00	159,58	0,01	172,01	0,00	157,58	0,00	162,13	-0,01
C. Perlengkapan rumah tangga / <i>Household equipment</i>	121,02	0,24	117,90	-0,03	119,26	0,00	136,51	-0,09	110,98	0,40
D. Penyelenggaraan rumah tangga / <i>Household operation</i>	129,38	0,09	125,90	0,02	125,61	0,22	119,13	0,19	127,46	-0,05
IV. SANDANG / CLOTHING	120,42	0,14	113,95	0,13	121,40	0,29	120,75	0,22	120,62	0,47
A. Sandang laki-laki / <i>Men's clothing</i>	119,20	0,00	119,10	0,00	120,28	0,08	133,37	0,09	116,26	0,64
B. Sandang wanita / <i>Women's clothing</i>	120,00	0,00	110,37	0,00	118,02	0,17	121,54	0,00	127,15	0,29
C. Sandang anak-anak / <i>Children's clothing</i>	118,27	0,00	110,05	0,00	126,31	0,00	124,36	0,00	122,59	0,38
D. Barang pribadi dan sandang lainnya / <i>Personal effects</i>	123,28	0,51	116,68	0,53	122,47	0,84	110,58	0,60	114,26	0,73
V. KESEHATAN / HEALTH	123,25	0,18	123,58	0,01	121,51	0,39	126,53	0,11	123,69	0,12
A. Jasa kesehatan / <i>Health services</i>	107,63	0,00	108,21	0,02	108,17	0,51	118,49	0,00	119,61	0,00
B. Obat-obatan / <i>Medicines</i>	128,69	0,32	137,75	0,00	137,18	0,00	125,41	0,00	121,81	-0,37
C. Jasa perawatan jasmani / <i>Personal care services</i>	118,73	0,00	124,46	0,00	130,13	0,00	159,59	0,00	118,06	0,00
D. Perawatan jasmani dan kosmetika / <i>Personal care and cosmetics</i>	138,73	0,31	125,10	0,02	127,38	0,58	129,06	0,28	130,37	0,64
VII. PENDIDIKAN, REKREASI & OLAHRAGA / EDUCATION, RECREATION & SPORTS	120,20	0,12	128,96	0,00	129,79	0,02	127,65	0,02	125,59	0,01
A. Pendidikan / <i>Education</i>	131,42	0,00	137,35	0,00	138,97	0,00	133,27	0,00	130,60	0,00
B. Kursus-kursus/pelatihan / <i>Course and training</i>	107,53	0,00	121,61	0,00	122,64	0,27	150,70	0,00	119,12	0,00
C. Perlengkapan/peralatan pendidikan / <i>Educational equipment</i>	114,20	0,60	114,41	0,00	112,08	0,00	127,48	0,07	117,66	0,11
D. Rekreasi / <i>Recreation</i>	113,60	0,05	121,97	0,00	124,95	0,00	106,45	0,00	123,73	-0,06
E. Olahraga / <i>Sports</i>	107,66	0,00	123,16	0,00	131,22	0,00	127,04	0,00	116,56	-0,06
VII. TRANSPOR, KOMUNIKASI DAN JASA KEUANGAN / TRANSPORTATION, COMMUNICATION AND FINANCIAL SERVICES	118,08	0,25	128,04	0,27	135,23	-0,33	126,72	0,08	127,73	0,35
A. Transpor / <i>Transportation</i>	124,57	0,43	137,49	0,39	147,43	-0,47	135,35	0,16	135,34	0,56
B. Komunikasi dan pengiriman / <i>Communication and delivery services</i>	99,20	0,00	103,90	0,00	102,81	0,00	94,31	-0,15	108,84	-0,04
C. Sarana dan penunjang transpor / <i>Transport equipment and support</i>	126,73	0,00	122,85	-0,01	140,04	0,00	150,63	0,00	134,12	0,07
D. Jasa keuangan / <i>Financial services</i>	110,97	0,00	127,96	0,00	119,17	0,00	124,02	0,00	126,32	0,00

**INDEKS HARGA
PRICE INDICES**
**TABEL: 1.4
TABLE:**
**INDEKS HARGA KONSUMEN DI 82 KOTA DAN PERUBAHANNYA
CONSUMER PRICE INDICES FOR EACH OF THE 82 CITIES AND THEIR CHANGES
APRIL 2018 (2012 = 100)**

(Lanjutan / Continuation)

Kelompok / Group	Surabaya		Tangerang		Cilegon		Serang		Singaraja	
	Indeks	Perubahan	Indeks	Perubahan	Indeks	Perubahan	Indeks	Perubahan	Indeks	Perubahan
	Index	Change (%)	Index	Change (%)	Index	Change (%)	Index	Change (%)	Index	Change (%)
[1]	[92]	[93]	[94]	[95]	[96]	[97]	[98]	[99]	[100]	[101]
INDEKS UMUM / GENERAL INDEX	132,61	0,20	139,93	0,39	138,82	-0,02	141,94	0,16	141,37	-0,27
I. BAHAN MAKANAN / FOODSTUFF	139,38	0,33	152,72	1,19	153,61	-0,12	154,00	-0,12	146,46	-1,41
A. Padi-padian, umbi-umbian dan hasilnya / Cereals, roots, and their products	134,49	-0,87	115,06	-0,23	148,31	-1,25	122,43	-4,22	138,54	-2,87
B. Daging dan hasil-hasilnya / Meat and its products	149,62	2,19	187,54	8,42	135,05	-0,29	143,14	3,25	140,96	4,80
C. Ikan segar / Fresh fish	140,75	-0,75	149,63	-1,05	141,56	-0,76	161,70	-2,02	130,90	-0,05
D. Ikan diawetkan / Preserved fish	146,79	-2,13	150,82	-1,80	208,82	1,07	167,97	0,26	107,18	0,23
E. Telur, susu dan hasil-hasilnya / Eggs, milk and their products	137,13	1,23	150,52	-0,26	148,16	1,35	134,91	1,31	134,26	2,68
F. Sayur-sayuran / Vegetables	159,13	-3,47	155,80	-3,00	169,47	-0,54	217,73	1,64	161,01	-3,70
G. Kacang - kacang / Beans and nuts	122,45	2,11	108,00	-0,01	168,59	-0,01	135,52	-0,15	155,64	0,03
H. Buah - buahan / Fruits	131,94	-0,29	162,39	-0,39	158,06	-1,00	199,34	0,41	165,00	0,70
I. Bumbu - bumbu / Spices	168,24	5,37	239,08	4,71	204,80	2,66	221,68	3,88	219,65	-6,14
J. Lemak dan minyak / Fats and oils	112,02	-0,12	164,22	0,50	131,48	0,24	124,67	-0,14	109,35	-0,27
K. Bahan makanan lainnya / Other food items	128,75	0,27	181,86	0,60	152,58	2,94	180,77	-0,48	140,97	1,52
II. MAKANAN JADI, MINUMAN, ROKOK DAN TEMBAKAU / PREPARED FOOD, BEVERAGE, CIGARETTE AND TOBACCO	147,99	0,14	155,78	0,39	144,89	0,00	161,40	0,22	148,67	0,12
A. Makanan jadi / Prepared food	150,32	0,09	152,57	0,47	144,27	-0,02	157,40	0,09	144,80	-0,12
B. Minuman yang tidak beralkohol / Non-alcoholic beverages	140,15	0,22	138,26	0,31	130,13	0,10	156,75	0,05	138,83	0,70
C. Tembakau dan minuman beralkohol / Tobacco products and alcoholic beverages	151,71	0,20	180,13	0,25	154,44	0,00	175,12	0,65	168,98	0,23
III. PERUMAHAN, AIR, LISTRIK, GAS DAN BAHAN BAKAR / HOUSING, WATER, ELECTRICITY, GAS AND FUEL	128,00	0,15	129,11	0,02	136,36	-0,11	136,42	0,26	143,09	0,13
A. Biaya tempat tinggal / Cost of housing	121,65	0,25	113,19	0,08	124,72	-0,35	121,48	0,20	142,28	0,20
B. Bahan bakar, penerangan dan air / Fuel, electricity and water	146,44	0,01	165,84	0,03	169,28	0,00	186,44	0,03	153,26	-0,05
C. Perlengkapan rumah tangga / Household equipment	125,88	0,02	150,02	-0,09	117,93	0,37	118,50	0,10	141,30	0,01
D. Penyelenggaraan rumah tangga / Household operation	124,68	0,13	124,19	-0,16	127,86	0,24	136,65	1,08	119,84	0,18
IV. SANDANG / CLOTHING	120,31	0,29	115,66	0,92	121,68	0,00	114,27	0,36	144,27	0,30
A. Sandang laki-laki / Men's clothing	119,79	0,04	130,06	2,72	127,44	0,00	119,41	0,41	153,03	0,29
B. Sandang wanita / Women's clothing	122,21	0,04	111,06	-0,01	122,97	0,03	115,48	-0,17	134,19	0,10
C. Sandang anak-anak / Children's clothing	123,91	0,36	114,60	0,00	121,24	-0,31	117,48	0,39	153,43	0,52
D. Barang pribadi dan sandang lainnya / Personal effects	117,48	0,57	104,08	0,53	111,19	0,42	105,41	0,71	130,44	0,34
V. KESEHATAN / HEALTH	130,38	0,26	141,61	0,37	125,19	0,40	130,12	0,36	119,62	0,07
A. Jasa kesehatan / Health services	117,53	0,00	145,52	0,00	113,46	0,00	125,20	0,00	108,39	0,00
B. Obat-obatan / Medicines	134,35	0,11	127,42	0,10	137,14	0,18	132,13	0,42	124,17	0,00
C. Jasa perawatan jasmani / Personal care services	124,03	0,95	213,90	0,00	135,63	7,55	142,72	0,00	111,55	0,00
D. Perawatan jasmani dan kosmetika / Personal care and cosmetics	138,81	0,38	133,74	1,30	128,71	-0,15	133,87	0,83	130,34	0,16
VI. PENDIDIKAN, REKREASI & OLAHRAGA / EDUCATION, RECREATION & SPORTS	122,08	0,02	135,46	0,04	147,64	-0,24	131,31	0,06	132,00	0,30
A. Pendidikan / Education	134,59	0,00	132,86	0,00	148,16	0,00	129,73	0,00	137,58	0,00
B. Kursus-kursus/pelatihan / Course and training	128,59	0,00	163,68	0,00	300,19	0,00	238,31	0,00	101,38	0,00
C. Perlengkapan/peralatan pendidikan / Educational equipment	114,93	0,13	146,01	0,15	123,01	-1,68	131,10	0,10	129,54	1,96
D. Rekreasi / Recreation	109,24	0,00	127,90	0,13	116,82	-0,03	109,00	0,31	123,67	0,02
E. Olahraga / Sports	120,08	0,00	167,62	0,00	125,35	-0,18	133,88	0,00	110,33	0,00
VII. TRANSPOR, KOMUNIKASI DAN JASA KEUANGAN / TRANSPORTATION, COMMUNICATION AND FINANCIAL SERVICES	129,64	0,18	133,45	-0,04	120,17	0,24	130,65	0,22	126,72	0,32
A. Transpor / Transportation	140,40	0,24	141,09	-0,06	131,14	0,31	144,13	0,33	136,12	0,48
B. Komunikasi dan pengiriman / Communication and delivery services	99,59	0,00	104,42	0,00	95,56	0,00	103,08	-0,03	98,31	0,00
C. Sarana dan penunjang transpor / Transport equipment and support	158,25	0,24	161,15	0,00	138,47	0,47	129,73	0,06	132,68	0,00
D. Jasa keuangan / Financial services	117,58	0,00	120,16	0,00	120,95	0,00	106,07	0,00	126,65	0,00

**INDEKS HARGA
PRICE INDICES**
**TABEL: 1.4
TABLE:**
**INDEKS HARGA KONSUMEN DI 82 KOTA DAN PERUBAHANNYA
CONSUMER PRICE INDICES FOR EACH OF THE 82 CITIES AND THEIR CHANGES
APRIL 2018 (2012 = 100)**

(Lanjutan / Continuation)

Kelompok / Group	Denpasar		Mataram		Bima		Maumere		Kupang	
	Indeks	Perubahan	Indeks	Perubahan	Indeks	Perubahan	Indeks	Perubahan	Indeks	Perubahan
	Index	Change (%)	Index	Change (%)	Index	Change (%)	Index	Change (%)	Index	Change (%)
[1]	[102]	[103]	[104]	[105]	[106]	[107]	[108]	[109]	[110]	[111]
INDEKS UMUM / GENERAL INDEX	129,49	0,07	130,19	0,25	135,30	0,80	124,74	-0,38	132,04	0,02
I. BAHAN MAKANAN / FOODSTUFF	144,96	-0,25	133,64	0,32	146,46	1,08	112,35	-1,43	129,41	-0,58
A. Padi-padian, umbi-umbian dan hasilnya / Cereals, roots, and their products	135,59	-2,80	112,25	-2,33	126,02	-1,98	130,75	-0,21	134,22	-0,44
B. Daging dan hasil-hasilnya / Meat and its products	145,72	3,90	143,88	5,72	153,48	3,93	146,06	-4,08	124,30	0,44
C. Ikan segar / Fresh fish	147,85	-4,45	154,80	-0,53	165,35	-0,83	62,75	-2,47	94,66	-6,55
D. Ikan diawetkan / Preserved fish	158,00	1,23	155,08	1,04	120,50	-4,99	161,22	-9,75	154,99	-5,77
E. Telur, susu dan hasil-hasilnya / Eggs, milk and their products	128,81	0,39	125,18	0,97	113,51	0,90	126,15	0,03	128,48	-0,40
F. Sayur-sayuran / Vegetables	145,75	-1,79	123,55	-2,23	178,33	4,43	85,82	-4,45	148,00	0,28
G. Kacang - kacangangan / Beans and nuts	122,31	-0,11	150,27	0,03	101,63	-2,43	117,24	0,98	140,15	-1,48
H. Buah - buahan / Fruits	175,14	-1,99	133,35	0,42	166,22	1,08	237,12	0,36	157,12	0,00
I. Bumbu - bumbu / Spices	209,72	4,62	180,24	3,13	192,88	14,06	99,84	3,02	152,99	4,90
J. Lemak dan minyak / Fats and oils	96,88	-0,69	112,50	-0,99	121,18	0,69	119,90	-0,30	114,57	0,50
K. Bahan makanan lainnya / Other food items	134,17	-2,05	120,29	0,40	161,33	0,00	122,13	0,00	157,36	0,00
II. MAKANAN JADI, MINUMAN, ROKOK DAN TEMBAKAU / PREPARED FOOD, BEVERAGE, CIGARETTE AND TOBACCO	138,24	0,33	130,83	0,15	144,28	0,38	151,76	0,15	151,07	0,09
A. Makanan jadi / Prepared food	128,28	-0,03	126,91	0,02	145,84	0,00	153,03	0,00	151,37	0,01
B. Minuman yang tidak beralkohol / Non-alcoholic beverages	137,36	0,97	127,37	0,51	127,43	1,59	127,03	0,02	134,46	0,27
C. Tembakau dan minuman beralkohol / Tobacco products and alcoholic beverages	174,32	0,55	144,00	0,21	150,82	0,49	171,94	0,42	166,79	0,12
III. PERUMAHAN, AIR, LISTRIK, GAS DAN BAHAN BAKAR / HOUSING, WATER, ELECTRICITY, GAS AND FUEL	123,28	-0,19	131,28	0,18	127,75	0,06	125,70	0,06	129,31	0,02
A. Biaya tempat tinggal / Cost of housing	112,36	-0,43	126,61	0,14	119,44	0,03	118,38	0,03	123,27	-0,01
B. Bahan bakar, penerangan dan air / Fuel, electricity and water	157,87	0,07	150,05	0,45	158,86	0,01	149,00	-0,01	148,84	-0,01
C. Perlengkapan rumah tangga / Household equipment	101,03	-0,50	121,56	0,06	123,63	0,34	123,21	0,01	123,17	0,74
D. Penyelenggaraan rumah tangga / Household operation	130,70	0,51	134,96	-0,04	127,51	0,06	118,64	0,36	132,39	-0,26
IV. SANDANG / CLOTHING	114,70	0,88	124,10	0,18	123,03	0,29	120,62	0,13	131,39	0,05
A. Sandang laki-laki / Men's clothing	111,47	0,41	118,78	0,08	117,97	0,75	124,89	0,44	138,96	0,20
B. Sandang wanita / Women's clothing	117,22	3,01	123,03	0,05	123,01	-0,03	112,44	0,09	118,49	-0,45
C. Sandang anak-anak / Children's clothing	111,95	-0,20	123,09	0,06	117,12	0,45	114,58	-0,02	144,90	0,12
D. Barang pribadi dan sandang lainnya / Personal effects	118,29	0,22	134,08	0,62	132,74	0,17	147,64	-0,14	118,75	0,64
V. KESEHATAN / HEALTH	127,31	0,32	126,00	0,84	119,23	0,13	120,98	0,00	117,86	0,13
A. Jasa kesehatan / Health services	100,95	0,00	108,93	0,00	105,73	0,00	111,82	0,00	109,52	0,00
B. Obat-obatan / Medicines	140,83	0,55	125,89	2,79	122,78	0,04	115,98	0,00	106,25	0,07
C. Jasa perawatan jasmani / Personal care services	134,68	0,00	131,11	0,11	162,53	0,23	149,26	0,00	161,13	0,00
D. Perawatan jasmani dan kosmetika / Personal care and cosmetics	150,06	0,52	134,93	0,60	124,32	0,27	124,17	0,00	128,61	0,27
VI. PENDIDIKAN, REKREASI & OLAHRAGA / EDUCATION, RECREATION & SPORTS	122,30	0,01	130,28	0,01	117,97	0,08	145,01	0,00	131,21	-0,02
A. Pendidikan / Education	135,33	0,00	140,11	0,00	117,86	0,00	155,88	0,00	137,12	0,00
B. Kursus-kursus/pelatihan / Course and training	100,78	0,00	119,77	0,00	136,09	0,00	189,18	0,00	106,29	0,00
C. Perlengkapan/peralatan pendidikan / Educational equipment	114,73	-0,01	115,41	0,00	111,89	-0,09	111,06	0,00	118,59	0,16
D. Rekreasi / Recreation	101,19	0,04	114,23	0,03	124,38	0,48	113,54	0,00	120,03	-0,40
E. Olahraga / Sports	112,27	0,00	138,14	0,17	105,07	0,00	106,71	0,00	119,12	0,00
VII. TRANSPOR, KOMUNIKASI DAN JASA KEUANGAN / TRANSPORTATION, COMMUNICATION AND FINANCIAL SERVICES	124,84	0,30	125,38	0,45	136,09	2,73	116,87	0,09	131,01	0,79
A. Transpor / Transportation	136,72	0,63	131,18	0,68	142,02	3,98	121,37	0,10	140,53	1,05
B. Komunikasi dan pengiriman / Communication and delivery services	103,78	-0,40	93,05	-0,16	104,24	0,56	103,43	0,13	100,56	0,00
C. Sarana dan penunjang transpor / Transport equipment and support	117,02	-0,09	162,82	0,00	197,98	0,00	132,37	0,00	134,71	-0,01
D. Jasa keuangan / Financial services	113,35	0,00	120,03	0,00	120,70	0,00	128,04	0,00	124,75	0,00

**INDEKS HARGA
PRICE INDICES**
**TABEL: 1.4
TABLE:**
**INDEKS HARGA KONSUMEN DI 82 KOTA DAN PERUBAHANNYA
CONSUMER PRICE INDICES FOR EACH OF THE 82 CITIES AND THEIR CHANGES
APRIL 2018 (2012 = 100)**

(Lanjutan / Continuation)

Kelompok / Group	Pontianak		Singkawang		Sampit		Palangka Raya		Tanjung	
	Indeks	Perubahan	Indeks	Perubahan	Indeks	Perubahan	Indeks	Perubahan	Indeks	Perubahan
	Index	Change (%)	Index	Change (%)	Index	Change (%)	Index	Change (%)	Index	Change (%)
[1]	[112]	[113]	[114]	[115]	[116]	[117]	[118]	[119]	[120]	[121]
INDEKS UMUM / GENERAL INDEX	141,89	0,16	134,32	0,08	133,51	0,63	128,48	0,29	132,73	0,61
I. BAHAN MAKANAN / FOODSTUFF	143,65	0,13	142,26	-0,42	141,26	1,67	127,32	0,71	145,96	2,21
A. Padi-padian, umbi-umbian dan hasilnya / <i>Cereals, roots, and their products</i>	136,79	0,15	139,22	-1,23	128,87	-0,62	123,70	-1,10	161,47	0,07
B. Daging dan hasil-hasilnya / <i>Meat and its products</i>	128,42	4,63	128,99	1,80	175,67	8,36	116,62	3,47	129,95	5,08
C. Ikan segar / <i>Fresh fish</i>	144,47	-2,54	172,99	-0,28	136,90	0,42	136,57	0,66	118,10	-0,91
D. Ikan diawetkan / <i>Preserved fish</i>	164,48	0,83	155,05	-0,51	143,26	-0,04	133,18	-2,32	122,05	-2,55
E. Telur, susu dan hasil-hasilnya / <i>Eggs, milk and their products</i>	126,55	0,59	118,50	-1,76	125,43	-0,77	128,99	-0,32	118,81	0,87
F. Sayur-sayuran / <i>Vegetables</i>	183,68	-1,80	148,28	-1,20	129,38	-0,46	107,80	-0,26	203,71	1,25
G. Kacang - kacangangan / <i>Beans and nuts</i>	128,27	0,30	112,34	0,29	115,81	-0,18	129,35	-0,12	100,60	-0,08
H. Buah - buahan / <i>Fruits</i>	160,67	-0,81	140,85	-0,28	161,84	-0,09	129,58	0,28	139,81	1,44
I. Bumbu - bumbu / <i>Spices</i>	181,00	1,90	154,91	0,98	178,74	9,63	167,57	6,50	230,17	18,06
J. Lemak dan minyak / <i>Fats and oils</i>	123,58	0,34	103,18	-0,79	112,17	-2,09	108,34	-0,15	119,45	0,01
K. Bahan makanan lainnya / <i>Other food items</i>	160,22	0,53	152,34	3,17	119,20	0,00	137,80	2,20	128,59	-1,34
II. MAKANAN JADI, MINUMAN, ROKOK DAN TEMBAKAU / PREPARED FOOD, BEVERAGE, CIGARETTE AND TOBACCO	144,52	0,03	132,02	0,46	139,12	0,02	136,69	-0,01	145,16	-0,04
A. Makanan jadi / <i>Prepared food</i>	140,94	0,01	124,19	0,02	133,13	0,00	135,89	-0,04	150,66	0,03
B. Minuman yang tidak beralkohol / <i>Non-alcoholic beverages</i>	140,64	0,11	114,97	0,07	124,00	0,11	115,55	-0,04	120,55	-0,51
C. Tembakau dan minuman beralkohol / <i>Tobacco products and alcoholic beverages</i>	159,59	0,00	154,87	1,22	168,26	0,00	163,58	0,12	146,99	0,00
III. PERUMAHAN, AIR, LISTRIK, GAS DAN BAHAN BAKAR / HOUSING, WATER, ELECTRICITY, GAS AND FUEL	152,13	0,19	138,51	0,05	126,93	0,05	133,99	0,18	123,27	-0,15
A. Biaya tempat tinggal / <i>Cost of housing</i>	153,93	0,24	127,10	0,07	118,11	-0,08	122,44	0,08	114,61	0,06
B. Bahan bakar, penerangan dan air / <i>Fuel, electricity and water</i>	158,35	0,00	167,17	0,03	153,63	0,27	178,38	0,35	142,47	-0,70
C. Perlengkapan rumah tangga / <i>Household equipment</i>	145,03	0,22	143,98	0,01	121,62	0,00	120,88	0,36	120,12	-0,69
D. Penyelenggaraan rumah tangga / <i>Household operation</i>	134,42	0,43	129,13	0,04	117,82	0,17	122,51	0,21	125,11	1,03
IV. SANDANG / CLOTHING	126,47	-0,56	119,21	0,31	118,48	0,02	122,81	0,37	117,44	0,70
A. Sandang laki-laki / <i>Men's clothing</i>	140,98	0,00	127,78	0,00	131,25	-0,11	121,47	0,04	113,58	0,00
B. Sandang wanita / <i>Women's clothing</i>	127,92	-1,69	120,57	-0,01	128,40	0,24	119,56	0,31	124,32	0,00
C. Sandang anak-anak / <i>Children's clothing</i>	148,40	-0,95	105,90	0,20	118,53	-0,28	126,45	-0,49	111,45	0,00
D. Barang pribadi dan sandang lainnya / <i>Personal effects</i>	105,76	0,18	121,65	1,87	105,83	0,15	123,52	1,39	120,96	2,81
V. KESEHATAN / HEALTH	151,91	0,68	134,00	1,12	121,83	0,36	130,51	0,38	135,19	0,11
A. Jasa kesehatan / <i>Health services</i>	153,84	0,34	125,50	0,00	104,57	0,00	111,30	0,19	134,57	0,28
B. Obat-obatan / <i>Medicines</i>	129,18	0,51	139,40	5,99	139,46	0,90	125,87	0,67	133,33	0,00
C. Jasa perawatan jasmani / <i>Personal care services</i>	236,29	0,00	144,75	0,00	108,42	0,00	120,68	0,00	136,69	0,00
D. Perawatan jasmani dan kosmetika / <i>Personal care and cosmetics</i>	144,02	1,25	140,62	0,12	129,49	0,40	148,70	0,39	136,07	0,00
VI. PENDIDIKAN, REKREASI & OLAHRAGA / EDUCATION, RECREATION & SPORTS	132,20	0,01	135,15	-0,03	146,90	0,15	121,41	0,27	123,87	-0,11
A. Pendidikan / <i>Education</i>	137,87	0,00	146,57	0,00	180,52	0,00	124,99	0,00	135,22	0,00
B. Kursus-kursus/pelatihan / <i>Course and training</i>	125,02	0,00	114,93	0,00	108,47	0,00	168,25	0,00	104,46	0,43
C. Perlengkapan/peralatan pendidikan / <i>Educational equipment</i>	119,63	0,00	109,26	0,00	128,46	0,94	113,27	0,35	111,55	0,00
D. Rekreasi / <i>Recreation</i>	123,11	0,06	128,75	-0,01	121,63	0,00	109,28	1,14	119,44	-0,46
E. Olahraga / <i>Sports</i>	152,26	0,00	130,92	-2,04	125,93	0,00	116,46	0,00	104,66	0,00
VII. TRANSPOR, KOMUNIKASI DAN JASA KEUANGAN / TRANSPORTATION, COMMUNICATION AND FINANCIAL SERVICES	131,65	0,44	121,93	0,26	130,15	0,86	117,52	0,16	115,26	0,36
A. Transpor / <i>Transportation</i>	143,70	0,62	128,56	0,42	141,31	1,59	128,18	0,31	119,00	0,53
B. Komunikasi dan pengiriman / <i>Communication and delivery services</i>	108,81	0,00	108,51	0,00	100,18	-1,18	98,22	-0,12	86,87	0,00
C. Sarana dan penunjang transpor / <i>Transport equipment and support</i>	139,86	0,58	119,92	0,00	134,22	-0,10	120,95	0,00	157,69	0,00
D. Jasa keuangan / <i>Financial services</i>	114,76	0,00	113,57	0,00	124,56	0,00	117,85	0,00	111,28	0,00

**INDEKS HARGA
PRICE INDICES**
**TABEL: 1.4
TABLE:**
**INDEKS HARGA KONSUMEN DI 82 KOTA DAN PERUBAHANNYA
CONSUMER PRICE INDICES FOR EACH OF THE 82 CITIES AND THEIR CHANGES
APRIL 2018 (2012 = 100)**

(Lanjutan / Continuation)

Kelompok / Group	Banjarmasin		Balikpapan		Samarinda		Tarakan		Manado	
	Indeks	Perubahan	Indeks	Perubahan	Indeks	Perubahan	Indeks	Perubahan	Indeks	Perubahan
	Index	Change (%)	Index	Change (%)	Index	Change (%)	Index	Change (%)	Index	Change (%)
[1]	[122]	[123]	[124]	[125]	[126]	[127]	[128]	[129]	[130]	[131]
INDEKS UMUM / GENERAL INDEX	131,82	0,08	135,98	0,30	134,81	0,30	141,56	0,29	131,65	1,09
I. BAHAN MAKANAN / FOODSTUFF	135,65	1,04	141,58	0,50	138,19	1,25	154,10	1,16	159,71	6,22
A. Padi-padian, umbi-umbian dan hasilnya / Cereals, roots, and their products	130,35	-0,03	140,09	0,16	133,10	-0,75	135,22	-0,59	125,07	0,00
B. Daging dan hasil-hasilnya / Meat and its products	129,61	1,02	124,58	1,31	138,52	2,99	119,54	-0,54	121,39	-0,58
C. Ikan segar / Fresh fish	137,36	0,67	110,47	-2,07	127,58	-0,69	189,52	0,46	131,43	2,44
D. Ikan diawetkan / Preserved fish	144,99	-0,58	174,47	-1,97	143,61	-0,79	136,72	0,92	148,92	-0,39
E. Telur, susu dan hasil-hasilnya / Eggs, milk and their products	130,19	1,83	127,82	0,16	133,99	0,04	136,61	-1,26	120,37	-0,08
F. Sayur-sayuran / Vegetables	132,82	-1,38	225,92	0,56	128,74	0,59	114,86	0,45	406,29	24,74
G. Kacang - kacangangan / Beans and nuts	114,78	0,20	116,73	0,08	142,55	-0,06	137,76	-0,04	159,84	-0,33
H. Buah - buahan / Fruits	162,91	0,85	162,31	1,30	153,26	2,79	152,00	0,75	171,20	-0,20
I. Bumbu - bumbu / Spices	167,82	7,96	171,77	5,53	183,69	8,45	254,76	8,87	180,88	10,29
J. Lemak dan minyak / Fats and oils	116,26	0,35	113,11	0,86	132,49	1,95	117,24	-0,40	110,49	-0,80
K. Bahan makanan lainnya / Other food items	136,31	1,41	140,42	1,94	152,43	0,99	138,92	0,00	115,08	0,00
II. MAKANAN JADI, MINUMAN, ROKOK DAN TEMBAKAU / PREPARED FOOD, BEVERAGE, CIGARETTE AND TOBACCO	143,35	0,06	136,75	0,32	155,64	0,15	150,01	0,04	117,11	0,00
A. Makanan jadi / Prepared food	145,56	0,03	137,50	0,32	158,33	0,01	155,86	0,06	117,73	0,00
B. Minuman yang tidak beralkohol / Non-alcoholic beverages	125,26	0,26	110,68	0,27	127,99	0,10	131,63	-0,09	117,79	-0,03
C. Tembakau dan minuman beralkohol / Tobacco products and alcoholic beverages	152,13	0,00	159,05	0,35	172,12	0,66	159,88	0,13	114,37	0,00
III. PERUMAHAN, AIR, LISTRIK, GAS DAN BAHAN BAKAR / HOUSING, WATER, ELECTRICITY, GAS AND FUEL	124,89	-0,33	132,69	0,36	130,93	-0,08	129,06	0,08	127,00	-0,08
A. Biaya tempat tinggal / Cost of housing	114,10	0,02	128,24	0,60	120,78	-0,28	126,12	0,10	112,70	-0,14
B. Bahan bakar, penerangan dan air / Fuel, electricity and water	156,56	-1,33	151,41	0,00	164,53	0,22	132,02	0,13	181,69	0,00
C. Perlengkapan rumah tangga / Household equipment	115,83	0,70	114,80	-0,04	127,13	0,01	144,06	-0,05	114,06	0,04
D. Penyelenggaraan rumah tangga / Household operation	118,25	0,20	130,88	-0,01	126,29	0,21	135,49	-0,02	119,49	-0,01
IV. SANDANG / CLOTHING	123,83	0,52	114,53	0,02	114,20	0,23	134,64	-0,25	113,96	0,05
A. Sandang laki-laki / Men's clothing	137,20	1,60	118,16	0,00	106,04	-0,15	132,69	0,00	111,62	0,00
B. Sandang wanita / Women's clothing	144,72	0,35	116,69	-0,03	118,72	0,35	140,38	0,00	109,16	0,00
C. Sandang anak-anak / Children's clothing	118,79	0,02	119,49	0,02	122,47	0,14	144,84	-0,99	120,86	0,00
D. Barang pribadi dan sandang lainnya / Personal effects	104,35	0,13	100,98	0,07	110,02	0,63	107,99	0,45	118,20	0,27
V. KESEHATAN / HEALTH	138,60	-0,04	134,62	0,22	132,10	0,22	151,38	0,00	118,89	-0,01
A. Jasa kesehatan / Health services	136,28	0,00	118,20	0,00	116,99	0,00	151,07	0,00	108,75	0,00
B. Obat-obatan / Medicines	146,22	0,00	150,29	0,85	112,41	0,28	144,03	0,00	111,13	0,00
C. Jasa perawatan jasmani / Personal care services	112,51	0,00	132,68	0,00	163,85	0,00	173,85	0,00	107,10	0,00
D. Perawatan jasmani dan kosmetika / Personal care and cosmetics	141,55	-0,12	143,27	0,10	161,09	0,50	150,43	0,01	130,66	-0,02
VI. PENDIDIKAN, REKREASI & OLAHRAGA / EDUCATION, RECREATION & SPORTS	116,05	0,09	124,49	0,01	130,03	-0,01	135,88	0,00	114,97	0,00
A. Pendidikan / Education	117,61	0,00	135,69	0,00	135,73	0,01	146,85	0,00	112,81	0,00
B. Kursus-kursus/pelatihan / Course and training	128,32	0,16	133,35	0,00	133,01	0,00	213,52	0,00	104,95	0,00
C. Perlengkapan/peralatan pendidikan / Educational equipment	120,39	0,26	113,07	0,12	114,17	-0,10	108,58	0,00	115,80	0,00
D. Rekreasi / Recreation	107,04	0,02	111,39	-0,07	128,76	0,00	109,47	0,00	120,16	0,00
E. Olahraga / Sports	123,53	1,51	105,03	0,39	117,95	0,00	103,07	0,00	115,09	0,00
VII. TRANSPOR, KOMUNIKASI DAN JASA KEUANGAN / TRANSPORTATION, COMMUNICATION AND FINANCIAL SERVICES	127,65	-0,68	145,49	0,13	125,80	0,18	137,55	-0,24	137,84	-2,28
A. Transpor / Transportation	135,84	-0,98	166,34	0,19	136,23	0,32	149,48	-0,37	152,79	-3,22
B. Komunikasi dan pengiriman / Communication and delivery services	105,23	0,00	108,45	0,00	101,70	-0,07	111,26	0,00	106,09	0,00
C. Sarana dan penunjang transpor / Transport equipment and support	128,98	0,00	147,72	0,00	142,99	0,01	148,80	0,00	147,20	0,00
D. Jasa keuangan / Financial services	126,73	0,00	113,72	0,00	115,10	0,00	135,92	0,00	106,96	0,00

**INDEKS HARGA
PRICE INDICES**
**TABEL: 1.4
TABLE:**
**INDEKS HARGA KONSUMEN DI 82 KOTA DAN PERUBAHANNYA
CONSUMER PRICE INDICES FOR EACH OF THE 82 CITIES AND THEIR CHANGES
APRIL 2018 (2012 = 100)**

(Lanjutan / Continuation)

Kelompok / Group	Palu		Bulukumba		Watampone		Makassar		Pare-Pare	
	Indeks	Perubahan	Indeks	Perubahan	Indeks	Perubahan	Indeks	Perubahan	Indeks	Perubahan
	Index	Change (%)	Index	Change (%)	Index	Change (%)	Index	Change (%)	Index	Change (%)
[1]	[132]	[133]	[134]	[135]	[136]	[137]	[138]	[139]	[140]	[141]
INDEKS UMUM / GENERAL INDEX	133,98	0,76	139,26	0,39	129,10	0,18	133,55	0,20	126,44	-0,34
I. BAHAN MAKANAN / FOODSTUFF	138,53	3,50	139,33	0,94	149,00	0,43	158,83	0,72	131,95	-2,44
A. Padi-padian, umbi-umbian dan hasilnya / Cereals, roots, and their products	139,67	-0,84	129,94	-0,65	137,61	-2,15	142,76	-0,29	138,81	-4,12
B. Daging dan hasil-hasilnya / Meat and its products	119,85	-0,53	119,68	-5,78	117,50	-0,48	139,70	-1,36	101,41	0,60
C. Ikan segar / Fresh fish	142,31	9,95	153,38	1,11	150,93	-1,28	176,87	-0,63	114,68	-5,70
D. Ikan diawetkan / Preserved fish	172,19	4,62	314,22	-0,32	158,53	-0,35	161,15	-1,24	133,05	-1,93
E. Telur, susu dan hasil-hasilnya / Eggs, milk and their products	129,25	0,22	130,57	-0,34	135,35	-0,45	130,67	0,36	123,28	-1,20
F. Sayur-sayuran / Vegetables	131,12	-1,09	96,11	-1,12	153,26	2,55	171,39	-0,36	221,79	-4,13
G. Kacang - kacangangan / Beans and nuts	144,82	0,37	154,32	0,00	107,34	0,60	147,48	0,92	118,31	0,04
H. Buah - buahan / Fruits	111,60	1,17	118,57	0,57	238,76	0,81	163,69	-1,68	132,51	2,05
I. Bumbu - bumbu / Spices	193,08	12,05	170,93	14,12	199,91	15,68	219,74	12,65	145,08	11,39
J. Lemak dan minyak / Fats and oils	122,83	0,17	128,54	0,00	107,72	0,26	122,48	0,30	111,88	-0,53
K. Bahan makanan lainnya / Other food items	143,72	1,40	163,60	1,71	122,55	0,00	130,91	0,46	143,22	0,00
II. MAKANAN JADI, MINUMAN, ROKOK DAN TEMBAKAU / PREPARED FOOD, BEVERAGE, CIGARETTE AND TOBACCO	146,89	0,44	152,46	0,22	130,67	0,40	129,78	0,13	130,51	0,59
A. Makanan jadi / Prepared food	143,92	0,16	142,17	0,00	123,24	0,02	134,16	0,01	123,56	-0,02
B. Minuman yang tidak beralkohol / Non-alcoholic beverages	134,29	0,19	129,91	0,84	123,63	1,02	120,38	-0,10	125,28	0,38
C. Tembakau dan minuman beralkohol / Tobacco products and alcoholic beverages	165,86	1,37	186,00	0,20	145,76	0,59	126,73	0,69	154,42	2,15
III. PERUMAHAN, AIR, LISTRIK, GAS DAN BAHAN BAKAR / HOUSING, WATER, ELECTRICITY, GAS AND FUEL	130,77	0,04	147,34	0,06	124,82	-0,14	131,55	0,11	128,69	0,23
A. Biaya tempat tinggal / Cost of housing	121,10	0,02	136,27	-0,04	120,87	-0,26	122,42	0,22	119,53	0,35
B. Bahan bakar, penerangan dan air / Fuel, electricity and water	168,16	0,00	178,82	0,00	149,90	-0,18	156,93	0,03	161,23	0,02
C. Perlengkapan rumah tangga / Household equipment	129,89	0,00	154,18	0,16	115,03	0,32	129,69	0,00	118,34	0,21
D. Penyelenggaraan rumah tangga / Household operation	123,91	0,38	128,21	1,00	110,01	-0,16	130,48	0,01	126,38	0,06
IV. SANDANG / CLOTHING	114,05	-0,39	131,91	0,24	110,91	0,04	129,45	-0,12	111,15	0,43
A. Sandang laki-laki / Men's clothing	113,06	0,03	146,51	0,53	120,21	-0,01	134,39	-0,03	110,44	0,31
B. Sandang wanita / Women's clothing	106,46	0,00	123,65	0,37	109,99	0,00	122,78	0,19	105,91	0,31
C. Sandang anak-anak / Children's clothing	121,24	0,00	140,34	0,15	106,53	0,19	136,22	-0,25	117,32	0,93
D. Barang pribadi dan sandang lainnya / Personal effects	117,52	-1,67	116,30	-0,43	105,00	0,00	127,33	-0,39	113,08	0,25
V. KESEHATAN / HEALTH	126,23	-0,22	129,17	0,16	121,56	0,85	124,02	0,37	112,63	0,41
A. Jasa kesehatan / Health services	117,21	0,00	111,11	0,04	106,36	1,79	118,63	0,36	107,95	0,00
B. Obat-obatan / Medicines	124,17	0,27	115,93	1,21	141,95	0,36	107,93	0,06	113,73	0,00
C. Jasa perawatan jasmani / Personal care services	163,74	0,00	145,66	0,00	120,26	0,00	147,51	0,00	118,08	0,00
D. Perawatan jasmani dan kosmetika / Personal care and cosmetics	129,39	-0,58	146,62	-0,04	120,69	0,84	128,07	0,57	115,68	1,05
VI. PENDIDIKAN, REKREASI & OLAHRAGA / EDUCATION, RECREATION & SPORTS	126,54	-0,03	112,25	-0,01	117,80	-0,32	113,35	0,03	118,53	0,22
A. Pendidikan / Education	135,78	0,00	107,80	0,00	125,91	0,00	122,29	0,00	133,00	0,00
B. Kursus-kursus/pelatihan / Course and training	120,19	0,00	104,73	0,00	126,96	0,00	116,21	0,00	103,76	0,00
C. Perlengkapan/peralatan pendidikan / Educational equipment	113,93	-1,28	111,30	0,00	108,36	0,00	105,18	0,11	102,35	0,00
D. Rekreasi / Recreation	107,60	0,00	127,61	0,00	110,41	-1,43	104,52	0,00	103,77	0,94
E. Olahraga / Sports	112,75	5,63	110,70	-0,46	97,35	1,35	114,82	0,00	98,81	0,00
VII. TRANSPOR, KOMUNIKASI DAN JASA KEUANGAN / TRANSPORTATION, COMMUNICATION AND FINANCIAL SERVICES	130,30	-0,09	129,27	0,38	121,54	0,12	123,90	-0,15	123,29	0,11
A. Transpor / Transportation	140,90	-0,14	128,46	0,58	125,15	0,18	127,56	-0,24	129,80	0,26
B. Komunikasi dan pengiriman / Communication and delivery services	96,86	0,00	116,61	0,03	108,18	0,00	109,63	0,00	106,38	-0,39
C. Sarana dan penunjang transpor / Transport equipment and support	151,43	0,00	175,91	-0,06	130,42	0,00	150,64	0,00	124,58	0,21
D. Jasa keuangan / Financial services	126,17	0,00	124,62	0,00	128,81	0,00	109,52	0,00	108,47	0,00

**INDEKS HARGA
PRICE INDICES**
**TABEL: 1.4
TABLE:**
**INDEKS HARGA KONSUMEN DI 82 KOTA DAN PERUBAHANNYA
CONSUMER PRICE INDICES FOR EACH OF THE 82 CITIES AND THEIR CHANGES
APRIL 2018 (2012 = 100)**

Kelompok / Group	(Lanjutan / Continuation)							
	Palopo		Kendari		Bau-Bau		Gorontalo	
	Indeks Index	Perubahan Change (%)	Indeks Index	Perubahan Change (%)	Indeks Index	Perubahan Change (%)	Indeks Index	Perubahan Change (%)
[1]	[142]	[143]	[144]	[145]	[146]	[147]	[148]	[149]
INDEKS UMUM / GENERAL INDEX	131,28	0,32	125,78	-0,16	132,24	-0,14	127,14	-0,12
I. BAHAN MAKANAN / FOODSTUFF	149,94	1,00	133,30	-1,21	147,80	-1,28	134,58	-1,34
A. Padi-padian, umbi-umbian dan hasilnya / <i>Cereals, roots, and their products</i>	142,34	-0,09	132,71	-0,35	126,24	-0,92	127,81	-0,19
B. Daging dan hasil-hasilnya / <i>Meat and its products</i>	129,51	-1,83	116,61	-0,97	104,00	-0,87	147,94	0,39
C. Ikan segar / <i>Fresh fish</i>	169,39	1,64	140,21	-3,48	154,63	-4,14	142,40	-7,89
D. Ikan diawetkan / <i>Preserved fish</i>	153,94	0,54	169,48	-0,05	114,78	-0,01	119,34	-0,25
E. Telur, susu dan hasil-hasilnya / <i>Eggs, milk and their products</i>	127,59	1,99	132,07	-0,44	133,50	0,40	113,85	-0,12
F. Sayur-sayuran / <i>Vegetables</i>	116,17	2,89	123,16	-4,16	191,58	-3,30	178,94	3,81
G. Kacang - kacangangan / <i>Beans and nuts</i>	162,15	2,72	106,10	-0,73	128,34	-0,02	138,38	0,07
H. Buah - buahan / <i>Fruits</i>	161,91	-4,53	124,53	-0,01	135,11	0,35	117,22	3,47
I. Bumbu - bumbu / <i>Spices</i>	200,90	6,96	152,05	8,89	172,62	11,03	121,44	9,48
J. Lemak dan minyak / <i>Fats and oils</i>	117,54	0,32	125,68	-1,13	119,87	0,00	106,54	-0,80
K. Bahan makanan lainnya / <i>Other food items</i>	132,70	1,50	122,91	0,86	115,51	1,57	124,02	2,54
II. MAKANAN JADI, MINUMAN, ROKOK DAN TEMBAKAU / PREPARED FOOD, BEVERAGE, CIGARETTE AND TOBACCO	131,75	0,00	133,74	0,39	152,72	1,05	133,00	0,69
A. Makanan jadi / <i>Prepared food</i>	137,97	0,00	127,97	0,03	171,89	0,49	125,94	0,02
B. Minuman yang tidak beralkohol / <i>Non-alcoholic beverages</i>	109,60	0,02	115,58	-0,43	125,20	0,01	119,73	1,25
C. Tembakau dan minuman beralkohol / <i>Tobacco products and alcoholic beverages</i>	137,42	0,00	162,88	1,55	145,90	2,80	158,74	1,59
III. PERUMAHAN, AIR, LISTRIK, GAS DAN BAHAN BAKAR / HOUSING, WATER, ELECTRICITY, GAS AND FUEL	128,34	0,04	126,44	0,04	120,66	0,03	121,99	0,05
A. Biaya tempat tinggal / <i>Cost of housing</i>	123,76	0,04	112,92	-0,02	109,85	0,02	115,01	0,02
B. Bahan bakar, penerangan dan air / <i>Fuel, electricity and water</i>	155,05	-0,03	172,19	0,13	153,62	0,00	148,46	0,00
C. Perlengkapan rumah tangga / <i>Household equipment</i>	108,61	0,21	110,77	-0,02	128,82	0,05	118,35	0,01
D. Penyelenggaraan rumah tangga / <i>Household operation</i>	115,83	0,02	124,91	0,15	139,15	0,30	120,28	0,47
IV. SANDANG / CLOTHING	119,07	0,03	105,62	0,57	125,53	0,19	117,23	0,30
A. Sandang laki-laki / <i>Men's clothing</i>	125,24	0,00	105,75	1,11	120,02	-0,08	116,95	0,27
B. Sandang wanita / <i>Women's clothing</i>	113,89	0,00	107,63	-0,11	131,30	0,81	110,15	0,02
C. Sandang anak-anak / <i>Children's clothing</i>	116,61	0,00	110,79	0,00	134,29	0,02	119,27	0,33
D. Barang pribadi dan sandang lainnya / <i>Personal effects</i>	120,62	0,09	99,48	1,23	117,03	0,00	129,15	0,82
V. KESEHATAN / HEALTH	118,50	0,00	125,95	0,37	125,73	0,09	127,48	0,16
A. Jasa kesehatan / <i>Health services</i>	112,06	0,00	114,48	0,00	116,98	0,00	105,45	0,00
B. Obat-obatan / <i>Medicines</i>	115,50	0,00	122,40	0,16	133,97	0,00	123,86	0,01
C. Jasa perawatan jasmani / <i>Personal care services</i>	129,52	0,00	119,42	0,00	140,59	0,00	173,28	0,27
D. Perawatan jasmani dan kosmetika / <i>Personal care and cosmetics</i>	123,58	0,00	135,92	0,72	123,55	0,16	137,09	0,29
VI. PENDIDIKAN, REKREASI & OLAHRAGA / EDUCATION, RECREATION & SPORTS	112,87	0,10	115,20	0,00	124,45	0,00	113,04	0,02
A. Pendidikan / <i>Education</i>	113,20	0,00	114,75	0,00	112,70	0,00	111,65	0,00
B. Kursus-kursus/pelatihan / <i>Course and training</i>	104,06	0,00	148,24	0,00	165,37	0,00	124,57	0,00
C. Perlengkapan/peralatan pendidikan / <i>Educational equipment</i>	105,64	0,19	107,26	0,00	108,43	0,00	122,73	0,11
D. Rekreasi / <i>Recreation</i>	123,43	0,25	111,66	0,00	157,56	0,00	108,81	0,00
E. Olahraga / <i>Sports</i>	113,53	0,00	105,84	0,00	120,60	0,00	121,53	0,00
VII. TRANSPOR, KOMUNIKASI DAN JASA KEUANGAN / TRANSPORTATION, COMMUNICATION AND FINANCIAL SERVICES	126,85	0,16	124,85	0,16	128,69	0,26	127,79	0,40
A. Transpor / <i>Transportation</i>	131,88	0,21	133,70	0,22	135,04	0,48	133,05	0,48
B. Komunikasi dan pengiriman / <i>Communication and delivery services</i>	107,62	0,00	102,49	0,00	110,14	-0,40	103,70	0,10
C. Sarana dan penunjang transpor / <i>Transport equipment and support</i>	149,38	0,22	133,34	0,20	133,52	0,00	119,79	0,02
D. Jasa keuangan / <i>Financial services</i>	125,93	0,00	121,24	0,00	113,13	0,00	130,50	0,00

**INDEKS HARGA
PRICE INDICES**
**TABEL: 1.4
TABLE:**
**INDEKS HARGA KONSUMEN DI 82 KOTA DAN PERUBAHANNYA
CONSUMER PRICE INDICES FOR EACH OF THE 82 CITIES AND THEIR CHANGES
APRIL 2018 (2012 = 100)**

(Lanjutan / Continuation)

Kelompok / Group	Mamuju		Ambon		Tual		Ternate	
	Indeks	Perubahan	Indeks	Perubahan	Indeks	Perubahan	Indeks	Perubahan
	Index	Change (%)	Index	Change (%)	Index	Change (%)	Index	Change (%)
[1]	[150]	[151]	[152]	[153]	[154]	[155]	[156]	[157]
INDEKS UMUM / GENERAL INDEX	130,88	0,24	126,57	-0,53	147,10	-2,26	135,84	0,61
I. BAHAN MAKANAN / FOODSTUFF	137,51	0,61	134,73	-2,64	156,12	-6,71	127,69	2,63
A. Padi-padian, umbi-umbian dan hasilnya / <i>Cereals, roots, and their products</i>	140,10	-1,23	128,22	-0,25	142,84	-0,74	131,21	0,28
B. Daging dan hasil-hasilnya / <i>Meat and its products</i>	106,78	0,88	137,57	0,24	136,11	-3,14	137,03	-0,84
C. Ikan segar / <i>Fresh fish</i>	153,02	-2,00	139,75	-8,93	190,26	-13,97	130,48	4,65
D. Ikan diawetkan / <i>Preserved fish</i>	131,41	0,00	194,13	-12,00	170,02	0,23	118,99	-4,72
E. Telur, susu dan hasil-hasilnya / <i>Eggs, milk and their products</i>	119,40	0,53	116,21	-0,21	172,40	0,30	130,09	-0,98
F. Sayur-sayuran / <i>Vegetables</i>	128,73	1,49	128,37	-1,12	143,33	-11,03	96,45	0,98
G. Kacang - kacang / <i>Beans and nuts</i>	126,12	0,00	153,70	0,01	104,42	2,47	117,62	0,01
H. Buah - buahan / <i>Fruits</i>	149,39	0,03	114,67	0,05	159,68	-4,84	157,40	-0,42
I. Bumbu - bumbu / <i>Spices</i>	151,62	16,68	187,54	2,89	142,31	0,79	141,61	16,11
J. Lemak dan minyak / <i>Fats and oils</i>	104,06	-0,02	116,33	-2,14	124,23	-2,09	106,50	-0,12
K. Bahan makanan lainnya / <i>Other food items</i>	116,39	0,00	126,31	-0,63	189,91	1,40	139,73	0,00
II. MAKANAN JADI, MINUMAN, ROKOK DAN TEMBAKAU / PREPARED FOOD, BEVERAGE, CIGARETTE AND TOBACCO	134,22	0,10	117,03	0,20	165,41	0,62	151,10	0,12
A. Makanan jadi / <i>Prepared food</i>	133,35	0,00	114,86	0,26	150,25	0,13	144,42	0,00
B. Minuman yang tidak beralkohol / <i>Non-alcoholic beverages</i>	115,36	0,33	110,42	0,16	141,60	-0,05	121,68	0,82
C. Tembakau dan minuman beralkohol / <i>Tobacco products and alcoholic beverages</i>	152,17	0,15	134,68	0,00	208,38	1,56	173,47	0,00
III. PERUMAHAN, AIR, LISTRIK, GAS DAN BAHAN BAKAR / HOUSING, WATER, ELECTRICITY, GAS AND FUEL	128,67	0,13	124,33	0,02	123,27	1,12	135,23	0,06
A. Biaya tempat tinggal / <i>Cost of housing</i>	124,49	0,15	121,98	0,02	109,56	1,93	133,54	0,04
B. Bahan bakar, penerangan dan air / <i>Fuel, electricity and water</i>	147,54	0,00	145,65	0,00	144,99	0,00	144,82	0,00
C. Perlengkapan rumah tangga / <i>Household equipment</i>	124,88	0,30	116,21	0,15	155,66	0,28	133,01	0,07
D. Penyelenggaraan rumah tangga / <i>Household operation</i>	119,29	0,03	119,34	-0,12	138,30	0,68	140,03	0,34
IV. SANDANG / CLOTHING	136,47	0,16	122,96	0,46	156,19	0,01	151,94	0,04
A. Sandang laki-laki / <i>Men's clothing</i>	148,22	0,00	128,53	0,22	177,09	0,03	150,49	0,00
B. Sandang wanita / <i>Women's clothing</i>	133,02	0,51	119,16	0,00	146,56	0,00	155,01	0,00
C. Sandang anak-anak / <i>Children's clothing</i>	140,40	0,04	126,26	1,33	153,88	0,00	161,61	0,00
D. Barang pribadi dan sandang lainnya / <i>Personal effects</i>	118,78	0,05	118,11	0,43	126,97	0,00	132,79	0,34
V. KESEHATAN / HEALTH	126,14	0,12	119,53	0,09	157,24	0,92	134,57	0,00
A. Jasa kesehatan / <i>Health services</i>	139,69	0,36	114,94	0,00	130,32	0,00	110,39	0,00
B. Obat-obatan / <i>Medicines</i>	119,98	0,00	115,67	0,00	166,02	0,83	137,74	0,00
C. Jasa perawatan jasmani / <i>Personal care services</i>	155,52	0,00	125,45	0,00	163,66	2,94	167,74	0,00
D. Perawatan jasmani dan kosmetika / <i>Personal care and cosmetics</i>	115,34	0,00	121,52	0,18	160,97	0,75	137,19	0,00
VI. PENDIDIKAN, REKREASI & OLAHRAGA / EDUCATION, RECREATION & SPORTS	137,64	0,01	135,53	-0,15	123,04	0,01	131,37	0,00
A. Pendidikan / <i>Education</i>	168,95	0,00	150,62	0,00	108,74	0,00	138,30	0,00
B. Kursus-kursus/pelatihan / <i>Course and training</i>	118,92	0,00	100,00	0,00	126,98	0,00	114,65	0,00
C. Perlengkapan/peralatan pendidikan / <i>Educational equipment</i>	104,64	-0,04	127,91	0,05	148,98	0,03	104,25	0,00
D. Rekreasi / <i>Recreation</i>	113,52	0,05	118,66	-0,75	150,70	0,00	127,30	0,00
E. Olahraga / <i>Sports</i>	119,38	0,00	112,25	0,00	130,15	0,00	173,00	0,00
VII. TRANSPOR, KOMUNIKASI DAN JASA KEUANGAN / TRANSPORTATION, COMMUNICATION AND FINANCIAL SERVICES	119,19	0,12	126,64	0,15	150,18	-0,19	131,07	0,33
A. Transpor / <i>Transportation</i>	123,70	0,17	135,47	0,21	166,75	-0,25	148,02	0,47
B. Komunikasi dan pengiriman / <i>Communication and delivery services</i>	104,61	0,00	105,40	0,00	109,39	0,00	96,64	0,00
C. Sarana dan penunjang transpor / <i>Transport equipment and support</i>	122,26	0,00	123,23	0,00	151,38	0,00	141,68	0,00
D. Jasa keuangan / <i>Financial services</i>	111,99	0,00	132,40	0,00	118,75	0,00	123,96	0,00

**INDEKS HARGA
PRICE INDICES**
**TABEL: 1.4
TABLE:**
**INDEKS HARGA KONSUMEN DI 82 KOTA DAN PERUBAHANNYA
CONSUMER PRICE INDICES FOR EACH OF THE 82 CITIES AND THEIR CHANGES
APRIL 2018 (2012 = 100)**

Kelompok / Group	(Lanjutan / Continuation)							
	Manokwari		Sorong		Merauke		Jayapura	
	Indeks Index	Perubahan Change (%)	Indeks Index	Perubahan Change (%)	Indeks Index	Perubahan Change (%)	Indeks Index	Perubahan Change (%)
[1]	[158]	[159]	[160]	[161]	[162]	[163]	[164]	[165]
INDEKS UMUM / GENERAL INDEX	124,98	0,35	131,30	0,76	138,07	1,32	134,35	-0,05
I. BAHAN MAKANAN / FOODSTUFF	134,99	0,64	138,79	1,37	144,94	3,09	149,98	-0,83
A. Padi-padian, umbi-umbian dan hasilnya / <i>Cereals, roots, and their products</i>	116,48	1,36	121,75	-0,16	132,58	-0,70	131,64	0,05
B. Daging dan hasil-hasilnya / <i>Meat and its products</i>	139,73	2,03	191,99	1,99	142,52	1,00	121,80	-1,10
C. Ikan segar / <i>Fresh fish</i>	155,25	-1,38	130,72	1,44	139,70	0,17	206,04	-1,59
D. Ikan diawetkan / <i>Preserved fish</i>	93,40	0,95	114,20	-0,61	129,47	0,55	152,94	-0,40
E. Telur, susu dan hasil-hasilnya / <i>Eggs, milk and their products</i>	131,80	2,39	127,65	0,24	135,24	2,30	133,73	-0,91
F. Sayur-sayuran / <i>Vegetables</i>	112,53	-0,22	128,38	-3,17	190,99	16,00	129,88	-1,84
G. Kacang - kacangangan / <i>Beans and nuts</i>	104,06	0,22	133,91	-3,37	139,36	-2,91	109,33	1,59
H. Buah - buahan / <i>Fruits</i>	147,03	0,00	129,97	0,15	124,28	1,32	165,63	-0,50
I. Bumbu - bumbu / <i>Spices</i>	178,95	4,52	149,80	11,67	173,99	9,39	158,99	-0,10
J. Lemak dan minyak / <i>Fats and oils</i>	146,16	-0,29	112,60	0,08	129,06	0,28	113,36	0,14
K. Bahan makanan lainnya / <i>Other food items</i>	129,01	0,29	99,64	-0,76	143,06	0,00	137,97	0,00
II. MAKANAN JADI, MINUMAN, ROKOK DAN TEMBAKAU / PREPARED FOOD, BEVERAGE, CIGARETTE AND TOBACCO	128,88	0,18	147,18	0,70	141,79	2,25	141,73	0,05
A. Makanan jadi / <i>Prepared food</i>	125,56	-0,04	143,37	1,43	130,77	1,20	146,00	0,05
B. Minuman yang tidak beralkohol / <i>Non-alcoholic beverages</i>	109,58	0,00	132,30	-0,99	121,35	-1,03	133,30	0,08
C. Tembakau dan minuman beralkohol / <i>Tobacco products and alcoholic beverages</i>	154,53	0,64	171,01	0,94	180,14	5,87	139,04	0,04
III. PERUMAHAN, AIR, LISTRIK, GAS DAN BAHAN BAKAR / HOUSING, WATER, ELECTRICITY, GAS AND FUEL	120,70	-0,02	126,98	0,07	137,08	0,00	128,84	0,13
A. Biaya tempat tinggal / <i>Cost of housing</i>	110,45	0,10	115,09	0,09	132,80	-0,07	120,55	0,12
B. Bahan bakar, penerangan dan air / <i>Fuel, electricity and water</i>	168,20	-0,40	161,24	-0,03	161,76	0,02	165,01	0,15
C. Perlengkapan rumah tangga / <i>Household equipment</i>	114,98	0,00	120,52	0,90	133,99	-0,13	112,87	0,24
D. Penyelenggaraan rumah tangga / <i>Household operation</i>	117,55	0,03	119,23	-0,33	118,24	0,84	124,84	0,06
IV. SANDANG / CLOTHING	120,94	0,07	105,54	0,41	123,40	-0,10	115,62	-0,04
A. Sandang laki-laki / <i>Men's clothing</i>	115,71	0,19	104,22	0,10	123,37	-1,03	110,32	0,00
B. Sandang wanita / <i>Women's clothing</i>	126,85	0,07	111,53	0,04	141,59	1,10	109,59	0,00
C. Sandang anak-anak / <i>Children's clothing</i>	121,96	-0,05	101,41	1,46	124,82	-0,87	120,68	0,00
D. Barang pribadi dan sandang lainnya / <i>Personal effects</i>	120,37	0,00	105,74	-0,11	98,38	1,25	120,50	-0,15
V. KESEHATAN / HEALTH	122,88	0,52	140,77	-0,18	127,38	0,13	118,33	0,48
A. Jasa kesehatan / <i>Health services</i>	114,45	0,72	164,33	0,00	112,81	0,63	106,33	0,08
B. Obat-obatan / <i>Medicines</i>	120,97	0,00	127,33	0,15	112,54	0,16	109,44	0,36
C. Jasa perawatan jasmani / <i>Personal care services</i>	154,99	3,47	117,80	0,22	174,84	0,00	153,34	2,20
D. Perawatan jasmani dan kosmetika / <i>Personal care and cosmetics</i>	125,07	0,07	138,91	-0,43	139,97	-0,30	118,30	0,03
VI. PENDIDIKAN, REKREASI & OLAHRAGA / EDUCATION, RECREATION & SPORTS	120,61	0,00	103,38	0,12	130,69	0,10	112,17	0,01
A. Pendidikan / <i>Education</i>	119,45	0,00	91,93	0,00	142,65	0,00	114,53	0,00
B. Kursus-kursus/pelatihan / <i>Course and training</i>	136,64	0,00	102,97	0,00	118,64	0,00	102,97	0,00
C. Perlengkapan/peralatan pendidikan / <i>Educational equipment</i>	123,44	0,00	106,53	1,05	134,81	1,28	110,00	0,00
D. Rekreasi / <i>Recreation</i>	119,20	0,00	125,69	0,06	112,54	-0,27	108,36	0,04
E. Olahraga / <i>Sports</i>	109,93	0,00	91,51	-3,55	147,03	0,00	111,83	0,00
VII. TRANSPOR, KOMUNIKASI DAN JASA KEUANGAN / TRANSPORTATION, COMMUNICATION AND FINANCIAL SERVICES	116,37	0,88	124,86	1,00	131,16	-0,70	132,90	0,58
A. Transpor / <i>Transportation</i>	120,12	1,21	133,54	1,43	141,47	-1,01	144,39	0,81
B. Komunikasi dan pengiriman / <i>Communication and delivery services</i>	103,76	0,00	105,95	0,00	109,88	-0,13	104,78	0,00
C. Sarana dan penunjang transpor / <i>Transport equipment and support</i>	115,22	0,00	112,79	0,05	124,36	0,06	131,34	0,00
D. Jasa keuangan / <i>Financial services</i>	125,62	0,00	123,94	0,00	114,50	0,00	132,32	0,00

**INDEKS HARGA
PRICE INDICES**
**TABEL: 1.5.1 RATA-RATA HARGA PRODUSEN GABAH MENURUT KUALITAS DAN OBSERVASI
TRANSAKSI TINGKAT PENGGILINGAN DI INDONESIA
AVERAGE PRODUCER PRICE OF PADDY BY QUALITY AND NUMBER OF
TRANSACTION AT HULLER LEVEL IN INDONESIA**

Tahun dan bulan <i>Year and month</i>	Rata-rata harga gabah menurut kualitas (Rp/Kg) <i>Average producer price of paddy by quality</i>			Harga terendah <i>Lowest Price</i>	Variatasi <i>Variety</i>	Harga tertinggi <i>Highest Price</i>	Variatasi <i>Variety</i>	Jumlah transaksi <i>Total of transaction</i>		
	GKG	GKP	Kualitas rendah <i>Lowest quality</i>					Jumlah <i>Total</i>	Di bawah HPP ¹⁾ <i>Under HPP¹⁾</i>	Kualitas rendah <i>Lowest quality</i>
[1]	[2]	[3]	[4]	Harga / Price (Rp/Kg) [5]	[6]	Harga / Price (Rp/Kg) [7]	[8]	[9]	[10]	[11]
2016 April	5 593,00	4 340,00	3 790,00	3 200,00	IR-64 (GKP)	8 750,00	Siam May ang (GKP)	1 959	142	575
Mei	5 600,00	4 527,00	3 934,00	3 425,00	Ciherang (Kualitas Rendah)	8 950,00	Siam May ang (GKP)	1 095	8	189
Juni	5 526,00	4 598,00	4 110,00	3 100,00	Ciherang (Kualitas Rendah)	9 285,00	Unus May ang (GKG)	1 007	10	161
Juli	5 473,00	4 458,00	3 912,00	3 300,00	Ciherang (Kualitas Rendah)	9 285,00	Unus Mutiara (GKG)	1 313	79	225
Agustus	5 514,00	4 564,00	4 088,00	3 000,00	Ciherang (Kualitas Rendah)	8 100,00	Siam Saba (GKG)	1 716	3	461
September	5 397,00	4 621,00	4 184,00	3 300,00	Ciherang (Kualitas Rendah)	8 009,00	Siam Saba (GKP)	1 255	0	251
Oktober	5 413,00	4 643,00	4 211,00	2 680,00	Ciherang (Kualitas Rendah)	7 350,00	Siam May ang (GKP)	1 502	0	260
Nov ember	5 426,00	4 660,00	4 225,00	3 475,00	IR 64 dan Mikongga (Kualitas Rendah)	7 550,00	Siam May ang (GKP)	1 571	0	318
Desember	5 551,00	4 717,00	4 260,00	3 425,00	Ciherang (Kualitas Rendah)	8 237,00	Siam May ang (GKP)	1 227	0	215
2017 Januari	5 636,00	4 844,00	4 326,00	3 475,00	Mikongga (Kualitas Rendah)	8 980,00	Unus Mutiara (GKG)	1 001	0	151
Februari	5 621,00	4 731,00	3 880,00	2 675,00	Ciherang (Kualitas Rendah)	9 050,00	Siam May ang (GKP)	1 305	19	425
Maret	5 564,00	4 460,00	3 783,00	2 760,00	Ciherang (Kualitas Rendah)	8 763,00	Siam May ang (GKG)	1 861	62	601
April	5 313,00	4 391,00	3 782,00	3 100,00	Ciherang (Kualitas Rendah)	8 450,00	Siam May ang (GKP)	1 819	117	401
Mei	5 622,00	4 570,00	3 966,00	2 800,00	Mikongga (Kualitas Rendah)	8 450,00	Siam Unus (GKG)	1 513	5	350
Juni	5 677,00	4 615,00	4 008,00	2 800,00	IR64, Merah Putih, Super Biru (Kualitas GKP)	8 571,00	Unus May ang (GKG)	1 124	4	237
Juli	5 549,00	4 570,00	3 989,00	3 100,00	Ciherang dan Inpari (Kualitas Rendah)	8 450,00	Siam May ang (GKP)	1 509	0	378
Agustus	5 579,00	4 591,00	4 104,00	3 100,00	IR 64, Inpari, dan Mikongga (Kualitas Rendah)	8 009,00	Siam Saba (GKG)	1 607	0	354
September	5 590,00	4 744,00	4 368,00	3 600,00	Ciherang (Kualitas Rendah)	7 050,00	Siam Unus (GKG)	1 252	0	183
Oktober	5 621,00	4 885,00	4 468,00	3 600,00	Hyang Sri, Inpari, & IR64 (Kualitas Rendah)	7 827,00	Siam May ang (GKG)	1 218	0	224
Nov ember	5 688,00	4 951,00	4 587,00	3 671,00	Ciherang (Kualitas Rendah)	6 943,00	Siam May ang (GKP)	1 661	0	327
Desember	5 689,00	5 081,00	4 615,00	3 500,00	Mekongga (Kualitas Rendah)	7 373,00	Siam May ang (GKP)	1 473	0	302
2018 Januari	6 099,00	5 508,00	5 011,00	3 850,00	Ciherang (Kualitas Rendah)	7 600,00	IR64 (GKG) dan Ciherang (GKP)	1 128	0	181
Februari	6 094,00	5 305,00	4 843,00	3 270,00	Mikongga (Kualitas Rendah)	7 550,00	Ciherang (GKP)	1 346	0	275
Maret	5 555,00	4 845,00	4 465,00	3 100,00	Mikongga (Kualitas Rendah)	7 300,00	IR64 (GKP)	2 350	5	665
April	5 367,00	4 643,00	4 398,00	3 600,00	Cibogo & Melati & Ciherang (GKP)	7 050,00	May ang (GKP)	2 185	17	405

Catatan : 1) HPP = Harga Pembelian Pemerintah Tingkat Penggilingan

Note : 1) Guideline Purchasing Price

Kelompok Kualitas	HPP 22 April 2008	HPP 1 Januari 2009	HPP 1 Januari 2010	HPP 27 Februari 2012	HPP 17 Maret 2015
GKG = Gabah Kering Giling	2 800	3 000	3 300	4 150	4 600
GKP = Gabah Kering Panen	2 240	2 440	2 685	3 350	3 750

**INDEKS HARGA
PRICE INDICES**
**TABEL: 1.5.2 INDEKS HARGA PRODUSEN DAN INFLASI HARGA PRODUSEN TRIWULANAN
TABLE: PRODUCER PRICE INDICES AND INFLATION QUARTERLY
(2010=100)**

Sektor/Subsektor <i>Sector/Subsector</i>	2016						2017			
	I		II		III		IV		I	
	Indeks <i>Index</i>	Inflasi <i>Inflation (%)</i>	Indeks <i>Index</i>	Inflasi <i>Inflation (%)</i>	Indeks <i>Index</i>	Inflasi <i>Inflation (%)</i>	Indeks <i>Index</i>	Inflasi <i>Inflation (%)</i>	Indeks <i>Index</i>	Inflasi <i>Inflation (%)</i>
[1]	[2]	[3]	[4]	[5]	[6]	[7]	[8]	[9]	[10]	[11]
Umum/General (Gabungan 1+2+3)	128,64	0,44	128,87	0,18	130,05	0,91	132,36	1,77	133,86	1,13
1. Pertanian/Agriculture	133,96	0,96	131,16	-2,09	132,54	1,06	134,13	1,20	135,92	1,33
a. Tanaman Bahan Makanan/ <i>Farm Food Crop</i>	145,93	0,77	137,21	-5,98	138,68	1,07	140,40	1,24	141,02	0,44
b. Perkebunan/ <i>Plantation</i>	117,08	1,65	120,07	2,55	120,33	0,22	124,21	3,22	130,30	4,90
c. Peternakan/ <i>Livestock</i>	127,76	1,49	129,10	1,05	131,36	1,75	131,30	-0,05	131,60	0,23
d. Perikanan/ <i>Fishery</i>	126,97	0,34	127,29	0,26	128,86	1,23	129,63	0,60	131,41	1,37
e. Kehutanan/ <i>Forestry</i>	141,85	1,00	143,41	1,10	144,93	1,06	144,71	-0,15	144,82	0,08
2. Pertambangan dan Penggalian/Mining and Quarrying	79,59	-3,18	84,83	6,59	88,20	3,97	97,26	10,28	98,70	1,48
a. Pertambangan/ <i>Mining</i>	69,06	-4,63	75,23	8,93	79,17	5,24	90,46	14,27	92,38	2,12
b. Penggalian/ <i>Quarrying</i>	135,81	0,98	136,13	0,23	136,44	0,23	133,60	-2,08	132,43	-0,87
3. Industri Pengolahan/Manufacturing Industry	136,95	0,73	137,09	0,10	137,76	0,49	138,92	0,84	140,34	1,03
a. Industri Pengolahan dan Pengawetan Daging, Ikan, Buah-Buahan, Sayuran, Minyak dan Lemak/ <i>Processing and Preservation Meat, Fish, Fruits, Vegetables, Oils and Fats Industry</i>	145,94	3,29	149,72	2,59	151,37	1,10	154,10	1,80	157,74	2,36
b. Industri Susu dan Makanan dari Susu/ <i>Milk and Dairy Food Industry</i>	116,41	0,06	116,49	0,07	116,58	0,08	117,14	0,47	117,93	0,68
c. Industri Penggilingan Padi, Tepung, dan Pakan Ternak/ <i>Rice Milling, Flour, and Animal Feed Industry</i>	152,51	1,38	149,07	-2,26	150,56	1,00	151,10	0,35	150,43	-0,44
d. Industri Makanan Lainnya/ <i>Other Food Industry</i>	132,09	1,35	133,18	0,83	134,72	1,15	135,56	0,62	136,94	1,02
e. Industri Minuman dan Rokok/ <i>Beverage and Cigarettes Industry</i>	140,14	2,14	142,09	1,39	143,41	0,93	144,62	0,84	147,03	1,67
f. Industri Pemintalan dan Pertenunan Tekstil/ <i>Textile Spinning and Weaving Industry</i>	132,12	0,80	133,26	0,86	134,73	1,10	135,29	0,42	136,85	1,15
g. Industri Pakaian Jadi dan Alas Kaki/ <i>Wearing Apparel and Footwear Industry</i>	154,25	0,90	154,60	0,23	156,27	1,08	155,18	-0,70	153,92	-0,81
h. Industri Kayu Gergajian dan Olahan/ <i>Sawn and Processed Timber Industry</i>	158,39	-0,42	157,70	-0,44	157,83	0,08	158,87	0,66	159,94	0,67
i. Industri Kertas, Barang dari Kertas dan Cetakan/ <i>Paper, Paper Products, and Printed Matter Industry</i>	131,84	-0,80	129,99	-1,40	131,86	1,44	134,72	2,17	137,13	1,79
j. Industri Pupuk/ <i>Fertilizers Industry</i>	128,78	-1,38	118,43	-8,04	119,93	1,27	122,64	2,26	124,59	1,59

**INDEKS HARGA
PRICE INDICES**

**TABEL: 1.5.2 INDEKS HARGA PRODUSEN DAN INFLASI HARGA PRODUSEN TRIWULANAN
TABLE: PRODUCER PRICE INDICES AND INFLATION QUARTERLY
(2010=100)**

(Lanjutan/Continuation)

Sektor/Subsektor Sector/Subsector	2017						2018		Inflasi Tahun Kalender Triw I 2018 thd Triw I 2017 Calendar Year Inflation 1st Qrt 2018 to 1st Qrt 2017
	II		III		IV		I		
	Indeks Index	Inflasi Inflation (%)	Indeks Index	Inflasi Inflation (%)	Indeks Index	Inflasi Inflation (%)	Indeks Index	Inflasi Inflation (%)	
[1]	[10]	[11]	[12]	[13]	[16]	[17]	[18]	[19]	[20]
Umum/General (Gabungan 1+2+3)	133,41	-0,33	134,32	0,68	136,46	1,60	138,42	1,43	3,41
1. Pertanian/Agriculture	134,94	-0,72	135,99	0,77	138,70	1,99	141,24	1,83	3,92
a. Tanaman Bahan Makanan/ <i>Farm Food Corp</i>	138,94	-1,47	140,73	1,29	145,39	3,31	149,35	2,72	5,91
b. Perkebunan/ <i>Plantation</i>	127,90	-1,84	126,29	-1,26	129,59	2,61	129,69	0,08	-0,47
c. Peternakan/ <i>Livestock</i>	132,08	0,37	133,61	1,16	133,61	0,00	135,10	1,12	2,66
d. Perikanan/ <i>Fishery</i>	132,76	1,03	134,35	1,20	135,04	0,52	137,20	1,60	4,41
e. Kehutanan/ <i>Forestry</i>	145,62	0,55	146,75	0,78	146,42	-0,22	148,75	1,59	2,71
2. Pertambangan dan Penggalian/Mining and Quarrying	95,72	-3,02	97,31	1,67	104,01	6,89	107,93	3,76	9,35
a. Pertambangan/ <i>Mining</i>	89,37	-3,26	91,25	2,10	99,16	8,68	103,74	4,61	12,29
b. Penggalian/ <i>Quarrying</i>	129,62	-2,12	129,73	0,08	129,92	0,14	130,28	0,28	-1,63
3. Industri Pengolahan/Manufacturing Industry	140,58	0,17	141,30	0,52	142,35	0,74	143,76	0,99	2,44
a. Industri Pengolahan dan Pengawetan Daging, Ikan, Buah-Buahan, Sayuran, Minyak dan Lemak/ <i>Processing and Preservation Meat, Fish, Fruits, Vegetables, Oils and Fats Industry</i>	157,92	0,12	159,40	0,94	160,19	0,50	160,96	0,48	2,04
b. Industri Susu dan Makanan dari Susu/ <i>Milk and Dairy Food Industry</i>	118,41	0,41	118,66	0,21	118,82	0,13	119,17	0,30	1,06
c. Industri Penggilingan Padi, Tepung, dan Pakan Ternak <i>Rice Milling, Flour, and Animal Feed Industry</i>	149,28	-0,77	150,30	0,69	155,25	3,29	160,99	3,69	7,02
d. Industri Makanan Lainnya/ <i>Other Food Industry</i>	138,16	0,89	138,93	0,55	139,56	0,45	139,92	0,26	2,18
e. Industri Minuman dan Rokok/ <i>Beverage and Cigarettes Industry</i>	149,16	1,45	150,10	0,63	150,93	0,55	153,23	1,53	4,22
f. Industri Pemintalan dan Pertenunan Tekstil <i>Textile Spinning and Weaving Industry</i>	138,30	1,06	138,74	0,32	139,69	0,68	141,44	1,25	3,36
g. Industri Pakaian Jadi dan Alas Kaki/ <i>Wearing Apparel and Footwear Industry</i>	154,84	0,60	155,44	0,39	156,22	0,50	157,41	0,76	2,27
h. Industri Kayu Gergajian dan Olahan/ <i>Sawn and Processed Timber Industry</i>	160,38	0,28	160,68	0,19	161,22	0,34	161,61	0,24	1,04
i. Industri Kertas, Barang dari Kertas dan Cetakan/ <i>Paper, Paper Products, and Printed Matter Industry</i>	139,86	1,99	141,90	1,46	142,76	0,61	143,81	0,73	4,87
j. Industri Pupuk/ <i>Fertilizers Industry</i>	124,73	0,11	121,01	-2,98	119,39	-1,34	119,50	0,10	-4,08

**INDEKS HARGA
PRICE INDICES**

**TABEL: 1.5.2 INDEKS HARGA PRODUSEN DAN INFLASI HARGA PRODUSEN TRIWULANAN
TABLE: PRODUCER PRICE INDICES AND INFLATION QUARTERLY
(2010=100)**

(Lanjutan/Continuation)

Sektor/Subsektor Sector/Subsector	2016						2017			
	I		II		III		IV		I	
	Indeks Index	Inflasi Inflation (%)	Indeks Index	Inflasi Inflation (%)	Indeks Index	Inflasi Inflation (%)	Indeks Index	Inflasi Inflation (%)	Indeks Index	Inflasi Inflation (%)
[1]	[2]	[3]	[4]	[5]	[6]	[7]	[8]	[9]	[10]	[11]
k. Industri Kimia Dasar, Bahan Kimia dan Barang dari Bahan Kimia/ <i>Basic chemicals, Chemicals and Articles of Chemicals Industry</i>	144,41	-0,17	144,00	-0,28	143,77	-0,16	143,64	-0,09	142,74	-0,63
l. Pengilangan Minyak Bumi dan Gas/ <i>Refinery Oil and Gas Industry</i>	124,43	-2,09	124,54	0,09	123,62	-0,74	124,96	1,09	126,11	0,92
m. Industri Karet, Plastik dan Hasil-hasilnya/ <i>Rubber and Plastics Products Industry</i>	113,90	-0,23	115,15	1,10	114,78	-0,33	117,47	2,35	124,67	6,13
n. Industri Barang Mineral Bukan Logam/ <i>Non-Metallic Minerals Products Industry</i>	142,86	1,21	142,23	-0,44	141,99	-0,17	143,31	0,93	144,69	0,96
o. Industri Logam Dasar/ <i>Basic Metals Industry</i>	109,74	-1,22	109,96	0,21	110,41	0,40	111,14	0,66	113,10	1,76
p. Industri Barang-Barang dari Logam/ <i>Metal Products Industry</i>	119,04	0,03	120,00	0,81	119,07	-0,78	120,56	1,25	122,44	1,56
q. Industri Mesin, Listrik, Elektronik dan Perlengkapannya/ <i>Machinery, Electrical, Electronic, and equipments Industry</i>	139,17	1,12	138,36	-0,58	138,80	0,31	140,39	1,15	141,03	0,45
r. Industri Alat Angkutan/ <i>Transport Equipment Industry</i>	131,50	0,49	132,03	0,40	133,02	0,75	133,12	0,08	133,24	0,10
s. Industri Perabot Rumah Tangga dan Barang Lainnya/ <i>Furniture; and Other Goods Industry</i>	148,51	0,54	148,52	0,01	148,81	0,20	148,95	0,10	149,77	0,55
4. Pengadaan Listrik dan Gas/<i>Electricity and Gas Supply</i>					131,93	1,01	132,15	0,17	132,30	0,11
a. Ketenagalistrikan/ <i>Electricity</i>					126,75	1,15	126,99	0,19	127,15	0,12
b. Pengadaan Gas/ <i>Manufacture of Gas</i>					191,96	0,00	191,96	0,00	191,96	0,00
5. Pengelolaan Air/<i>Water Supply</i>					118,91	0,00	118,92	0,01	119,51	0,50
6. Angkutan Penumpang/<i>Passenger Transport</i>					221,75	4,38	218,09	-1,65	210,12	-3,66
a. Angkutan Kereta Api Penumpang/ <i>Passenger Railway Transport</i>					192,52	5,94	187,16	-2,78	186,28	-0,47
b. Angkutan Darat Penumpang/ <i>Passenger Land Transport</i>					154,95	2,47	152,23	-1,75	152,29	0,04
c. Angkutan Laut Penumpang/ <i>Passenger Sea Transport</i>					112,58	3,06	110,20	-2,11	109,71	-0,45
d. Angkutan Sungai Danau dan Penyeberangan Penumpang/ <i>Passenger River, Lake and Ferry Transport</i>					164,19	4,28	156,93	-4,42	156,93	0,00
e. Angkutan Udara Penumpang/ <i>Passenger Air Transport</i>					319,36	5,56	314,76	-1,44	295,33	-6,17
7. Akomodasi, Makanan dan Minuman/<i>Accommodation, Food and Beverages</i>	124,55	0,30	124,83	0,23	125,26	0,35	125,34	0,06	126,04	0,56
a. Akomodasi/ <i>Accommodation</i>	139,32	0,08	139,75	0,30	140,41	0,48	141,11	0,49	141,25	0,10
b. Makanan dan Minuman/ <i>Food and Beverages</i>	122,38	0,33	122,64	0,21	123,04	0,32	123,04	0,00	123,81	0,62

**INDEKS HARGA
PRICE INDICES**

**TABEL: 1.5.2 INDEKS HARGA PRODUSEN DAN INFLASI HARGA PRODUSEN TRIWULANAN
TABLE: PRODUCER PRICE INDICES AND INFLATION QUARTERLY
(2010=100)**

(Lanjutan/Continuation)

Sektor/Subsektor Sector/Subsector	2017						2018		Inflasi Tahun Kalender Triw I 2018 thd Triw I 2017 Calendar Year Inflation 1st Qrt 2018 to 1st Qrt 2017
	II		III		IV		I		
	Indeks Index	Inflasi Inflation (%)	Indeks Index	Inflasi Inflation (%)	Indeks Index	Inflasi Inflation (%)	Indeks Index	Inflasi Inflation (%)	
[1]	[10]	[11]	[12]	[13]	[12]	[13]	[14]	[15]	[20]
k. Industri Kimia Dasar, Bahan Kimia dan Barang dari Bahan Kimia/ <i>Basic chemicals, Chemicals and Articles of Chemicals Industry</i>	143,85	0,78	144,90	0,72	145,20	0,21	146,38	0,81	2,55
l. Pengilangan Minyak Bumi dan Gas/ <i>Refinery Oil and Gas Industry</i>	126,72	0,48	127,37	0,52	128,13	0,60	128,45	0,25	1,85
m. Industri Karet, Plastik dan Hasil-hasilnya/ <i>Rubber and Plastics Products Industry</i>	121,92	-2,20	120,37	-1,27	121,59	1,01	123,09	1,23	-1,27
n. Industri Barang Mineral Bukan Logam/ <i>Non-Metallic Minerals Products Industry</i>	144,16	-0,37	144,68	0,36	145,04	0,25	146,03	0,68	0,93
o. Industri Logam Dasar/ <i>Basic Metals Industry</i>	113,75	0,58	115,63	1,65	117,40	1,53	118,40	0,85	4,68
p. Industri Barang-Barang dari Logam/ <i>Metal Products Industry</i>	123,77	1,09	124,76	0,80	126,06	1,04	126,82	0,60	3,58
q. Industri Mesin, Listrik, Elektronik dan Perlengkapannya/ <i>Machinery, Electrical, Electronic, and equipments Industry</i>	140,13	-0,64	141,33	0,86	141,35	0,02	142,34	0,70	0,93
r. Industri Alat Angkutan/ <i>Transport Equipment Industry</i>	133,44	0,15	133,34	-0,07	133,50	0,12	134,01	0,38	0,58
s. Industri Perabot Rumah Tangga dan Barang Lainnya/ <i>Furniture; and Other Goods Industry</i>	150,94	0,78	151,97	0,68	152,16	0,13	153,47	0,86	2,47
4. Pengadaan Listrik dan Gas/<i>Electricity and Gas Supply</i>	132,80	0,38	132,39	-0,31	132,59	0,16	132,79	0,15	0,37
a. Ketenagalistrikan/ <i>Electricity</i>	127,74	0,46	127,29	-0,35	127,51	0,18	127,73	0,17	0,45
b. Pengadaan Gas/ <i>Manufacture of Gas</i>	191,49	-0,25	191,49	0,00	191,49	0,00	191,49	0,00	-0,25
5. Pengelolaan Air/<i>Water Supply</i>	119,55	0,04	119,80	0,21	119,88	0,06	120,26	0,32	0,63
6. Angkutan Penumpang/<i>Passenger Transport</i>	214,34	2,01	213,15	-0,56	213,45	0,14	211,32	-1,00	0,57
a. Angkutan Kereta Api Penumpang/ <i>Passenger Railway Transport</i>	193,76	4,02	184,33	-4,87	185,05	0,39	184,65	-0,22	-0,87
b. Angkutan Darat Penumpang/ <i>Passenger Land Transport</i>	152,79	0,33	151,99	-0,53	152,03	0,03	151,77	-0,17	-0,34
c. Angkutan Laut Penumpang/ <i>Passenger Sea Transport</i>	110,02	0,28	108,73	-1,17	108,73	0,00	108,54	-0,17	-1,07
d. Angkutan Sungai Danau dan Penyeberangan Penumpang/ <i>Passenger River, Lake and Ferry Transport</i>	160,97	2,58	160,39	-0,36	160,42	0,01	159,71	-0,44	1,77
e. Angkutan Udara Penumpang/ <i>Passenger Air Transport</i>	304,36	3,06	303,00	-0,45	303,66	0,22	298,86	-1,58	1,19
7. Akomodasi, Makanan dan Minuman/<i>Accommodation, Food and Beverages</i>	126,21	0,14	126,54	0,26	126,68	0,12	127,21	0,41	0,93
a. Akomodasi/ <i>Accommodation</i>	141,25	-0,01	141,57	0,23	141,83	0,19	142,12	0,20	0,61
b. Makanan dan Minuman/ <i>Food and Beverages</i>	124,00	0,16	124,33	0,26	124,46	0,11	125,02	0,45	0,98

INDEKS HARGA
PRICE INDICES

TABEL: 1.6 UPAH NOMINAL DAN RIIL BURUH TANI, KONSTRUKSI, POTONG RAMBUT WANITA DAN PEMBANTU RUMAH TANGGA DI INDONESIA (RUPIAH)
TABLE: REAL AND NOMINAL WAGE FOR FARMWORKER, CONSTRUCTION WORKER, WOMEN'S HAIRCUT AND HOUSEHOLD SERVANT IN INDONESIA (RUPIAHS) (2012=100)

Tahun dan bulan <i>Year and month</i>	Buruh Tani / <i>Farmworker</i> (Harian / <i>Daily</i>)		Buruh Konstruksi / <i>Contraction worker</i> (Harian / <i>Daily</i>)		Potong Rambut Wanita / <i>Women's haircut</i> (Per kepala / <i>Per head</i>)		Pembantu rumah tangga / <i>Household servant</i> (Bulanan / <i>Monthly</i>)	
	Nominal / <i>Nominal</i>	Riil / <i>Real</i>	Nominal / <i>Nominal</i>	Riil / <i>Real</i>	Nominal / <i>Nominal</i>	Riil / <i>Real</i>	Nominal / <i>Nominal</i>	Riil / <i>Real</i>
[1]	[2]	[3]	[4]	[5]	[6]	[7]	[8]	[9]
2016 April	47 731	37 559	81 554	66 202	24 369	19 782	361 029	293 067
Mei/ <i>May</i>	47 796	37 563	81 677	66 146	24 379	19 743	361 137	292 466
Juni/ <i>June</i>	47 898	37 421	82 028	65 997	24 486	19 701	361 245	290 647
Juli/ <i>July</i>	47 985	37 208	82 143	65 636	24 636	19 685	361 896	289 170
Agustus/ <i>August</i>	48 120	37 290	82 348	65 810	24 781	19 804	362 402	289 621
September	48 235	37 259	82 480	65 768	24 843	19 809	362 910	289 379
Oktober/ <i>October</i>	48 368	37 349	83 057	66 134	24 923	19 844	363 563	289 484
November	48 517	37 142	83 082	65 844	24 995	19 809	364 799	289 110
Desember/ <i>December</i>	48 627	37 072	83 190	65 654	25 015	19 742	365 273	288 275
2017 Januari/ <i>January</i>	49 000	37 064	83 432	65 211	25 152	19 660	367 465	287 217
Februari/ <i>February</i>	49 268	37 125	83 657	65 235	25 258	19 696	370 846	289 181
Maret/ <i>March</i>	49 473	37 318	83 724	65 297	25 352	19 772	372 181	290 267
April	49 638	37 549	83 740	65 254	25 362	19 763	372 590	290 337
Mei/ <i>May</i>	49 782	37 380	83 958	65 170	25 438	19 745	374 453	290 657
Juni/ <i>June</i>	49 912	37 396	83 975	64 736	25 649	19 772	375 090	289 153
Juli/ <i>July</i>	50 003	37 408	84 076	64 674	25 675	19 750	376 140	289 338
Agustus/ <i>August</i>	50 079	37 508	84 362	64 939	25 785	19 848	377 795	290 813
September/ <i>September</i>	50 213	37 711	84 378	64 867	25 849	19 872	380 968	292 872
Oktober/ <i>October</i>	50 339	37 860	84 421	64 894	25 867	19 884	382 264	293 845
November	50 445	37 802	84 438	64 778	25 901	19 870	383 525	294 227
Desember/ <i>December</i>	50 568	37 507	84 454	64 332	25 979	19 789	384 829	293 136
2018 Januari/ <i>January</i>	51 110	37 450	85 206	64 501	26 194	19 829	388 947	294 434
Februari/ <i>February</i>	51 378	37 486	85 632	64 716	26 543	20 060	390 853	295 384
Maret/ <i>March</i>	51 598	37 602	85 880	64 776	26 729	20 160	392 103	295 748
April	51 864	37 781	85 983	64 791	26 755	20 161	392 535	295 784

INDEKS HARGA
PRICE INDICES
TABEL: 1.7.1
TABLE
INDEKS HARGA YANG DITERIMA PETANI (IT), INDEKS HARGA YANG DIBAYAR PETANI (IB) DAN NILAI TUKAR PETANI TANAMAN PANGAN (NTPP) SERTAPERUBAHANNYA
PRICES RECEIVED BY FARMERS INDICES, PRICES PAID BY FARMERS INDICES AND FARMERS' TERMS OF TRADE OF FOOD CROPS (FFTT) AND THEIR CHANGES
(2012=100)

Sub Sektor, Kelompok dan Subkelompok <i>Sub Sector, Group and Subgroup</i>	2017			2018				Perubahan/ <i>Change</i> Mar'18 - Apr '18(%) Mar'18 - Apr'18 (%)
	Oktober <i>October</i>	November	Desember <i>December</i>	Januari <i>January</i>	Februari <i>February</i>	Maret <i>March</i>	April	
[1]	[2]	[3]	[4]	[5]	[6]	[7]	[8]	[9]
1. INDEKS HARGA YANG DITERIMA PETANI <i>PRICES RECEIVED BY FARMERS INDICES</i>	133,05	134,76	136,47	139,94	138,87	137,52	135,92	-1,16
1.1. Padi / <i>Paddy</i>	130,12	132,33	134,65	139,19	138,09	136,26	133,36	-2,13
1.2. Palawija / <i>Secondary crops</i>	141,43	141,76	141,73	142,62	141,67	141,40	142,95	1,10
2. INDEKS HARGA YANG DIBAYAR PETANI <i>PRICES PAID BY FARMERS INDICES</i>	131,08	131,50	132,64	134,11	134,74	135,01	135,19	0,13
2.1. Indeks Konsumsi Rumah Tangga / <i>Household Consumption Index</i>	133,45	133,97	135,40	136,98	137,60	137,82	137,90	0,06
2.1.1. Bahan Makanan / <i>Foodstuff</i>	142,06	142,99	146,21	149,12	150,01	149,95	149,60	-0,23
2.1.2. Makanan Jadi / <i>Prepared Food</i>	132,69	132,97	133,33	134,32	134,92	135,34	135,81	0,34
2.1.3. Perumahan / <i>Housing</i>	128,40	128,65	128,92	129,41	129,78	130,22	130,45	0,18
2.1.4. Sandang / <i>Clothing</i>	127,90	128,13	128,39	129,15	129,42	129,75	130,04	0,22
2.1.5. Kesehatan / <i>Health</i>	123,75	124,10	124,40	125,32	125,94	126,46	126,90	0,35
2.1.6. Pendidikan, Rekreasi & Olah raga / <i>Education, Recreation & Sport</i>	118,49	118,57	118,62	119,04	119,27	119,37	119,51	0,11
2.1.7. Transportasi & Komunikasi / <i>Transportation & Communication</i>	122,80	123,07	123,13	123,52	123,80	124,17	124,44	0,22
2.2. Indeks Biaya Produksi dan Penambahan Barang Modal <i>Cost of Production and Capital Formation Index</i>	123,48	123,65	123,92	125,03	125,69	126,11	126,56	0,35
2.2.1. Bibit / <i>Seed</i>	124,28	124,52	124,80	125,28	125,74	126,10	126,34	0,19
2.2.2. Pupuk dan Obat-obatan/ <i>Fertilizer and Drugs</i>	114,19	114,33	114,55	114,80	115,05	115,13	115,31	0,16
2.2.3. Biaya Sewa & Pengeluaran Lainnya/ <i>Rental Cost & Others</i>	121,08	121,22	121,54	122,60	123,07	123,55	123,65	0,08
2.2.4. Transportasi/ <i>Transportation</i>	134,28	134,37	134,37	134,97	135,48	136,14	136,68	0,40
2.2.5. Penambahan Barang Modal / <i>Capital Addition</i>	122,36	122,54	122,73	123,46	123,90	124,12	124,33	0,17
2.2.6. Upah Buruh Tani / <i>Wage of farmworker</i>	129,40	129,58	129,91	131,91	133,00	133,67	134,48	0,60
3. NILAI TUKAR PETANI TANAMAN PANGAN <i>FARMERS' TERMS OF TRADE OF FOOD CROPS</i>	101,50	102,48	102,89	104,34	103,07	101,86	100,54	-1,29

INDEKS HARGA
PRICE INDICES

TABEL: 1.7.2
TABLE

INDEKS HARGA YANG DITERIMA PETANI (IT), INDEKS HARGA YANG DIBAYAR PETANI (IB) DAN NILAI TUKAR PETANI HORTIKULTURA (NTPH) SERTA PERUBAHANNYA
PRICES RECEIVED BY FARMERS INDICES, PRICES PAID BY FARMERS INDICES AND FARMERS' TERMS OF TRADE OF HORTICULTURAL CROPS (HFTT) AND THEIR CHANGES (2012=100)

Sub Sektor, Kelompok dan Subkelompok <i>Sub Sector, Group and Subgroup</i>	2017			2018				Perubahan/ <i>Change</i> Mar'18 - Apr '18(%) <i>Mar'18 - Apr'18 (%)</i>
	Oktober <i>October</i>	Nov ember	Desember <i>December</i>	Januari <i>January</i>	Februari <i>February</i>	Maret <i>March</i>	April	
	[1]	[2]	[3]	[4]	[5]	[6]	[7]	
1. INDEKS HARGA YANG DITERIMA PETANI <i>PRICES RECEIVED BY FARMERS INDICES</i>	131,02	131,32	132,49	133,14	132,69	132,91	133,65	0,56
1.1. Sayur-sayuran / <i>Vegetables</i>	127,51	128,86	130,63	130,95	131,05	132,61	133,02	0,31
1.2. Buah-buahan / <i>Fruits</i>	134,67	134,13	134,72	135,74	135,15	134,10	135,13	0,77
1.3. Tanaman Obat / <i>Medicinal Plants</i>	122,97	123,29	124,34	125,59	126,07	127,05	126,74	-0,24
2. INDEKS HARGA YANG DIBAYAR PETANI <i>PRICES PAID BY FARMERS INDICES</i>	129,24	129,64	130,70	132,09	132,55	132,70	132,79	0,06
2.1. Indeks Konsumsi Rumah Tangga / <i>Household Consumption Indices</i>	132,97	133,45	134,84	136,55	137,13	137,22	137,20	-0,01
2.1.1. Bahan Makanan / <i>Foodstuff</i>	140,36	141,18	144,23	147,40	148,21	147,86	147,29	-0,38
2.1.2. Makanan Jadi / <i>Prepared Food</i>	133,04	133,31	133,69	134,69	135,26	135,68	136,17	0,36
2.1.3. Perumahan / <i>Housing</i>	129,08	129,34	129,63	130,15	130,50	130,93	131,19	0,20
2.1.4. Sandang / <i>Clothing</i>	127,28	127,52	127,79	128,54	128,80	129,14	129,48	0,26
2.1.5. Kesehatan / <i>Health</i>	122,68	123,02	123,30	124,20	124,76	125,22	125,65	0,34
2.1.6. Pendidikan, Rekreasi & Olah raga / <i>Education, Recreation & Sport</i>	118,78	118,86	118,91	119,34	119,57	119,68	119,83	0,13
2.1.7. Transportasi & Komunikasi / <i>Transportation & Communication</i>	123,62	123,89	123,98	124,39	124,63	125,01	125,26	0,20
2.2. Indeks Biaya Produksi dan Penambahan Barang Modal <i>Cost of Production and Capital Formation Indices</i>	117,52	117,72	117,89	118,30	118,47	118,75	119,06	0,26
2.2.1. Bibit / <i>Seed</i>	115,57	115,91	116,01	116,05	115,68	115,98	116,39	0,36
2.2.2. Pupuk dan Obat-obatan/ <i>Fertilizer and Drugs</i>	113,48	113,64	113,72	114,19	114,22	114,34	114,50	0,14
2.2.3. Biaya Sewa & Pengeluaran Lainnya/ <i>Rental Cost & Others</i>	117,71	117,82	118,06	118,45	118,70	118,97	119,14	0,14
2.2.4. Transportasi/ <i>Transportation</i>	117,01	117,23	117,28	117,70	118,02	118,46	118,89	0,36
2.2.5. Penambahan Barang Modal / <i>Capital Addition</i>	119,07	119,18	119,30	119,85	120,32	120,53	120,82	0,24
2.2.6. Upah Buruh Tani / <i>Wage of farmworker</i>	122,76	123,01	123,36	123,97	124,30	124,68	125,19	0,41
3. NILAI TUKAR PETANI HORTIKULTURA <i>FARMERS' TERMS OF TRADE OF HORTICULTURAL</i>	101,38	101,30	101,37	100,80	100,10	100,16	100,65	0,50

**INDEKS HARGA
PRICE INDICES**
**TABEL: 1.7.3
TABLE**
**INDEKS HARGA YANG DITERIMA PETANI (IT), INDEKS HARGA YANG DIBAYAR PETANI (IB) DAN
NILAI TUKAR PETANI TANAMAN PERKEBUNAN RAKYAT (NTPR) SERTA PERUBAHANNYA
PRICES RECEIVED BY FARMERS INDICES , PRICES PAID BY FARMERS INDICES AND
FARMERS' TERMS OF TRADE OF SMALLHOLDER ESTATE CROPS SFTT) AND THEIR CHANGES
(2012 = 100)**

Sub Sektor, Kelompok dan Subkelompok <i>Sub Sector, Group and Subgroup</i>	2017			2018				Perubahan/ <i>Change</i> Mar'18 - Apr '18(%) Mar'18 - Apr'18 (%)
	Oktober <i>October</i>	Nov ember	Desember <i>December</i>	Januari <i>January</i>	Februari <i>February</i>	Maret <i>March</i>	April	
[1]	[2]	[3]	[4]	[5]	[6]	[7]	[8]	[9]
1. INDEKS HARGA YANG DITERIMA PETANI <i>PRICES RECEIVED BY FARMERS INDICES</i>	129,83	130,48	130,54	130,03	130,81	131,17	131,16	-0,01
Tanaman Perkebunan Rakyat / <i>Smallholder Estate Crops</i>	129,83	130,48	130,54	130,03	130,81	131,17	131,16	-0,01
2. INDEKS HARGA YANG DIBAYAR PETANI <i>PRICES PAID BY FARMERS INDICES</i>	128,70	129,03	130,04	131,57	132,06	132,25	132,47	0,17
2.1. Indeks Konsumsi Rumah Tangga / <i>Household Consumption Indices</i>	132,16	132,54	133,85	135,58	136,07	136,23	136,37	0,11
2.1.1. Bahan Makanan / <i>Foodstuff</i>	139,14	139,75	142,53	145,72	146,33	146,20	146,05	-0,10
2.1.2. Makanan Jadi / <i>Prepared Food</i>	132,00	132,27	132,66	133,65	134,21	134,61	135,05	0,33
2.1.3. Perumahan / <i>Housing</i>	127,88	128,14	128,44	128,92	129,24	129,57	129,85	0,21
2.1.4. Sandang / <i>Clothing</i>	127,75	127,92	128,22	128,89	129,22	129,53	129,85	0,25
2.1.5. Kesehatan / <i>Health</i>	123,17	123,47	123,71	124,55	125,11	125,59	125,91	0,26
2.1.6. Pendidikan, Rekreasi & Olah raga / <i>Education, Recreation & Sport</i>	117,50	117,56	117,62	118,01	118,32	118,43	118,56	0,10
2.1.7. Transportasi & Komunikasi / <i>Transportation & Communication</i>	123,26	123,54	123,69	124,08	124,36	124,75	125,05	0,24
2.2. Indeks Biaya Produksi dan Penambahan Barang Modal <i>Cost of Production and Capital Formation Indices</i>	117,63	117,82	117,94	118,89	119,33	119,61	119,96	0,30
2.2.1. Bibit / <i>Seed</i>	111,19	111,18	111,09	111,12	111,46	111,61	111,54	-0,06
2.2.2. Pupuk dan Obat-obatan/ <i>Fertilizer and Drugs</i>	111,84	112,00	112,15	112,65	112,94	113,00	113,22	0,19
2.2.3. Biaya Sewa & Pengeluaran Lainnya/ <i>Rental Cost & Others</i>	108,96	109,29	109,35	109,94	110,49	110,51	110,53	0,02
2.2.4. Transportasi/ <i>Transportation</i>	126,82	126,80	126,90	127,81	128,07	128,33	128,96	0,49
2.2.5. Penambahan Barang Modal / <i>Capital Addition</i>	119,38	119,61	119,75	120,81	121,16	121,36	121,57	0,18
2.2.6. Upah Buruh Tani / <i>Wage of farmworker</i>	121,06	121,27	121,41	122,87	123,45	124,03	124,52	0,39
3. NILAI TUKAR PETANI TANAMAN PERKEBUNAN RAKYAT <i>FARMERS' TERMS OF TRADE OF SMALLHOLDER PLANTATION ESTATE CROPS</i>	100,87	101,13	100,38	98,82	99,05	99,18	99,01	-0,18

INDEKS HARGA
PRICE INDICES

TABEL: 1.7.4
TABLE

INDEKS HARGA YANG DITERIMA PETERNAK (IT), INDEKS HARGA YANG DIBAYAR PETERNAK (IB) DAN NILAI TUKAR PETANI PETERNAKAN (NTPT) SERTA PERUBAHANNYA
PRICES RECEIVED BY BREEDERS INDICES, PRICES PAID BY BREEDERS INDICES AND FARMERS' TERMS OF TRADE OF ANIMAL HUSBANDRY (AFTT) AND THEIR CHANGES
(2012 = 100)

Sub Sektor, Kelompok dan Subkelompok <i>Sub Sector, Group and Subgroup</i>	2017			2018				Perubahan/ <i>Change</i> Mar'18 - Apr '18(%) Mar'18 - Apr'18 (%)
	Oktober <i>October</i>	November	Desember <i>December</i>	Januari <i>January</i>	Februari <i>February</i>	Maret <i>March</i>	April	
	[2]	[3]	[4]	[5]	[6]	[7]	[8]	
1. INDEKS HARGA YANG DITERIMA PETERNAK <i>PRICES RECEIVED BY BREEDERS INDICES</i>	131,71	131,66	132,49	132,89	132,65	132,60	133,06	0,34
1.1. Ternak Besar / <i>Large Livestock</i>	135,35	135,30	135,74	135,81	135,26	135,49	135,99	0,37
1.2. Ternak Kecil / <i>Small Livestock</i>	124,90	124,57	124,58	124,21	123,42	123,35	123,11	-0,19
1.3. Unggas / <i>Poultry</i>	129,75	129,58	131,24	133,53	134,02	134,59	135,73	0,85
1.4. Hasil Ternak / <i>The Other products of Livestock</i>	123,77	123,69	125,78	125,84	126,28	125,67	126,11	0,36
2. INDEKS HARGA YANG DIBAYAR PETANI <i>PRICES PAID BY BREEDERS INDICES</i>	122,50	122,85	123,58	124,66	125,01	125,15	125,33	0,15
2.1. Indeks Konsumsi Rumah Tangga / <i>Household Consumption Indices</i>	133,01	133,53	134,93	136,59	137,24	137,38	137,35	-0,02
2.1.1. Bahan Makanan / <i>Foodstuff</i>	141,22	142,18	145,43	148,60	149,59	149,35	148,72	-0,42
2.1.2. Makanan Jadi / <i>Prepared Food</i>	132,63	132,90	133,26	134,31	134,90	135,32	135,77	0,33
2.1.3. Perumahan / <i>Housing</i>	129,57	129,85	130,17	130,67	131,07	131,48	131,73	0,19
2.1.4. Sandang / <i>Clothing</i>	128,73	128,93	129,21	130,05	130,33	130,65	130,93	0,21
2.1.5. Kesehatan / <i>Health</i>	123,99	124,35	124,66	125,65	126,22	126,74	127,17	0,34
2.1.6. Pendidikan, Rekreasi & Olah raga / <i>Education, Recreation & Sport</i>	118,70	118,79	118,85	119,32	119,52	119,62	119,77	0,13
2.1.7. Transportasi & Komunikasi / <i>Transportation & Communication</i>	123,12	123,39	123,48	123,88	124,13	124,51	124,77	0,21
2.2. Indeks Biaya Produksi dan Penambahan Barang Modal <i>Cost of Production and Capital Formation Indices</i>	113,07	113,28	113,43	114,01	114,08	114,20	114,55	0,30
2.2.1. Bibit / <i>Seed</i>	112,99	113,31	113,35	113,99	114,40	115,23	115,62	0,33
2.2.2. Pupuk dan Obat-obatan/ <i>Fertilizer and Drugs</i>	111,96	112,11	112,30	112,62	112,41	112,08	112,34	0,23
2.2.3. Biaya Sewa & Pengeluaran Lainnya/ <i>Rental Cost & Others</i>	113,14	113,44	113,66	114,14	114,37	114,52	114,94	0,37
2.2.4. Transportasi/ <i>Transportation</i>	122,25	122,45	122,49	123,36	123,66	124,08	124,56	0,38
2.2.5. Penambahan Barang Modal / <i>Capital Addition</i>	111,76	111,83	111,92	112,70	112,76	112,80	112,98	0,16
2.2.6. Upah Buruh Tani / <i>Wage of farmworker</i>	114,95	115,39	115,82	116,77	117,19	117,69	118,44	0,64
3. NILAI TUKAR PETANI PETERNAKAN <i>FARMERS' TERMS OF TRADE OF ANIMAL HUSBANDRY</i>	107,52	107,17	107,21	106,60	106,11	105,96	106,17	0,20

**INDEKS HARGA
PRICE INDICES**
TABEL: 1.7.5
TABLE
**INDEKS HARGA YANG DITERIMA NELAYAN/PEMBUDIDAYA IKAN (IT), INDEKS HARGA YANG DIBAYAR NELAYAN/PEMBUDIDAYA IKAN (IB) DAN NILAI TUKAR NELAYAN/PEMBUDIDAYA IKAN (NTNP) SERTA PERUBAHANNYA
PRICES RECEIVED BY FISHERMEN/FISH FARMERS INDICES, PRICES PAID BY FISHERMEN/FISH FARMERS INDICES AND FARMERS' TERMS OF TRADE OF FISHERMEN/FISH FARMERS (FFTT) AND THEIR CHANGES
(2012 = 100)**

Sub Sektor, Kelompok dan Subkelompok <i>Sub Sector, Group and Subgroup</i>	2017			2018				Perubahan/ <i>Change</i> Mar'18 - Apr '18(%) Mar'18 - Apr'18 (%)
	Oktober <i>October</i>	Nov ember	Desember <i>December</i>	Januari <i>January</i>	Februari <i>February</i>	Maret <i>March</i>	April	
[1]	[2]	[3]	[4]	[5]	[6]	[7]	[8]	[9]
1. INDEKS HARGA YANG DITERIMA NELAYAN/PEMBUDIDAYA IKAN <i>PRICES RECEIVED BY FISHERMEN/FISH FARMERS INDICES</i>	132,07	132,63	133,73	134,51	135,47	135,47	135,68	0,16
1.1. Penangkapan / <i>Capture Fishery</i>	140,11	140,88	142,09	143,24	144,09	143,74	143,36	-0,26
1.2. Budidaya / <i>Aquaculture</i>	126,30	126,70	127,73	128,25	129,30	129,54	130,19	0,50
2. INDEKS HARGA YANG DIBAYAR NELAYAN/PEMBUDIDAYA IKAN <i>PRICES PAID BY FISHERMEN/FISH FARMERS INDICES</i>	126,24	126,56	127,36	128,41	128,82	129,04	129,17	0,10
2.1. Indeks Konsumsi Rumah Tangga / <i>Household Consumption Indices</i>	133,49	133,93	135,14	136,56	137,07	137,31	137,43	0,08
2.1.1. Bahan Makanan / <i>Foodstuff</i>	141,73	142,53	145,00	147,48	148,19	148,27	148,06	-0,14
2.1.2. Makanan Jadi / <i>Prepared Food</i>	131,62	131,94	132,28	133,17	133,70	134,12	134,52	0,30
2.1.3. Perumahan / <i>Housing</i>	126,67	126,81	127,07	127,53	127,75	128,04	128,30	0,21
2.1.4. Sandang / <i>Clothing</i>	127,16	127,34	127,64	128,24	128,65	129,02	129,32	0,24
2.1.5. Kesehatan / <i>Health</i>	125,16	125,47	125,70	126,51	127,19	127,63	128,00	0,29
2.1.6. Pendidikan, Rekreasi & Olah raga / <i>Education, Recreation & Sport</i>	116,30	116,20	116,27	116,57	116,84	117,03	117,21	0,15
2.1.7. Transportasi & Komunikasi / <i>Transportation & Communication</i>	127,14	127,32	127,45	127,79	128,01	128,40	128,68	0,22
2.2. Indeks Biaya Produksi dan Penambahan Barang Modal <i>Cost of Production and Capital Formation Indices</i>	114,06	114,16	114,30	114,72	114,97	115,16	115,31	0,13
2.2.1. Bibit / <i>Seed</i>	111,87	111,92	112,03	112,13	112,58	112,72	112,69	-0,03
2.2.2. Pupuk dan Obat-obatan/ <i>Fertilizer and Drugs</i>	114,17	114,36	114,51	114,92	115,08	115,21	115,30	0,07
2.2.3. Biaya Sewa & Pengeluaran Lainnya/ <i>Rental Cost & Others</i>	113,87	113,97	114,22	114,72	115,01	115,04	115,18	0,12
2.2.4. Transportasi/ <i>Transportation</i>	117,97	118,09	118,15	118,52	118,82	119,18	119,51	0,28
2.2.5. Penambahan Barang Modal / <i>Capital Addition</i>	112,71	112,78	112,90	113,36	113,55	113,69	113,87	0,16
2.2.6. Upah Buruh Tani / <i>Wage of farmworker</i>	110,67	110,72	110,76	111,21	111,50	111,67	111,85	0,16
3. NILAI TUKAR NELAYAN/PEMBUDIDAYA IKAN <i>FARMERS' TERMS OF TRADE OF FISHERMAN / FISH FARMERS</i>	104,61	104,79	105,00	104,75	105,16	104,98	105,04	0,06

INDEKS HARGA
PRICE INDICES

TABEL: 1.7.6
TABLE

INDEKS HARGA YANG DITERIMA NELAYAN (IT), INDEKS HARGA YANG DIBAYAR NELAYAN (IB) DAN NILAI TUKAR NELAYAN (NTN) SERTA PERUBAHANNYA
INDICES OF PRICES RECEIVED BY FISHERMEN, INDICES OF PRICES PAID BY FISHERMEN AND FARMERS' TERMS OF TRADE OF FISHERMEN (FTT) AND THEIR CHANGES
(2012 = 100)

Sub Sektor, Kelompok dan Subkelompok <i>Sub Sector, Group and Subgroup</i>	2017			2018				Perubahan/ Change Mar'18 - Apr '18(%) Mar'18 - Apr'18 (%)
	Oktober <i>October</i>	November	Desember <i>December</i>	Januari <i>January</i>	Februari <i>February</i>	Maret <i>March</i>	April	
[1]	[2]	[3]	[4]	[5]	[6]	[7]	[8]	[9]
1. INDEKS HARGA YANG DITERIMA NELAYAN <i>PRICES RECEIVED BY FISHERMEN INDICES</i>	140,11	140,88	142,09	143,24	144,09	143,74	143,36	-0,26
1.1. Penangkapan Perairan Umum/ <i>Inland Waters Fishery</i>	134,17	134,69	135,68	136,43	137,15	136,14	136,44	0,22
1.2. Penangkapan Laut/ <i>Marine Fishery</i>	140,08	140,79	141,96	143,16	144,00	143,73	143,26	-0,32
2. INDEKS HARGA YANG DIBAYAR PETANI NELAYAN <i>PRICES PAID BY FISHERMEN INDICES</i>	125,35	125,58	126,29	127,33	127,72	128,03	128,25	0,17
2.1. Indeks Konsumsi Rumah Tangga / <i>Household Consumption Indices</i>	132,87	133,20	134,31	135,68	136,21	136,56	136,75	0,14
2.1.1. Bahan Makanan / <i>Foodstuff</i>	140,28	140,78	142,91	145,15	145,92	146,27	146,28	0,01
2.1.2. Makanan Jadi / <i>Prepared Food</i>	130,91	131,22	131,53	132,46	132,92	133,29	133,70	0,31
2.1.3. Perumahan / <i>Housing</i>	126,30	126,43	126,65	127,13	127,33	127,64	127,94	0,23
2.1.4. Sandang / <i>Clothing</i>	125,94	126,06	126,46	127,12	127,58	127,94	128,24	0,24
2.1.5. Kesehatan / <i>Health</i>	125,09	125,36	125,61	126,40	127,05	127,45	127,82	0,29
2.1.6. Pendidikan, Rekreasi & Olah raga / <i>Education, Recreation & Sport</i>	115,83	115,74	115,82	116,13	116,40	116,66	116,83	0,14
2.1.7. Transportasi & Komunikasi / <i>Transportation & Communication</i>	126,07	126,30	126,46	126,91	127,13	127,50	127,78	0,22
2.2. Indeks Biaya Produksi dan Penambahan Barang Modal <i>Cost of Production and Capital Formation Indices</i>	113,41	113,53	113,64	114,14	114,34	114,58	114,81	0,20
2.2.1. Biaya Sewa & Pengeluaran Lainnya / <i>Rental Cost & Others</i>	114,50	114,62	114,78	115,46	115,63	115,80	116,01	0,18
2.2.2. Transportasi / <i>Transportation</i>	113,95	114,12	114,20	114,52	114,78	115,15	115,39	0,21
2.2.3. Penambahan Barang Modal / <i>Capital Addition</i>	114,10	114,23	114,35	114,95	115,22	115,50	115,77	0,23
2.2.4. Upah Buruh Tani / <i>Wage of farmworker</i>	106,16	106,23	106,23	106,47	106,55	106,63	106,75	0,11
3. NILAI TUKAR NELAYAN <i>FARMERS' TERMS OF TRADE OF FISHERMEN</i>	111,77	112,18	112,51	112,49	112,81	112,27	111,79	-0,43

**INDEKS HARGA
PRICE INDICES**
**TABEL: 1.7.7
TABLE**
**INDEKS HARGA YANG DITERIMA PEMBUDIDAYA IKAN (IT), INDEKS HARGA YANG DIBAYAR PEMBUDIDAYA IKAN (IB) DAN
NILAI TUKAR PEMBUDIDAYA IKAN (NTP) SERTA PERUBAHANNYA
INDICES OF PRICES RECEIVED BY FISH FARMERS, INDICES OF PRICES PAID BY FISH FARMERS AND
FARMERS' TERMS OF TRADE OF FISH FARMERS (FTT) AND THEIR CHANGES
(2012 = 100)**

Sub Sektor, Kelompok dan Subkelompok <i>Sub Sector, Group and Subgroup</i>	2017			2018				Perubahan/ <i>Change</i> Mar'18 - Apr '18(%) Mar'18 - Apr'18 (%)
	Oktober <i>October</i>	November	Desember <i>December</i>	Januari <i>January</i>	Februari <i>February</i>	Maret <i>March</i>	April	
[1]	[2]	[3]	[4]	[5]	[6]	[7]	[8]	[9]
1. INDEKS HARGA YANG DITERIMA PEMBUDIDAYA IKAN <i>PRICES RECEIVED BY FISH FARMERS INDICES</i>	126,30	126,70	127,73	128,25	129,30	129,54	130,19	0,50
1.1. Budidaya Air Tawar / <i>Freshwater Aquaculture</i>	126,64	127,12	128,42	128,80	129,59	129,96	130,63	0,51
1.2. Budidaya Laut/ <i>Mariculture</i>	115,15	115,94	116,08	116,91	117,58	117,33	117,71	0,33
1.3. Budidaya Air Payau/ <i>Brackish Aquaculture</i>	123,72	123,72	124,63	125,48	126,80	126,45	126,34	-0,09
2. INDEKS HARGA YANG DIBAYAR PEMBUDIDAYA IKAN <i>PRICES PAID BY FISH FARMERS INDICES</i>	126,91	127,30	128,18	129,24	129,67	129,82	129,89	0,05
2.1. Indeks Konsumsi Rumah Tangga / <i>Household Consumption Indices</i>	133,94	134,50	135,79	137,26	137,76	137,92	137,97	0,04
2.1.1. Bahan Makanan / <i>Foodstuff</i>	142,77	143,82	146,55	149,23	149,92	149,79	149,41	-0,25
2.1.2. Makanan Jadi / <i>Prepared Food</i>	132,16	132,50	132,86	133,73	134,30	134,76	135,15	0,29
2.1.3. Perumahan / <i>Housing</i>	127,00	127,15	127,44	127,89	128,12	128,39	128,63	0,19
2.1.4. Sandang / <i>Clothing</i>	128,09	128,32	128,55	129,11	129,48	129,86	130,17	0,24
2.1.5. Kesehatan / <i>Health</i>	125,28	125,61	125,84	126,66	127,36	127,83	128,21	0,30
2.1.6. Pendidikan, Rekreasi & Olah raga / <i>Education, Recreation & Sport</i>	116,59	116,59	116,64	116,95	117,21	117,36	117,54	0,16
2.1.7. Transportasi & Komunikasi / <i>Transportation & Communication</i>	128,07	128,22	128,32	128,58	128,81	129,20	129,47	0,21
2.2. Indeks Biaya Produksi dan Penambahan Barang Modal <i>Cost of Production and Capital Formation Indices</i>	114,56	114,65	114,80	115,17	115,48	115,62	115,71	0,08
2.2.1. Bibit / <i>Seed</i>	112,59	112,65	112,74	112,79	113,25	113,41	113,35	-0,05
2.2.2. Pupuk dan Obat-obatan/ <i>Fertilizer and Drugs</i>	115,46	115,64	115,82	116,31	116,45	116,57	116,69	0,10
2.2.3. Biaya Sewa & Pengeluaran Lainnya/ <i>Rental Cost & Others</i>	113,43	113,51	113,83	114,21	114,59	114,52	114,61	0,08
2.2.4. Transportasi/ <i>Transportation</i>	120,92	121,00	121,05	121,46	121,80	122,15	122,55	0,33
2.2.5. Penambahan Barang Modal / <i>Capital Addition</i>	111,71	111,74	111,87	112,23	112,35	112,40	112,52	0,11
2.2.6. Upah Buruh Tani / <i>Wage of farmworker</i>	114,04	114,09	114,16	114,77	115,20	115,44	115,66	0,19
3. NILAI TUKAR PEMBUDIDAYA IKAN <i>FARMERS' TERMS OF TRADE OF FISH FARMERS</i>	99,52	99,53	99,65	99,24	99,71	99,78	100,23	0,45

INDEKS HARGA
PRICE INDICES

TABEL: 1.7.8 **INDEKS HARGA YANG DITERIMA PETANI (IT), INDEKS HARGA YANG DIBAYAR PETANI (IB) DAN NILAI TUKAR PETANI (NTP) SERTA PERUBAHANNYA**
INDICES OF PRICES RECEIVED BY FARMERS, INDICES OF PRICES PAID BY FARMERS AND FARMERS' TERMS OF TRADE (FTT) AND THEIR CHANGES
(2012 = 100)

Sub Sektor, Kelompok dan Subkelompok <i>Sub Sector, Group and Subgroup</i>	2017			2018				Perubahan/ <i>Change</i> Mar'18 - Apr '18(%) <i>Mar'18 - Apr'18 (%)</i>
	Oktober <i>October</i>	November	Desember <i>December</i>	Januari <i>January</i>	Februari <i>February</i>	Maret <i>March</i>	April	
	[1]	[2]	[3]	[4]	[5]	[6]	[7]	
1. INDEKS HARGA YANG DITERIMA PETANI <i>PRICES RECEIVED BY FARMERS INDICES</i>	131,59	132,34	133,35	134,57	134,31	133,99	133,74	-0,19
2. INDEKS HARGA YANG DIBAYAR PETANI <i>PRICES PAID BY FARMERS INDICES</i>	128,03	128,41	129,40	130,76	131,25	131,45	131,62	0,13
2.1. Indeks Konsumsi Rumah Tangga / Household Consumption Indices	132,96	133,44	134,82	136,47	137,06	137,22	137,28	0,04
2.1.1. Bahan Makanan / <i>Foodstuff</i>	140,87	141,71	144,77	147,84	148,67	148,50	148,10	-0,27
2.1.2. Makanan Jadi / <i>Prepared Food</i>	132,55	132,82	133,19	134,19	134,77	135,19	135,65	0,34
2.1.3. Perumahan / <i>Housing</i>	128,62	128,87	129,17	129,66	130,02	130,42	130,67	0,19
2.1.4. Sandang / <i>Clothing</i>	127,91	128,12	128,40	129,15	129,44	129,77	130,07	0,23
2.1.5. Kesehatan / <i>Health</i>	123,52	123,86	124,14	125,05	125,64	126,13	126,54	0,32
2.1.6. Pendidikan, Rekreasi & Olah raga / <i>Education, Recreation & Sport</i>	118,29	118,36	118,42	118,84	119,08	119,19	119,33	0,12
2.1.7. Transportasi & Komunikasi / <i>Transportation & Communication</i>	123,29	123,56	123,65	124,05	124,31	124,69	124,96	0,22
2.2. Indeks Biaya Produksi dan Penambahan Barang Modal <i>Cost of Production and Capital Formation Indices</i>	118,27	118,46	118,64	119,44	119,80	120,09	120,45	0,30
2.2.1. Bibit / <i>Seed</i>	116,59	116,81	116,91	117,23	117,49	117,89	118,12	0,19
2.2.2. Pupuk dan Obat-obatan/ <i>Fertilizer and Drugs</i>	113,00	113,16	113,32	113,70	113,80	113,79	113,99	0,18
2.2.3. Biaya Sewa & Pengeluaran Lainnya/ <i>Rental Cost & Others</i>	115,59	115,80	116,02	116,69	117,08	117,32	117,49	0,14
2.2.4. Transportasi/ <i>Transportation</i>	125,95	126,06	126,11	126,79	127,16	127,62	128,14	0,41
2.2.5. Penambahan Barang Modal / <i>Capital Addition</i>	118,26	118,41	118,55	119,32	119,65	119,82	120,04	0,18
2.2.6. Upah Buruh Tani / <i>Wage of farmworker</i>	122,23	122,48	122,78	124,10	124,75	125,28	125,93	0,51
3. NILAI TUKAR PETANI <i>FARMERS' TERMS OF TRADE</i>	102,78	103,07	103,06	102,92	102,33	101,94	101,61	-0,32

INDEKS HARGA
PRICE INDICES

TABEL: 1.7.9
TABLE

INDEKS HARGA YANG DITERIMA PETANI (IT), INDEKS HARGA YANG DIBAYAR PETANI (IB) DAN NILAI TUKAR PETANI (NTP) TANPA PERIKANAN SERTA PERUBAHANNYA
INDICES OF PRICES RECEIVED BY FARMERS, INDICES OF PRICES PAID BY FARMERS AND FARMERS' TERMS OF TRADE (FTT) WITHOUT FISHERY/AQUACULTURE AND THEIR CHANGES
(2012 = 100)

Sub Sektor, Kelompok dan Subkelompok <i>Sub Sector, Group and Subgroup</i>	2017			2018				Perubahan/ <i>Change</i> Mar'18 - Apr '18(%) <i>Mar'18 - Apr'18 (%)</i>
	Oktober <i>October</i>	November	Desember <i>December</i>	Januari <i>January</i>	Februari <i>February</i>	Maret <i>March</i>	April	
[1]	[2]	[3]	[4]	[5]	[6]	[7]	[8]	[9]
1. INDEKS HARGA YANG DITERIMA PETANI <i>PRICES RECEIVED BY FARMERS WITHOUT FISHERY/ FISH FARMERS INDICES</i>	131,50	132,26	133,26	134,49	134,19	133,86	133,59	-0,20
2. INDEKS HARGA YANG DIBAYAR PETANI <i>PRICES PAID BY FARMERS WITHOUT FISHERY/ FISH FARMERS INDICES</i>	128,09	128,47	129,46	130,83	131,32	131,52	131,69	0,13
2.1. Indeks Konsumsi Rumah Tangga / Household Consumption Indices	132,94	133,41	134,79	136,45	137,03	137,19	137,25	0,04
2.1.1. Bahan Makanan / <i>Foodstuff</i>	140,83	141,65	144,72	147,80	148,62	148,45	148,05	-0,27
2.1.2. Makanan Jadi / <i>Prepared Food</i>	132,58	132,85	133,22	134,22	134,81	135,23	135,68	0,34
2.1.3. Perumahan / <i>Housing</i>	128,66	128,91	129,21	129,70	130,06	130,47	130,72	0,19
2.1.4. Sandang / <i>Clothing</i>	127,92	128,13	128,41	129,16	129,44	129,77	130,07	0,23
2.1.5. Kesehatan / <i>Health</i>	123,46	123,80	124,08	124,98	125,57	126,06	126,47	0,32
2.1.6. Pendidikan, Rekreasi & Olah raga / <i>Education, Recreation & Sport</i>	118,33	118,42	118,47	118,90	119,14	119,25	119,39	0,12
2.1.7. Transportasi & Komunikasi / <i>Transportation & Communication</i>	123,16	123,43	123,52	123,92	124,18	124,56	124,83	0,22
2.2. Indeks Biaya Produksi dan Penambahan Barang Modal <i>Cost of Production and Capital Formation Indices</i>	118,39	118,58	118,76	119,57	119,94	120,23	120,60	0,31
2.2.1. Bibit / <i>Seed</i>	116,74	116,96	117,06	117,38	117,63	118,04	118,27	0,20
2.2.2. Pupuk dan Obat-obatan/ <i>Fertilizer and Drugs</i>	112,94	113,10	113,26	113,63	113,74	113,73	113,93	0,18
2.2.3. Biaya Sewa & Pengeluaran Lainnya/ <i>Rental Cost & Others</i>	115,57	115,79	116,01	116,68	117,06	117,31	117,48	0,14
2.2.4. Transportasi/ <i>Transportation</i>	126,25	126,36	126,41	127,10	127,47	127,93	128,45	0,41
2.2.5. Penambahan Barang Modal / <i>Capital Addition</i>	118,43	118,58	118,73	119,51	119,84	120,01	120,23	0,18
2.2.6. Upah Buruh Tani / <i>Wage of farmworker</i>	122,58	122,84	123,15	124,49	125,15	125,70	126,35	0,52
3. NILAI TUKAR PETANI TANPA PERIKANAN <i>FARMERS' TERMS OF TRADE WITHOUT FISHERY/FISH FARMERS</i>	102,66	102,96	102,94	102,80	102,19	101,79	101,44	-0,34

Catatan

Nilai Tukar Petani (NTP) = $\frac{\text{Indeks Harga yang Diterima Petani}}{\text{Indeks Harga yang Dibayar Petani}} \times 100\%$

Notes

Farmers' Terms of Trade (FTT) = $\frac{\text{Price Received By Farmers Indices}}{\text{Price Paid By farmers Indices}} \times 100\%$

**INDEKS HARGA
PRICE INDICES**

TABEL: 1.8.1 INDEKS HARGA YANG DITERIMA PETANI (IT), INDEKS HARGA YANG DIBAYAR PETANI (IB) DAN NILAI TUKAR PETANI TANAMAN PANGAN (NTPP) MENURUT PROVINSI
TABLE PRICES RECEIVED BY FARMERS INDICES, PRICES PAID BY FARMERS INDICES AND FARMERS' TERMS OF TRADE OF FOOD CROPS (FFTT) BY PROVINCE
(2012 = 100)

Provinsi Province	Oktober '17 October '17			November '17			Desember '17 December '17			Januari'18 January' 18			Februari '18 February '18			Maret '18 March '18			April '18		
	IT	IB	NTPP	IT	IB	NTPP	IT	IB	NTPP	IT	IB	NTPP	IT	IB	NTPP	IT	IB	NTPP	IT	IB	NTPP
[1]	[5]	[6]	[7]	[8]	[9]	[10]	[11]	[12]	[13]	[14]	[15]	[16]	[17]	[18]	[19]	[20]	[21]	[22]	[20]	[21]	[22]
Aceh	116,6	130,8	89,1	118,7	130,9	90,7	118,5	133,1	89,0	121,4	133,8	90,7	122,2	134,0	91,1	122,7	133,4	92,0	120,1	133,3	90,1
Sumatera Utara	123,4	132,1	93,4	124,5	132,8	93,8	124,4	133,7	93,1	127,2	135,5	93,9	125,8	135,5	92,8	125,7	135,8	92,5	125,3	136,4	91,8
Sumatera Barat	116,5	129,6	89,9	119,1	130,1	91,6	121,2	130,9	92,6	120,7	132,2	91,3	119,9	132,2	90,7	119,6	133,0	89,9	119,6	133,7	89,5
Riau	135,9	129,5	104,9	136,5	129,8	105,2	136,0	130,6	104,2	137,9	131,6	104,8	137,5	131,7	104,4	135,6	132,3	102,5	136,0	133,5	101,9
Jambi	122,6	128,4	95,5	123,6	128,9	95,9	124,9	129,9	96,1	128,7	131,6	97,8	130,1	131,8	98,7	131,0	132,3	99,0	130,7	133,0	98,3
Sumatera Selatan	127,8	126,8	100,8	130,9	127,1	103,0	132,7	128,1	103,6	133,0	129,3	102,8	132,2	129,4	102,1	129,7	130,1	99,7	127,5	130,5	97,7
Bengkulu	123,7	131,3	94,2	125,6	131,9	95,2	126,8	133,1	95,3	130,1	134,9	96,4	130,9	135,0	97,0	133,1	135,7	98,1	130,0	135,8	95,7
Lampung	139,8	127,8	109,4	142,4	128,0	111,2	145,2	129,2	112,4	147,0	130,8	112,5	148,7	131,1	113,4	149,2	131,5	113,4	150,2	131,6	114,1
Kep.Bangka Belitung	112,5	122,0	92,2	112,6	122,0	92,3	112,5	122,4	91,9	113,1	124,7	90,7	112,6	124,4	90,6	112,9	124,8	90,4	114,4	125,2	91,4
Kepulauan Riau	119,9	125,4	95,6	120,5	125,3	96,2	122,1	125,5	97,3	122,5	126,4	96,9	123,5	126,5	97,6	122,4	127,2	96,2	122,3	126,9	96,4
Jawa Barat	140,0	135,3	103,5	142,4	135,4	105,2	143,9	136,0	105,8	149,6	137,6	108,7	149,3	137,8	108,3	146,4	138,1	106,1	143,1	138,1	103,7
Jawa Tengah	132,2	130,7	101,2	133,8	131,2	102,0	136,5	132,4	103,1	140,6	134,0	105,0	137,2	134,7	101,8	135,9	135,0	100,7	133,9	134,8	99,3
DI. Yogyakarta	135,7	131,5	103,2	137,2	132,1	103,8	138,9	133,6	104,0	141,5	135,0	104,9	138,6	135,2	102,5	137,4	135,4	101,5	137,1	134,6	101,9
Jawa Timur	142,1	132,9	106,9	143,8	133,9	107,4	145,3	135,8	107,0	149,9	137,7	108,9	148,1	138,8	106,7	145,5	139,1	104,6	143,9	139,3	103,3
Banten	137,3	131,9	104,1	139,2	132,2	105,3	140,8	133,0	105,8	147,0	135,2	108,7	145,9	135,4	107,8	144,2	135,2	106,7	141,6	136,1	104,0
Bali	125,3	128,1	97,8	126,1	128,9	97,9	127,7	130,0	98,2	131,6	131,0	100,4	133,0	131,8	100,9	131,9	132,9	99,2	129,1	133,2	96,9
Nusa Tenggara Barat	139,6	126,8	110,0	142,0	127,4	111,5	144,2	129,1	111,7	146,5	129,9	112,7	145,3	131,4	110,6	145,3	131,1	110,8	141,6	131,3	107,8
Nusa Tenggara Timur	132,7	127,0	104,5	135,9	127,0	107,0	138,9	127,5	108,9	139,5	128,2	108,8	141,2	129,2	109,3	140,7	129,5	108,6	138,5	129,4	107,1
Kalimantan Barat	120,9	129,2	93,6	121,8	129,3	94,2	124,5	129,8	95,9	125,5	130,8	96,0	125,0	131,3	95,2	123,7	131,6	94,0	125,0	132,0	94,7
Kalimantan Tengah	120,6	126,4	95,4	121,8	126,6	96,2	123,6	127,8	96,7	127,0	128,4	98,9	126,0	128,6	97,9	125,1	129,4	96,6	124,6	130,5	95,5
Kalimantan Selatan	117,3	123,2	95,3	116,5	123,3	94,5	116,8	123,9	94,3	119,0	124,8	95,4	121,4	125,3	96,9	120,2	125,6	95,6	117,7	126,6	93,0
Kalimantan Timur	119,9	127,3	94,2	120,8	127,1	95,1	120,8	127,4	94,8	123,6	128,0	96,6	123,8	128,1	96,6	123,3	128,8	95,8	122,9	129,6	94,9
Sulawesi Utara	118,5	128,6	92,2	118,8	128,9	92,2	120,4	129,1	93,2	122,4	130,9	93,5	121,0	132,8	91,2	121,5	132,2	91,9	121,9	133,4	91,4
Sulawesi Tengah	118,7	131,8	90,1	118,8	131,5	90,3	119,7	132,0	90,7	120,3	133,4	90,2	123,0	133,8	91,9	124,5	134,0	92,9	125,6	134,3	93,5
Sulawesi Selatan	128,8	132,0	97,5	130,1	132,0	98,6	131,4	132,5	99,2	134,4	133,3	100,8	134,1	134,3	99,8	133,6	134,7	99,2	132,8	134,8	98,5
Sulawesi Tenggara	115,2	128,5	89,6	116,9	128,2	91,2	117,2	128,6	91,2	119,6	130,1	91,9	120,0	130,7	91,9	120,9	130,8	92,5	119,6	131,2	91,2
Gorontalo	145,5	129,9	112,0	145,4	129,9	112,0	144,3	130,4	110,6	143,8	132,3	108,7	142,6	133,1	107,1	141,5	134,0	105,6	141,8	135,7	104,6
Sulawesi Barat	123,6	122,6	100,8	123,5	122,3	101,0	124,1	123,1	100,8	126,0	124,8	101,0	126,4	125,8	100,5	125,5	125,4	100,1	123,8	125,7	98,5
Maluku	135,0	129,7	104,1	137,4	129,2	106,4	138,5	129,9	106,7	139,9	131,2	106,6	139,9	131,3	106,6	140,8	132,5	106,3	141,1	132,2	106,7
Maluku Utara	130,1	128,4	101,3	130,6	127,9	102,1	129,9	128,3	101,2	131,7	129,6	101,6	131,5	129,8	101,3	132,4	130,1	101,7	132,5	130,9	101,2
Papua Barat	123,1	130,8	94,1	123,9	130,5	95,0	124,7	130,8	95,3	124,3	131,5	94,6	125,4	130,9	95,8	125,4	131,6	95,2	127,6	132,3	96,5
Papua	112,8	130,1	86,7	112,9	130,4	86,5	113,0	130,9	86,3	113,1	131,6	86,0	113,1	131,6	86,0	113,1	131,8	85,8	113,2	132,1	85,7

**INDEKS HARGA
PRICE INDICES**

**TABEL: 1.8.2
TABLE**

**INDEKS HARGA YANG DITERIMA PETANI (IT), INDEKS HARGA YANG DIBAYAR PETANI (IB) DAN NILAI TUKAR PETANI TANAMAN HORTIKULTURA (NTPH) MENURUT PROVINSI
PRICES RECEIVED BY FARMERS INDICES, PRICES PAID BY FARMERS INDICES AND FARMERS' TERMS OF TRADE OF HORTICULTURAL CROPS (HFTT) BY PROVINCE
(2012 = 100)**

Provinsi Province	Oktober '17 October '17			November '17			Desember '17 December '17			Januari'18 January' 18			Februari '18 February '18			Maret '18 March '18			April '18		
	IT	IB	NTPH	IT	IB	NTPH	IT	IB	NTPH	IT	IB	NTPH	IT	IB	NTPH	IT	IB	NTPH	IT	IB	NTPH
[1]	[5]	[6]	[7]	[8]	[9]	[10]	[11]	[12]	[13]	[14]	[15]	[16]	[17]	[18]	[19]	[20]	[21]	[22]	[20]	[21]	[22]
Aceh	137,9	128,2	107,5	138,4	128,3	107,9	138,2	130,2	106,2	138,4	130,8	105,8	137,8	131,0	105,2	137,4	130,5	105,3	135,8	130,5	104,1
Sumatera Utara	121,4	130,9	92,7	123,1	131,5	93,7	124,6	132,3	94,2	125,9	133,8	94,1	124,7	133,9	93,2	123,8	134,2	92,2	122,3	134,8	90,7
Sumatera Barat	106,5	128,4	83,0	108,1	128,8	84,0	109,5	129,4	84,6	110,1	130,5	84,3	108,3	130,6	83,0	109,0	131,3	83,1	109,6	131,7	83,2
Riau	122,1	128,7	94,8	124,0	128,9	96,2	127,1	129,7	98,0	127,8	130,8	97,6	130,6	130,9	99,8	131,0	131,5	99,7	130,5	132,5	98,5
Jambi	117,9	126,6	93,1	119,4	127,0	93,9	120,3	127,8	94,1	121,1	129,4	93,6	120,9	129,5	93,3	122,1	130,0	93,9	120,2	130,6	92,1
Sumatera Selatan	131,1	125,2	104,7	133,2	125,7	106,0	134,6	126,7	106,3	136,5	128,1	106,6	135,4	128,2	105,6	136,4	128,8	105,9	134,6	129,1	104,2
Bengkulu	147,5	128,9	114,5	148,5	129,6	114,6	152,3	130,7	116,5	153,0	132,2	115,7	152,7	132,3	115,4	153,9	133,1	115,6	155,2	133,1	116,6
Lampung	117,8	125,4	93,9	118,6	125,7	94,4	120,5	126,7	95,1	121,7	128,5	94,7	120,3	128,8	93,4	121,3	129,0	94,0	122,5	128,8	95,1
Kep.Bangka Belitung	120,3	121,6	98,9	121,8	121,8	100,1	119,8	122,1	98,1	121,2	124,2	97,6	119,1	124,1	96,0	120,5	124,3	96,9	119,6	124,7	95,9
Kepulauan Riau	118,9	123,0	96,7	119,9	122,9	97,5	121,1	123,1	98,4	123,0	124,0	99,2	123,4	124,2	99,4	122,1	124,7	97,9	118,8	124,5	95,4
Jawa Barat	151,9	133,8	113,5	152,0	134,0	113,4	153,1	134,7	113,7	154,5	136,3	113,4	154,9	136,5	113,5	155,2	136,5	113,7	155,5	136,4	114,0
Jawa Tengah	128,7	128,9	99,8	129,3	129,5	99,9	129,9	130,5	99,5	129,0	131,8	97,9	128,2	132,3	96,9	129,1	132,5	97,4	129,7	132,3	98,1
DI. Yogyakarta	130,1	129,3	100,6	130,7	129,6	100,9	131,0	130,8	100,2	132,8	132,1	100,5	132,6	132,2	100,3	132,7	131,9	100,6	132,7	131,5	100,9
Jawa Timur	131,7	130,4	101,0	131,4	131,2	100,1	134,4	133,1	101,0	135,9	134,9	100,7	135,2	135,6	99,7	134,4	135,7	99,1	136,6	135,8	100,6
Banten	129,3	128,2	100,9	127,9	128,4	99,6	127,4	129,1	98,6	127,3	131,2	97,0	127,9	131,1	97,6	129,1	130,8	98,7	130,6	131,6	99,3
Bali	124,3	125,7	98,9	125,4	126,3	99,3	125,2	127,1	98,5	126,1	128,3	98,3	128,8	128,8	100,0	129,2	129,6	99,6	128,9	129,9	99,2
Nusa Tenggara Barat	108,4	128,1	84,6	108,5	128,6	84,4	108,7	130,2	83,5	109,8	131,1	83,7	107,6	132,5	81,2	109,3	131,9	82,8	110,9	131,8	84,1
Nusa Tenggara Timur	129,5	126,6	102,3	129,0	126,5	101,9	129,8	127,0	102,2	130,9	127,5	102,7	130,2	128,4	101,4	128,6	128,5	100,1	128,1	128,4	99,8
Kalimantan Barat	127,4	127,1	100,2	125,1	127,2	98,4	126,6	127,6	99,3	128,9	128,7	100,2	131,2	129,1	101,6	132,2	129,3	102,2	132,1	129,7	101,9
Kalimantan Tengah	130,4	123,8	105,3	133,3	124,0	107,6	132,3	125,1	105,8	132,4	125,9	105,2	131,4	126,2	104,1	131,9	126,8	104,0	131,8	127,8	103,1
Kalimantan Selatan	128,0	122,2	104,8	127,6	122,3	104,3	129,3	122,9	105,2	128,9	123,8	104,1	130,7	124,3	105,1	130,2	124,6	104,5	131,9	125,5	105,2
Kalimantan Timur	115,5	126,1	91,6	115,2	125,8	91,6	116,2	126,1	92,1	116,7	126,6	92,2	117,7	126,8	92,8	118,8	127,4	93,3	121,6	128,0	95,0
Sulawesi Utara	121,4	126,8	95,8	121,3	127,1	95,5	121,9	127,5	95,6	124,9	128,8	97,0	125,7	130,6	96,3	126,4	130,2	97,1	126,0	131,2	96,0
Sulawesi Tengah	145,9	130,1	112,1	146,2	129,6	112,8	145,7	130,1	112,0	146,9	131,3	111,9	144,3	131,7	109,6	144,8	131,8	109,9	146,2	132,0	110,7
Sulawesi Selatan	139,6	129,3	108,0	139,7	129,4	107,9	139,9	129,8	107,8	139,6	130,7	106,8	140,4	131,8	106,5	140,8	132,2	106,5	143,5	132,3	108,5
Sulawesi Tenggara	116,0	128,0	90,6	116,1	127,6	91,0	116,6	128,0	91,1	116,7	129,5	90,1	115,2	130,0	88,7	117,4	130,1	90,2	118,8	130,5	91,0
Gorontalo	140,8	127,3	110,6	142,8	127,2	112,3	136,4	127,9	106,7	139,0	129,5	107,3	139,3	130,3	106,9	141,1	131,0	107,7	144,5	132,6	109,0
Sulawesi Barat	128,2	122,2	104,9	130,5	121,9	107,0	132,7	122,8	108,1	134,8	124,5	108,3	136,0	125,6	108,3	140,9	125,2	112,6	143,6	125,4	114,5
Maluku	144,8	129,1	112,1	144,3	128,6	112,2	143,3	129,3	110,8	144,5	130,6	110,7	143,1	130,2	109,8	141,7	131,0	108,1	141,5	130,9	108,1
Maluku Utara	138,7	127,4	108,8	138,2	126,7	109,1	138,6	127,2	109,0	137,3	128,3	107,0	136,9	128,5	106,5	138,2	128,9	107,2	137,8	129,7	106,2
Papua Barat	141,4	129,2	109,5	141,1	128,9	109,4	139,8	129,1	108,2	140,2	129,8	108,0	138,2	129,3	106,9	139,8	129,9	107,6	142,4	130,2	109,4
Papua	123,9	130,6	94,9	123,7	130,7	94,6	121,8	131,3	92,8	121,3	132,0	91,9	119,5	131,9	90,6	119,2	132,1	90,2	118,7	132,6	89,5

**INDEKS HARGA
PRICE INDICES**

TABEL: 1.8.3 INDEKS HARGA YANG DITERIMA PETANI (IT), INDEKS HARGA YANG DIBAYAR PETANI (IB) DAN NILAI TUKAR PETANI TANAMAN PERKEBUNAN RAKYAT (NTPR) MENURUT PROVINSI
TABLE PRICES OF PRICES RECEIVED BY FARMERS INDICES, PRICES PAID BY FARMERS INDICES AND FARMERS' TERMS OF TRADE OF SMALLHOLDER ESTATE CROPS BY PROVINCE
(2012 = 100)

Provinsi Province	Oktober '17 October '17			November '17			Desember '17 December '17			Januari'18 January' 18			Februari '18 February '18			Maret '18 March '18			April '18		
	IT	IB	NTPR	IT	IB	NTPR	IT	IB	NTPR	IT	IB	NTPR	IT	IB	NTPR	IT	IB	NTPR	IT	IB	NTPR
[1]	[5]	[6]	[7]	[8]	[9]	[10]	[11]	[12]	[13]	[14]	[15]	[16]	[17]	[18]	[19]	[20]	[21]	[22]	[20]	[21]	[22]
Aceh	111,9	128,8	86,9	113,0	128,9	87,6	114,2	130,6	87,4	114,7	131,1	87,5	116,7	131,4	88,8	118,5	131,1	90,4	120,1	131,1	91,6
Sumatera Utara	131,9	132,4	99,7	132,9	133,2	99,8	132,3	134,2	98,5	130,8	136,3	96,0	131,8	136,3	96,7	135,1	136,7	98,8	138,8	137,3	101,1
Sumatera Barat	133,5	131,1	101,8	133,3	131,6	101,3	132,8	132,5	100,2	134,9	134,0	100,7	136,0	134,0	101,5	135,4	135,0	100,3	136,1	135,7	100,3
Riau	134,8	129,2	104,3	138,8	129,4	107,3	139,4	130,2	107,1	136,4	131,5	103,7	138,8	131,5	105,5	136,8	132,1	103,6	135,7	133,0	102,0
Jambi	136,5	127,9	106,7	139,8	128,3	109,0	140,3	129,2	108,6	141,0	130,9	107,8	140,0	131,1	106,8	138,5	131,5	105,3	135,7	132,3	102,6
Sumatera Selatan	113,9	125,8	90,6	112,2	126,2	88,9	111,1	127,3	87,3	112,5	129,0	87,2	114,5	129,1	88,7	114,7	129,7	88,4	112,9	130,0	86,9
Bengkulu	111,5	130,7	85,3	112,3	131,4	85,5	112,4	132,8	84,6	115,3	134,8	85,5	114,1	135,0	84,5	113,9	135,6	84,0	112,5	135,5	83,0
Lampung	133,9	127,4	105,1	133,8	127,6	104,8	135,0	129,0	104,7	131,5	131,0	100,4	131,9	131,4	100,4	130,7	131,6	99,3	129,4	131,4	98,5
Kep.Bangka Belitung	110,1	122,3	90,0	106,4	122,5	86,9	108,3	122,9	88,1	105,3	125,1	84,1	103,6	124,8	83,0	101,5	125,2	81,0	98,6	125,4	78,6
Kepulauan Riau	101,1	126,0	80,2	101,6	125,8	80,7	101,1	126,1	80,2	98,8	127,1	77,7	100,4	127,1	78,9	98,6	127,8	77,2	95,8	127,5	75,1
Jawa Barat	134,0	130,1	103,0	134,5	130,3	103,2	134,4	130,8	102,7	133,0	132,1	100,6	133,8	132,6	100,9	132,9	132,5	100,3	133,0	132,4	100,4
Jawa Tengah	145,1	128,7	112,8	147,9	129,0	114,7	148,0	130,2	113,7	146,5	131,7	111,2	146,6	132,2	110,9	147,1	132,1	111,4	147,4	131,9	111,8
DI. Yogyakarta	149,9	126,4	118,7	148,2	126,9	116,8	146,2	128,0	114,2	142,5	129,5	110,0	141,9	129,7	109,5	143,8	129,3	111,2	141,9	129,0	110,0
Jawa Timur	138,3	130,2	106,2	136,9	131,2	104,4	137,4	133,0	103,4	138,7	135,1	102,7	140,2	136,1	103,0	141,1	136,2	103,6	141,2	136,4	103,5
Banten	123,6	131,0	94,4	124,6	131,2	95,0	126,0	131,9	95,5	124,6	134,2	92,8	124,7	134,4	92,8	123,3	134,1	91,9	121,8	134,8	90,4
Bali	130,5	124,8	104,5	131,3	125,4	104,7	130,2	126,4	103,0	129,3	127,5	101,4	128,4	128,2	100,2	127,6	128,9	99,0	127,2	129,3	98,3
Nusa Tenggara Barat	123,3	127,9	96,4	124,2	128,6	96,6	123,2	130,7	94,3	123,2	131,5	93,7	123,0	133,2	92,3	122,8	132,7	92,6	123,4	132,9	92,9
Nusa Tenggara Timur	126,5	128,8	98,2	127,9	128,5	99,5	128,2	129,2	99,2	128,0	129,8	98,7	130,6	130,8	99,9	132,2	131,0	101,0	131,0	131,0	100,1
Kalimantan Barat	127,2	126,0	101,0	125,6	126,1	99,6	126,6	126,6	100,0	129,2	127,7	101,1	127,5	128,1	99,6	124,4	128,2	97,0	121,2	128,3	94,4
Kalimantan Tengah	118,3	124,3	95,2	118,7	124,5	95,4	119,8	125,5	95,5	118,9	126,3	94,1	121,1	126,6	95,7	119,8	127,3	94,1	116,8	128,1	91,2
Kalimantan Selatan	102,4	123,4	83,0	103,4	123,6	83,7	103,7	124,5	83,3	106,4	125,3	84,9	106,4	126,0	84,5	103,6	126,3	82,0	101,0	127,1	79,5
Kalimantan Timur	122,7	127,3	96,3	123,1	127,0	97,0	120,9	127,4	94,9	118,7	127,9	92,8	120,4	128,1	94,0	119,0	128,9	92,3	115,7	129,5	89,3
Sulawesi Utara	113,0	127,1	88,9	113,7	127,5	89,2	115,4	127,6	90,5	116,1	129,4	89,8	116,0	131,4	88,3	116,9	130,8	89,4	118,2	132,1	89,5
Sulawesi Tengah	106,6	129,3	82,5	110,1	129,0	85,3	108,7	129,5	84,0	109,1	130,8	83,4	111,1	131,2	84,7	114,4	131,3	87,1	117,3	131,8	89,0
Sulawesi Selatan	122,0	131,0	93,1	123,2	131,0	94,0	123,1	131,5	93,6	121,2	132,4	91,5	122,7	133,5	91,9	126,3	134,0	94,2	129,2	134,0	96,4
Sulawesi Tenggara	116,3	128,1	90,8	114,4	127,8	89,5	115,5	128,2	90,1	113,2	129,8	87,2	113,1	130,3	86,8	115,2	130,4	88,3	118,9	130,9	90,8
Gorontalo	131,5	129,5	101,6	134,1	129,3	103,7	134,8	129,8	103,9	132,1	131,5	100,5	133,8	132,3	101,2	132,2	133,2	99,3	132,6	135,0	98,3
Sulawesi Barat	146,9	123,4	119,0	151,1	123,1	122,8	149,5	123,9	120,6	146,5	125,7	116,6	146,1	126,9	115,1	150,4	126,5	118,9	154,2	126,6	121,8
Maluku	114,8	129,0	89,0	114,4	128,7	88,9	113,0	129,4	87,3	113,9	130,6	87,2	113,3	130,6	86,8	113,8	130,9	86,9	114,5	130,9	87,5
Maluku Utara	123,2	127,7	96,4	123,1	127,2	96,8	120,7	127,6	94,6	119,4	129,3	92,4	119,1	129,3	92,1	119,8	129,6	92,5	119,2	130,5	91,4
Papua Barat	126,8	126,2	100,4	125,9	125,9	100,0	124,6	126,1	98,8	123,1	126,6	97,3	121,6	126,2	96,3	121,2	126,9	95,5	119,9	127,5	94,1
Papua	128,6	126,8	101,4	128,6	127,0	101,3	128,6	127,7	100,7	128,6	128,3	100,3	128,7	128,2	100,4	128,7	128,3	100,3	128,7	128,8	99,9

**INDEKS HARGA
PRICE INDICES**

**TABEL: 1.8.4
TABLE**

**INDEKS HARGA YANG DITERIMA PETANI (IT), INDEKS HARGA YANG DIBAYAR PETANI (IB) DAN NILAI TUKAR PETANI PETERNAKAN (NTPT) MENURUT PROVINSI
PRICES RECEIVED BY BREEDERS INDICES, PRICES PAID BY BREEDERS INDICES AND FARMERS' TERMS OF TRADE OF ANIMAL HUSBANDRY (AFTT) BY PROVINCE
(2012 = 100)**

Provinsi Province	Oktober '17 October '17			November '17			Desember '17 December '17			Januari'18 January' 18			Februari '18 February '18			Maret '18 March '18			April '18		
	IT	IB	NTPT	IT	IB	NTPT	IT	IB	NTPT	IT	IB	NTPT	IT	IB	NTPT	IT	IB	NTPT	IT	IB	NTPT
[1]	[5]	[6]	[7]	[8]	[9]	[10]	[11]	[12]	[13]	[14]	[15]	[16]	[17]	[18]	[19]	[20]	[21]	[22]	[20]	[21]	[22]
Aceh	127,5	123,3	103,4	127,1	123,3	103,1	127,9	124,7	102,6	130,2	125,0	104,2	131,6	125,3	105,0	131,5	124,9	105,3	131,6	125,1	105,2
Sumatera Utara	140,5	124,3	113,0	140,0	124,8	112,2	140,9	125,4	112,3	140,8	126,7	111,1	140,1	126,7	110,6	139,8	126,9	110,2	140,4	127,4	110,2
Sumatera Barat	126,2	120,9	104,4	125,6	121,0	103,8	126,4	121,7	103,9	126,6	122,6	103,3	125,9	122,6	102,7	125,4	123,0	101,9	125,8	123,3	102,0
Riau	119,7	123,3	97,1	120,7	123,5	97,7	121,2	124,0	97,7	123,4	124,8	98,9	123,5	124,9	98,9	123,1	125,3	98,2	122,2	125,9	97,1
Jambi	121,1	122,0	99,2	121,1	122,0	99,2	121,7	122,6	99,3	121,3	123,6	98,1	121,5	123,5	98,3	121,5	123,8	98,2	121,8	124,4	98,0
Sumatera Selatan	125,5	119,2	105,3	125,2	119,6	104,7	125,2	120,4	104,0	125,4	121,3	103,4	125,9	121,0	104,0	125,8	121,5	103,5	126,3	121,7	103,8
Bengkulu	131,7	122,3	107,7	130,7	122,6	106,6	131,0	123,3	106,2	130,9	124,6	105,0	130,8	124,5	105,0	131,4	124,8	105,4	131,6	125,0	105,3
Lampung	138,7	119,4	116,2	138,8	119,8	115,9	138,7	120,5	115,1	139,8	121,0	115,5	139,7	121,2	115,2	139,2	121,2	114,8	139,6	121,5	114,9
Kep.Bangka Belitung	109,9	119,4	92,0	109,7	119,4	91,8	109,6	119,8	91,5	112,0	121,8	92,0	113,1	121,7	93,0	113,2	122,2	92,6	114,3	122,3	93,5
Kepulauan Riau	118,9	114,5	103,8	118,8	114,5	103,7	120,1	114,6	104,8	121,8	114,8	106,1	121,2	114,8	105,5	120,6	115,1	104,8	120,1	115,0	104,4
Jawa Barat	139,3	122,2	114,0	139,0	122,3	113,6	139,9	122,8	113,9	141,0	123,9	113,8	141,6	124,1	114,1	141,4	124,3	113,7	142,0	124,5	114,1
Jawa Tengah	124,8	122,4	102,0	124,6	122,7	101,6	124,7	123,3	101,1	124,7	124,7	100,0	124,4	125,1	99,4	124,2	125,3	99,1	124,8	125,3	99,6
DI. Yogyakarta	112,6	122,6	91,9	113,1	122,9	92,0	112,5	123,6	91,1	112,3	124,6	90,2	112,1	124,8	89,8	111,8	124,6	89,8	112,1	124,4	90,1
Jawa Timur	137,4	123,7	111,1	137,5	124,4	110,6	139,1	125,5	110,8	139,7	126,9	110,1	138,6	127,2	108,9	138,8	127,3	109,0	139,0	127,5	109,0
Banten	123,7	124,3	99,5	123,3	124,6	99,0	124,1	125,0	99,3	123,3	126,8	97,2	123,9	126,8	97,8	123,5	126,5	97,7	124,6	127,3	97,9
Bali	136,6	120,1	113,7	136,9	120,7	113,4	137,0	121,1	113,1	135,8	122,0	111,3	137,0	122,5	111,8	139,3	123,2	113,0	141,3	123,4	114,5
Nusa Tenggara Barat	149,2	123,0	121,3	148,9	123,6	120,5	152,3	125,2	121,7	152,9	125,9	121,5	152,7	127,0	120,2	153,7	126,6	121,4	155,7	126,7	122,9
Nusa Tenggara Timur	132,5	123,2	107,6	132,5	123,3	107,4	132,6	123,8	107,1	133,8	124,7	107,3	134,0	125,7	106,6	133,3	125,8	105,9	132,6	125,6	105,6
Kalimantan Barat	115,7	123,6	93,6	115,9	123,8	93,6	117,3	124,2	94,4	117,5	125,0	94,0	117,9	125,6	93,9	117,0	125,8	93,0	117,9	126,1	93,5
Kalimantan Tengah	122,0	121,6	100,4	121,1	121,6	99,5	123,1	122,5	100,5	123,6	123,2	100,3	123,9	123,4	100,5	124,0	124,0	100,0	124,5	124,7	99,8
Kalimantan Selatan	127,7	117,8	108,4	127,4	117,9	108,0	128,9	118,4	108,8	129,2	119,1	108,4	129,0	119,7	107,8	129,1	120,1	107,5	130,7	120,8	108,2
Kalimantan Timur	126,2	122,3	103,2	127,9	122,1	104,7	130,1	122,4	106,3	133,0	122,9	108,2	131,9	123,0	107,2	131,5	123,6	106,4	133,1	124,2	107,2
Sulawesi Utara	123,2	120,3	102,4	123,1	120,4	102,2	125,1	120,8	103,6	125,6	121,6	103,2	125,7	122,8	102,4	125,8	122,5	102,7	127,0	123,2	103,1
Sulawesi Tengah	130,8	121,0	108,2	130,9	121,1	108,0	131,5	121,3	108,4	131,8	121,9	108,1	131,8	122,0	108,0	131,5	122,0	107,8	131,7	122,2	107,7
Sulawesi Selatan	133,0	122,2	108,8	133,6	122,2	109,3	134,3	122,4	109,7	134,2	122,6	109,5	134,5	123,2	109,2	134,2	123,2	108,9	134,5	123,4	109,0
Sulawesi Tenggara	129,0	122,6	105,3	128,0	122,6	104,4	128,4	122,8	104,6	128,8	123,6	104,2	128,8	124,0	103,8	129,5	124,1	104,3	130,9	124,4	105,2
Gorontalo	119,2	117,1	101,8	117,5	117,5	100,0	118,4	117,8	100,5	117,7	118,2	99,6	119,7	118,4	101,0	119,9	118,9	100,8	120,5	120,2	100,3
Sulawesi Barat	126,4	119,5	105,8	127,2	119,2	106,7	127,5	119,7	106,5	127,9	121,2	105,5	128,2	122,0	105,1	128,0	121,6	105,2	127,4	122,0	104,4
Maluku	134,2	127,8	105,0	135,4	127,1	106,6	135,8	127,4	106,6	135,6	128,7	105,3	135,3	128,2	105,5	135,3	129,2	104,7	136,2	129,1	105,5
Maluku Utara	130,0	121,1	107,3	129,8	120,9	107,4	130,3	121,3	107,4	131,3	122,0	107,6	132,2	122,0	108,3	133,8	122,1	109,6	133,0	122,8	108,3
Papua Barat	120,3	122,5	98,2	120,6	122,4	98,5	121,1	122,7	98,7	120,0	122,8	97,7	120,3	122,4	98,3	120,7	123,0	98,1	119,1	123,3	96,7
Papua	120,5	122,1	98,7	120,5	122,1	98,7	122,5	122,7	99,9	121,2	123,0	98,6	121,2	123,1	98,5	121,2	123,2	98,4	121,3	123,5	98,2

**INDEKS HARGA
PRICE INDICES**
TABEL: 1.8.5
TABLE
**INDEKS HARGA YANG DITERIMA NELAYAN/PEMBUDIDAYA IKAN (IT), INDEKS HARGA YANG DIBAYAR
NELAYAN/PEMBUDIDAYA IKAN (IB) DAN NILAI TUKAR NELAYAN/PEMBUDIDAYA IKAN (NTNP) MENURUT PROVINSI
PRICES RECEIVED BY FISHERMEN/FISH FARMERS INDICES, PRICES PAID BY FISHERMEN/FISH
FARMERS INDICES AND FARMERS' TERMS OF TRADE OF FISHERMEN/FISH FARMERS (FTT) BY PROVINCE
(2012 = 100)**

Provinsi Province	Oktober '17 October '17			November '17			Desember '17 December' 17			Januari'18 January' 18			Februari '18 February '18			Maret '18 March '18			April '18		
	IT	IB	NTNP	IT	IB	NTNP	IT	IB	NTNP	IT	IB	NTNP	IT	IB	NTNP	IT	IB	NTNP	IT	IB	NTNP
[1]	[5]	[6]	[7]	[8]	[9]	[10]	[11]	[12]	[13]	[14]	[15]	[16]	[17]	[18]	[19]	[20]	[21]	[22]	[20]	[21]	[22]
Aceh	119,8	126,4	94,7	121,7	126,5	96,2	122,9	128,4	95,7	124,2	128,8	96,5	124,7	129,0	96,6	123,5	128,2	96,3	123,2	128,2	96,2
Sumatera Utara	130,5	126,8	102,9	131,1	127,1	103,2	133,1	127,8	104,1	132,7	128,9	102,9	134,1	129,2	103,8	133,9	129,4	103,5	133,6	129,8	102,9
Sumatera Barat	133,3	122,9	108,5	134,9	123,4	109,3	134,8	123,9	108,9	135,2	124,6	108,5	135,6	124,7	108,7	135,9	125,2	108,5	136,1	126,2	107,8
Riau	144,9	125,1	115,8	144,2	125,3	115,1	144,1	126,0	114,4	145,8	126,8	115,0	145,9	127,0	114,9	145,6	127,6	114,2	145,9	127,9	114,1
Jambi	127,4	123,7	103,0	126,8	124,0	102,3	127,7	124,8	102,3	128,1	126,3	101,4	129,7	126,2	102,7	129,9	126,7	102,5	130,1	127,3	102,2
Sumatera Selatan	121,4	122,9	98,8	122,4	123,3	99,3	123,4	124,2	99,4	124,1	125,4	99,0	123,9	125,5	98,7	123,9	126,0	98,3	125,0	126,2	99,1
Bengkulu	122,9	127,8	96,1	122,6	128,5	95,4	125,0	129,8	96,3	124,5	131,2	94,9	125,9	131,3	96,0	126,3	131,7	95,9	127,2	131,8	96,5
Lampung	122,8	123,9	99,1	122,5	124,1	98,7	123,2	124,9	98,7	123,4	126,3	97,7	124,1	126,6	98,1	124,5	126,7	98,3	124,9	126,6	98,7
Kep.Bangka Belitung	137,2	123,1	111,5	135,9	123,0	110,5	138,0	123,3	111,9	141,3	125,4	112,6	142,8	125,5	113,8	140,6	126,0	111,5	138,4	126,3	109,6
Kepulauan Riau	134,5	120,8	111,3	134,1	120,7	111,1	135,1	121,0	111,7	137,2	121,8	112,7	138,8	121,9	113,8	137,3	122,4	112,2	135,6	122,1	111,0
DKI Jakarta	118,5	121,2	97,7	119,2	121,6	98,1	119,2	122,0	97,7	119,4	123,3	96,8	120,7	123,5	97,7	121,5	123,6	98,3	121,7	123,7	98,4
Jawa Barat	130,5	128,8	101,3	131,4	129,1	101,8	132,7	129,7	102,3	133,4	131,0	101,9	136,0	131,1	103,7	137,2	131,0	104,7	138,1	130,8	105,5
Jawa Tengah	129,6	125,8	103,1	129,4	126,4	102,4	130,9	127,4	102,8	131,4	128,3	102,4	131,8	128,9	102,3	131,4	129,2	101,7	131,5	129,0	101,9
DI. Yogyakarta	123,5	121,4	101,7	123,0	121,5	101,2	124,4	122,2	101,8	124,3	123,0	101,0	125,2	123,0	101,8	125,1	122,8	101,8	125,0	122,6	101,9
Jawa Timur	148,7	131,3	113,2	149,5	132,4	112,9	150,3	134,3	111,9	151,7	135,7	111,8	154,0	136,8	112,5	152,6	137,2	111,2	152,6	137,6	110,9
Banten	135,4	127,0	106,6	135,5	127,4	106,3	137,4	128,0	107,3	138,9	130,1	106,8	140,7	130,0	108,2	139,3	129,9	107,3	140,6	130,8	107,5
Bali	133,0	125,1	106,3	132,1	126,0	104,8	132,7	127,0	104,5	134,1	128,2	104,6	135,8	129,3	105,0	137,0	130,8	104,8	136,3	131,0	104,0
Nusa Tenggara Barat	128,0	121,7	105,2	128,7	121,9	105,6	128,2	123,2	104,1	129,7	124,0	104,6	130,0	124,6	104,3	129,5	124,5	104,0	130,8	124,1	105,4
Nusa Tenggara Timur	132,6	124,7	106,4	134,3	124,8	107,6	135,8	125,3	108,3	138,5	125,9	110,0	137,8	126,6	108,9	137,2	126,7	108,3	136,0	126,7	107,4
Kalimantan Barat	127,4	124,0	102,7	127,2	124,1	102,4	127,6	124,5	102,5	129,3	125,6	103,0	129,8	125,9	103,0	130,4	126,1	103,4	131,0	126,5	103,6
Kalimantan Tengah	134,0	123,8	108,2	134,4	124,1	108,3	135,2	124,6	108,5	136,3	125,4	108,7	136,5	126,0	108,3	136,9	126,4	108,3	137,8	126,8	108,7
Kalimantan Selatan	133,4	121,5	109,8	133,3	122,1	109,2	134,3	122,8	109,4	136,1	123,4	110,3	135,5	123,4	109,9	136,0	123,7	110,0	136,4	123,9	110,1
Kalimantan Timur	127,2	124,7	102,0	127,6	124,4	102,5	128,6	124,6	103,2	128,7	125,0	103,0	129,2	125,2	103,2	129,8	125,6	103,4	129,5	125,9	102,9
Sulawesi Utara	133,8	125,5	106,6	133,5	126,1	105,9	133,9	126,3	106,0	135,2	127,0	106,4	137,7	128,3	107,4	139,4	128,1	108,8	138,3	129,3	107,0
Sulawesi Tengah	136,0	126,9	107,2	137,5	126,5	108,7	139,3	126,9	109,7	138,3	127,8	108,2	137,7	127,9	107,7	137,0	128,3	106,8	137,0	128,2	106,9
Sulawesi Selatan	132,5	127,7	103,8	133,7	127,8	104,7	134,8	128,2	105,1	134,1	129,2	103,8	133,9	130,2	102,8	133,8	130,6	102,4	134,6	130,8	103,0
Sulawesi Tenggara	143,9	126,3	114,0	146,4	126,1	116,1	147,0	126,8	116,0	148,4	127,9	116,0	149,8	128,5	116,6	148,7	128,7	115,6	148,6	128,7	115,4
Gorontalo	126,3	126,5	99,9	126,6	125,5	100,9	128,7	127,2	101,2	128,0	127,9	100,1	129,8	128,4	101,1	129,8	128,7	100,9	130,1	129,6	100,3
Sulawesi Barat	129,0	122,1	105,6	129,6	122,2	106,1	131,6	122,9	107,0	134,7	124,5	108,2	135,1	125,5	107,7	133,3	125,0	106,7	131,7	124,9	105,5
Maluku	133,3	127,6	104,5	134,8	127,6	105,6	137,1	128,1	107,1	138,8	129,7	107,0	136,8	130,4	105,0	138,2	131,7	104,9	137,8	131,2	105,1
Maluku Utara	128,2	125,6	102,1	129,4	125,3	103,3	130,7	125,5	104,1	131,1	126,3	103,7	133,3	126,6	105,2	135,4	126,8	106,7	136,8	127,5	107,4
Papua Barat	129,8	128,4	101,1	129,1	128,4	100,6	128,1	128,5	99,7	130,2	129,1	100,9	129,6	129,0	100,5	129,1	129,5	99,7	128,9	130,0	99,2
Papua	124,0	126,7	97,9	124,2	126,7	98,0	124,9	127,1	98,3	125,1	127,8	97,9	126,0	127,9	98,5	126,8	128,0	99,0	126,5	128,5	98,5

**INDEKS HARGA
PRICE INDICES**

**TABEL: 1.8.6
TABLE**

**INDEKS HARGA YANG DITERIMA NELAYAN (IT), INDEKS HARGA YANG DIBAYAR NELAYAN (IB) DAN NILAI TUKAR NELAYAN (NTN) MENURUT PROVINSI
PRICES RECEIVED BY FISHERMEN INDICES, PRICES PAID BY FISHERMEN INDICES, AND FARMERS TERMS OF TRADE OF FISHERMEN (FTT) BY PROVINCE
(2012 = 100)**

Provinsi Province	Oktober '17 October '17			November '17			Desember '17 December' 17			Januari'18 January' 18			Februari '18 February '18			Maret '18 March '18			April '18		
	IT	IB	NTN	IT	IB	NTN	IT	IB	NTN	IT	IB	NTN	IT	IB	NTN	IT	IB	NTN	IT	IB	NTN
[1]	[5]	[6]	[7]	[8]	[9]	[10]	[11]	[12]	[13]	[14]	[15]	[16]	[17]	[18]	[19]	[20]	[21]	[22]	[20]	[21]	[22]
Aceh	123,9	126,1	98,2	125,9	126,2	99,8	127,8	128,1	99,7	130,3	128,4	101,5	129,8	128,6	100,9	127,6	127,8	99,9	126,4	127,8	99,0
Sumatera Utara	137,3	126,6	108,5	138,9	126,9	109,4	141,6	127,5	111,0	141,1	129,0	109,4	143,6	129,2	111,2	142,9	129,4	110,5	141,4	129,9	108,9
Sumatera Barat	134,0	123,3	108,7	135,4	123,7	109,4	136,3	124,1	109,9	139,4	124,9	111,6	140,3	125,0	112,3	142,1	125,5	113,2	139,3	126,5	110,1
Riau	151,5	124,5	121,7	150,8	124,7	121,0	150,8	125,3	120,3	154,5	126,2	122,4	153,7	126,4	121,6	153,1	126,9	120,7	153,0	127,3	120,2
Jambi	136,6	124,2	109,9	135,6	124,6	108,9	136,7	125,4	109,0	137,7	127,0	108,4	139,1	126,9	109,6	140,2	127,4	110,1	141,0	128,0	110,1
Sumatera Selatan	121,1	122,4	98,9	121,3	122,8	98,8	121,5	123,7	98,2	121,7	124,9	97,5	121,6	124,8	97,4	121,0	125,4	96,5	121,9	125,7	97,0
Bengkulu	134,9	127,1	106,1	134,6	127,7	105,4	137,2	128,8	106,5	136,3	130,3	104,6	135,3	130,3	103,8	135,9	130,9	103,8	138,0	131,0	105,3
Lampung	136,6	122,8	111,2	136,6	123,0	111,0	137,0	123,9	110,6	137,1	125,3	109,4	139,2	125,5	110,9	141,2	125,7	112,4	140,5	125,5	112,0
Kep.Bangka Belitung	140,3	123,2	113,9	138,9	123,1	112,9	141,2	123,4	114,4	144,8	125,5	115,3	146,4	125,6	116,6	143,9	126,1	114,1	141,5	126,4	111,9
Kepulauan Riau	135,2	120,5	112,2	134,7	120,4	111,9	136,0	120,7	112,7	138,3	121,4	113,9	140,3	121,6	115,4	138,4	122,0	113,4	136,4	121,8	112,0
DKI Jakarta	127,2	123,7	102,8	128,1	124,1	103,3	128,2	124,5	103,0	129,8	125,8	103,2	130,3	126,1	103,4	132,0	126,2	104,6	132,3	126,3	104,8
Jawa Barat	145,3	127,5	114,0	144,9	127,7	113,5	146,3	128,4	114,0	146,8	129,5	113,3	149,6	129,6	115,4	150,0	129,5	115,8	148,2	129,4	114,5
Jawa Tengah	144,3	125,6	114,9	146,7	126,1	116,3	148,2	127,0	116,6	151,2	127,9	118,2	152,7	128,3	119,0	151,2	128,6	117,6	150,3	128,6	116,9
DI. Yogyakarta	146,5	123,7	118,4	146,3	123,8	118,2	146,5	124,5	117,7	148,2	125,5	118,1	150,2	125,5	119,6	150,5	125,4	120,0	153,3	125,2	122,5
Jawa Timur	160,8	127,8	125,8	162,0	128,9	125,7	163,4	130,5	125,2	164,7	131,9	124,8	167,4	132,9	125,9	165,2	133,2	124,0	166,1	133,6	124,3
Banten	152,3	127,2	119,8	152,5	127,5	119,6	155,3	128,0	121,3	158,1	130,5	121,1	161,8	130,5	124,0	158,6	130,4	121,6	159,8	131,2	121,8
Bali	148,8	126,5	117,6	147,4	127,4	115,6	148,3	128,4	115,5	149,5	129,8	115,2	152,4	131,0	116,3	153,6	132,5	115,9	152,3	132,7	114,7
Nusa Tenggara Barat	142,0	124,4	114,1	142,3	124,5	114,2	141,4	126,0	112,3	143,3	126,9	112,9	142,8	127,5	112,0	142,3	127,4	111,7	143,7	126,9	113,2
Nusa Tenggara Timur	137,2	124,9	109,8	139,4	125,1	111,4	141,8	125,7	112,9	145,0	126,3	114,8	144,2	127,0	113,5	143,4	127,1	112,8	141,3	127,1	111,2
Kalimantan Barat	131,2	124,5	105,4	131,2	124,7	105,2	131,6	125,0	105,3	134,8	126,1	106,9	135,5	126,4	107,2	136,3	126,6	107,7	136,1	127,0	107,1
Kalimantan Tengah	140,8	123,4	114,1	141,2	123,7	114,1	141,8	124,3	114,1	143,3	124,9	114,8	143,3	125,5	114,2	144,1	125,9	114,5	144,9	126,5	114,6
Kalimantan Selatan	135,9	121,1	112,2	135,8	121,7	111,6	137,1	122,4	112,1	138,7	123,1	112,7	138,1	123,0	112,3	138,9	123,3	112,6	139,1	123,5	112,7
Kalimantan Timur	140,2	126,3	111,0	140,2	126,0	111,2	141,9	126,2	112,4	141,9	126,6	112,1	142,0	126,8	112,0	142,7	127,2	112,2	142,5	127,6	111,7
Sulawesi Utara	143,1	125,6	114,0	142,4	126,1	112,9	143,2	126,3	113,4	143,9	127,0	113,2	147,1	128,3	114,7	149,9	128,1	117,0	147,7	129,3	114,2
Sulawesi Tengah	145,5	126,2	115,3	147,5	125,8	117,2	149,8	126,2	118,7	148,1	127,1	116,5	147,3	127,2	115,8	146,3	127,6	114,7	146,3	127,4	114,8
Sulawesi Selatan	139,7	126,6	110,4	140,6	126,6	111,1	141,0	127,1	111,0	138,1	128,1	107,8	138,0	129,0	107,0	137,1	129,5	105,8	136,9	129,8	105,5
Sulawesi Tenggara	152,1	126,0	120,8	154,8	125,7	123,1	155,1	126,5	122,7	156,4	127,6	122,5	158,5	128,1	123,7	156,7	128,4	122,0	156,5	128,5	121,8
Gorontalo	133,6	126,9	105,3	133,9	125,9	106,3	136,7	127,6	107,2	135,9	128,3	105,9	138,3	128,8	107,3	138,3	129,1	107,1	138,6	130,1	106,5
Sulawesi Barat	136,4	122,6	111,3	137,6	122,5	112,3	140,3	123,2	113,8	145,0	124,8	116,2	144,8	125,7	115,2	142,4	125,2	113,7	139,7	125,2	111,6
Maluku	134,1	128,1	104,7	135,8	128,1	106,0	138,2	128,6	107,5	139,7	130,2	107,3	137,7	130,9	105,2	139,4	132,2	105,4	138,5	131,7	105,2
Maluku Utara	128,1	125,5	102,0	129,3	125,3	103,2	130,7	125,5	104,1	131,0	126,3	103,7	133,3	126,6	105,3	135,7	126,8	107,0	137,1	127,4	107,6
Papua Barat	131,5	128,3	102,5	130,8	128,3	101,9	129,5	128,4	100,9	132,0	129,0	102,3	131,3	128,9	101,9	130,6	129,4	100,9	130,3	129,9	100,4
Papua	130,5	126,3	103,3	130,9	126,3	103,6	131,5	126,7	103,8	131,3	127,4	103,1	132,5	127,5	103,9	133,3	127,6	104,4	133,0	128,0	103,9

**INDEKS HARGA
PRICE INDICES**

**TABEL: 1.8.7
TABLE**

**INDEKS HARGA YANG DITERIMA PEMBUDIDAYA IKAN (IT), INDEKS HARGA YANG DIBAYAR
PEMBUDIDAYA IKAN (IB) DAN NILAI TUKAR PEMBUDIDAYA IKAN (NTPI) MENURUT PROVINSI
PRICES RECEIVED BY FISH FARMERS INDICES, PRICES PAID BY FISH
FARMERS INDICES AND FARMERS' TERMS OF TRADE OF FISH FARMERS (FTT) BY PROVINCE
(2012 = 100)**

Provinsi Province	Oktober '17 October '17			November '17			Desember '17 December '17			Januari'18 January' 18			Februari '18 February '18			Maret '18 March '18			April '18		
	IT	IB	NTPI	IT	IB	NTPI	IT	IB	NTPI	IT	IB	NTPI	IT	IB	NTPI	IT	IB	NTPI	IT	IB	NTPI
[1]	[5]	[6]	[7]	[8]	[9]	[10]	[11]	[12]	[13]	[14]	[15]	[16]	[17]	[18]	[19]	[20]	[21]	[22]	[20]	[21]	[22]
Aceh	115,8	126,7	91,3	117,6	126,8	92,7	118,1	128,8	91,7	118,2	129,2	91,5	119,7	129,4	92,5	119,4	128,6	92,9	120,1	128,6	93,4
Sumatera Utara	123,6	127,0	97,3	123,3	127,3	96,9	124,5	128,1	97,2	124,2	128,9	96,4	124,5	129,1	96,4	124,7	129,3	96,4	125,6	129,7	96,9
Sumatera Barat	133,1	122,8	108,4	134,8	123,4	109,2	134,5	123,8	108,6	134,2	124,5	107,7	134,5	124,6	107,9	134,4	125,1	107,4	135,3	126,1	107,3
Riau	135,0	126,0	107,1	134,2	126,2	106,3	133,9	126,9	105,5	132,8	127,7	103,9	134,1	127,9	104,9	134,3	128,5	104,5	135,1	128,8	104,9
Jambi	117,6	123,1	95,5	117,4	123,3	95,2	118,1	124,2	95,1	118,0	125,6	93,9	119,7	125,6	95,3	118,9	125,9	94,4	118,5	126,5	93,7
Sumatera Selatan	121,8	123,4	98,7	123,4	123,8	99,7	125,3	124,7	100,5	126,4	125,9	100,4	126,1	126,1	100,0	126,7	126,6	100,1	128,0	126,7	101,1
Bengkulu	118,4	128,1	92,4	118,2	128,8	91,7	120,5	130,1	92,6	120,1	131,6	91,3	122,4	131,6	93,0	122,8	132,0	93,0	123,2	132,1	93,2
Lampung	118,1	124,2	95,1	117,7	124,5	94,6	118,6	125,2	94,7	118,8	126,7	93,7	119,0	127,0	93,7	118,9	127,0	93,6	119,6	126,9	94,2
Kep.Bangka Belitung	116,4	122,5	95,0	115,9	122,4	94,7	117,0	122,7	95,4	117,9	124,8	94,4	118,2	124,9	94,6	118,3	125,5	94,2	118,1	125,6	94,0
Kepulauan Riau	131,1	122,3	107,2	131,4	122,2	107,5	131,3	122,4	107,3	132,1	123,4	107,1	132,1	123,6	106,9	132,5	124,0	106,8	132,0	123,6	106,8
DKI Jakarta	109,7	118,7	92,4	110,3	119,1	92,6	110,2	119,5	92,2	109,0	120,8	90,2	111,0	121,0	91,7	111,0	121,0	91,7	111,0	121,1	91,7
Jawa Barat	129,3	128,9	100,2	130,3	129,2	100,8	131,6	129,9	101,4	132,3	131,1	100,9	134,9	131,2	102,8	136,1	131,1	103,8	137,2	131,0	104,8
Jawa Tengah	126,3	125,8	100,4	125,5	126,4	99,3	127,1	127,5	99,7	127,0	128,4	98,9	127,2	129,0	98,6	127,0	129,3	98,1	127,2	129,1	98,6
DI. Yogyakarta	122,2	121,2	100,8	121,7	121,4	100,2	123,2	122,1	100,9	122,9	122,9	100,0	123,8	122,9	100,8	123,7	122,7	100,8	123,4	122,5	100,7
Jawa Timur	140,7	133,6	105,3	141,4	134,7	104,9	141,8	136,9	103,6	143,1	138,1	103,6	145,2	139,4	104,2	144,2	139,8	103,2	143,8	140,2	102,5
Banten	122,2	126,9	96,3	122,2	127,4	95,9	123,4	127,9	96,5	123,9	129,7	95,5	124,3	129,7	95,8	124,3	129,5	96,0	125,7	130,5	96,3
Bali	109,5	123,0	89,0	109,4	123,9	88,3	109,6	124,8	87,8	111,3	125,8	88,5	111,1	126,7	87,7	112,4	128,1	87,7	112,6	128,4	87,7
Nusa Tenggara Barat	106,7	117,7	90,7	108,0	117,8	91,6	107,9	118,8	90,8	109,0	119,6	91,1	110,3	120,2	91,8	110,0	120,1	91,6	111,2	119,9	92,7
Nusa Tenggara Timur	121,2	124,0	97,7	121,4	124,1	97,8	120,7	124,5	96,9	122,3	125,0	97,8	121,9	125,7	97,0	121,7	125,7	96,8	122,8	125,8	97,6
Kalimantan Barat	121,7	123,2	98,7	121,2	123,3	98,3	121,5	123,7	98,2	121,2	124,9	97,0	121,1	125,2	96,7	121,5	125,4	96,9	123,5	125,7	98,2
Kalimantan Tengah	120,9	124,5	97,1	121,3	124,8	97,2	122,7	125,3	97,9	122,8	126,3	97,2	123,4	127,0	97,2	123,0	127,2	96,7	124,3	127,5	97,5
Kalimantan Selatan	126,8	122,4	103,5	126,8	123,1	103,0	126,8	123,9	102,4	129,1	124,4	103,8	128,7	124,3	103,5	128,4	124,7	103,0	129,2	125,0	103,4
Kalimantan Timur	112,5	122,9	91,5	113,4	122,5	92,5	113,8	122,8	92,7	113,9	123,1	92,5	114,7	123,4	93,0	115,3	123,7	93,2	114,9	124,0	92,7
Sulawesi Utara	117,1	125,5	93,3	117,4	126,0	93,1	117,1	126,4	92,7	119,4	127,0	94,0	120,8	128,2	94,2	120,3	128,1	93,9	121,3	129,2	93,9
Sulawesi Tengah	110,5	128,8	85,8	110,7	128,4	86,2	111,0	128,8	86,1	111,9	129,6	86,3	112,1	129,8	86,3	112,2	130,2	86,2	112,1	130,1	86,2
Sulawesi Selatan	127,2	128,5	99,0	128,5	128,6	100,0	130,1	129,0	100,8	131,0	130,0	100,8	130,8	131,1	99,8	131,3	131,4	99,9	132,9	131,5	101,1
Sulawesi Tenggara	124,2	127,1	97,7	126,0	126,9	99,3	127,5	127,6	99,9	129,3	128,7	100,5	128,9	129,2	99,7	129,6	129,4	100,1	129,3	129,3	100,0
Gorontalo	105,4	125,2	84,2	105,6	124,2	85,0	105,8	126,1	83,9	105,5	126,7	83,3	105,5	127,1	83,1	105,5	127,3	82,9	105,6	128,3	82,3
Sulawesi Barat	116,2	121,4	95,7	115,8	121,5	95,3	116,4	122,3	95,1	116,8	124,0	94,2	118,2	125,0	94,6	117,5	124,5	94,4	117,8	124,3	94,7
Maluku	129,8	125,1	103,7	129,8	125,2	103,6	131,7	125,6	104,8	134,1	127,3	105,3	132,4	127,9	103,6	132,4	129,3	102,4	134,5	128,7	104,5
Maluku Utara	130,3	126,1	103,4	131,2	125,7	104,4	131,5	125,9	104,5	131,5	126,5	103,9	132,3	126,9	104,3	132,2	126,9	104,2	134,2	127,6	105,2
Papua Barat	116,7	129,2	90,3	116,7	129,1	90,4	116,7	129,1	90,4	117,0	129,8	90,1	116,1	129,5	89,7	117,7	130,1	90,5	117,5	130,6	89,9
Papua	105,9	127,8	82,9	105,6	127,8	82,7	106,7	128,1	83,3	107,7	128,9	83,6	108,0	129,0	83,7	108,8	129,1	84,2	108,5	129,6	83,7

**INDEKS HARGA
PRICE INDICES**

**TABEL: 1.8.8 INDEKS HARGA YANG DITERIMA PETANI (IT), INDEKS HARGA YANG DIBAYAR PETANI (IB) DAN NILAI TUKAR PETANI (NTP) MENURUT PROVINSI
PRICES RECEIVED BY FARMERS INDICES, PRICES PAID BY FARMERS INDICES AND FARMERS' TERMS OF TRADE (FTT) BY PROVINCE
(2012 = 100)**

Provinsi Province	Oktober '17 October '17			November '17			Desember '17 December' 17			Januari'18 January' 18			Februari '18 February '18			Maret '18 March '18			April '18		
	IT	IB	NTP	IT	IB	NTP	IT	IB	NTP	IT	IB	NTP	IT	IB	NTP	IT	IB	NTP	IT	IB	NTP
[1]	[5]	[6]	[7]	[8]	[9]	[10]	[11]	[12]	[13]	[14]	[15]	[16]	[17]	[18]	[19]	[20]	[21]	[22]	[20]	[21]	[22]
Aceh	120,6	128,2	94,1	121,7	128,3	94,9	122,1	130,1	93,9	123,8	130,7	94,7	124,8	130,9	95,3	125,4	130,4	96,1	124,8	130,5	95,7
Sumatera Utara	129,7	130,3	99,5	130,5	131,0	99,6	130,7	131,9	99,1	131,1	133,6	98,2	130,8	133,6	97,9	131,7	133,9	98,4	132,8	134,5	98,7
Sumatera Barat	122,4	127,9	95,7	123,4	128,3	96,1	124,2	129,1	96,2	124,9	130,3	95,8	124,5	130,3	95,6	124,3	131,1	94,8	124,7	131,7	94,7
Riau	132,0	128,2	103,0	134,8	128,3	105,0	135,4	129,1	104,9	134,3	130,2	103,1	136,0	130,3	104,4	134,6	130,9	102,9	133,8	131,8	101,5
Jambi	128,6	126,8	101,4	130,6	127,1	102,7	131,3	128,0	102,6	132,5	129,5	102,3	132,3	129,7	102,0	131,9	130,1	101,3	130,2	130,8	99,5
Sumatera Selatan	121,0	125,0	96,8	121,2	125,4	96,7	121,3	126,4	96,0	122,3	127,9	95,7	123,0	127,9	96,2	122,5	128,5	95,3	121,1	128,8	94,0
Bengkulu	122,9	129,2	95,1	123,7	129,8	95,3	124,6	131,0	95,1	126,7	132,8	95,4	126,3	132,9	95,0	126,9	133,5	95,1	125,9	133,5	94,3
Lampung	133,7	125,4	106,6	134,6	125,7	107,1	136,1	126,7	107,3	135,9	128,3	106,0	136,3	128,6	106,0	136,1	128,8	105,7	136,3	128,8	105,8
Kep.Bangka Belitung	114,3	122,0	93,7	112,4	122,1	92,0	113,2	122,5	92,4	112,4	124,7	90,2	111,3	124,5	89,4	110,2	124,8	88,3	108,7	125,1	86,9
Kepulauan Riau	118,6	121,9	97,2	118,8	121,8	97,5	119,6	122,1	98,0	120,3	122,8	97,9	121,2	122,9	98,6	119,9	123,4	97,1	117,8	123,2	95,6
DKI Jakarta	118,5	121,2	97,7	119,2	121,6	98,1	119,2	122,0	97,7	119,4	123,3	96,8	120,7	123,5	97,7	121,5	123,6	98,3	121,7	123,7	98,4
Jawa Barat	141,0	131,4	107,4	142,1	131,5	108,0	143,2	132,1	108,4	145,9	133,5	109,2	146,2	133,8	109,3	145,0	133,9	108,3	143,9	133,9	107,5
Jawa Tengah	131,5	127,7	103,0	132,5	128,1	103,4	133,6	129,1	103,5	134,5	130,6	103,0	133,2	131,1	101,6	133,0	131,3	101,3	132,7	131,2	101,2
DI. Yogyakarta	129,8	127,2	102,0	130,2	127,7	102,0	130,3	128,8	101,2	130,7	130,0	100,6	129,8	130,2	99,7	129,7	130,0	99,7	129,4	129,6	99,8
Jawa Timur	138,1	129,2	106,9	138,5	130,0	106,5	140,2	131,7	106,4	142,4	133,4	106,7	141,6	134,2	105,5	140,7	134,4	104,7	140,7	134,6	104,5
Banten	131,0	129,7	101,0	131,7	130,0	101,3	132,7	130,7	101,5	135,0	132,8	101,7	134,8	132,9	101,5	134,0	132,6	101,0	133,0	133,4	99,7
Bali	129,9	124,3	104,5	130,6	124,9	104,5	130,6	125,7	103,9	131,1	126,7	103,5	132,3	127,3	103,9	132,7	128,2	103,5	132,5	128,5	103,2
Nusa Tenggara Barat	135,1	126,0	107,2	136,2	126,6	107,6	137,9	128,3	107,5	139,2	129,1	107,8	138,3	130,5	106,0	138,8	130,1	106,7	138,1	130,2	106,0
Nusa Tenggara Timur	130,6	126,3	103,3	131,8	126,3	104,3	132,9	126,9	104,8	133,6	127,5	104,8	134,7	128,5	104,8	134,5	128,7	104,5	133,2	128,6	103,6
Kalimantan Barat	123,5	126,7	97,5	123,0	126,9	96,9	124,6	127,3	97,9	126,3	128,4	98,4	125,8	128,8	97,6	124,2	129,0	96,2	123,5	129,3	95,5
Kalimantan Tengah	122,6	124,3	98,6	123,4	124,5	99,1	124,5	125,5	99,2	125,2	126,3	99,1	125,6	126,5	99,3	125,0	127,2	98,3	124,0	128,1	96,8
Kalimantan Selatan	118,0	122,2	96,6	117,8	122,3	96,3	118,5	123,0	96,4	120,2	123,8	97,0	121,2	124,3	97,5	120,1	124,7	96,3	119,0	125,5	94,8
Kalimantan Timur	121,7	125,9	96,7	122,4	125,6	97,4	122,5	125,9	97,3	123,2	126,4	97,4	123,8	126,6	97,7	123,5	127,2	97,1	123,3	127,9	96,4
Sulawesi Utara	119,0	126,2	94,3	119,2	126,5	94,2	120,6	126,8	95,2	122,1	128,2	95,2	122,1	130,0	93,9	122,8	129,5	94,8	123,4	130,7	94,4
Sulawesi Tengah	122,0	128,3	95,1	123,5	128,0	96,4	123,3	128,4	96,0	123,8	129,6	95,5	124,6	129,9	95,9	126,2	130,0	97,0	127,7	130,3	98,0
Sulawesi Selatan	129,8	128,9	100,8	130,8	128,9	101,5	131,5	129,3	101,7	132,0	130,0	101,5	132,4	130,9	101,1	133,0	131,2	101,3	133,9	131,4	101,9
Sulawesi Tenggara	120,9	126,9	95,3	120,5	126,6	95,2	121,2	127,0	95,5	121,1	128,3	94,4	121,0	128,9	93,9	122,3	129,0	94,8	123,9	129,3	95,8
Gorontalo	133,4	125,6	106,2	133,7	125,6	106,5	132,9	126,1	105,4	132,4	127,4	103,9	133,1	128,1	103,9	132,8	128,8	103,1	133,7	130,3	102,6
Sulawesi Barat	133,2	122,1	109,1	135,2	121,8	111,0	135,3	122,6	110,4	135,3	124,3	108,9	135,6	125,3	108,2	137,6	124,9	110,1	138,7	125,1	110,9
Maluku	130,6	128,9	101,3	131,3	128,5	102,2	131,3	129,1	101,7	132,3	130,4	101,4	131,5	130,3	100,9	131,8	131,2	100,4	132,1	131,0	100,8
Maluku Utara	129,0	126,8	101,8	129,1	126,3	102,2	128,2	126,7	101,2	128,0	127,9	100,0	128,0	128,1	100,0	129,1	128,3	100,6	128,8	129,2	99,7
Papua Barat	129,1	127,6	101,1	129,0	127,4	101,2	128,5	127,7	100,7	128,3	128,2	100,1	127,6	127,7	99,9	128,0	128,4	99,7	128,7	128,8	99,9
Papua	119,7	127,8	93,7	119,7	127,9	93,6	119,8	128,5	93,3	119,4	129,0	92,5	119,1	129,0	92,3	119,0	129,2	92,1	119,0	129,6	91,8

**INDEKS HARGA
PRICE INDICES**

TABEL: 1.8.9 INDEKS HARGA YANG DITERIMA PETANI (IT), INDEKS HARGA YANG DIBAYAR PETANI (IB) DAN NILAI TUKAR PETANI (NTP) TANPA PERIKANAN/BUDIDAYA IKAN MENURUT PROVINSI
INDICES OF PRICES RECEIVED BY FARMERS, INDICES OF PRICES PAID BY FARMERS AND FARMERS' TERMS OF TRADE (FTT) WITHOUT FISHERY/AQUACULTURE BY PROVINCE (2012 = 100)

Provinsi Province	Oktober '17 October '17			November '17			Desember '17 December '17			Januari'18 January' 18			Februari '18 February '18			Maret '18 March '18			April '18		
	IT	IB	NTP	IT	IB	NTP	IT	IB	NTP	IT	IB	NTP	IT	IB	NTP	IT	IB	NTP	IT	IB	NTP
[1]	[5]	[6]	[7]	[8]	[9]	[10]	[11]	[12]	[13]	[14]	[15]	[16]	[17]	[18]	[19]	[20]	[21]	[22]	[20]	[21]	[22]
Aceh	120,6	128,3	94,0	121,7	128,4	94,8	122,1	130,2	93,8	123,7	130,7	94,6	124,8	131,0	95,3	125,5	130,5	96,1	124,8	130,5	95,6
Sumatera Utara	129,7	130,4	99,4	130,5	131,1	99,5	130,7	132,0	99,0	131,1	133,7	98,0	130,7	133,7	97,7	131,7	134,1	98,2	132,8	134,6	98,6
Sumatera Barat	121,9	128,1	95,2	122,8	128,5	95,6	123,7	129,3	95,7	124,4	130,6	95,3	124,0	130,5	95,0	123,8	131,3	94,2	124,2	131,9	94,1
Riau	131,3	128,3	102,3	134,3	128,5	104,5	135,0	129,3	104,4	133,7	130,4	102,5	135,5	130,5	103,8	134,0	131,0	102,3	133,2	132,0	100,9
Jambi	128,6	126,9	101,4	130,7	127,2	102,7	131,5	128,1	102,7	132,6	129,6	102,3	132,3	129,8	102,0	132,0	130,3	101,3	130,2	130,9	99,5
Sumatera Selatan	121,0	125,1	96,7	121,2	125,5	96,6	121,3	126,5	95,8	122,3	128,0	95,5	123,0	128,0	96,1	122,5	128,6	95,2	120,9	128,9	93,8
Bengkulu	122,9	129,2	95,1	123,7	129,9	95,2	124,6	131,0	95,1	126,8	132,8	95,4	126,3	133,0	95,0	126,9	133,6	95,0	125,9	133,6	94,3
Lampung	134,0	125,5	106,8	134,9	125,7	107,3	136,4	126,8	107,6	136,3	128,3	106,2	136,6	128,6	106,2	136,5	128,9	105,9	136,6	128,8	106,0
Kep.Bangka Belitung	112,2	121,9	92,0	110,2	122,0	90,3	110,9	122,5	90,6	109,7	124,6	88,0	108,4	124,4	87,2	107,4	124,7	86,1	105,9	125,0	84,7
Kepulauan Riau	112,5	122,4	91,9	113,0	122,2	92,4	113,6	122,5	92,8	113,8	123,2	92,4	114,5	123,3	92,8	113,2	123,8	91,4	111,0	123,6	89,8
Jawa Barat	141,6	131,5	107,7	142,7	131,7	108,4	143,8	132,3	108,7	146,6	133,7	109,7	146,8	134,0	109,6	145,5	134,1	108,5	144,2	134,1	107,6
Jawa Tengah	131,5	127,7	103,0	132,6	128,2	103,5	133,7	129,2	103,5	134,6	130,6	103,0	133,2	131,2	101,5	133,0	131,3	101,3	132,7	131,2	101,1
DI. Yogyakarta	130,0	127,4	102,0	130,4	127,8	102,0	130,5	129,0	101,2	130,9	130,2	100,5	129,9	130,4	99,6	129,8	130,3	99,7	129,5	129,8	99,7
Jawa Timur	138,0	129,1	106,8	138,3	130,0	106,4	140,0	131,7	106,3	142,2	133,4	106,6	141,3	134,2	105,3	140,5	134,3	104,6	140,5	134,5	104,4
Banten	130,9	129,8	100,9	131,6	130,1	101,2	132,6	130,7	101,4	134,9	132,9	101,5	134,7	132,9	101,3	133,8	132,7	100,9	132,8	133,5	99,5
Bali	129,8	124,3	104,5	130,5	124,9	104,5	130,6	125,7	103,9	131,1	126,7	103,5	132,2	127,3	103,9	132,6	128,1	103,5	132,5	128,4	103,2
Nusa Tenggara Barat	135,3	126,2	107,3	136,5	126,7	107,7	138,2	128,5	107,6	139,5	129,3	107,9	138,6	130,7	106,1	139,1	130,3	106,7	138,3	130,4	106,1
Nusa Tenggara Timur	130,5	126,4	103,3	131,7	126,3	104,3	132,9	126,9	104,7	133,5	127,5	104,7	134,6	128,5	104,7	134,4	128,7	104,4	133,2	128,6	103,6
Kalimantan Barat	123,4	126,9	97,3	122,8	127,0	96,7	124,5	127,4	97,7	126,2	128,5	98,2	125,7	129,0	97,4	123,9	129,1	95,9	123,2	129,4	95,2
Kalimantan Tengah	121,7	124,4	97,9	122,6	124,5	98,4	123,7	125,6	98,5	124,4	126,3	98,4	124,8	126,6	98,6	124,1	127,3	97,5	122,9	128,2	95,9
Kalimantan Selatan	116,7	122,2	95,5	116,4	122,3	95,2	117,1	123,0	95,3	118,8	123,9	95,9	120,0	124,4	96,5	118,7	124,7	95,2	117,5	125,6	93,6
Kalimantan Timur	121,0	126,1	96,0	121,6	125,8	96,7	121,6	126,1	96,4	122,4	126,7	96,7	123,0	126,8	97,0	122,6	127,5	96,2	122,4	128,1	95,5
Sulawesi Utara	117,9	126,2	93,4	118,2	126,6	93,4	119,7	126,8	94,4	121,1	128,3	94,4	121,0	130,1	93,0	121,6	129,6	93,8	122,3	130,8	93,5
Sulawesi Tengah	121,1	128,3	94,3	122,5	128,1	95,6	122,2	128,5	95,1	122,8	129,7	94,7	123,7	130,1	95,1	125,4	130,2	96,3	127,1	130,5	97,4
Sulawesi Selatan	129,7	128,9	100,6	130,6	129,0	101,3	131,3	129,3	101,5	131,8	130,0	101,4	132,3	131,0	101,0	132,9	131,3	101,3	133,8	131,4	101,9
Sulawesi Tenggara	118,9	126,9	93,7	118,3	126,6	93,4	119,0	127,0	93,7	118,8	128,4	92,5	118,6	128,9	92,0	120,1	129,0	93,1	121,7	129,4	94,1
Gorontalo	133,8	125,5	106,6	134,2	125,6	106,8	133,2	126,1	105,6	132,7	127,4	104,1	133,3	128,0	104,1	133,0	128,8	103,2	133,9	130,4	102,7
Sulawesi Barat	133,4	122,1	109,2	135,4	121,8	111,2	135,5	122,6	110,5	135,4	124,3	108,9	135,6	125,3	108,2	137,8	124,9	110,3	139,1	125,2	111,1
Maluku	130,2	129,0	100,9	130,9	128,6	101,8	130,5	129,2	101,0	131,5	130,5	100,7	130,9	130,3	100,4	131,0	131,1	99,9	131,4	131,0	100,3
Maluku Utara	129,1	126,9	101,7	129,0	126,3	102,1	128,0	126,8	101,0	127,7	128,1	99,8	127,7	128,2	99,6	128,6	128,5	100,1	128,2	129,3	99,2
Papua Barat	129,0	127,6	101,1	129,0	127,3	101,3	128,5	127,6	100,8	128,0	128,0	100,0	127,4	127,6	99,9	127,9	128,2	99,7	128,6	128,7	100,0
Papua	119,4	127,9	93,4	119,4	128,0	93,3	119,5	128,6	92,9	119,0	129,1	92,2	118,6	129,1	91,8	118,5	129,3	91,6	118,4	129,7	91,3

Catatan

Nilai Tukar Petani (NTP) = $\frac{\text{Indeks Harga yang Diterima Petani}}{\text{Indeks Harga yang Dibayar Petani}} \times 100 \%$

Note:

Farmers' Terms of Trade (FTT) = $\frac{\text{Price Received By Farmers Indices}}{\text{Price Paid By farmers Indices}} \times 100 \%$

**INDEKS HARGA
PRICE INDICES**

TABEL: 1.9
TABLE:

INDEKS HARGA PERDAGANGAN BESAR SEKTOR PERTANIAN, PERTAMBANGAN DAN PENGGALIAN
WHOLESALE PRICE INDICES OF AGRICULTURAL, MINING AND QUARRYING SECTORS
(2010 = 100)

Subsektor / Subsector	2016	2017	2017		2018	
			April	Desember	Maret	April
[1]	[2]	[3]	[4]	[5]	[6]	[7]
PERTANIAN / AGRICULTURE						
1. Pertanian Tanaman Semusim / <i>Seasonal Agriculture</i> (26)	469	449	453	437	431	432
2. Pertanian Tanaman Tahunan / <i>Annual Plants</i> (23)	526	573	574	563	586	584
3. Peternakan dan hasilnya / <i>Livestock and products</i> (11)	198	200	194	206	208	209
4. Pengusahaan Hutan/ <i>Forest Concession</i> (4)	158	159	159	158	158	158
5. Perikanan Tangkap / <i>Capture Fishery</i> (18)	248	269	262	278	283	281
6. Perikanan Budidaya / <i>Cultivated Fishery</i> (7)	162	170	167	175	185	185
Indeks umum sektor pertanian <i>General index of agricultural sector</i> (89)	358	370	368	366	372	372
B. PERTAMBANGAN DAN PENGGALIAN MINING AND QUARRYING						
1. Pertambangan Batubara / <i>Coal Mining</i> (1)	90	92	93	93	98	100
2. Penggalian Batu, Pasir, dan Tanah Liat/ <i>Quarrying of Stone, Sand, and Clay</i> (5)	164	169	168	171	171	174
3. Pertambangan dan Penggalian Lainnya yang tidak dapat diklasifikasikan di tempat lain (YTDL) / <i>Other Mining and Quarrying</i> (2)	132	133	134	132	134	133
Indeks umum sektor pertambangan dan penggalian <i>General index of mining and quarrying sector</i> (8)	118	121	121	122	126	128

Catatan :

Angka dalam tanda kurung () pada kolom subsektor menunjukkan banyaknya jenis barang yang mewakili di dalamnya

Note :

Figure within | Figure within brackets () under subsector column indicate number of iter number of items represented in that subsector

**INDEKS HARGA
PRICE INDICES**

53

**TABEL: 1.10 INDEKS HARGA PERDAGANGAN BESAR SEKTOR INDUSTRI
TABLE: WHOLESAL PRICE INDICES OF MANUFACTURING SECTOR
(2010 = 100)**

Subsektor / Subsector	2016	2017	2017		2018	
			April	Desember	Maret	April
[1]	[2]	[3]	[4]	[5]	[6]	[7]
1. Industri pengolahan dan pengawetan daging <i>Manufacture of processed and preserved meat</i> (6)	183	186	181	190	192	192
2. Industri pengolahan dan pengawetan ikan, & biota air <i>Manufacture of processed and preserved fish, etc</i> (3)	207	224	221	228	232	234
3. Industri pengolahan dan pengawetan buah-buahan, & sayuran <i>Manufacture of processed and preserved fruit, and vegetable</i> (4)	179	187	185	187	190	192
4. Industri minyak makan dan lemak nabati dan hewani <i>Manufacture of vegetable oil, and fats</i> (5)	132	145	143	144	141	141
5. Industri pengolahan susu, produk dari susu dan es krim <i>Manufacture of processed milk, dairy products, and ice cream</i> (4)	134	136	136	137	137	137
6. Industri penggilingan padi-padian, tepung dan pati <i>Manufacture of ground grains, flour and starch</i> (6)	153	152	151	156	162	160
7. Industri makanan lainnya <i>Other food manufacture</i> (27)	140	143	143	143	144	144
8. Industri makanan hewan <i>Manufacture of fodder</i> (2)	145	145	145	146	146	146
9. Industri minuman/ <i>Manufacture of beverages</i> (5)	129	130	130	131	131	131
10. Industri pengolahan tembakau <i>Manufacture of processed tobacco</i> (3)	172	185	183	190	194	195
11. Industri pemintalan, penenunan, dan penyelesaian akhir tekstil <i>Manufacture of spinned, woven and finishing of textile</i> (4)	141	144	143	147	148	149
12. Industri tekstil lainnya / <i>Manufacture of other textile</i> (1)	122	124	123	125	127	127
13. Industri pakaian jadi, dan perlengkapannya, bukan pakaian jadi dari kulit berbulu <i>Manufacture of garment and accessories, not wearing apparel of leather hairy</i> (9)	150	154	153	157	160	160

**INDEKS HARGA
PRICE INDICES**

TABEL: 1.10
TABLE:

**INDEKS HARGA PERDAGANGAN BESAR SEKTOR INDUSTRI
WHOLESALE PRICE INDICES OF MANUFACTURING SECTOR
(2010 = 100)**

(Lanjutan / Continuation)

Subsektor / Subsector	2016	2017	2017		2018	
			April	Desember	Maret	April
[1]	[2]	[3]	[4]	[5]	[6]	[7]
14. Industri kulit, dan barang dari kulit, termasuk kulit buatan <i>Manufacture of leather, and leather goods, including artificial leather (2)</i>	124	119	120	119	119	119
15. Industri alas kaki/ <i>Manufacture of footwear (3)</i>	130	134	133	135	136	137
16. Industri pengergajian dan pengawetan kayu, rotan, bambu dan sejenisnya <i>Manufacture of wood preserving and sawmills, rattan, bamboo, and the like (2)</i>	130	133	132	135	137	137
17. Industri barang dari kayu; industri barang dari gabus dan barang anyaman dari jerami, rotan, bambu, dan sejenis lainnya/ <i>Manufacture of wood products; manufacture of cork goods, and articles of woven straw, rattan, bamboo and other similar (7)</i>	131	132	132	134	134	134
18. Industri kertas, dan barang dari kertas <i>Manufacture of paper, and articles of paper (5)</i>	130	133	131	135	140	140
19. Industri pencetakan dan kegiatan yang berhubungan dengan itu (YBD1) <i>Manufacture of printing and all printing activities (1)</i>	131	134	133	134	136	137
20. Industri produk pengilangan minyak bumi <i>Manufacture of petroleum refining products (10)</i>	109	116	115	119	121	122
21. Industri bahan kimia <i>Chemical manufacture (7)</i>	136	140	139	142	144	145
22. Industri barang kimia lainnya <i>Manufacture of other chemical products (12)</i>	128	132	132	133	135	135
23. Industri farmasi, produk obat kimia dan obat tradisional <i>Manufacture of pharmacy, chemical medicine product, and traditional medicine (2)</i>	131	135	135	136	138	138
24. Industri karet, dan barang dari karet <i>Manufacture of rubber, and rubber's products (11)</i>	108	115	120	112	112	113
25. Industri barang dari plastik <i>Manufacture of plastic product (6)</i>	136	138	138	139	142	142
26. Industri kaca dan barang dari kaca <i>Manufacture of glass and glassware (2)</i>	140	144	142	148	151	152

**INDEKS HARGA
PRICE INDICES**

**TABEL: 1.10 INDEKS HARGA PERDAGANGAN BESAR SEKTOR INDUSTRI
TABLE: WHOLESale PRICE INDICES OF MANUFACTURING SECTOR
(2010 = 100)**

(Lanjutan / Continuation)

Subsektor / Subsector	2016	2017	2017		2018	
			April	Desember	Maret	April
[1]	[2]	[3]	[4]	[5]	[6]	[7]
27. Industri barang galian dan bukan logam lainnya <i>Manufacture of other non metallic quarrying products (15)</i>	120	119	119	119	119	119
28. Industri logam dasar besi dan baja / <i>Manufacture of metal iron and steel (8)</i>	116	122	120	127	130	132
29. Industri logam dasar mulia dan logam dasar bukan besi lainnya <i>Manufacture of precious metal and other non iron metal (3)</i>	116	134	132	134	138	138
30. Industri barang logam siap pasang untuk bangunan, tangki, tandon air, dan generator uap <i>Manufacture of ready-installed metal goods for construction, tank, reservoir, and vapor generator (4)</i>	130	135	134	139	140	140
31. Industri barang logam lainnya / <i>Manufacture of other metal goods (4)</i>	122	125	124	127	129	129
32. Industri komputer dan perlengkapannya <i>Manufacture of computer and its complement (1)</i>	100	101	101	101	102	102
33. Industri peralatan audio, dan video elektronik <i>Manufacture of audio equipments, and electrical video (1)</i>	110	112	112	111	112	112
34. Industri alat ukur, alat uji, peralatan navigasi dan kontrol, dan alat ukur waktu <i>Manufacture of measuring devices, testing devices, navigational and controlling equipment, and measuring-time devices (2)</i>	130	133	132	133	133	133
35. Industri peralatan fotografi dan instrumen optik bukan kaca mata <i>Manufacture of photographic equipment and optical instrument excluding spectacles (2)</i>	112	115	115	116	116	117
36. Industri media magnetik dan media optik <i>Manufacture of magnetic and optical media (1)</i>	109	112	110	115	115	115
37. Industri motor listrik, generator, transformator, dan peralatan pengontrol dan pendistribusian listrik / <i>Manufacture of electric motor, generator, transformer, and electric controlling and distributing equipment (1)</i>	128	131	130	134	136	136
38. Industri batu baterai dan akumulator listrik <i>Manufacture of battery and electrical accumulator (2)</i>	127	131	130	134	136	136
39. Industri kabel dan perlengkapannya <i>Manufacture of cable and complement (1)</i>	131	134	133	136	138	138
40. Industri peralatan rumah tangga <i>Manufacture of home appliances (3)</i>	120	120	119	119	119	119

**INDEKS HARGA
PRICE INDICES**

TABEL: 1.10
TABLE:

**INDEKS HARGA PERDAGANGAN BESAR SEKTOR INDUSTRI
WHOLESALE PRICE INDICES OF MANUFACTURING SECTOR
(2010 = 100)**

(Lanjutan / Continuation)

Subsektor / Subsector	2016	2017	2017		2018	
			April	Desember	Maret	April
[1]	[2]	[3]	[4]	[5]	[6]	[7]
41. Industri mesin untuk keperluan umum <i>Manufacture of machine for public utilities (3)</i>	119	120	120	119	123	122
42. Industri mesin untuk keperluan khusus <i>Manufacture of machine for special purpose (3)</i>	123	124	124	125	127	127
43. Industri kendaraan bermotor roda empat atau lebih <i>Manufacture of four-wheels vehicle or more (2)</i>	122	126	126	127	128	128
44. Industri suku cadang dan aksesori kendaraan bermotor roda empat atau lebih <i>Manufacture of spare-parts and accessories of four-wheels vehicle or more (1)</i>	125	128	127	129	129	129
45. Industri alat angkutan lainnya YTDL <i>Manufacture of other vehicle (4)</i>	113	117	116	119	119	119
46. Industri furnitur <i>Manufacture of furniture (3)</i>	143	147	146	149	150	150
47. Industri barang perhiasan dan barang berharga <i>Manufacture of jewellery and valuable goods (2)</i>	128	130	129	132	136	136
48. Industri alat musik <i>Manufacture of musical instruments (1)</i>	142	147	146	147	153	153
49. Industri alat olahraga <i>Manufacture of sport equipment (2)</i>	146	149	148	150	150	151
50. Industri peralatan kedokteran dan kedokteran gigi serta perlengkapannya <i>Manufacture of equipment of general medical and dentistry and their complements (2)</i>	157	158	158	159	159	159
Indeks umum sektor industri / <i>General index of manufacture sector (220)</i>	134	139	138	140	142	142

Catatan :

Angka dalam tanda kurung () pada kolom subsektor menunjukkan banyaknya jenis barang yang mewakili di dalamnya

Note :

Figure within | Figure within brackets () under subsector column indicate number of item number of items represented in that subsector

INDEKS HARGA
PRICE INDICES

TABEL: 1.11
TABLE:

INDEKS HARGA PERDAGANGAN BESAR KELOMPOK BARANG IMPOR
WHOLESALE PRICE INDICES OF IMPORT COMMODITIES GROUP
(2010 = 100)

Subsektor / Subsector	2016	2017	2017		2018	
			April	Desember	Maret	April
[1]	[2]	[3]	[4]	[5]	[6]	[7]
1. Binatang Hidup / <i>Live animal</i>	125	133	134	130	130	126
2. Daging Hewan / <i>Meat & edible meat offal</i>	139	159	154	168	172	173
3. Ikan dan Udang / <i>Fish & crustaceans</i>	131	140	139	143	145	145
4. Susu, Mentega, Telur / <i>Dairy, eggs, honey & ed.products</i>	116	118	117	118	119	119
5. Produk Hewani / <i>Products of animal origin</i>	127	134	132	138	143	145
6. Pohon hidup, dan Bunga Potong / <i>Live trees & other plants</i>	151	155	155	158	158	158
7. Sayuran / <i>Edible vegetables</i>	174	137	128	149	165	161
8. Buah-buahan / <i>Fruits & nuts, peel of citrus/melons</i>	226	234	234	227	228	230
9. Kopi, Teh, Rempah-rempah / <i>Coffee, tea, mate & apices</i>	117	89	89	88	79	80
10. Gandum-gandum / <i>Cereals</i>	163	164	163	168	170	169
11. Hasil Penggilingan / <i>Milling industry products</i>	117	118	119	119	121	120
12. Biji-bijian berminyak / <i>Oil Seeds/misc. Grains/med. Plants/straw</i>	120	120	121	119	121	121
13. Lak, Getah dan Damar dan sejenisnya / <i>Lac, gums, resins, etc</i>	116	119	116	121	120	120
14. Bahan-bahan Nabati untuk anyaman / <i>Vegetable plaiting materials</i>	144	144	146	140	144	144
15. Lemak & Minyak Hewan / Nabati / <i>Animal or vegetable fats, oils & waxes</i>	128	134	134	135	135	135
16. Daging dan Ikan Olahan / <i>Ed.Preps. Of meat, fish, crustaceans, etc</i>	179	173	173	173	174	179
17. Gula dan Kembang Gula / <i>Sugars & sugar confectionery</i>	139	130	133	123	122	122
18. Kakao / Coklat / <i>Cocoa & cocoa preparations</i>	150	150	150	149	153	153
19. Olahan dari Tepung / <i>Preps. Of cereals, flour, starch or milk</i>	114	115	115	116	114	115
20. Olahan dari Buah-buahan / Sayuran / <i>Preps of vegs, fruits, nuts, etc</i>	118	116	113	118	120	123
21. Berbagai Makanan Olahan / <i>Misc. Edible preparations</i>	127	128	127	129	129	129
22. Minuman / <i>Beverages, spirit & vinegar</i>	135	135	135	135	135	135
23. Ampas / Sisa Industri Makanan / <i>Residues from food industries, animal feed</i>	179	183	184	183	183	184
24. Tembakau / <i>Tobacco & manuf. Tobacco substitutes</i>	148	154	152	160	162	161
25. Garam, Belerang, Kapur / <i>Salt, sulphur, earth & stone, lime & cement</i>	115	113	115	111	113	112

**INDEKS HARGA
PRICE INDICES**

58

**TABEL: 1.11 INDEKS HARGA PERDAGANGAN BESAR KELOMPOK BARANG IMPOR
TABLE: WHOLESALE PRICE INDICES OF IMPORT COMMODITIES GROUP
(2010 = 100)**

(Lanjutan / Continuation)

Subsektor / Subsector [1]	2016 [2]	2017 [3]	2017		2018	
			April [4]	Desember [5]	Maret [6]	April [7]
26. Bijih, Kerak dan Abu Logam / <i>Ores slag & ash</i>	130	138	135	142	141	141
27. Bahan Bakar Mineral tanpa migas / <i>Mineral fuels, oils, waxes & bituminous sub</i>	99	119	112	141	152	152
28. Bahan Kimia Anorganik / <i>Inorganic / chem, org/inorg compounds of precious metals, isotopes</i>	128	132	132	134	134	133
29. Bahan Kimia Organik / <i>Organic chemicals</i>	106	106	106	106	106	106
30. Produk Industri Farmasi / <i>Pharmaceutical products</i>	139	144	144	144	145	145
31. Pupuk / <i>Fertilizers</i>	121	121	121	121	120	121
32. Sari Bahan Samak & Celup / <i>Tanning or dyeing extracts, dyes, pigments, paints & varnishes, putty, & inks</i>	117	122	121	126	128	133
33. Minyak Atsiri, Kosmetik Wangi-wangian / <i>Oils & resinoids, perfumery, cosmetic or toilet preparations</i>	118	124	122	128	126	127
34. Sabun dan Preparat Pembersih / <i>Sops, waxes, scouring product, candles, modeling pastes, dental waxes</i>	114	121	121	122	122	122
35. Perekat, Enzim / <i>Albuminoidal sub, starches, glues, enzymes</i>	154	171	166	173	173	173
36. Barang-barang Fotografi / Sinematografi / <i>Photographic or cinematographic goods</i>	128	131	128	133	135	134
37. Berbagai Produk Kimia / <i>Miscellaneous chemical products</i>	118	123	123	123	123	123
38. Plastik dan Barang dari Plastik / <i>Plastics & articles thereof</i>	213	226	224	228	233	233
39. Karet dan Barang dari Karet / <i>Rubbers & articles thereof</i>	104	115	115	114	117	117
40. Jangat dan Kulit Mentah / <i>Raw hides & skins & leather</i>	123	131	130	134	134	134
41. Barang-barang dari Kulit / <i>Articles of leather, saddlery & harness, travel goods, handbags, articles of gut</i>	167	177	177	179	178	178
42. Kulit Berbulu / <i>Furskins & artificial fur, manufactures</i>	139	145	146	148	151	151
43. Kayu, Barang dari Kayu / <i>Wood & articles of wood, wood charcoal</i>	156	158	159	157	157	158
44. Gabus dan Barang-barang Gabus / <i>Cork & articles of cork</i>	165	171	172	171	175	175
45. Jerami / Bahan Anyaman / <i>Manu. Of straw, esparto, or other plaiting materials, basketware and wickenwork</i>	155	160	163	156	158	156
46. Bubur Kayu / <i>Pulp / Pulp of wood, waste & scrap of paper</i>	149	155	153	157	159	159
47. Kertas / Karton / <i>Paper & Paperboard, articles of paper pulp</i>	138	139	138	140	143	143
48. Buku dan Barang Cetak / <i>Printed book, newspapers, pictures, manuscripts typescripts & plans</i>	174	180	176	184	186	186
49. Sutera / <i>Silk, inc.yarns & woven fabrics thereof</i>	142	159	156	168	173	173
50. Wol, Bulu Hewan / <i>Wool & fine or coarse animal hair, inc. Yarns & woven</i>	103	103	103	103	103	103

**INDEKS HARGA
PRICE INDICES**

**TABEL: 1.11 INDEKS HARGA PERDAGANGAN BESAR KELOMPOK BARANG IMPOR
TABLE: WHOLESale PRICE INDICES OF IMPORT COMMODITIES GROUP
(2010 = 100)**

(Lanjutan / Continuation)

Subsektor / Subsector	2016	2017	2017		2018	
			April	Desember	Maret	April
[1]	[2]	[3]	[4]	[5]	[6]	[7]
51. Kapas / Cotton, inc. Yarns & woven fabrics thereof	156	161	158	164	170	170
52. Serat Tekstil dan Barang Kertas / Veg. Textile fibers nesoi, yarns & woven etc thereof	128	129	127	131	130	130
53. Filamen Buatan / Man-made filaments, inc, yarns & woven etc	108	113	111	115	114	115
54. Serat Stafel Buatan / Man-made staple fibers, inc. Yarns etc	108	109	108	110	110	110
55. Kapas Gumpalan, Tali / Wadding, felt & nonwovens, special yarns, twine cordage, ropes & cables & articles	107	106	107	105	105	105
56. Permadani / Carpets & other textile floor coverings	118	123	120	126	126	126
57. Kain Tenunan Khusus / Special woven fabrics, tufted textile, lage	123	136	134	137	139	140
58. Kain Ditenun Berlapis / Impregnated, coated, covered, or laminated textile prod, textile prod for industrial use	139	141	138	144	149	150
59. Kain Rajutan / Knitted or croceted fabrics	107	107	107	108	108	107
60. Barang-barang Rajutan / Articles of apparel & clothing accessories-knitted or crocheted	135	138	136	143	143	142
61. Pakaian Jadi Bukan Rajutan / Articles of apparel & clothing accessories-not knitted	126	131	130	135	140	141
62. Kain Perca /Made-up textile articles nesoi, needlecraft sets, worn clotng, rags	126	132	132	132	133	133
63. Alas Kaki / Footwear, gaiters, & the like	111	116	117	116	116	116
64. Tutup Kepala / Headger & other parts	126	134	132	134	140	139
65. Payung / Umbrellas, sun umbrellas, walking-sticks, whips, riding-crops & parts	113	125	121	128	126	126
66. Bulu Unggas / Prepared feathers, human hair & articles thereof, artificial flowers	138	136	134	139	143	143
67. Benda-benda dari Batu, Gips dan Semen / Article of stone, plaster, cement, asbestos mica or similar materials	103	100	100	100	98	98
68. Produk Keramik / Ceramic products	139	143	141	146	146	147
69. Kaca & Barang dari Kaca / Glass & glassware	116	126	126	126	120	120
70. Perhiasan / Permata / Pearls, stones, prec, metals, imitation jewelry, coins	148	153	150	155	154	154
71. Besi dan Baja / Iron & steel	105	112	112	116	118	119
72. Benda-benda dari Besi dan Baja / Rtibles of iron or stell	145	146	146	146	146	148
73. Tembaga / Copper & articles thereof	119	129	127	133	134	135
74. Nikel / Nickel & articles thereof	105	106	108	105	108	108
75. Alumunium / Aluminum & articles thereof	111	114	114	117	124	125

**INDEKS HARGA
PRICE INDICES**

TABEL: 1.11
TABLE:

INDEKS HARGA PERDAGANGAN BESAR KELOMPOK BARANG IMPOR
WHOLESALE PRICE INDICES OF IMPORT COMMODITIES GROUP
(2010 = 100)

(Lanjutan / Continuation)

Subsektor / Subsector	2016	2017	2017		2018	
			April	Desember	Maret	April
[1]	[2]	[3]	[4]	[5]	[6]	[7]
76. Timah Hitam / Lead & articles thereof	100	108	107	112	113	114
77. Seng / Zinc & articles thereof	109	123	122	125	133	133
78. Timah / Tin & articles thereof	140	147	148	142	147	147
79. Logam Dasar Lainnya / Base metals nesoi, cermets, articles etc.	133	132	129	137	137	135
80. Perkakas, Perangkat Potong / Tools, spoons & forks of base metal	154	159	158	162	162	162
81. Berbagai Barang Logam Dasar / Miscellaneous articles of base metal	122	126	126	126	126	126
82. Mesin-mesin/Pesawat Mekanik/Nuclear reactors, boilers, machinery & Mechanical appliances, computers	144	147	147	148	150	150
83. Mesin / Peralatan Listrik Electrical machinery & equip & parts, telecommunications equip, sound recorders, television recorders	130	132	133	133	133	133
84. Kendaraan dan Bagiannya / Vehicles other than railway or tramway rolling stock	131	135	135	135	137	137
85. Kapal Laut dan Bangunan Terapung / Ships, boats & floating structures	141	143	147	140	139	139
86. Perangkat Optik / Optical, photographic, cinematographic, measuring, checking, precision, medical or surgical instruments & accessories	139	143	142	145	145	145
87. Lonceng, Arloji dan Bagiannya / Clocks & watches & parts thereof	155	155	155	156	156	156
88. Perangkat Musik / Musical instruments, part & accessories	132	132	132	132	132	132
89. Perabot, Penerangan Rumah Furniture, bedding, cushions, lamps & lighting fittings nesoi, illuminated signs, nameplates & the like, prefabricated buildings	121	131	131	131	131	131
90. Mainan / Toys, game & sports equip, parts & acces	119	122	122	123	124	124
91. Berbagai Barang Buatan Pabrik / Miscellaneous manufactured articles	110	115	113	118	118	118
92. Hasil Karya Seni / Works of art collectors pieces, antiques	151	158	157	160	163	163
Indeks umum sektor impor / General index of import sector	128	135	133	140	144	144

**INDEKS HARGA
PRICE INDICES**

61

**TABEL: 1.12 INDEKS HARGA PERDAGANGAN BESAR KELOMPOK BARANG EKSPOR
TABLE: WHOLESAL PRICE INDICES
(2010 = 100)**

Subsektor / Subsector [1]	2016 [2]	2017 [3]	2017		2018	
			April [4]	Desember [5]	Maret [6]	April [7]
1. Binatang Hidup / <i>Live animal</i>	158	165	164	168	169	169
2. Daging Hewan / <i>Meat & edible meat offal</i>	147	151	148	154	159	159
3. Ikan dan Udang / <i>Fish & crustaceans</i>	198	207	203	211	215	216
4. Susu, Mentega, Telur / <i>Dairy, eggs, honey & ed.products</i>	130	136	133	138	138	138
5. Produk Hewani / <i>Products of animal origin</i>	158	169	168	172	174	174
6. Pohon hidup, dan Bunga Potong / <i>Live trees & other plants</i>	129	138	137	142	144	145
7. Sayuran / <i>Edible vegetables</i>	143	142	143	142	145	145
8. Buah-buahan / <i>Fruits & nuts, peel of citrus/melons</i>	375	397	418	407	409	411
9. Kopi, Teh, Rempah-rempah / <i>Coffee, tea, mate & apices</i>	159	154	155	154	160	164
10. Gandum-gandum / <i>Cereals</i>	131	142	137	142	146	145
11. Hasil Penggilingan / <i>Milling industry products</i>	106	99	99	99	99	99
12. Biji-bijian berminyak / <i>Oil Seeds/misc. Grains/med. Plants/straw</i>	120	163	154	191	202	198
13. Lak, Getah dan Damar dan sejenisnya / <i>Lac, gums, resins, etc</i>	126	131	129	133	128	126
14. Bahan-bahan Nabati untuk anyaman / <i>Vegetable plaiting materials</i>	119	153	140	165	180	180
15. Lemak & Minyak Hewan / Nabati / <i>Animal or vegetable fats, oils & waxes</i>	154	182	198	174	181	177
16. Daging dan Ikan Olahan / <i>Ed.Preps. Of meat, fish, crustaceans, etc</i>	177	179	176	182	183	183
17. Gula dan Kembang Gula / <i>Sugars & sugar confectionery</i>	125	122	124	119	119	119
18. Kakao / Coklat / <i>Cocoa & cocoa preparations</i>	142	110	113	110	119	128
19. Olahan dari Tepung / <i>Preps. Of cereals, flour, starch or milk</i>	155	155	156	156	156	156
20. Olahan dari Buah-buahan / Sayuran / <i>Preps of vegs, fruits, nuts, etc</i>	162	166	164	170	170	170
21. Berbagai Makanan Olahan / <i>Misc. Edible preparations</i>	141	144	144	145	147	147
22. Minuman / <i>Beverages, spirit & vinegar</i>	119	122	121	123	121	121
23. Ampas / Sisa Industri Makanan / <i>Residues from food industries, animal feed</i>	128	139	134	151	153	154
24. Tembakau / <i>Tobacco & manuf. Tobacco substitutes</i>	162	168	168	168	168	168
25. Garam, Belerang, Kapur / <i>Salt, sulphur, earth & stone, lime & cement</i>	167	168	167	170	170	170

**INDEKS HARGA
PRICE INDICES**

**TABEL: 1.12 INDEKS HARGA PERDAGANGAN BESAR KELOMPOK BARANG EKSPOR
TABLE: WHOLESale PRICE INDICES
(2010 = 100)**

(Lanjutan / Continuation)

Subsektor / Subsector	2016	2017	2017		2018	
			April	Desember	Maret	April
[1]	[2]	[3]	[4]	[5]	[6]	[7]
26. Bijih, Kerak dan Abu Logam / <i>Ores slag & ash</i>	199	178	191	195	201	208
27. Bahan Bakar Mineral tanpa migas / <i>Mineral fuels, oils, waxes & bituminous sub</i>	107	132	127	148	160	168
28. Bahan Kimia Anorganik / <i>Inorganic / chem, org/inorg compounds of precious metals, isotopes</i>	115	117	115	120	121	121
29. Bahan Kimia Organik / <i>Organic chemicals</i>	129	136	135	140	147	149
30. Produk Industri Farmasi / <i>Pharmaceutical products</i>	134	134	134	134	134	134
31. Pupuk / <i>Fertilizers</i>	122	126	125	127	131	132
32. Sari Bahan Samak & Celup / <i>Tanning or dyeing extracts, dyes, pigments, paints & varnishes, putty, & inks</i>	123	130	131	131	131	132
33. Minyak Atsiri, Kosmetik Wangi-wangian / <i>Oils & resinoids, perfumery, cosmetic or toilet preparations</i>	185	190	185	201	199	201
34. Sabun dan Preparat Pembersih / <i>Sops, waxes, scouring product, candles, modeling pastes, dental waxes</i>	121	125	125	127	128	128
35. Perekat, Enzim / <i>Albuminoidal sub, starches, glues, enzymes</i>	130	135	134	137	138	138
36. Barang-barang Fotografi / Sinematografi / <i>Photographic or cinematographic goods</i>	152	157	157	159	162	162
37. Berbagai Produk Kimia / <i>Miscellaneous chemical products</i>	125	129	129	132	133	133
38. Plastik dan Barang dari Plastik / <i>Plastics & articles thereof</i>	123	129	129	133	135	136
39. Karet dan Barang dari Karet / <i>Rubbers & articles thereof</i>	84	95	98	95	99	99
40. Jangat dan Kulit Mentah / <i>Raw hides & skins & leather</i>	151	141	143	133	136	141
41. Barang-barang dari Kulit / <i>Articles of leather, saddlery & harness, travel goods, handbags, articles of gut</i>	138	146	145	148	148	148
42. Kulit Berbulu / <i>Furskins & artificial fur, manufactures</i>	148	149	151	142	144	145
43. Kayu, Barang dari Kayu / <i>Wood & articles of wood, wood charcoal</i>	125	123	122	121	124	125
44. Gabus dan Barang-barang Gabus / <i>Cork & articles of cork</i>	165	177	177	175	180	180
45. Jerami / Bahan Anyaman / <i>Manu. Of straw, esparto, or other plaiting materials, basketware and wickerwork</i>	152	151	151	150	153	151
46. Bubur Kayu / <i>Pulp / Pulp of wood, waste & scrap of paper</i>	144	96	101	97	106	108
47. Kertas / Karton / <i>Paper & Paperboard, articles of paper pulp</i>	171	190	188	193	194	194
48. Buku dan Barang Cetak / <i>Printed book, newspapers, pictures, manuscripts typescripts & plans</i>	109	115	113	117	118	120
49. Sutera / <i>Silk, inc.yarns & woven fabrics thereof</i>	132	132	130	134	136	136
50. Wol, Bulu Hewan / <i>Wool & fine or coarse animal hair, inc. Yarns & woven</i>	133	135	134	134	138	138

**INDEKS HARGA
PRICE INDICES**

63

**TABEL: 1.12 INDEKS HARGA PERDAGANGAN BESAR KELOMPOK BARANG EKSPOR
TABLE: WHOLESALE PRICE INDICES
(2010 = 100)**

(Lanjutan / Continuation)

Subsektor / Subsector [1]	2016 [2]	2017 [3]	2017		2018	
			April [4]	Desember [5]	Maret [6]	April [7]
51. Kapas / Cotton, inc. Yarns & woven fabrics thereof	135	137	137	137	137	137
52. Serat Tekstil dan Barang Kertas / Veg. Textile fibers nesoi, yarns & woven etc thereof	112	111	111	110	112	112
53. Filamen Buatan / Man-made filaments, inc, yarns & woven etc	137	137	137	138	138	138
54. Serat Stafel Buatan / Man-made staple fibers, inc. Yarns etc	101	104	104	106	107	107
55. Kapas Gumpalan, Tali / Wadding, felt & nonwovens, special yarns, twine cordage, ropes & cables & articles	129	134	133	135	137	138
56. Permadani / Carpets & other textile floor coverings	115	117	117	118	120	119
57. Kain Tenunan Khusus / Special woven fabrics, tufted textile, lage	126	126	126	126	126	126
58. Kain Ditenun Berlapis / Impregnated, coated, covered, or laminated textile prod, textile prod for industrial use	114	117	116	118	119	119
59. Kain Rajutan / Knitted or croceted fabrics	143	146	145	148	148	148
60. Barang-barang Rajutan / Articles of apparel & clothing accessories-knitted or crocheted	148	160	151	170	169	169
61. Pakaian Jadi Bukan Rajutan / Articles of apparel & clothing accessories-not knitted	156	160	159	163	162	161
62. Kain Perca /Made-up textile articles nesoi, needlecraft sets, worn clotng, rags	134	134	134	134	134	133
63. Alas Kaki / Footwear, gaiters, & the like	134	137	134	143	144	144
64. Tutup Kepala / Headger & other parts	115	115	115	115	115	123
65. Payung / Umbrellas, sun umbrellas, walking-sticks, whips, riding-crops & parts	165	167	169	165	172	172
66. Bulu Unggas / Prepared feathers, human hair & articles thereof, artificial flowers	193	242	236	248	256	256
67. Benda-benda dari Batu, Gips dan Semen / Article of stone, plaster, cement, asbestos mica or similar materials	114	116	115	117	117	118
68. Produk Keramik / Ceramic products	115	117	116	118	118	118
69. Kaca & Barang dari Kaca / Glass & glassware	144	158	157	161	161	161
70. Perhiasan / Permata / Pearls, stones, prec, metals, imitation jewelry, coins	114	115	115	116	116	116
71. Besi dan Baja / Iron & steel	102	102	102	102	102	102
72. Benda-benda dari Besi dan Baja / Rtibles of iron or stell	108	109	108	109	109	109
73. Tembaga / Copper & articles thereof	165	167	167	170	172	171
74. Nikel / Nickel & articles thereof	119	125	129	124	129	127
75. Alumunium / Aluminum & articles thereof	218	220	218	231	236	236

**INDEKS HARGA
PRICE INDICES**

TABEL: 1.12
TABLE:

INDEKS HARGA PERDAGANGAN BESAR KELOMPOK BARANG EKSPOR
WHOLESALE PRICE INDICES
(2010 = 100)

(Lanjutan / Continuation)

Subsektor / Subsector	2016	2017	2017		2018	
			April	Desember	Maret	April
[1]	[2]	[3]	[4]	[5]	[6]	[7]
76. Timah Hitam / <i>Lead & articles thereof</i>	137	148	148	152	156	156
77. Seng / <i>Zinc & articles thereof</i>	137	145	144	147	147	147
78. Timah / <i>Tin & articles thereof</i>	89	95	98	96	101	101
79. Logam Dasar Lainnya / <i>Base metals nesoi, cermets, articles etc.</i>	137	141	137	149	152	152
80. Perkakas, Perangkat Potong / <i>Tools, spoons & forks of base metal</i>	138	140	140	140	140	140
81. Berbagai Barang Logam Dasar / <i>Miscellaneous articles of base metal</i>	121	122	124	112	112	115
82. Mesin-mesin/Pesawat Mekanik/ <i>Nuclear reactors, boilers, machinery & Mechanical appliances, computers</i>	125	125	125	129	133	133
83. Mesin / Peralatan Listrik <i>Electrical machinery & equip & parts, telecommunications equip, sound recorders, television recorders</i>	150	152	150	154	155	154
84. Kendaraan dan Bagiannya / <i>Vehicles other than railway or tramway rolling stock</i>	195	211	209	213	218	217
85. Kapal Laut dan Bangunan Terapung / <i>Ships, boats & floating structures</i>	159	167	165	168	170	171
86. Perangkat Optik / <i>Optical, photographic, cinematographic, measuring, checking, precision, medical or surgical instruments & accessories</i>	114	115	115	117	118	118
87. Lonceng, Arloji dan Bagiannya / <i>Clocks & watches & parts thereof</i>	185	216	215	218	219	222
88. Perangkat Musik / <i>Musical instruments, part & accessories</i>	108	108	108	109	109	109
89. Perabot, Penerangan Rumah <i>Furniture, bedding, cushions, lamps & lighting fittings nesoi, illuminated signs, nameplates & the like, prefabricated buildings</i>	162	164	163	166	166	167
90. Mainan / <i>Toys, game & sports equip, parts & acces</i>	129	132	131	135	135	135
91. Berbagai Barang Buatan Pabrik / <i>Miscellaneous manufactured articles</i>	106	108	108	109	109	109
92. Hasil Karya Seni / <i>Works of art collectors pieces, antiques</i>	106	110	109	113	117	117
Indeks ekspor / <i>Export index</i>	133	145	145	151	157	159
Indeks ekspor tanpa minyak bumi dan gas <i>Export index without oil & gas</i>	146	152	154	154	157	158
Indeks ekspor minyak bumi & gas / <i>Export index of oil and gas</i>	94	123	118	140	154	164

**INDEKS HARGA
PRICE INDICES**

65

**TABEL: 1.13 INDEKS HARGA PERDAGANGAN BESAR
TABLE: WHOLESALE PRICE INDICES
(2010 = 100)**

Subsektor / Subsector [1]	2016 [2]	2017 [3]	2017		2018	
			April [4]	Desember [5]	Maret [6]	April [7]
1. Pertanian/Agriculture (89)	358	370	368	366	372	372
2. Pertambangan & Penggalian Mining & Quarrying (8)	118	121	121	122	126	128
3. Industri/Manufacturing (220)	134	139	138	140	142	142
4. Impor/Imports	128	135	133	140	144	144
5. a. Ekspor seluruhnya/ Total exports	133	145	145	151	157	159
b. Ekspor tanpa minyak bumi & gas Exports without oil & gas	146	152	154	154	157	158
c. Ekspor minyak bumi & Gas Exports of oil & gas	94	123	118	140	154	164
Indeks umum/General index	149	156	155	159	162	163
Indeks umum tanpa ekspor minyak bumi & gas/General index without oil & gas export	152	158	158	160	163	163
Indeks umum tanpa ekspor General index without export	153	159	158	161	164	164
Indeks umum tanpa impor General index without imports	154	161	160	163	166	167
Indeks umum tanpa impor dan ekspor minyak bumi & gas/General index without import and oil & gas exports	158	163	163	165	167	167
Indeks umum tanpa impor dan ekspor / General index without imports & exports	161	166	165	167	170	170

Catatan :

Angka dalam tanda kurung () pada kolom subsektor menunjukkan
banyaknya jenis barang yang mewakili di dalamnya

Note :

Figure within | Figure within brackets () under subsector column indicate
number of iter number of items represented in that subsector

**INDEKS HARGA
PRICE INDICES**

TABEL: 1.14
TABLE:

**INDEKS HARGA PERDAGANGAN BESAR BAHAN BANGUNAN/KONSTRUKSI MENURUT JENIS KONSTRUKSI/BANGUNAN
WHOLESALE PRICE INDICES OF CONSTRUCTION MATERIALS BY TYPE OF CONSTRUCTION
(2010 = 100)**

Subsektor / Subsector	2016	2017	2017		2018	
			April	Desember	Maret	April
[1]	[2]	[3]	[4]	[5]	[6]	[7]
1. Bangunan tempat tinggal dan bukan tempat tinggal <i>Residential and non residential buildings (26)</i>	132	135	135	138	139	139
2. Bangunan pekerjaan umum untuk pertanian / <i>General works for agriculture (15)</i>	129	133	132	136	137	138
3. Pekerjaan umum untuk jalan, jembatan dan pelabuhan <i>General works for road, bridge and port (23)</i>	125	129	128	132	134	134
4. Bangunan dan Instalasi listrik, gas, air minum dan komunikasi <i>Building and electrical installation, gas, drinking water and communication (21)</i>	130	133	132	136	137	138
5. Bangunan Lainnya / <i>Other buildings (18)</i>	128	130	129	132	133	134
Indeks umum konstruksi / <i>General index of construction (27)</i>	130	133	132	136	137	137

Catatan :

Angka dalam tanda kurung () pada kolom subsektor menunjukkan banyaknya jenis barang yang mewakili di dalamnya

Note :

Figure within | Figure within brackets () under subsector column indicate number of iter number of items represented in that subsector

**INDEKS HARGA
PRICE INDICES**

TABEL: 1.15
TABLE:

**INDEKS HARGA PERDAGANGAN BESAR BAHAN BANGUNAN/KONSTRUKSI INDONESIA MENURUT KELOMPOK JENIS BARANG
WHOLESALE PRICE INDICES OF CONSTRUCTION MATERIALS OF INDONESIA BY GROUP OF COMMODITIES
(2010 = 100)**

Subsektor / Subsector [1]	2016 [2]	2017 [3]	2017		2018	
			April [4]	Desember [5]	Maret [6]	April [7]
1. Keramik lantai / <i>Ceramic flooring (1)</i>	129	130	129	131	131	131
2. Pipa PVC dan asesoriesnya / <i>PVC pipes and complement (1)</i>	130	134	133	137	138	140
3. Kerikil dan sirtu alam / <i>Gravel (1)</i>	138	144	142	147	148	148
4. Bahan bangunan dari aluminium / <i>Construction goods that are made from aluminium (6)</i>	134	139	138	142	144	143
5. Besi beton / <i>Iron rods for reinforced concrete (1)</i>	111	119	115	128	131	132
6. Kayu / <i>Wood (2)</i>	127	129	128	131	132	132
7. Semen / <i>Cements (2)</i>	116	112	112	112	112	112
8. Kaca / <i>Rectangular Shaped Glass (1)</i>	137	141	140	145	148	149
9. Batu hias dan batu bangunan / <i>Natural Stone (3)</i>	152	159	157	161	163	163
10. Pasir / <i>Sands (1)</i>	160	167	165	171	174	174
11. Bahan Bangunan siap pasang dari Kayu / <i>Ready-used wooden construction goods (6)</i>	140	142	142	144	145	145
12. Kloset, wastafel, dan sejenisnya / <i>Water closet, wash basin, and kinds (2)</i>	135	139	139	141	142	142
13. Besi lainnya / <i>Other iron (4)</i>	117	124	122	129	132	132
14. Genteng dan atap lainnya / <i>Roof tile and other roof (1)</i>	147	151	150	154	155	155
15. Batu Split / <i>Split Stone (1)</i>	139	143	142	144	145	145
16. Tripleks, ply wood dan sejenisnya / <i>Plywood and kinds (1)</i>	127	128	128	129	130	129
17. Pendingin ruangan / <i>Air conditioner (1)</i>	120	123	122	123	124	124
18. Paku, mur, baut / <i>Nail, screw, bolt (3)</i>	118	122	119	128	130	131
19. Perlengkapan Listrik / <i>Electrical equipment (4)</i>	131	134	133	136	138	138
20. Batu bata / <i>Bricks (1)</i>	136	142	142	145	147	147
21. Kawat / <i>Wire (2)</i>	118	123	120	130	134	135
22. Cat, dan cat dasar / <i>Paint, primer, and undercoat (3)</i>	137	140	139	141	143	143
23. Batako / <i>Kind of brick that is made from a mix between cement and sand (1)</i>	126	127	126	127	128	128
24. Aspal / <i>Asphalt (2)</i>	110	110	110	111	111	111
25. Bak/tanki / <i>Water tank (1)</i>	138	142	141	142	141	142
26. Alat konstruksi / <i>Construction Tools (3)</i>	124	127	126	129	131	132
27. Tanah urug / <i>Ground for burying (2)</i>	128	136	136	138	139	140

Catatan :

Angka dalam tanda kurung () pada kolom subsektor menunjukkan banyaknya jenis barang yang mewakili di dalamnya

Note :

Figure within | Figure within brackets () under subsector column indicate number of iter. number of items represented in that subsector

INDEKS HARGA
PRICE INDICES

TABEL: 1.16 PERKEMBANGAN HARGA RATA - RATA VALUTA ASING DAN EMAS DI PASARAN JAKARTA
TABLE: AVERAGE PRICES OF FOREIGN CURRENCIES AND GOLD IN JAKARTA MARKET
(RUPIAH / RUPIAHS)

Periode / <i>Period</i>		U.S. \$	Euro	Yen	Emas / <i>Gold</i>
[1]		[2]	[3]	[4]	[5]
2003 Desember		8 528	10 515	79,53	100 000
2004 Desember		9 361	12 645	89,50	100 000
2005 Desember		9 850	11 655	83,50	140 000
2006 Desember		9 197	12 269	83,00	165 000
2007 Desember		9 376	13 713	84,00	206 667
2008 Desember		11 092	15 458	121,50	250 000
2009 Desember		9 439	13 822	102,00	300 000
2010 Desember		9 009	11 826	109,23	360 000
2011 Desember		9 200	11 986	118,00	450 000
2012 Desember		9 812	12 925	115,00	460 000
2013 Desember		12 163	16 739	118,00	470 000
2014 Desember	IV	12 468	15 194	104,50	475 000
2015 Desember	V	13 788	15 066	114,99	490 000
2016 Desember	IV	13 452	14 116	114,99	489 000
2017 Desember	IV	13 571	16 102	120,26	
2018 Januari	I	13 498	16 257	120,16	
	II	13 449	16 064	119,76	
	III	13 323	16 360	120,47	
	IV	13 321	16 400	121,08	
	V	13 413	16 641	123,17	
Februari	I	13 533	16 757	123,66	
	II	13 657	16 889	127,06	
	III	13 582	16 757	126,17	
	IV	13 707	16 758	127,91	
Maret	I	13 763	17 087	130,25	
	II	13 739	17 052	129,05	
	III	13 759	16 864	129,24	
	IV	13 745	17 069	130,20	
April	I	13 760	16 899	129,22	
	II	13 747	16 989	128,37	
	III	13 770	17 045	128,39	
	IV	13 888	16 979	127,58	

**INDEKS HARGA
PRICE INDICES**

**TABEL: 1.17 PERDAGANGAN SAHAM DI BURSA EFEK INDONESIA
TABLE: SHARES TRADING AT THE INDONESIA STOCK EXCHANGE**

Tahun dan bulan <i>Year and month</i>	Jumlah perusahaan <i>Number of companies</i>	Volume perdagangan saham <i>Shares trade volume</i>			Rata-rata perdagangan saham tiap hari <i>Average daily shares traded</i>	
		Saham (Juta lembar) <i>Shares (Million pcs)</i>	Perubahan (%) <i>Change</i>	Nilai (MiliarRp) <i>Value (Billion Rp)</i>	Saham (Juta lembar) <i>Shares (Million pcs)</i>	Nilai (MiliarRp) <i>Value (Billion Rp)</i>
[1]	[2]	[3]	[4]	[5]	[6]	[7]
2008	396	787 846	-	1 064 528	3 283	4 436
2009	398	1 467 659	-	975 135	6 090	4 046
2010	420	1 330 865	-	1 176 237	5 432	4 801
2011	440	1 203 550	-	1 223 441	4 873	4 953
2012	459	1 053 762	-	1 116 113	4 284	4 537
2013	483	1 342 657	-	1 522 122	5 503	6 238
2014	506	1 327 016	-	1 453 392	5 484	6 006
2015	521	1 446 314	-	1 406 360	5 923	5 757
2016	537	1 925 420	-	1 844 588	13 540	7 783
2017	566	2 844 846	-	1 809 592	11 953	7 603
April	539	203 298	-26,17	173 441	11 959	10 202
Mei	543	240 022	18,06	164 356	12 001	8 218
Juni	553	141 638	-40,99	109 812	9 443	7 321
Juli	554	162 203	14,52	131 863	7 724	6 279
Agustus	555	186 676	15,09	138 775	8 485	6 308
September	556	170 331	-8,76	126 037	8 965	6 634
Oktober	559	198 852	16,74	168 929	9 039	7 679
November	560	245 943	23,68	187 096	11 179	8 504
Desember	566	302 241	22,89	175 579	16 791	9 754
2018						
Januari	567	257 196	-17,51	198 902	11 691	9 041
Februari	568	282 210	9,73	172 056	14 853	9 056
Maret	569	238 661	-15,43	221 371	11 365	10 541
April	573	188 754	-20,91	146 631	8 988	6 982

Sumber : Bursa Efek Indonesia

Source : Indonesia Stock Exchange

PENJELASAN TEKNIS

1. Statistik Keuangan Pemerintah dibedakan atas
 - a. Keuangan Pemerintah Pusat
 - b. Keuangan Pemerintah Daerah Tk. I
 - c. Keuangan Pemerintah Daerah Tk. II
 - d. Keuangan Pemerintah Desa
2. Pemerintah Pusat meliputi : Kementerian, Lembaga dan Badan-badan yang keuangannya diatur melalui Anggaran Pendapatan dan Belanja Negara (APBN).
3. Pemerintah Daerah (Tk I, Tk II dan Desa) keuangannya disusun dan diatur berdasarkan penyusunan Anggaran Pendapatan dan Belanja Daerah (APBD).
4. Realisasi penerimaan dan pengeluaran Pemerintah Pusat diperoleh dari Kementerian Keuangan.
5. Penerimaan Dalam Negeri terdiri dari penerimaan minyak bumi dan gas alam, dan penerimaan diluar minyak bumi.
6. Pajak penghasilan terdiri dari pajak pendapatan, pajak perseroan, MPO dan pajak atas bunga dividen dan royalti (PBDN). Penggabungan ini berlaku sejak semester I 1984/1985.
7. Pajak perseroan minyak sejak semester I 1984/1985 menjadi penerimaan minyak bumi dan gas alam.
8. Penerimaan lain-lain dari pajak langsung sejak semester I 1984/1985 digabung dengan penerimaan lain-lain dari pajak tidak langsung.
9. Pajak penjualan dan pajak penjualan impor sejak semester I 1985/1986 digabung menjadi pajak pertambahan nilai.

TECHNICAL NOTES

1. *Government financial statistics consists of :
 - a. Central Government Financial Statistics
 - b. Provincial Government Financial Statistics
 - c. District-Level Government Financial Statistics
 - d. Village-Level Government Financial Statistics*
2. *The central government covers ministry and other institutions financed through the state budget (APBN).*
3. *The provincial, district-level, and village-level governments are financed through regional budgets (APBD).*
4. *Data on actual government revenues and expenditures are obtained from the Ministry of Finance.*
5. *Domestic revenues consist of oil and gas revenues, and non-oil and gas revenues.*
6. *Taxes on income consist of income tax, corporate tax, withholding tax, and taxes on dividend, interest and royalty. Since the first semester of 1984/1985 these taxes have been aggregated into the tax on income.*
7. *Since the first semester of 1984/1985 the term "corporate tax on oil" has been changed to "oil and gas revenues".*
8. *Since the first semester of 1984/1985, other revenues from direct taxes were combined with other revenues from indirect taxes.*
9. *Since the first semester of 1985/1986, sales tax and sales tax on imports have been included in value-added tax.*

**TABEL: 2.1 REALISASI PENERIMAAN¹⁾ NEGARA
TABLE: ACTUAL GOVERNMENT REVENUES
(MILIAR / BILLIONS RUPIAH)**

Sumber penerimaan <i>Source revenues</i>	2013	2014	2015	2016	2017	2018 ²⁾
[1]	[2]	[3]	[4]	[5]	[6]	[7]
Penerimaan Negara dan Hibah / <i>Government Revenues and Grants</i>	1 438 891	1 550 491	1 508 020	1 555 934	1 666 376	1 894 720
I. Penerimaan Dalam Negeri / <i>Domestic Revenue</i>	1 432 059	1 545 456	1 496 047	1 546 946	1 654 746	1 893 523
1. Penerimaan Pajak / <i>Tax Revenues</i>	1 077 307	1 146 866	1 240 419	1 284 970	1 343 530	1 618 095
a. Pajak Dalam Negeri / <i>Domestic Taxes</i>	1 029 850	1 103 218	1 205 479	1 249 499	1 304 316	1 579 395
(1) Pajak Penghasilan / <i>Income Tax</i>	506 443	546 181	602 308	666 213	646 793	855 133
i. Migas / <i>Oil and Gas</i>	88 747	87 446	49 672	36 099	50 316	38 134
ii. Non Migas / <i>Non Oil and Gas</i>	417 695	458 735	552 637	630 114	596 478	816 999
(2) Pajak Pertambahan Nilai dan Pajak Penjualan atas Barang Mewah / <i>Value Added Tax and Sales Tax on Luxurious Goods</i>	384 714	409 182	423 711	412 213	480 725	541 801
(3) Pajak Bumi dan Bangunan / <i>Land and Building Tax</i>	25 305	23 476	29 250	19 443	16 770	17 369
(4) Bea Perolehan Hak atas Tanah dan Bangunan <i>Duties on Land and Building Transfers</i>	0	0	0	0	1	0
(5) Cukai / <i>Excises Duties</i>	108 452	118 086	144 641	143 525	153 288	155 400
(6) Pajak Lainnya / <i>Others Domestic Taxes</i>	4 937	6 293	5 568	8 105	6 738	9 692
b. Pajak Perdagangan Internasional / <i>International Trade Taxes</i>	47 457	43 648	34 940	35 471	39 214	38 700
(1) Bea Masuk / <i>Import Duties</i>	31 621	32 319	31 213	32 472	35 066	35 700
(2) Pajak Ekspor / <i>Export Tax</i>	15 835	11 329	3 727	2 999	4 147	3 000
2. Penerimaan Bukan Pajak / <i>Non Taxes Revenues</i>	354 752	398 591	255 628	261 976	311 216	275 428
a. Penerimaan Sumber Daya Alam / <i>Natural Resources Revenues</i>	226 406	240 848	100 972	64 902	111 132	103 675
b. Bagian Laba BUMN / <i>Profit Transfers from SOE's</i>	34 026	40 314	37 644	37 133	43 904	44 695
c. Penerimaan bukan pajak lainnya / <i>Other non-tax revenue</i>	69 672	87 747	81 697	117 995	108 835	83 753
d. Penerimaan Badan Layanan Umum / <i>Public Service Institution</i>	224 648	29 681	35 315	41 946	47 345	43 305
II. Hibah / <i>Grants</i>	6 833	5 035	11 973	8 988	11 630	1 197

Catatan 1) Angka LKPP

2) Angka APBN

Sumber: Kementerian Keuangan

Note : 1) LKPP figures

2) APBN figures

Source : Ministry of Finance

TABEL: 2.2 REALISASI PENGELUARAN¹⁾ NEGARA
TABLE: ACTUAL GOVERNMENT EXPENDITURES
(MILIAR / BILLIONS RUPIAH)

Jenis pengeluaran <i>Kind of expenditures</i>	2013	2014	2015	2016	2017	2018 ²⁾
[1]	[2]	[3]	[4]	[5]	[6]	[7]
Pengeluaran Negara / <i>Government Expenditures</i>	1 650 564	1 777 183	1 806 515	1 864 275	2 007 352	2 220 657
I. Pengeluaran Pemerintah Pusat / <i>Central Government Expenditures</i>	1 137 163	1 203 577	1 183 304	1 154 018	1 265 359	1 454 494
1. Belanja Kementerian dan Lembaga / <i>Ministries and Officials Expenditures</i>	582 940	577 165	732 137	684 204	765 134	847 435
2. Belanja non Kementerian dan Lembaga / <i>Other Expenditures</i>	554 223	626 412	451 167	469 814	500 225	607 059
II. Pengeluaran untuk Daerah / <i>Region Expenditures</i>	513 260	573 703	623 140	710 257	741 992	766 163
1. Transfer Ke Daerah / <i>Transfer to Regions</i>	513 260	573 703	602 373	663 578	682 226	706 163
a. Dana Perimbangan / <i>Balanced Funds</i>	498 311	555 747	583 046	639 766	654 483	676 603
b. Dana Insentif Daerah / <i>Regional Incentive Funds</i>	1387,8	1387,8	1664,5	5000	7500	8500
c. Dana Otonomi Khusus dan Dana Keistimewaan DIY / <i>Special Autonomy</i>	13 561	16 568	17 663	18 812	20 243	21 060
2. Dana Desa / <i>Village Funds</i>	0	0	20 766	46 679	59 767	60 000
III. Suspen / <i>Suspend</i>	140	- 97	72	0	0	0

Catatan : 1) Angka LKPP

2) Angka APBN

Sumber : Kementerian Keuangan

Note : 1) LKPP figures

2) APBN figures

Source : Ministry of Finance

PENJELASAN TEKNIS

1. Uang beredar (Tabel 3.1) terdiri dari :
 - a. Uang kartal yang beredar di luar Bank Indonesia, Bank-bank Pencipta Uang Giral (BPUG) dan Kantor Bendahara Negara.
 - b. Uang giral yaitu saldo rekening koran pada bank-bank komersil dan bank-bank yang dapat dipersamakan dengan bank-bank komersil, yang setiap saat dapat diambil sebesar nilai nominalnya dan tidak dikenakan pinalty. Tidak termasuk disini adalah saldo rekening koran bank-bank pencipta uang giral, pemerintah dan bukan penduduk.
2. Uang Kuasi terdiri dari Deposito Berjangka, Tabungan dalam rupiah dan valuta asing, dan giro dalam valuta asing.
3.
 - a. Kredit Perbankan dalam rupiah dan valuta asing (Tabel 3.2) merupakan tagihan perbankan pada sektor swasta domestik karena pemberian pinjaman kepadanya. Tidak termasuk didalamnya adalah kredit antar bank. Kredit kepada pemerintah pusat, kredit kepada bukan penduduk, nilai lawan valuta asing, dan pinjaman investasi dalam rangka bantuan proyek.
 - b. Kredit untuk pengolahan barang-barang pertanian dimasukkan kedalam sektor perindustrian.
 - c. Kredit sektor pertambangan mencakup kredit kepada pertanian untuk pembayaran utang luar negeri Pertamina.
 - d. Kredit untuk jasa konstruksi, Listrik, Gas dan Air dimasukkan kedalam sektor jasa-jasa.
 - e. Kredit untuk pengadaan pangan dan perhotelan dimasukkan kedalam sektor perdagangan.

TECHNICAL NOTES

1. *Money Supply (Table 3.1) is composed of :*
 - a. *Currency outside of Bank Indonesia and deposit money Banks, and outside of Government Payment Office.*
 - b. *Demand deposit, is the balance in the current account of commercial banks and other Banks of similar nature, which can be drawn any time at the same nominal value without penalty. It does not include demand deposit of deposit money banks, the government and non-residents.*
2. *Quasi-money is composed of time deposits, savings deposits, both in foreign currency and rupiah, and demand deposits in foreign currency.*
3.
 - a. *Bank credits (Table 3.2), both in rupiah and foreign exchange, consist of claims on private domestic sectors on account of loans. The total excludes inter-bank credits, credits to central government, credits to non-residents, and foreign exchange components of investment credits for foreign aid projects.*
 - b. *Credits for processing of agricultural products are covered under credits for the manufacturing industry sector.*
 - c. *Credits for the mining sector cover credits to the agricultural sector for Pertamina's foreign debt repayments.*
 - d. *Credits for construction services, electricity, gas and water supply are covered under credits for the service sector.*
 - e. *Credits for food procurements and hotel are covered under credits for the trade sector*

PERBANKAN
BANKING

4. a. Mulai edisi Februari 1995, tabel yang menyajikan data Kredit Investasi Kecil (KIK) dan Kredit Modal Kerja Permanen (KMKP) diganti dengan tabel yang menyajikan Suku Bunga Kredit Menurut Kelompok Bank (Tabel 3.4).
- b. Suku bunga dihitung berdasarkan suku bunga rata-rata tertimbang dan yang disajikan hanya untuk kredit non prioritas. Suku bunga kredit menurut kelompok Bank terdiri dari Bank Umum Pemerintah, Bank Umum Devisa Swasta Nasional, Bank Umum Swasta Nasional bukan Devisa, Bank Pembangunan Daerah, Bank Asing dan Campuran serta Bank Pencipta Uang Giral.
5. a. Kredit investasi (Tabel 3.5) merupakan kredit jangka menengah/panjang yang digunakan untuk keperluan rehabilitasi, modernisasi, perluasan dan pendirian proyek-proyek baru.
- b. Dana Kredit Investasi berasal dari kredit likuiditas Bank Indonesia dan bank-bank pelaksana.
- c. Plafond pinjaman adalah jumlah maksimum yang disetujui oleh bank, tidak termasuk plafond pinjaman yang telah jatuh waktu dan telah dilunasi seluruhnya.
- d. Dalam plafond pinjaman tidak termasuk plafond KIK dan KI kepada Pemerintah Pusat dan nilai lawan valuta asing pinjaman investasi dalam rangka bantuan proyek, tetapi termasuk pembiayaan rupiah kredit investasi dalam rangka bantuan proyek.
6. Data terakhir Suku bunga deposito berjangka rupiah bulanan terakhir disajikan sampai bulan Desember 1994. Mulai Indikator Ekonomi edisi Pebruari 1995, data yang disajikan berupa Suku Bunga Deposito Berjangka Bank Pencipta Uang Giral (Tabel 3.6).
4. a. *Starting with February 1995 edition, the table containing data on small investment credits and permanent working capital credits, has been changed into a table containing loan interest rate, by group of banks (Table 3.4).*
- b. *The interest rates are calculated based on weighted average rates and provided only for non-priority credits. Loan interest rates are classified according to the following groups of banks: State Foreign Exchange Banks, Private National Foreign Exchange Banks, Private National Non-Foreign Exchange Banks, Regional Development Banks, Foreign and Joint-Venture Banks, and Deposit Money Banks.*
5. a. *Investment credits (Table 3.5) are medium or long term credits used to establish new projects, or to rehabilitate expand and modernize existing projects.*
- b. *The fund for investment credits comes from liquidity credits extended by Bank Indonesia and other lending banks.*
- c. *The credit ceiling is the maximum amount of loans approved by banks, but excludes those loans which are due and already completely repaid.*
- d. *The credit ceiling excludes the ceiling for small investment credits, investment credits extended to central government, and the foreign exchange component of investment credits for aid projects, however, it includes the Rupiah component of aid projects.*
6. *Monthly data on Interest rates of Rupiah time deposits were provided only until December 1994. Since the February 1995 edition of Economic Indicators, these have been replaced by data on time deposit Interest Rates at Deposit Money Banks (Table 3.6).*

**TABEL: 3.1 UANG BEREDAR / MONEY SUPPLY
TABLE: (MILIAR / BILLION RUPIAHS)**

Akhir Periode <i>End of Period</i>	Uang Kartal <i>Currency</i>	Uang Giral <i>Demand deposits</i>	Jumlah <i>Total</i>	Komposisi / <i>Composition (%)</i>	
				Kartal <i>Currency</i>	Giral <i>Demand deposits</i>
[1]	[2]	[3]	[4]	[5]	[6]
2008	209 747	247 040	456 787	46	54
2009	226 006	289 818	515 824	44	56
2010	260 227	345 184	605 411	43	57
2011	307 760	415 231	722 991	43	57
2012	361 897	479 755	841 652	43	57
2013	399 606	487 475	887 081	45	55
2014	419 262	522 960	942 221	44	56
2015	469 534	585 906	1 055 440	44	56
2016	508 124	729 519	1 237 643	41	59
2017	586 576	804 231	1 390 807	42	58
Maret	468 942	746 915	1 215 857	39	61
April	483 042	762 885	1 245 927	39	61
Mei	485 124	790 769	1 275 893	38	62
Juni	561 821	780 030	1 341 851	42	58
Juli	517 810	775 425	1 293 235	40	60
Agustus	527 098	747 705	1 274 803	41	59
September	523 360	781 014	1 304 374	40	60
Oktober	519 861	805 901	1 325 762	39	61
November	537 298	800 846	1 338 143	40	60
Desember	586 576	804 231	1 390 807	42	58
2018					
Januari	532 131	794 611	1 326 742	40	60
Februari	531 209	820 049	1 351 258	39	61
Maret	549 156	811 919	1 361 075	40	60

Sumber : Bank Indonesia

Source : Bank of Indonesia

PERBANKAN
BANKING

TABEL: 3.2
TABLE:

POSISI KREDIT PERBANKAN DALAM RUPIAH DAN VALUTA ASING MENURUT SEKTOR EKONOMI
OUTSTANDING BANK CREDITS IN RUPIAH AND FOREIGN EXCHANGE BY ECONOMIC SECTOR

Sektor Ekonomi Economic Sector	2017													
	Februari February		Maret March		April		Mei May		Juni June		Juli July		Agustus August	
	Dalam rupiah In rupiah	Dalam valuta asing In Foreign exchange	Dalam rupiah In rupiah	Dalam valuta asing In Foreign exchange	Dalam rupiah In rupiah	Dalam valuta asing In Foreign exchange	Dalam rupiah In rupiah	Dalam valuta asing In Foreign exchange	Dalam rupiah In rupiah	Dalam valuta asing In Foreign exchange	Dalam rupiah In rupiah	Dalam valuta asing In Foreign exchange	Dalam rupiah In rupiah	Dalam valuta asing In Foreign exchange
[1]	[2]	[3]	[4]	[5]	[6]	[7]	[8]	[9]	[10]	[11]	[12]	[13]	[14]	[15]
Pinjaman Berdasarkan Lapangan Usaha Loans by Industry	2 512 603	567 785	2 552 961	576 231	2 568 599	572 682	2 590 507	578 628	2 628 678	583 618	2 603 721	585 610	2 611 979	586 425
Pertanian, Kehutanan dan Perikanan <i>Agriculture, Forestry, and Fishing</i>	245 595	49 160	249 339	48 635	253 558	49 111	255 754	48 110	258 329	52 181	256 648	52 643	259 179	52 570
Pertambangan dan Penggalian <i>Mining and Quarrying</i>	30 552	86 871	29 491	84 511	29 445	84 554	28 532	84 998	28 432	84 767	28 671	81 786	29 075	79 623
Industri Pengolahan/ <i>Manufacturing</i>	504 061	227 744	506 832	232 731	509 590	235 477	519 382	237 235	531 327	235 748	520 910	236 751	515 591	240 622
Pengadaan Listrik dan Gas/ <i>Electricity and Gas</i>	98 011	34 822	102 576	34 718	104 826	28 135	103 310	28 532	97 427	28 181	98 562	28 904	100 833	29 039
Pengadaan Air, Pengelolaan Sampah, Limbah dan Daur Ulang/ <i>Water Supply; Sewerage, Waste Management, and Remediation Activities</i>	2 107	127	2 266	127	2 403	128	2 604	127	2 911	139	2 688	138	2 751	136
Konstruksi/ <i>Construction</i>	202 449	9 651	207 692	9 478	212 227	9 151	217 430	9 066	226 282	9 194	230 204	9 271	234 211	8 638
Perdagangan Besar dan Eceran, Reparasi Mobil dan Motor/ <i>Wholesale and Retail Trade and Repair of Motor Vehicles and Motorcycles</i>	792 088	40 576	808 544	44 764	811 961	46 517	808 600	45 853	812 939	47 614	805 111	47 868	809 128	49 437
Transportasi dan Pergudangan <i>Transportation and Storage</i>	84 927	27 362	85 576	29 991	85 706	29 111	88 217	29 726	89 954	29 583	90 504	29 637	91 151	29 627
Penyediaan Akomodasi dan Makan Minum <i>Accommodation and Food Service Activities</i>	84 230	9 862	84 108	10 477	84 379	11 054	84 685	11 073	85 812	11 171	85 472	11 236	85 762	11 238
Informasi dan Komunikasi <i>Information and Communication</i>	53 881	9 945	55 550	9 800	55 524	9 696	58 064	10 901	53 516	10 918	51 588	10 747	50 529	8 406
Jasa Keuangan dan Asuransi <i>Financial and Insurance Activities</i>	151 497	42 063	152 593	42 197	151 593	41 425	153 202	44 739	166 010	44 496	156 288	47 237	155 310	48 299
Real Estate/ <i>Real Estate Activities</i>	114 630	16 598	115 676	15 975	115 079	14 901	116 767	14 779	118 339	15 973	119 404	15 984	119 940	15 579
Jasa Perusahaan/ <i>Business Activities</i>	62 146	10 595	64 462	10 574	64 700	10 628	65 003	10 598	65 990	10 771	65 324	10 530	65 752	10 415
Administrasi Pemerintahan, Pertahanan dan Jaminan Sosial Wajib/ <i>Public Administration and Defence; Compulsory Social Security</i>	1 092	0	1 087	0	1 115	0	1 085	0	1 130	0	1 183	0	1 127	0
Jasa Pendidikan/ <i>Education</i>	8 897	133	9 299	115	9 426	112	9 606	109	9 631	104	9 656	104	9 698	100
Jasa Kesehatan dan Kegiatan Sosial <i>Human Health and Social Work Activities</i>	16 095	7	16 328	7	16 611	11	16 646	13	16 989	15	17 143	14	17 272	15
Jasa Lainnya/ <i>Other Services Activities</i>	60 343	2 269	61 541	2 131	60 455	2 671	61 620	2 769	63 659	2 763	64 364	2 759	64 671	2 681
Pinjaman Kepada Bukan Lapangan Usaha (Konsumsi Rumah Tangga)/Loans to Non-Industry (Household Consumption)	1 250 089	3 760	1 262 009	5 704	1 271 863	2 551	1 282 816	2 730	1 303 883	2 865	1 303 241	2 942	1 313 604	2 991
Jumlah/Total	3 762 692	571 545	3 814 970	581 935	3 840 462	575 234	3 873 323	581 358	3 932 561	586 483	3 906 962	588 553	3 925 583	589 416

**TABEL: 3.2
TABLE:**

**POSISI KREDIT PERBANKAN DALAM RUPIAH DAN VALUTA ASING MENURUT SEKTOR EKONOMI
OUTSTANDING BANK CREDITS IN RUPIAH AND FOREIGN EXCHANGE BY ECONOMIC SECTOR**

Lanjutan/Continued

Sektor Ekonomi Economic Sector	2017								2018					
	September		Oktober October		November		Desember December		Januari January		Februari February		Maret March	
	Dalam rupiah In rupiah	Dalam valuta asing In Foreign exchange	Dalam rupiah In rupiah	Dalam valuta asing In Foreign exchange	Dalam rupiah In rupiah	Dalam valuta asing In Foreign exchange	Dalam rupiah In rupiah	Dalam valuta asing In Foreign exchange	Dalam rupiah In rupiah	Dalam valuta asing In Foreign exchange	Dalam rupiah In rupiah	Dalam valuta asing In Foreign exchange	Dalam rupiah In rupiah	Dalam valuta asing In Foreign exchange
[1]	[16]	[17]	[18]	[19]	[20]	[21]	[22]	[23]	[24]	[25]	[26]	[27]	[28]	[29]
Pinjaman Berdasarkan Lapangan Usaha Loans by Industry	2 647 946	596 319	2 644 922	605 296	2 669 749	612 579	2 759 253	622 514	2 672 873	606 785	2 673 555	625 283	2 732 699	625 044
Pertanian, Kehutanan dan Perikanan <i>Agriculture, Forestry, and Fishing</i>	264 417	53 416	260 535	53 122	263 841	62 705	271 615	60 561	266 801	63 345	266 563	63 253	269 858	64 574
Pertambangan dan Penggalian <i>Mining and Quarrying</i>	28 802	73 929	28 568	74 330	28 333	71 901	28 298	74 834	27 187	69 454	26 876	67 070	26 531	67 646
Industri Pengolahan/ <i>Manufacturing</i>	525 211	247 621	517 037	252 676	518 308	252 611	543 064	259 125	509 444	248 330	505 870	256 448	517 162	254 035
Pengadaan Listrik dan Gas/ <i>Electricity and Gas</i>	96 028	32 826	97 339	34 182	98 619	35 485	107 595	35 894	108 895	35 723	109 050	37 265	108 370	38 433
Pengadaan Air, Pengelolaan Sampah, Limbah dan Daur Ulang/ <i>Water Supply; Sewerage, Waste Management, and Remediation Activities</i>	2 731	122	3 111	122	3 199	123	3 022	124	5 517	124	5 377	211	5 658	205
Konstruksi/ <i>Construction</i>	240 744	8 523	242 867	7 738	248 976	7 506	251 957	8 507	240 832	7 776	238 318	7 438	249 109	7 567
Perdagangan Besar dan Eceran, Reparasi Mobil dan Motor/ <i>Wholesale and Retail Trade and Repair of Motor Vehicles and Motorcycles</i>	818 268	52 103	825 625	53 441	834 680	53 183	847 244	52 764	831 390	51 221	834 275	54 093	847 091	54 320
Transportasi dan Pergudangan <i>Transportation and Storage</i>	92 507	30 326	92 797	30 252	93 314	30 140	95 569	32 247	94 758	30 520	95 245	35 380	96 695	36 267
Penyediaan Akomodasi dan Makan Minum <i>Accommodation and Food Service Activities</i>	85 535	10 906	85 711	10 990	86 430	11 320	87 345	11 135	86 357	11 020	86 692	11 283	86 897	11 157
Informasi dan Komunikasi <i>Information and Communication</i>	53 403	8 324	53 795	8 354	53 716	8 283	57 312	8 700	55 422	7 978	55 346	8 448	62 195	8 339
Jasa Keuangan dan Asuransi <i>Financial and Insurance Activities</i>	157 826	48 717	152 690	50 479	148 983	51 445	161 797	50 570	150 435	53 021	149 316	55 685	156 425	53 366
Real Estate/ <i>Real Estate Activities</i>	121 954	15 580	121 934	15 459	122 900	15 400	126 256	15 470	125 752	15 391	126 322	15 791	128 153	15 638
Jasa Perusahaan/ <i>Business Activities</i>	67 356	11 050	68 053	11 316	68 873	10 435	69 713	10 365	66 397	10 040	68 498	10 083	70 648	11 158
Administrasi Pemerintahan, Pertahanan dan Jaminan Sosial Wajib/ <i>Public Administration and Defence; Compulsory Social Security</i>	1 197	0	1 175	0	3 691	0	4 303	0	4 465	0	4 207	0	4 256	0
Jasa Pendidikan/ <i>Education</i>	9 902	90	10 262	46	10 319	45	10 552	44	10 597	42	10 679	42	10 683	41
Jasa Kesehatan dan Kegiatan Sosial <i>Human Health and Social Work Activities</i>	17 366	15	17 510	14	17 906	15	18 829	11	18 945	24	19 028	10	19 505	11
Jasa Lainnya/ <i>Other Services Activities</i>	64 699	2 770	65 914	2 775	67 661	1 983	74 783	2 164	69 678	2 776	71 894	2 782	73 462	2 286
Pinjaman Kepada Bukan Lapangan Usaha (Konsumsi Rumah Tangga)/<i>Loans to Non-Industry (Household Consumption)</i>	1 324 399	1 292	1 335 508	3 086	1 350 468	3 120	1 376 893	5 008	1 378 850	3 280	1 387 149	5 733	1 404 988	7 393
Jumlah/Total	3 972 345	597 611	3 980 431	608 382	4 020 217	615 700	4 136 145	627 522	4 051 723	610 065	4 060 704	631 016	4 137 688	632 437

PERBANKAN
BANKING

TABEL: 3.3 POSISI PEMBERIAN KREDIT / PEMBIAYAAN OLEH BADAN PERKREDITAN RAKYAT, BADAN PEMBIAYAAN RAKYAT SYARIAH, DAN PEGADAIAN PEMERINTAH
TABLE: OUTSTANDING CREDITS / FINANCING BY RURAL BANKS, SHARIA RURAL BANKS, AND GOVERNMENT PAWNSHOP
(MILIAR / BILLION RUPIAHS)

Akhir Periode <i>End of Period</i>	Posisi Pemberian Kredit / <i>Outstanding Credits</i>		Jumlah Besar dengan Uang <i>Grand Total in Money Terms</i>
	Lembaga Keuangan Mikro / <i>Microfinance Institutions</i>	Pegadaian Pemerintah / <i>Government Pawnshop</i>	
[1]	[2]	[4]	[5]
2015	23	30 985	31 008
2016	187	35 465	35 652
2017			
Januari	273	35 584	35 857
Februari	274	36 076	36 350
Maret	277	36 426	36 702
April	277	36 786	37 063
Mei	310	37 440	37 750
Juni	310	35 885	36 195
Juli	310	36 091	36 401
Agustus	310	36 209	36 518
September	305	36 451	36 756
Oktober	305	36 674	36 979
November	305	37 041	37 346
Desember	309	36 882	134 128
2018			
Januari	310	37 072	37 381
Februari	...	37 895	37 895
Maret	...	38 522	38 522
April	...	39 375	39 375

Sumber : Otoritas Jasa Keuangan

Source : *Financial Services Authority*

PERBANKAN
BANKING

- Catatan :
Note
1. Posisi pinjaman adalah Baki debet atau penggunaan Netto oleh nasabah yaitu pinjaman setelah dikurangi dengan pembayaran kembali. Termasuk pinjaman investasi, Kredit Investasi Kecil (KIK) dan Kredit Modal Kerja Permanen (KMKP). Tidak termasuk pinjaman antar bank, pinjaman kepada Pemerintah Pusat dan bukan penduduk, serta nilai lawan valuta asing pinjaman investasi dalam rangka bantuan Proyek.
Outstanding credits are defined as credits extended by banks (minus the amount of credits that has been repaid), including Small Scale Investment Credits (KIK), and Permanent Working Capital Credits (KMKP), but excluding inter-banks credits, credits to Central Government and to non-residents, and foreign exchange components of Project Aid.
 2. Kredit untuk pengolahan barang-barang sektor pertanian dimasukkan ke sektor perindustrian sesuai dengan International Standard Industrial Classification (ISIC) 1968. Kredit untuk Jasa Konstruksi yang semula termasuk sektor perindustrian dimasukkan ke sektor jasa-jasa.
Credits for the processing of agricultural commodities are classified as credits for manufacturing industries according to the 1968 International Standard Industrial Classification (ISIC). Credits for construction previously included in the "manufacturing industry" are now included in the service sector.
 3. Termasuk kredit kepada Pertamina dalam rangka pembayaran hutang luar negeri perusahaan tersebut.
Includes credits to Pertamina for foreign debt repayments.
 4. Termasuk kredit untuk pengadaan pangan dan perhotelan.
Includes credits for food procurements and hotel projects.
 5. Kredit untuk listrik, gas dan air dimasukkan ke sektor jasa-jasa.
Credits for the sector electricity, gas and water supply are included in the service sector.

Sumber : Bank Indonesia.
Source Bank Indonesia

PERBANKAN
BANKING

TABEL: 3.4 SUKU BUNGA KREDIT RUPIAH MENURUT KELOMPOK BANK
TABLE: RUPIAH CREDIT INTEREST RATES BY GROUP OF BANKS
(PERSEN PER TAHUN / PERCENT PER ANNUM)

Akhir Periode <i>End of Period</i>	Bank Persero <i>State Banks</i>		Bank Pemerintah Daerah <i>Regional Government Banks</i>		Bank Swasta Nasional <i>Private National Banks</i>		Bank Asing dan Campuran <i>Foreign and Joint Banks</i>		Bank Umum <i>Commercial Banks</i>	
	Modal kerja <i>Working capital</i>	Investasi <i>Investment</i>	Modal kerja <i>Working capital</i>	Investasi <i>Investment</i>	Modal kerja <i>Working capital</i>	Investasi <i>Investment</i>	Modal kerja <i>Working capital</i>	Investasi <i>Investment</i>	Modal kerja <i>Working capital</i>	Investasi <i>Investment</i>
[1]	[2]	[3]	[4]	[5]	[6]	[7]	[8]	[9]	[10]	[11]
2008	14,61	13,85	14,43	13,52	15,90	14,85	14,58	15,00	15,22	14,40
2009	13,63	12,56	13,91	12,54	14,09	13,51	11,73	12,22	13,69	12,96
2010	13,06	10,81	13,57	12,44	13,02	13,20	10,23	11,82	12,83	12,28
2011	12,37	10,39	13,52	12,40	12,34	12,64	8,71	14,89	12,16	12,04
2012	11,70	10,08	13,66	12,25	11,68	11,88	7,90	9,47	11,49	11,27
2013	11,94	10,84	13,37	12,23	12,55	12,51	9,84	10,71	12,12	11,82
2014	12,50	11,47	13,63	12,38	13,36	13,11	10,49	10,93	12,79	12,36
2015	12,30	11,35	13,50	12,19	12,82	12,77	10,79	11,25	12,46	12,12
2016	10,86	10,43	12,59	11,49	12,10	11,94	9,21	10,32	11,36	11,21
2017	10,54	10,29	11,74	11,39	11,12	10,89	7,83	8,84	10,68	10,56
Maret	10,78	10,36	12,17	11,47	11,91	11,74	8,88	9,83	11,19	11,05
April	10,89	10,55	12,14	11,42	11,82	11,65	8,74	9,82	11,20	11,10
Mei	10,87	10,48	12,32	10,43	11,73	11,52	8,66	9,85	11,15	10,96
Juni	10,81	10,48	11,97	10,51	11,70	11,58	8,77	9,91	11,12	11,00
Juli	10,82	10,46	12,00	11,35	11,60	11,48	8,61	9,87	11,07	10,97
Agustus	10,81	10,45	12,02	11,31	11,62	11,37	8,48	9,82	11,07	10,91
September	10,77	10,42	12,11	11,63	11,50	11,23	8,27	9,50	10,99	10,83
Oktober	10,76	10,38	12,00	11,54	11,44	11,20	8,05	9,12	10,94	10,78
November	10,69	10,34	11,95	11,50	11,34	11,03	7,97	8,95	10,87	10,66
Desember	10,54	10,29	11,74	11,39	11,12	10,89	7,83	8,84	10,68	10,56
2018										
Januari	10,66	10,26	11,60	11,58	11,12	10,81	7,83	8,75	10,72	10,51
Februari	10,66	10,22	11,56	11,23	11,06	10,72	7,77	8,67	10,69	10,43
Maret	10,53	10,17	11,54	11,32	10,99	10,69	7,71	8,58	10,59	10,38

Catatan : Suku bunga rata-rata tertimbang untuk kredit non prioritas

Sumber : Bank Indonesia

Note : Weighted average interest rates on credits to non-priority sector

Source : Bank of Indonesia

**TABEL: 3.5
TABLE:**

**POSISI KREDIT INVESTASI PERBANKAN DALAM RUPIAH DAN VALUTA ASING MENURUT SEKTOR EKONOMI
BANKS OUTSTANDING INVESTMENT CREDITS IN RUPIAH AND FOREIGN EXCHANGE BY ECONOMIC SECTOR
(MILIAR / BILLION RUPIAH)**

Sektor Ekonomi <i>Economic Sector</i>	2017													
	Februari <i>February</i>		Maret <i>March</i>		April		Mei <i>May</i>		Juni <i>June</i>		Juli <i>July</i>		Agustus <i>August</i>	
	Dalam rupiah <i>In rupiah</i>	Dalam valuta asing <i>In Foreign exchange</i>	Dalam rupiah <i>In rupiah</i>	Dalam valuta asing <i>In Foreign exchange</i>	Dalam rupiah <i>In rupiah</i>	Dalam valuta asing <i>In Foreign exchange</i>	Dalam rupiah <i>In rupiah</i>	Dalam valuta asing <i>In Foreign exchange</i>	Dalam rupiah <i>In rupiah</i>	Dalam valuta asing <i>In Foreign exchange</i>	Dalam rupiah <i>In rupiah</i>	Dalam valuta asing <i>In Foreign exchange</i>	Dalam rupiah <i>In rupiah</i>	Dalam valuta asing <i>In Foreign exchange</i>
[1]	[2]	[3]	[4]	[5]	[6]	[7]	[8]	[9]	[10]	[11]	[12]	[13]	[14]	[15]
Pinjaman Berdasarkan Lapangan Usaha <i>Loans by Industry</i>	869 901	249 495	872 966	251 479	867 027	242 110	872 214	245 639	870 395	243 506	873 150	236 819	876 946	245 974
Pertanian, Kehutanan dan Perikanan <i>Agriculture, Forestry, and Fishing</i>	159 770	26 196	159 903	25 802	164 066	26 328	166 720	26 156	166 105	28 571	166 380	28 295	166 875	29 125
Pertambangan dan Penggalian <i>Mining and Quarrying</i>	9 387	46 534	9 384	44 717	9 364	44 650	9 520	48 563	9 133	46 153	9 232	41 623	9 202	45 019
Industri Pengolahan/ <i>Manufacturing</i>	142 278	87 508	142 023	92 210	143 025	88 950	141 835	88 444	140 549	86 214	141 129	85 637	141 701	88 136
Pengadaan Listrik dan Gas/ <i>Electricity and Gas</i>	81 047	29 176	80 314	29 108	79 718	23 701	78 772	24 349	78 338	23 697	77 857	24 373	77 093	24 511
Pengadaan Air, Pengelolaan Sampah, Limbah dan Daur Ulang/ <i>Water Supply; Sewerage, Waste Management, and Remediation Activities</i>	986	25	986	25	1 038	25	1 115	24	1 426	24	1 280	23	1 311	23
Konstruksi/ <i>Construction</i>	57 699	3 871	58 014	3 853	58 002	3 867	57 255	3 825	57 177	3 594	57 804	3 596	58 767	3 574
Perdagangan Besar dan Eceran, Reparasi Mobil dan Motor/ <i>Wholesale and Retail Trade and Repair of Motor Vehicles and Motorcycles</i>	123 884	7 765	125 319	8 570	116 256	8 354	117 234	7 603	117 542	7 212	117 442	6 285	118 794	7 295
Transportasi dan Pergudangan <i>Transportation and Storage</i>	56 592	17 436	56 586	17 033	56 291	16 466	58 470	16 368	59 076	16 270	59 866	15 964	59 968	16 165
Penyediaan Akomodasi dan Makan Minum <i>Accommodation and Food Service Activities</i>	66 941	7 790	66 913	7 784	66 472	8 633	66 581	8 641	67 321	8 711	67 137	8 852	67 268	8 876
Informasi dan Komunikasi <i>Information and Communication</i>	22 550	2 773	23 210	2 815	24 006	2 797	23 995	2 870	22 322	2 860	22 594	2 228	22 184	3 235
Jasa Keuangan dan Asuransi <i>Financial and Insurance Activities</i>	11 167	619	10 773	320	10 569	318	10 474	915	10 322	908	10 324	1 037	10 148	1 210
Real Estate/ <i>Real Estate Activities</i>	65 754	10 986	66 652	10 460	66 079	9 371	67 382	9 269	67 473	10 464	68 851	10 616	69 580	10 220
Jasa Perusahaan/ <i>Business Activities</i>	24 805	7 612	24 780	7 580	24 247	7 447	24 393	7 383	24 746	7 638	24 356	7 041	24 810	7 347
Administrasi Pemerintahan, Pertahanan dan Jaminan Sosial Wajib/ <i>Public Administration and Defence; Compulsory Social Security</i>	626	0	627	0	614	0	599	0	601	0	589	0	589	0
Jasa Pendidikan/ <i>Education</i>	7 002	78	7 327	70	7 406	66	7 610	63	7 588	51	7 639	56	7 724	52
Jasa Kesehatan dan Kegiatan Sosial <i>Human Health and Social Work Activities</i>	12 251	0	12 434	0	12 685	0	12 722	0	13 007	0	13 132	0	13 272	0
Jasa Lainnya/ <i>Other Services Activities</i>	27 164	1 126	27 721	1 131	27 188	1 136	27 536	1 168	27 668	1 140	27 537	1 193	27 659	1 187
Pinjaman Kepada Bukan Lapangan Usaha (Konsumsi Rumah Tangga)/<i>Loans to Non-Industry (Household Consumption)</i>	0	0	0	0	0	0	0	0	0	0	0	0	0	0
Jumlah/Total	869 901	249 495	872 966	251 479	867 027	242 110	872 214	245 639	870 395	243 506	873 150	236 819	876 946	245 974

PERBANKAN
BANKING
TABEL: 3.5
TABLE:
POSISI KREDIT INVESTASI PERBANKAN DALAM RUPIAH DAN VALUTA ASING MENURUT SEKTOR EKONOMI
BANKS OUTSTANDING INVESTMENT CREDITS IN RUPIAH AND FOREIGN EXCHANGE BY ECONOMIC SECTOR
(MILIAR / BILLION RUPIAHS)

Lanjutan/Continued

Sektor Ekonomi Economic Sector	2017								2018					
	September		Oktober October		November		Desember December		Januari January		Februari February		Maret March	
	Dalam rupiah In rupiah	Dalam valuta asing In Foreign exchange	Dalam rupiah In rupiah	Dalam valuta asing In Foreign exchange	Dalam rupiah In rupiah	Dalam valuta asing In Foreign exchange	Dalam rupiah In rupiah	Dalam valuta asing In Foreign exchange	Dalam rupiah In rupiah	Dalam valuta asing In Foreign exchange	Dalam rupiah In rupiah	Dalam valuta asing In Foreign exchange	Dalam rupiah In rupiah	Dalam valuta asing In Foreign exchange
[1]	[16]	[17]	[18]	[19]	[20]	[21]	[22]	[23]	[24]	[25]	[26]	[27]	[28]	[29]
Pinjaman Berdasarkan Lapangan Usaha Loans by Industry	876 985	248 224	878 197	249 762	889 074	261 409	904 275	264 752	908 283	263 111	907 539	263 810	921 932	262 282
Pertanian, Kehutanan dan Perikanan <i>Agriculture, Forestry, and Fishing</i>	167 715	29 357	166 412	28 080	167 864	29 987	170 610	31 117	172 353	32 174	170 699	31 279	170 877	30 978
Pertambangan dan Penggalian <i>Mining and Quarrying</i>	9 161	43 550	8 910	43 140	8 988	43 122	9 094	42 883	8 527	39 875	8 453	38 076	8 336	37 200
Industri Pengolahan/ <i>Manufacturing</i>	139 409	88 771	137 689	90 562	138 914	91 632	134 231	92 586	132 879	91 790	132 258	93 687	132 202	92 207
Pengadaan Listrik dan Gas/ <i>Electricity and Gas</i>	76 501	25 802	76 063	27 180	75 599	31 270	85 233	31 913	84 499	31 885	83 791	33 259	82 981	34 011
Pengadaan Air, Pengelolaan Sampah, Limbah dan Daur Ulang/ <i>Water Supply, Sewerage, Waste Management, and Remediation Activities</i>	1 300	22	1 294	22	1 166	24	1 166	21	3 808	21	3 676	105	3 658	100
Konstruksi/ <i>Construction</i>	58 308	3 530	59 566	3 488	62 078	3 456	63 573	3 444	66 156	3 848	67 783	3 736	72 428	3 614
Perdagangan Besar dan Eceran, Reparasi Mobil dan Motor/ <i>Wholesale and Retail Trade and Repair of Motor Vehicles and Motorcycles</i>	119 046	8 759	120 101	8 349	121 406	8 414	121 906	8 283	121 471	8 871	122 437	8 939	123 424	8 179
Transportasi dan Pergudangan <i>Transportation and Storage</i>	60 351	16 699	60 972	16 662	61 579	18 641	63 185	19 831	63 659	19 454	63 003	19 295	63 357	20 067
Penyediaan Akomodasi dan Makan Minum <i>Accommodation and Food Service Activities</i>	67 355	8 458	67 270	8 588	67 463	8 656	67 546	8 434	67 559	8 364	67 556	8 681	67 906	8 702
Informasi dan Komunikasi <i>Information and Communication</i>	23 450	3 225	24 057	3 214	27 820	5 453	28 997	5 150	29 042	5 080	28 800	5 382	32 618	5 654
Jasa Keuangan dan Asuransi <i>Financial and Insurance Activities</i>	9 595	1 382	9 482	1 414	8 846	2 161	8 742	2 473	8 703	2 485	8 988	2 706	9 232	2 642
Real Estate/ <i>Real Estate Activities</i>	70 443	9 865	70 683	10 183	70 790	10 335	72 162	10 258	71 724	10 421	71 714	10 644	74 509	10 502
Jasa Perusahaan/ <i>Business Activities</i>	25 417	7 564	25 632	7 669	25 730	7 216	26 117	7 310	25 900	7 250	25 590	6 780	26 632	7 367
Administrasi Pemerintahan, Pertahanan dan Jaminan Sosial Wajib/ <i>Public Administration and Defence; Compulsory Social Security</i>	589	0	570	0	618	0	709	0	695	0	680	0	648	0
Jasa Pendidikan/ <i>Education</i>	7 843	49	8 189	30	8 243	28	8 537	28	8 590	27	8 688	27	8 601	19
Jasa Kesehatan dan Kegiatan Sosial <i>Human Health and Social Work Activities</i>	13 104	0	13 264	0	13 373	0	13 798	0	13 849	13	13 971	0	14 198	0
Jasa Lainnya/ <i>Other Services Activities</i>	27 398	1 190	28 043	1 181	28 596	1 014	28 668	1 019	28 870	1 552	29 451	1 214	30 324	1 039
Pinjaman Kepada Bukan Lapangan Usaha (Konsumsi Rumah Tangga)/Loans to Non-Industry (Household Consumption)	0	0	0	0	0	0	0	0	6	0	0	0	0	0
Jumlah/Total	876 985	248 224	878 197	249 762	889 074	261 409	904 275	264 752	908 290	263 111	907 539	263 810	921 932	262 282

Sumber : Bank Indonesia

Source : Bank of Indonesia

**TABEL: 3.6 SUKU BUNGA DEPOSITO BERJANGKA BANK UMUM
TABLE: COMMERCIAL BANKS INTEREST RATES ON TIME DEPOSIT
(PERSEN PER TAHUN / PERCENT PER ANNUM)**

Akhir Periode <i>End of Period</i>	Bank Umum / <i>Commercial Banks</i>					
	1 Bulan <i>1 Month</i>	3 Bulan <i>3 Month</i>	6 Bulan <i>6 Month</i>	12 Bulan <i>12 Month</i>	24 Bulan <i>24 Month</i>	
[1]	[2]	[3]	[4]	[5]	[6]	
2008	10,75	11,16	10,34	10,43	8,62	
2009	6,87	7,48	7,87	9,55	9,10	
2010	6,83	7,06	7,20	7,88	8,11	
2011	6,35	6,81	7,19	7,06	6,33	
2012	5,58	5,76	6,05	6,09	5,47	
2013	7,92	7,61	7,49	6,89	8,17	
2014	8,58	8,94	9,30	8,79	9,26	
2015	7,60	7,99	8,54	8,47	9,07	
2016	6,46	6,69	7,11	7,31	7,38	
2017	5,81	6,10	6,60	6,79	6,67	
Maret	6,44	6,69	7,03	7,10	7,06	
April	6,37	6,64	7,02	7,10	7,02	
Mei	6,37	6,62	7,03	7,11	6,97	
Juni	6,30	6,62	6,95	7,05	6,95	
Juli	6,32	6,56	6,89	7,04	6,96	
Agustus	6,30	6,54	6,86	7,06	6,94	
September	6,09	6,46	6,80	6,99	6,91	
Oktober	5,89	6,32	6,74	6,93	6,93	
November	5,80	6,17	6,63	6,82	6,72	
Desember	5,81	6,10	6,60	6,79	6,67	
2018						
Januari	5,72	6,03	6,49	6,68	6,74	
Februari	5,65	5,97	6,40	6,56	6,73	
Maret	5,65	5,88	6,29	6,46	6,74	

Sumber : Bank Indonesia

Source : Bank of Indonesia

PENJELASAN TEKNIS

1. Melalui Undang-Undang Nomor 25 Tahun 2007 pemerintah menetapkan kebijakan Penanaman Modal Asing dan Penanaman Modal Dalam Negeri Langsung.
2. Proyek-proyek PMA dan PMDN adalah proyek-proyek yang disetujui pemerintah.
3. Proyek-proyek PMDN merupakan penjumlahan proyek-proyek baru ditambah dengan proyek PMA yang beralih status menjadi PMDN, dikurangi proyek PMDN yang dicabut izin usahanya.
4. Proyek-proyek PMA merupakan penjumlahan-penjumlahan proyek-proyek baru, dikurangi proyek PMA yang beralih status menjadi PMDN dan proyek PMA yang dicabut izin usahanya

TECHNICAL NOTES

1. *Through Act No. 25 of 2007 the government set policies on Foreign Direct Investment and Domestic Direct Investment, respectively.*
2. *Foreign and domestic direct investment projects are all projects approved by the government.*
3. *Domestic Direct Investment (PMDN) projects are composed of new PMDN projects and Foreign Direct Investment (PMA) projects which have been re-classified as PMDN projects, excluding all PMDN projects which approvals have been revoked.*
4. *PMA projects are composed of new PMA projects, excluding PMA projects which have been re-classified as PMDN projects and PMA projects which approvals have been revoked.*

PENANAMAN MODAL
INVESTMENT

TABEL: 4.1.1
TABLE:

PERKEMBANGAN REALISASI INVESTASI PENANAMAN MODAL DALAM NEGERI MENURUT SEKTOR EKONOMI
STATISTIC OF DOMESTIC DIRECT INVESTMENT REALIZATION BY ECONOMIC SECTOR
(MILIAR/ BILLION RUPIAHS)

Sektor Ekonomi <i>Economic Sector</i>	1 Jan s/d 31 Mar 2017 <i>Jan 1st up to Mar 31st</i> 2017		1 Apr s/d 30 Jun 2017 <i>Apr 1st up to Jun 30th</i> 2017		1 Jul s/d 30 Sep 2017 <i>Jul 1st up to Sep 30th</i> 2017		1 Okt s/d 31 Des 2017 <i>Oct 1st up to Dec 31st</i> 2017		1 Jan s/d 31 Des 2017 <i>Jan 1st up to Dec 31st</i> 2017		1 Jan s/d 31 Mar 2018 <i>Jan 1st up to Mar 31st</i> 2018	
	Proyek <i>Project</i>	Investasi <i>Investment</i>	Proyek <i>Project</i>	Investasi <i>Investment</i>	Proyek <i>Project</i>	Investasi <i>Investment</i>	Proyek <i>Project</i>	Investasi <i>Investment</i>	Proyek <i>Project</i>	Investasi <i>Investment</i>	Proyek <i>Project</i>	Investasi <i>Investment</i>
[1]	[2]	[3]	[4]	[5]	[6]	[7]	[8]	[9]	[10]	[11]	[12]	[13]
1. Pertanian, Perburuan, Kehutanan dan Perikanan <i>Agriculture, Hunting, Forestry and Fisheries</i>	177	3 948,3	266	3 859,4	217	4 877,2	410	10 262,4	681	22 947,1	278	10 672,8
a. Pertanian / <i>Agriculture</i>	170	3 943,7	254	3 828,9	206	4 863,2	385	10 248,3	641	22 883,9	265	10 618,9
b. Kehutanan / <i>Forestry</i>	3	2,9	3	8,0	1	7,8	7	11,5	10	30,1	0	0,0
c. Perikanan / <i>Fisheries</i>	4	1,7	9	22,6	10	6,2	18	2,6	30	33,1	13	53,9
2. Pertambangan dan Penggalian / <i>Mining and Quarrying</i>	35	8 093,7	69	7 450,8	63	4 340,8	133	749,7	218	20 635,1	147	5 620,1
3. Perindustrian / <i>Manufacturing</i>	751	27 211,1	1 860	24 907,5	906	20 856,4	2 502	26 176,6	4 513	99 187,4	1 088	21 403,9
4. Listrik, Gas dan Air / <i>Electricity, Gas and Water</i>	168	7 294,0	205	5 830,1	200	8 807,1	246	3 496,3	434	25 427,5	330	7 769,7
5. Konstruksi / <i>Construction</i>	61	1 047,6	135	9 965,7	105	8 584,9	145	10 772,0	283	30 334,3	157	13 043,0
6. Perdagangan Besar dan Eceran, Restoran dan Hotel <i>Wholesale and Retail Trade, Restaurants and Hotels</i>	312	1 670,8	684	1 457,3	359	2 074,0	832	3 307,4	1 517	8 509,6	621	3 790,1
7. Transpor, Pergudangan dan Komunikasi <i>Transport, Storages and Communication</i>	114	15 985,0	143	4 563,9	98	5 136,5	159	8 788,0	313	34 473,5	137	10 267,2
8. Lembaga Keuangan, Perasuransian, Real Estate dan Jasa Perusahaan / <i>Financing, Insurance, Real Estate and Business Services</i>	115	3 316,6	227	2 656,3	167	8 332,3	229	2 941,3	459	17 246,6	176	2 435,4
9. Jasa Masyarakat, sosial dan perorangan <i>Community, Social and Personal Services</i>	79	197,7	158	314,3	120	1 924,6	242	1 152,9	420	3 589,4	197	1 351,5
J U M L A H / T O T A L	1 812	68 764,8	3 747	61 005,4	2 235	64 933,8	4 898	67 646,6	8 838	262 350,5	3 131	76 353,8

Catatan - Angka tahunan adalah jumlah Proyek Baru serta nilai investasi proyek baru dan perluasan

- Jika ada Angka proyek tanpa investasi berarti proyek (Kontrak karya), sebaliknya jika ada angka investasi

Sumber Badan Koordinasi Penanaman Modal

**PENANAMAN MODAL
INVESTMENT**

TABEL: 4.1.2 PERKEMBANGAN REALISASI INVESTASI PENANAMAN MODAL DALAM NEGERI MENURUT LOKASI
TABLE: STATISTIC OF DOMESTIC DIRECT INVESTMENT REALIZATION BY LOCATION
(MILIAR/BILLION RUPIAHS)

Lokasi Location	1 Jan s/d 31 Mar 2017 Jan 1st up to Mar 31st 2017		1 Apr s/d 30 Jun 2017 Apr 1st up to Jun 30th 2017		1 Jul s/d 30 Sep 2017 Jul 1st up to Sep 30th 2017		1 Okt s/d 31 Des 2017 Oct 1st up to Dec 31st 2017		1 Jan s/d 31 Des 2017 Jan 1st up to Dec 31st 2017		1 Jan s/d 31 Mar 2018 Jan 1st up to Mar 31st 2018	
	Proyek Project	Investasi Investment	Proyek Project	Investasi Investment	Proyek Project	Investasi Investment	Proyek Project	Investasi Investment	Proyek Project	Investasi Investment	Proyek Project	Investasi Investment
[1]	[2]	[3]	[4]	[5]	[6]	[7]	[8]	[9]	[10]	[11]	[12]	[13]
SUMATERA	430	14 355,9	604	7 189,3	562	12 691,9	941	12 227,0	1 693	46 464,0	885	10 037,5
Aceh	43	503,4	11	61,1	61	127,7	82	90,6	154	782,8	119	248,8
Sumatera Utara	64	4 311,5	145	1 440,3	76	2 573,8	194	3 358,0	307	11 683,6	110	2 122,1
Sumatera Barat	67	570,6	102	237,7	94	558,0	83	150,7	192	1 517,0	120	892,7
R i a u	74	3 001,7	117	1 227,1	93	2 516,2	171	4 084,9	285	10 829,8	147	1 977,2
J a m b i	32	385,2	29	226,9	42	742,5	105	1 652,1	152	3 006,6	74	648,6
Sumatera Selatan	75	2 631,5	83	1 734,7	66	2 309,5	110	1 524,5	233	8 200,2	82	1 987,0
Bengkulu	6	0,0	10	22,7	23	205,6	23	68,3	45	296,5	53	400,5
Lampung	9	1 589,9	25	1 800,4	13	3 087,1	34	537,4	69	7 014,8	27	560,3
Kepulauan Bangka Belitung	15	1 258,7	29	255,3	22	157,5	28	63,2	58	1 734,7	52	539,6
Kepulauan Riau	45	103,5	53	183,2	72	414,0	111	697,3	198	1 398,0	101	660,8
JAWA	964	40 834,9	2 436	42 523,9	1 154	39 195,5	3 069	43 445,7	5 555	165 999,9	1 503	40 689,4
DKI Jakarta	132	11 807,6	355	10 181,8	139	10 673,7	371	14 599,2	659	47 262,3	134	8 829,0
Jawa Barat	180	9 102,2	478	11 797,4	269	8 109,5	701	9 381,5	1 211	38 390,6	324	6 747,4
Jawa Tengah	224	4 973,7	544	2 816,5	282	5 276,6	720	6 799,2	1 403	19 866,0	402	10 250,3
DI. Yogyakarta	24	72,3	47	131,2	25	32,9	62	58,3	92	294,6	56	4 846,8
Jawa Timur	293	9 390,6	730	15 561,4	292	11 441,5	850	8 651,0	1 491	45 044,5	420	6 188,0
Banten	111	5 488,5	282	2 035,6	147	3 661,3	365	3 956,5	699	15 141,9	167	3 827,9
BALI DAN NUSA TENGGARA	62	2 641,8	85	1 467,5	73	1 898,3	125	1 080,2	223	7 087,9	107	2 402,9
Bali	17	79,0	41	54,8	27	86,5	56	372,1	101	592,5	32	54,5
Nusa Tenggara Barat	21	2 200,0	27	1 244,2	27	1 675,2	34	294,1	61	5 413,5	42	1 127,7
Nusa Tenggara Timur	24	362,8	17	168,5	19	136,6	35	414,0	61	1 081,9	33	1 220,7
KALIMANTAN	193	7 865,2	399	6 242,3	266	7 162,8	487	8 963,7	850	30 234,1	372	15 854,2
Kalimantan Barat	76	2 439,3	111	1 124,2	88	2 526,2	138	6 291,2	248	12 380,9	126	2 515,1
Kalimantan Tengah	26	316,1	57	1 462,9	56	697,4	104	561,4	177	3 037,8	100	7 089,6
Kalimantan Selatan	28	1 850,5	77	279,4	35	56,9	77	795,0	142	2 981,9	42	3 850,1
Kalimantan Timur	53	3 197,2	109	3 292,8	76	3 465,6	119	1 024,6	197	10 980,2	84	2 174,2
Kalimantan Utara	10	62,1	45	83,0	11	416,7	49	291,5	86	853,3	20	225,3
SULAWESI	141	2 359,9	198	3 541,8	160	2 879,3	246	1 303,5	459	10 084,6	217	6 227,1
Sulawesi Utara	20	257,6	26	61,5	15	1 087,2	28	81,9	57	1 488,2	21	881,6
Sulawesi Tengah	27	257,2	33	982,5	32	496,2	37	193,7	60	1 929,7	42	854,0
Sulawesi Selatan	60	251,6	91	805,1	66	205,5	138	707,1	242	1 969,4	107	1 480,1
Sulawesi Tenggara	25	1 406,2	38	1 063,1	27	422,3	26	257,1	62	3 148,7	28	648,4
Gorontalo	6	82,4	5	358,7	9	447,4	6	0,0	16	888,4	8	1 531,8
Sulawesi Barat	3	104,9	5	270,9	11	220,7	11	63,7	22	660,2	11	831,3
MALUKU DAN PAPUA	22	707,1	25	40,5	20	1 105,9	30	626,4	58	2 480,0	47	1 142,9
Maluku	3	10,0	2	8,6	0	0,0	6	33,6	8	52,3	23	302,5
Maluku Utara	2	344,1	2	0,0	2	328,8	4	477,7	7	1 150,6	16	836,9
Papua	17	353,0	12	31,8	12	730,6	13	102,3	33	1 217,9	4	1,9
Papua Barat	0	0,0	9	0,0	6	46,5	7	12,8	10	59,2	4	1,5
J U M L A H / T O T A L	1 812	68 764,8	3 747	61 005,4	2 235	64 933,8	4 898	67 646,6	8 838	262 350,5	3 131	76 353,8

Catatan - Angka tahunan adalah jumlah Proyek Baru serta nilai investasi proyek baru dan perluasan

- Jika ada Angka proyek tanpa investasi berarti pr

(Kontrak karya), sebaliknya jika ada angka inv e

Sumber Badan Koordinasi Penanaman Modal

PENANAMAN MODAL
INVESTMENT

TABEL: 4.2.1 PERKEMBANGAN REALISASI INVESTASI PENANAMAN MODAL LUAR NEGERI MENURUT SEKTOR EKONOMI
TABLE: STATISTIC OF FOREIGN DIRECT INVESTMENT REALIZATION BY ECONOMIC SECTOR
(JUTA/MILLION US \$)

Sektor Ekonomi <i>Economic Sector</i>	1 Jan s/d 31 Mar 2017 <i>Jan 1st up to Mar 31st 2017</i>		1 Apr s/d 30 Jun 2017 <i>Apr 1st up to Jun 30th 2017</i>		1 Jul s/d 30 Sep 2017 <i>Jul 1st up to Sep 30th 2017</i>		1 Okt s/d 31 Des 2017 <i>Oct 1st up to Dec 31st 2017</i>		1 Jan s/d 31 Des 2017 <i>Jan 1st up to Dec 31st 2017</i>		1 Jan s/d 31 Mar 2018 <i>Jan 1st up to Mar 31st 2018</i>	
	Proyek <i>Project</i>	Investasi <i>Investment</i>	Proyek <i>Project</i>	Investasi <i>Investment</i>	Proyek <i>Project</i>	Investasi <i>Investment</i>	Proyek <i>Project</i>	Investasi <i>Investment</i>	Proyek <i>Project</i>	Investasi <i>Investment</i>	Proyek <i>Project</i>	Investasi <i>Investment</i>
[1]	[2]	[3]	[4]	[5]	[6]	[7]	[8]	[9]	[10]	[11]	[12]	[13]
1. Pertanian, Perburuan, Kehutanan dan Perikanan <i>Agriculture, Hunting, Forestry and Fisheries</i>	333	483,5	438	495,9	342	346,4	524	374,4	969	1 700,2	296	596,6
a. Pertanian / <i>Agriculture</i>	284	465,4	344	470,2	267	303,4	408	353,7	770	1 592,8	241	572,8
b. Kehutanan / <i>Forestry</i>	24	13,7	36	22,1	42	4,6	45	7,6	82	48,1	24	20,0
c. Perikanan / <i>Fisheries</i>	25	4,3	58	3,6	33	38,4	71	13,1	117	59,3	31	3,8
2. Pertambangan dan Penggalian / <i>Mining and Quarrying</i>	232	1 165,4	353	1 006,3	255	1 034,6	391	1 169,6	729	4 375,9	233	640,5
3. Perindustrian / <i>Manufacturing</i>	1 503	3 234,5	4 307	3 830,7	1 534	3 418,2	5 079	2 665,1	9 059	13 148,7	1 400	3 088,0
4. Listrik, Gas dan Air / <i>Electricity, Gas and Water</i>	258	706,8	285	989,6	297	989,8	333	1 555,3	587	4 241,4	312	859,6
5. Konstruksi / <i>Construction</i>	61	6,8	232	74,9	85	27,0	215	116,1	460	224,7	39	46,8
6. Perdagangan Besar dan Eceran, Restoran dan Hotel <i>Wholesale and Retail Trade, Restaurants and Hotels</i>	1 443	561,4	4 375	738,6	1 810	640,9	4 561	442,8	9 083	2 383,7	1 552	494,4
7. Transpor, Pergudangan dan Komunikasi <i>Transport, Storages and Communication</i>	134	179,7	347	236,4	152	455,2	344	1 028,3	670	1 899,6	131	327,9
8. Lembaga Keuangan, Perasuransian, Real Estate dan Jasa Perusahaan / <i>Financing, Insurance, Real Estate and Business Services</i>	302	779,9	417	393,7	349	861,2	461	838,9	984	2 873,7	411	1 879,0
9. Jasa Masyarakat, sosial dan perorangan <i>Community, Social and Personal Services</i>	534	175,7	1 956	493,7	714	557,9	1 969	164,6	3 716	1 391,9	636	198,2
J U M L A H / T O T A L	4 800	7 293,7	12 710	8 259,7	5 538	8 331,2	13 877	8 355,1	26 257	32 239,8	5 010	8 130,8

Catatar - Angka tahunan adalah jumlah Proyek Baru serta nilai investasi proyek baru dan perluasan

- Jika ada Angka proyek tanpa investasi berarti pr

(Kontrak karya), sebaliknya jika ada angka inve

Sumber Badan Koordinasi Penanaman Modal

**PENANAMAN MODAL
INVESTMENT**

TABEL: 4.2.2 PERKEMBANGAN REALISASI INVESTASI PENANAMAN MODAL LUAR NEGERI MENURUT LOKASI
TABLE: STATISTIC OF FOREIGN DIRECT INVESTMENT REALIZATION BY LOCATION
(JUTA/MILLION US \$)

Lokasi Location	1 Jan s/d 31 Mar 2017 Jan 1st up to Mar 31st 2017		1 Apr s/d 30 Jun 2017 Apr 1st up to Jun 30th 2017		1 Jul s/d 30 Sep 2017 Jul 1st up to Sep 30th 2017		1 Okt s/d 31 Des 2017 Oct 1st up to Dec 31st 2017		1 Jan s/d 31 Des 2017 Jan 1st up to Dec 31st 2017		1 Jan s/d 31 Mar 2018 Jan 1st up to Mar 31st 2018	
	Proyek Project	Investasi Investment	Proyek Project	Investasi Investment	Proyek Project	Investasi Investment	Proyek Project	Investasi Investment	Proyek Project	Investasi Investment	Proyek Project	Investasi Investment
[1]	[2]	[3]	[4]	[5]	[6]	[7]	[8]	[9]	[10]	[11]	[12]	[13]
SUMATERA	622	920,1	1 133	1 567,7	689	1 636,5	1 431	1 373,1	2 529	5 497,2	698	1 326,0
Aceh	23	0,9	39	5,5	43	2,3	52	14,4	89	23,2	48	3,3
Sumatera Utara	152	195,3	313	397,3	155	332,3	341	590,0	564	1 514,9	164	243,2
Sumatera Barat	35	5,5	63	7,1	52	160,5	84	21,3	146	194,4	40	42,5
R i a u	71	114,2	173	192,6	81	555,3	179	199,1	285	1 061,1	71	532,8
J a m b i	21	27,8	33	3,9	36	29,8	66	15,3	103	76,8	41	23,5
Sumatera Selatan	83	203,6	99	664,2	87	164,8	126	150,4	261	1 182,9	82	226,7
Bengkulu	15	13,7	15	62,9	14	40,8	26	21,3	50	138,7	13	23,2
Lampung	34	35,0	51	11,6	39	32,3	56	41,6	133	120,6	36	29,6
Kepulauan Bangka Belitung	29	48,3	36	5,1	33	50,7	43	49,0	86	153,1	28	9,6
Kepulauan Riau	159	275,7	311	217,4	149	267,7	458	270,7	812	1 031,5	175	191,6
JAWA	2 889	3 735,4	9 516	3 659,2	3 457	4 618,2	10 055	4 748,2	19 475	16 761,1	2 891	5 308,5
DKI Jakarta	1 378	934,7	4 644	1 098,8	1 555	1 122,8	4 135	1 438,6	8 803	4 595,0	1 160	1 494,8
Jawa Barat	651	1 520,3	2 273	977,2	808	1 543,6	2 939	1 101,9	5 309	5 142,9	753	2 255,1
Jawa Tengah	168	518,9	499	432,0	223	545,4	542	876,2	955	2 372,5	158	437,2
DI. Yogyakarta	26	3,8	113	10,8	47	8,3	110	13,6	179	36,5	51	69,2
JawaTimur	298	242,4	830	431,7	360	319,3	1 039	573,2	1 750	1 566,7	357	177,9
Banten	368	515,2	1 157	708,8	464	1 078,8	1 290	744,7	2 479	3 047,5	412	874,5
BALI DAN NUSA TENGGARA	552	194,7	1 034	522,6	627	215,2	1 288	225,4	2 199	1 158,0	682	261,6
Bali	301	135,2	663	467,6	298	114,9	826	169,1	1 429	886,9	322	204,7
Nusa Tenggara Barat	197	30,6	289	20,7	261	40,0	371	40,8	604	132,1	306	18,0
Nusa Tenggara Timur	54	28,9	82	34,3	68	60,3	91	15,5	166	139,0	54	38,9
KALIMANTAN	390	799,4	561	860,2	409	426,1	588	801,8	1 101	2 887,4	345	323,6
Kalimantan Barat	147	190,6	185	167,7	126	102,7	178	107,5	323	568,4	131	48,2
Kalimantan Tengah	87	208,9	110	128,2	90	76,2	139	227,7	246	641,0	77	42,6
Kalimantan Selatan	24	75,4	60	71,1	37	21,5	59	75,8	117	243,8	21	25,0
Kalimantan Timur	105	300,2	170	447,7	122	222,6	169	314,8	340	1 285,2	91	194,4
Kalimantan Utara	27	24,4	36	45,5	34	3,1	43	76,0	75	149,0	25	13,5
SULAWESI	240	905,7	334	1 238,8	234	747,8	365	594,6	669	3 487,0	299	497,3
Sulawesi Utara	54	151,5	52	39,6	65	159,4	86	132,5	167	482,9	75	46,8
Sulawesi Tengah	57	269,2	89	709,8	70	282,6	87	283,9	161	1 545,6	84	228,4
Sulawesi Selatan	68	201,9	109	289,1	39	105,9	118	115,9	196	712,8	75	52,1
Sulawesi Tenggara	38	272,2	50	167,4	41	194,5	45	58,8	92	693,0	38	167,3
Gorontalo	14	2,1	24	32,9	10	3,0	18	3,4	37	41,3	16	2,1
Sulawesi Barat	9	8,8	10	0,0	9	2,4	11	0,1	16	11,4	11	0,7
MALUKU DAN PAPUA	107	738,4	132	411,2	122	687,5	150	611,9	284	2 448,9	95	413,8
Maluku	10	91,9	17	29,1	10	50,1	19	40,9	34	212,0	11	2,4
Maluku Utara	15	32,2	20	82,8	20	54,2	17	58,9	28	228,1	17	42,2
Papua	57	589,8	30	25,2	64	562,2	76	498,1	135	1 924,1	50	367,0
Papua Barat	25	24,5	65	274,1	28	21,0	38	14,0	87	84,7	17	2,3
J U M L A H / T O T A L	4 800	7 293,7	12 710	8 259,7	5 538	8 331,2	13 877	8 355,1	26 257	32 239,8	5 010	8 130,8

Catatan - Angka tahunan adalah jumlah Proyek Baru serta nilai investasi proyek baru dan perluasan

- Jika ada Angka proyek tanpa investasi berarti pn

(Kontrak karya), sebaliknya jika ada angka inv €

Sumber Badan Koordinasi Penanaman Modal

PENANAMAN MODAL
INVESTMENT

TABEL: 4.2.3 PERKEMBANGAN REALISASI INVESTASI PENANAMAN MODAL LUAR NEGERI MENURUT NEGARA
TABLE: STATISTIC OF FOREIGN DIRECT INVESTMENT REALIZATION BY COUNTRY
(JUTA/MILLION US \$)

Negara Asal Origin Country	1 Jan s/d 31 Mar 2017 Jan 1st up to Mar 31st 2017		1 Apr s/d 30 Jun 2017 Apr 1st up to Jun 30th 2017		1 Jul s/d 30 Sep 2017 Jul 1st up to Sep 30th 2017		1 Okt s/d 31 Des 2017 Oct 1st up to Dec 31st 2017		1 Jan s/d 31 Dec 2017 Jan 1st up to Dec 31st 2017		1 Jan s/d 31 Mar 2018 Jan 1st up to Mar 31st 2018	
	Proyek Project	Investasi Investment	Proyek Project	Investasi Investment	Proyek Project	Investasi Investment	Proyek Project	Investasi Investment	Proyek Project	Investasi Investment	Proyek Project	Investasi Investment
[1]	[2]	[3]	[4]	[5]	[6]	[7]	[8]	[9]	[10]	[11]	[12]	[13]
1. AMERIKA/AMERICA	359	851,8	1 052	588,3	500	1 103,0	999	844,0	2 055	3 387,2	421	819,0
U.S.A.	94	587,4	348	381,5	101	569,8	336	454,2	625	1 992,8	83	372,2
Kanada / Canada	30	15,2	52	15,3	20	21,7	45	33,4	96	85,7	20	8,9
Amerika Lainnya / Rest Of America	235	249,2	652	191,5	379	511,5	618	356,4	1 334	1 308,7	318	437,9
2. EROPA/EUROPE	620	559,6	1 657	1 300,0	632	968,5	1 928	988,7	3 498	3 817,1	616	480,5
Belgia / Belgium	24	35,4	66	70,4	25	8,8	87	15,9	136	130,5	21	5,7
Denmark	4	0,0	26	0,0	7	10,9	37	7,0	56	18,0	8	0,0
Perancis/France	97	34,5	222	97,4	89	96,3	242	21,4	460	249,6	96	8,4
Italia / Italy	58	11,3	87	1,9	49	9,0	95	42,7	181	64,9	46	4,2
Belanda / Netherlands	140	246,0	387	244,2	157	459,8	496	539,3	871	1 489,4	140	170,4
Norwegia / Norway	7	0,2	16	1,0	7	0,3	20	4,2	33	5,6	3	7,9
Jerman / Germany	43	7,7	191	174,7	40	13,8	220	92,8	367	289,0	45	25,5
Inggris / United Kingdom	119	116,2	286	332,6	102	134,9	288	190,7	585	774,8	96	37,0
Swiss / Switzerland	25	45,8	122	330,1	49	189,1	140	50,4	227	615,5	36	105,8
Eropa Lainnya / Rest of Europe	103	62,5	254	47,7	107	45,6	303	24,3	582	179,8	125	115,6
3. ASIA	3 527	5 412,1	9 328	5 978,6	4 077	5 872,6	10 173	5 946,2	19 305	23 209,0	3 710	6 588,7
Jepang / Japan	414	1 402,6	1 840	1 443,0	394	1 154,0	2 069	996,6	3 646	4 996,2	375	1 362,0
Tiongkok / China	480	599,6	763	1 355,6	602	782,3	823	623,8	1 977	3 361,2	529	676,2
Korea Selatan / South Korea	402	423,1	1 582	478,2	567	465,2	1 666	658,1	3 274	2 024,6	517	940,0
Hongkong	272	402,1	540	617,5	324	346,0	613	751,0	1 157	2 116,5	336	516,1
Taiwan	70	224,3	260	70,5	99	41,3	326	60,9	585	397,0	84	39,0
Singapura / Singapore	1 314	2 054,4	3 045	1 607,1	1 468	2 457,6	3 300	2 322,5	5 951	8 441,6	1 331	2 648,2
India	90	8,8	234	10,4	112	251,7	243	15,7	509	286,6	84	15,7
Asia Lainnya / Rest of Asia	485	297,3	1 064	396,3	511	374,5	1 133	517,6	2 206	1 585,3	454	391,5
4. AUSTRALIA	187	152,9	450	62,1	218	114,9	519	207,6	922	537,6	196	137,1
Australia	158	146,7	366	59,3	194	109,3	405	198,6	730	513,9	176	135,3
Selandia Baru / New Zealand	10	4,2	34	2,6	13	2,4	44	5,9	73	15,1	8	0,5
Australia Lainnya / Rest of Australia	19	2,0	50	0,2	11	3,2	70	3,1	119	8,6	12	1,3
5. AFRIKA/AFRICA	107	317,3	223	330,9	111	272,0	258	368,6	477	1 288,9	67	105,4
Nigeria	4	0,0	3	0,1	2	0,1	9	0,3	14	0,5	4	0,0
Afrika Lainnya / Rest Of Africa	103	317,3	220	330,8	109	271,9	249	368,3	463	1 288,4	63	105,4
J U M L A H / T O T A L	4 800	7 293,7	12 710	8 259,7	5 538	8 331,2	13 877	8 355,1	26 257	32 239,8	5 010	8 130,8

Catatan - Angka tahunan adalah jumlah Proyek Baru serta nilai investasi proyek baru dan perluasan

- Jika ada Angka proyek tanpa investasi berarti proyek baru (Kontrak karya), sebaliknya jika ada angka investasi berarti proyek perluasan

Sumber Badan Koordinasi Penanaman Modal

PENJELASAN TEKNIS

TECHNICAL NOTES

A. PERTANIAN

1. Produksi tanaman pangan (padi dan palawija) merupakan hasil perkalian antara luas panen dengan produktivitas (rata-rata hasil per hektar). Data realisasi luas panen diperoleh dari laporan bulanan Mantri Pertanian/Kepala Cabang Dinas Kecamatan (KCD) secara lengkap dari seluruh kecamatan di Indonesia. Data realisasi produktivitas diperoleh dari hasil Survei Ubinan yang dilakukan setiap subround (caturwulan/empat bulanan) oleh Koordinator Statistik Kecamatan (KSK) dan KCD. Pengumpulan data produktivitas dilaksanakan pada waktu panen petani dengan pengukuran langsung di lapangan pada plot ubinan berukuran $2\frac{1}{2}$ m x $2\frac{1}{2}$ m. Sedangkan data ramalan/perkiraan diperoleh dari hasil penghitungan dengan menggunakan model statistik.
2. Produksi tanaman perkebunan yang disajikan merupakan produksi tanaman perkebunan yang dihasilkan oleh perusahaan perkebunan besar di seluruh Indonesia baik perusahaan perkebunan besar negara maupun swasta. Sumber data yang digunakan adalah hasil Survei Perusahaan Perkebunan Bulanan yang dilakukan secara lengkap/sensus. Pengumpulan data bulanan dilakukan dengan cara *Mailing System* yaitu kuesioner dikirimkan langsung melalui pos dari BPS ke Administrasi Perkebunan. Jumlah perusahaan perkebunan besar adalah 1853 buah

B. INDEKS PRODUKSI INDUSTRI

1. Data runtun indeks produksi industri besar dan sedang bulanan dan triwulanan yang disajikan dalam publikasi ini merupakan hasil pengolahan dari "Survei Industri Besar dan Sedang Bulanan" yang dilakukan oleh Badan Pusat Statistik.
2. Mulai tahun 2002, indeks produksi industri besar dan sedang menggunakan kerangka sampel tahun 2000. Sesuai dengan kerangka sampel, maka indeks hanya dapat disajikan maksimal dalam 2 digit dan 1 digit ISIC revisi 3.
3. Perubahan kerangka sampel tahun 1990 dilakukan dengan pertimbangan bahwa kerangka sampel tersebut dipandang sudah tidak representatif lagi. Selain itu dengan penggantian kerangka sampel yang baru, diharapkan "panel bias" yang terjadi dapat dikurangi.
4. Metodologi penarikan sampel masih sama dengan yang lama, yaitu menggunakan "Cut Off Point" dan PPS.

A. AGRICULTURE

1. *Food crops production (paddy and secondary food crops) is generated by multiplying harvested area and productivity (yield per hectare). Data of real harvested area is compiled from monthly report filled by the Subdistrict Agriculture Extension Service from all sub-districts in the country. Data of real productivity is collected through the Crop Cutting Survey which is conducted every subround (quarterly) by the Subdistrict Statistics Coordinators and Subdistrict Agriculture Extension Service. Productivity information is collected at the time farmers doing their harvest through direct measurement on the plot in size $2\frac{1}{2}$ m x $2\frac{1}{2}$ m. Moreover, forecast figures are generated based on the statistical model.*
2. *Production of plantation crops that are presented are produced by large plantation estates in Indonesia that cover government and private plantation estates. Source data is a Monthly Survey, which is conducted by census. The monthly survey is done by mailing system that is sent directly by post to the Administrator of Plantation. The number of plantation estates is 1853 units*

B. MANUFACTURING PRODUCTION INDEX

1. *The series data of the monthly and quarterly indices of industrial production for large and medium manufacturing presented in this publication is based on "Monthly Large and Medium Manufacturing Industry Survey" conducted by BPS-Statistics Indonesia.*
2. *Since 2002, the industrial production indices of large and medium manufacturing have been using the 2000 sampling frame. In accordance with the sample design, the indices can be published maximally only in 2-digit and 1-digit ISIC revised 3.*
3. *The changes of 1990 sampling frame was done by consideration that the sampling frame was not representative anymore. More over, with the new sampling frame, it's hoped that "the panel bias" occurred could be reduced.*
4. *Methodology of the sample selection is still the same as the old one, i.e. "Cut Off Point" and PPS.*

5. Metode penghitungan indeks produksi bulanan tetap menggunakan “Metode Divisia”.

6. Formula
Penghitungan indeks produksi bulanan mengikuti langkah-langkah sebagai berikut:

a. Rasio komoditi.

$$R_{ijk} = \frac{Q_{ijk2}}{Q_{ijk1}} \quad (a)$$

b. Rasio perusahaan.

$$R_{ij} = e^{\left[\frac{\sum_k V_{ijk}}{\sum_k V_{ijk}} \times \ln(R_{ijk}) \right]} \quad (b)$$

c. Rasio 2-digit ISIC.

$$R_2 = e^{\left[\frac{\sum W_{ijadj} V_{ij}}{\sum W_{ijadj} V_{ij}} \times \ln(R_{ij}) \right]} \quad (c)$$

d. Rasio 1-digit ISIC.

$$R_{tot} = e^{\left[\frac{\sum_i W_{i2} V_{i2}}{\sum_i W_{i2} V_{i2}} \times \ln(R_{i2}) \right]} \quad (d)$$

e. Indeks produksi.

$$I_t = I_{t-1} \times R_t \dots \dots \dots \quad (e)$$

f. Indeks produksi triwulanan dihitung berdasarkan rata-rata indeks selama tiga bulan pada triwulan yang bersangkutan.

5. The methodology of calculation for the monthly production indices is still using “Divisia Method”.

6. Formula
Computation of the monthly production indices follow these steps:
a. Commodity ratio.

$$R_{ijk} = \frac{Q_{ijk2}}{Q_{ijk1}} \quad (a)$$

b. Establishment ratio

$$R_{ij} = e^{\left[\frac{\sum_k V_{ijk}}{\sum_k V_{ijk}} \times \ln(R_{ijk}) \right]} \quad (b)$$

c. 2-digit ISIC ratio.

$$R_2 = e^{\left[\frac{\sum W_{ijadj} V_{ij}}{\sum W_{ijadj} V_{ij}} \times \ln(R_{ij}) \right]} \quad (c)$$

d. 1-digit ISIC ratio.

$$R_{tot} = e^{\left[\frac{\sum_i W_{i2} V_{i2}}{\sum_i W_{i2} V_{i2}} \times \ln(R_{i2}) \right]} \quad (d)$$

e. Production indices

$$I_t = I_{t-1} \times R_t \dots \dots \dots \quad (e)$$

f. Quarterly production indices are calculated by averaging the three month indices of the concerned quarter.

Dimana :

- a. R_{ijk} adalah rasio komoditi- k untuk perusahaan- j dalam ISIC i pada bulan ke-2 terhadap bulan ke-1.

Q_{ijk2} adalah produksi dari komoditi k untuk perusahaan j dalam ISIC i pada bulan ke 2.

Q_{ijk1} adalah produksi komoditi k untuk perusahaan j dalam ISIC i pada bulan ke 1.

- b. R_{ij} adalah rasio perusahaan j dalam ISIC i pada bulan ke-2 terhadap bulan ke-1.

V_{ijk} nilai produksi dari komoditi k untuk perusahaan j dalam ISIC i selama periode dua bulan.

- c. R_2 adalah rasio 2-digit ISIC pada bulan ke-2 terhadap bulan ke-1.
 V_{ij} nilai output yang diproduksi oleh perusahaan j dalam ISIC i selama periode dua bulan, dimana:

$$V_{ij} = \sum_k V_{ijk}$$

V_{i2} total nilai produksi dari seluruh perusahaan untuk 2 digit ISIC i selama periode dua bulan, dimana:

$$V_{i2} = \sum_j V_{ij}$$

W_{i2} adalah total penimbang sampling dari seluruh perusahaan dalam 2 digit ISIC i selama periode dua bulan, dimana:

$$W_{i2} = \sum_j W_{ij\text{adj}} V_{ij}$$

$W_{ij\text{adj}}$ adalah penimbang sampling yang disesuaikan untuk perusahaan j dalam 2 digit ISIC i .

- d. R_{tot} adalah rasio total produksi pada bulan ke-2 terhadap bulan ke-1.

- e. I_t adalah indeks produksi total setiap ISIC pada bulan ke t .
 I_{t-1} adalah indeks produksi total pada bulan ke $t-1$.
 R_t adalah rasio untuk setiap ISIC pada bulan ke t

Where:

- a. R_{ijk} is the ratio of commodity k for establishment j in ISIC i of the 2nd months to the 1st month.

Q_{ijk2} is the production of commodity k for establishment j in ISIC i at the 2nd month.

Q_{ijk1} is the production of commodity k for establishment j in ISIC i at the 1st month.

- b. R_{ij} is the ratio of establishment j in ISIC i of the 2nd month to the 1st month.

V_{ijk} is the production value of commodity k for establishment j in ISIC i during the two-month period.

- c. R_2 is the 2-digit ISIC ratio of the 2nd month to the 1st month.

V_{ij} is the production value of establishment j in ISIC i during the two-month period, where:

$$V_{ij} = \sum_k V_{ijk}$$

V_{i2} is the total of production value for all establishments in 2-digit ISIC i during the two-month period, where:

$$V_{i2} = \sum_j V_{ij}$$

W_{i2} is the total of sampling weight for all establishments in 2-digit ISIC i during the two-month period, where:

$$W_{i2} = \sum_j W_{ij\text{adj}} V_{ij}$$

$W_{ij\text{adj}}$ is the sampling weight adjusted for establishment j in 2-digit ISIC i .

- d. R_{tot} is the ratio of production total of the 2nd month to the 1st month.

- e. I_t is the index of total production in the t -th month.
 I_{t-1} is the index of total production in the $t-1$ month.
 R_t is the ratio for each ISIC in the t -th month.

**PRODUKSI
PRODUCTION**

**TABEL: 5.1 PRODUKSI¹⁾ TANAMAN PANGAN
TABLE: PRODUCTION¹⁾ OF FOOD CROPS
(TON)**

Tahun dan subround <i>Year and subround</i>	Padi <i>Paddy</i>	Padi saw ah <i>Wetland paddy</i>	Padi ladang <i>Dryland paddy</i>	Jagung <i>Maize</i>	Kedelai <i>Soybeans</i>	Kacang tanah <i>Peanuts</i>	Ubi kayu <i>Cassava</i>	Ubi jalar <i>Sweet potatoes</i>
[1]	[2]	[3]	[4]	[5]	[6]	[7]	[8]	[9]
2005	54 151 097	51 317 758	2 833 339	12 523 894	808 353	836 295	19 321 183	1 856 969
2006	54 454 937	51 647 490	2 807 447	11 609 463	747 611	838 096	19 986 640	1 854 238
2007	57 157 435	54 199 693	2 957 742	13 287 527	592 534	789 089	19 988 058	1 886 852
2008	60 325 925	57 169 771	3 156 154	16 317 252	775 710	770 054	21 756 991	1 881 761
2009	64 398 890	61 171 223	3 227 667	17 629 748	974 512	777 888	22 039 145	2 057 913
2010	66 469 394	63 018 116	3 451 278	18 327 636	907 031	779 228	23 918 118	2 051 046
Jan - Apr	29 323 792	26 409 866	2 913 926	9 072 681	248 795	298 458	4 928 007	661 440
Mei - Agt	22 152 985	21 781 438	371 547	5 155 916	327 379	309 888	9 454 859	718 686
Sep - Des	14 992 617	14 826 812	165 805	4 099 039	330 857	170 882	9 535 252	670 920
2011	65 756 904	62 527 607	3 229 297	17 643 250	851 286	691 289	24 044 025	2 196 033
Jan - Apr	30 629 008	27 893 293	2 735 715	8 094 067	248 830	297 464	6 558 143	733 122
Mei - Agt	21 090 832	20 747 480	343 352	5 114 140	250 921	240 683	9 807 064	805 086
Sep - Des	14 037 064	13 886 834	150 230	4 435 043	351 535	153 142	7 678 818	657 825
2012	69 056 126	65 188 400	3 867 726	19 387 022	843 153	712 857	24 177 372	2 483 460
Jan - Apr	32 132 657	28 905 666	3 226 991	9 647 950	213 756	282 287	4 773 312	760 138
Mei - Agt	23 540 426	23 096 106	444 320	5 510 474	253 008	291 122	9 952 273	1 021 349
Sep - Des	13 383 043	13 186 628	196 415	4 228 598	376 389	139 448	9 451 787	701 973
2013	71 279 709	67 391 608	3 888 101	18 511 853	779 992	701 680	23 936 921	2 386 729
Jan - Apr	32 398 677	29 124 507	3 274 170	8 823 368	223 741	259 333	4 474 483	732 817
Mei - Agt	22 967 655	22 533 292	434 363	5 310 778	249 629	294 620	10 071 863	845 384
Sep - Des	15 913 377	15 733 809	179 568	4 377 707	306 622	147 727	9 390 575	808 528
2014	70 846 465	67 102 361	3 744 104	19 008 426	954 997	638 896	23 436 384	2 382 658
Jan - Apr	31 562 789	28 449 116	3 113 673	8 608 935	270 790	222 088	5 089 914	724 046
Mei - Agt	22 757 916	22 302 870	455 046	5 891 110	316 281	281 855	8 866 931	788 722
Sep - Des	16 525 760	16 350 375	175 385	4 508 381	367 926	134 953	9 479 539	869 890
2015	75 397 841	71 766 496	3 631 345	19 612 435	963 183	605 449	21 801 415	2 297 634
Jan - Apr	33 057 115	30 088 636	2 968 479	9 544 012	247 558	234 519	4 463 922	752 119
Mei - Agt	25 776 257	25 229 780	546 477	5 804 249	359 133	261 139	9 357 469	779 310
Sep - Des	16 564 469	16 448 080	116 389	4 264 174	356 492	109 791	7 980 024	766 205

Catatan : 1) Kualitas produksi : padi = Gabah Kering Giling (GKG); jagung = pipilan kering;
kacang tanah dan kedelai = biji kering; ubi kayu dan ubi jalar = umbi basah

Note : 1) Form of production : paddy = dry unhusked paddy; maize = dry shelled;
peanuts and soybeans = dry shelled; cassava and sweet potatoes = fresh roots

**PRODUKSI
PRODUCTION**

**TABEL: 5.2 PRODUKSI PERKEBUNAN BESAR MENURUT JENIS TANAMAN
TABLE: PRODUCTION OF LARGE ESTATE CROPS BY TIPE OF CROPS
(000 TON)**

Tahun dan bulan <i>Year and month</i>	Karet kering <i>Dry rubber</i>	Minyak sawit <i>Palm oil</i>	Biji sawit <i>Palm kernel</i>	Coklat <i>Cocoa</i>	Kopi <i>Coffee</i>	Teh <i>Tea</i>	Kulit kina <i>Cinchona bark</i>	Gula tebu ¹⁾ <i>Cane sugar</i>	Tembakau ¹⁾ <i>Tobacco</i>
[1]	[2]	[3]	[4]	[5]	[6]	[7]	[8]	[9]	[10]
2007	578,5	11 438,0	2 593,2	68,6	24,1	116,5	0,5	2 623,8	3,1
2008	594,6	12 477,8	2 829,2	62,9	28,1	112,8	0,4	2 668,4	2,6
2009	522,3	13 872,3	3 145,5	67,6	28,7	107,3	0,6	2 333,9	4,1
2010	541,5	14 038,1	3 183,1	65,1	29,0	100,1	0,7187	2 288,7	3,4
2011	572,8	15 198,0	3 446,0	67,5	22,2	95,1	0,4262	2 244,2	2,4
2012	582,8	16 817,8	3 363,6	53,3	29,3	91,7	0,4656	2 592,6	2,4
2013	581,5	17 771,3	3 554,3	55,5	30,5	94,1	0,1507	1 185,3	3,1
2014	569,7	19 072,8	4 089,4	30,0	31,0	103,5	0,1507	1 196,3	2,2
2015 ^{x)}	587,8	20 615,9	4 246,7	29,8	32,0	103,9	0,1540	1 372,7	2,2
September	75,6	1 887,1	365,3	2,8	5,9	8,0	0,0101	259,9	0,2
Oktober	73,6	1 778,3	310,5	2,7	2,7	8,5	0,0143	148,7	0,2
November	65,2	1 699,8	263,9	2,7	2,1	8,6	0,0105	74,0	0,2
Desember	80,4	1 628,3	224,3	2,7	0,3	8,8	0,0096	1,0	0,2
2016 ^{xx)}	440,8	15 148,2	3 787,0	41,6	22,2	44,0	0,0783	694,1	2,5
Januari	28,0	847,7	211,9	3,2	0,4	3,4	0,0086	0,0	0,2
Februari	28,4	789,3	197,3	3,0	0,4	3,3	0,0054	0,0	0,2
Maret	27,3	890,2	222,6	3,2	0,4	3,4	0,0050	0,0	0,2
April	26,1	1 010,6	252,7	3,6	1,2	4,0	0,0053	14,4	0,2
Mei	41,8	1 554,7	388,7	3,8	2,2	5,3	0,0052	30,6	0,3
Juni	41,7	1 559,0	389,8	4,6	2,5	5,8	0,0058	102,1	0,3
Juli	41,6	1 563,4	390,9	3,4	1,4	2,7	0,0058	146,8	0,2
Agustus	41,4	1 567,8	391,9	3,4	3,7	3,3	0,0058	135,3	0,2
September	41,3	1 572,1	393,0	3,4	3,3	3,0	0,0058	129,5	0,2
Oktober	41,2	1 418,8	354,7	3,4	1,5	2,3	0,0058	91,8	0,2
Nopember	41,1	1 264,7	316,2	3,3	2,6	4,2	0,0105	39,7	0,2
Desember	41,0	1 109,6	277,4	3,3	2,5	3,3	0,0096	3,8	0,2
2017 ^{xx)}									
Januari	28,8	932,5	232,7	3,4	0,4	4,2	0,0093	0,5	0,2
Februari	27,8	868,3	216,7	3,2	0,4	4,1	0,0079	1,5	0,2
Maret	27,8	979,3	244,4	3,4	0,4	4,2	0,0077	1,9	0,2
April	26,9	1 061,2	277,4	3,9	1,3	4,3	0,0061	15,2	0,3
Mei	43,0	1 632,4	426,8	4,1	2,3	4,9	0,0132	32,5	0,3
Juni	42,9	1 637,0	428,0	4,9	2,6	5,0	0,0133	108,2	0,3
Juli	42,6	1 616,6	428,0	3,7	1,5	3,1	0,0061	148,3	0,2
Agustus	42,5	1 621,1	429,2	3,7	3,8	3,2	0,0132	136,7	0,2
September	42,4	1 625,6	430,4	3,6	3,4	3,2	0,0133	130,8	0,2

Catatan 1) Termasuk produksi yang bahan mentahnya dari perkebunan rakyat

Note : 1) Including production which uses raw materials from smallholders

PRODUKSI
PRODUCTION

TABEL: 5.3A **INDEKS PRODUKSI BULANAN INDUSTRI BESAR DAN SEDANG**
TABLE: MONTHLY PRODUCTION INDICES OF LARGE AND MEDIUM MANUFACTURING INDUSTRY
(2010 = 100) ¹⁾

Tahun Year	Triwulan / Quarter I				Triwulan / Quarter II				Triwulan / Quarter III				Triwulan / Quarter IV				Rata-rata Average
	Januari	Februari	Maret	Rata-rata Average	April	Mei	Juni	Rata-rata Average	Juli	Agustus	September	Rata-rata Average	Oktober	Nov ember	Desember	Rata-rata Average	
[1]	[2]	[3]	[4]	[5]	[6]	[7]	[8]	[9]	[10]	[11]	[12]	[13]	[14]	[15]	[16]	[17]	[18]
2010	96,59 (-3,41)	97,28 (0,72)	101,37 (4,20)	98,41 (-1,59)	101,44 (0,07)	100,90 (-0,53)	104,72 (3,79)	102,35 (4,00)	100,93 (-3,61)	101,12 (0,18)	92,32 (-8,70)	98,13 (-4,13)	100,77 (9,15)	101,72 (0,95)	100,83 (-0,88)	101,11 (3,04)	100,00 (1,43)
2011	101,66 (0,83)	98,06 (-3,54)	105,86 (7,95)	101,86 (0,75)	102,19 (-3,47)	105,63 (3,37)	107,23 (1,52)	105,02 (3,09)	109,45 (2,07)	103,10 (-5,80)	104,12 (0,99)	105,56 (0,52)	107,59 (3,33)	101,35 (-5,80)	102,89 (1,53)	103,94 (-1,53)	104,10 (4,10)
2012	102,76 (-0,13)	105,63 (2,80)	102,46 (-3,00)	103,62 (-0,31)	103,38 (0,90)	108,31 (4,77)	109,79 (1,37)	107,16 (3,42)	111,41 (1,47)	100,78 (-9,54)	109,61 (8,76)	107,27 (0,10)	118,17 (7,82)	114,13 (-3,42)	114,12 (-0,01)	115,47 (7,65)	108,38 (4,12)
2013	113,91 (-0,18)	112,31 (-1,41)	112,58 (0,24)	112,94 (-2,20)	114,12 (1,37)	115,78 (1,45)	113,34 (-2,10)	114,41 (1,31)	115,28 (1,71)	113,37 (-1,65)	116,36 (2,64)	115,00 (0,51)	118,05 (1,45)	116,20 (-1,57)	117,36 (0,99)	117,20 (1,91)	114,89 (6,01)
2014	117,32 (-0,03)	116,60 (-0,61)	116,80 (0,17)	116,91 (-0,25)	117,25 (0,39)	120,16 (2,48)	120,22 (0,05)	119,21 (1,97)	117,05 (-2,64)	120,13 (2,63)	127,74 (6,34)	121,64 (2,04)	124,37 (-2,64)	121,73 (-2,12)	124,94 (2,64)	123,68 (1,68)	120,36 (4,76)
2015	123,60 (-1,29)	120,16 (-2,97)	124,65 (4,84)	122,81 (-0,70)	127,11 (1,31)	123,03 (-3,21)	126,26 (2,62)	125,47 (2,16)	122,21 (-3,20)	127,01 (3,93)	130,31 (2,60)	126,51 (0,83)	132,07 (1,35)	129,77 (-1,74)	126,84 (-2,26)	129,56 (2,41)	126,09 (4,76)
2016	126,50 (-0,27)	128,50 (1,58)	128,67 (0,13)	127,89 (-1,29)	127,28 (-1,08)	131,69 (3,47)	136,30 (3,50)	131,76 (3,02)	132,93 (-2,47)	134,72 (1,35)	130,37 (-3,23)	132,67 (0,70)	(132,15) (1,37)	(132,42) (0,20)	(132,27) (-0,12)	(132,28) (-0,30)	(131,15) (4,01)
2017	130,86 (-1,06)	133,35 (1,90)	136,57 (2,42)	133,59 (0,99)	135,43 (-0,83)	140,43 (3,69)	134,78 (-4,02)	136,88 (2,46)	138,09 (2,46)	141,22 (2,27)	140,43 (-0,56)	139,91 (2,22)	140,60 (0,12)	139,00 (-1,14)	137,58 (-1,02)	139,06 (-0,61)	137,36 (4,74)
2018	(142,00) ^{x)} (3,21)	(140,75) ^{xx)} (-0,88)	(138,11) ^{xxx)} (-1,87)	(140,28) ^{xxx)} (0,88)													

Catatan : Angka dalam tanda kurung () menunjukkan pertumbuhan (dalam persen)

1) Sebelum 2010 menggunakan tahun dasar 2000 (2000=100)

Mulai 2010 menggunakan tahun dasar 2010 (2010=100)

Notes : Figure within brackets () indicate growth (in percent)

1) Before 2010 using 2000 as base year (2000=100)

Starting 2010 using 2010 as base year (2010=100)

PRODUKSI
PRODUCTION

TABEL: 5.3B
TABLE:

INDEKS PRODUKSI TRIWULANAN INDUSTRI BESAR DAN SEDANG
QUARTERLY PRODUCTION INDICES OF LARGE AND MEDIUM MANUFACTURING INDUSTRY
(2010 = 100)

Kode Industri <i>Industry Code</i>	Uraian / <i>Description</i>	2016				Rata-rata <i>Average</i>	2017				Rata-rata <i>Average</i>	2018
		I	II	III	IV	2016	I	II	III	IV	2017	[xxx]
[1]	[2]	[3]	[4]	[5]	[6]	[7]	[8]	[9]	[10]	[11]	[12]	[13]
10	Industri Makanan - Manufacture of food products	154,97	170,18	174,84	167,87	166,97	167,75	181,93	191,00	193,50	183,54	191,12
11	Industri Minuman - Manufacture of beverages	112,01	115,56	110,27	110,77	112,15	105,60	106,11	114,28	110,27	109,06	115,80
12	Industri Pengolahan Tembakau - Manufacture of tobacco products	112,37	113,72	113,93	116,98	114,25	112,30	114,57	116,62	118,66	115,54	117,18
13	Industri Tekstil - Manufacture of textiles	72,85	68,73	66,09	67,07	68,69	69,63	66,76	69,15	70,17	68,93	68,77
14	Industri Pakaian Jadi - Manufacture of wearing apparels	113,82	110,17	108,90	109,59	110,62	109,29	116,55	116,50	123,48	116,45	127,92
15	Industri Kulit, Barang dari Kulit dan Alas Kaki - Manufacture of leather and related products and footwear	143,21	148,98	146,18	154,50	148,21	153,63	153,54	152,76	166,17	156,53	182,62
16	<i>Industri Kayu, Barang dari Kayu dan Gabus (Tidak Termasuk Furnitur) dan Barang Anyaman dari Bambu, Rotan dan Sejenisnya - Manufacture of</i>	81,58	80,26	77,70	75,07	78,65	76,66	77,15	76,88	82,84	78,38	80,51
17	<i>Industri Kertas dan Barang dari Kertas - Manufacture of paper and paper products</i>	88,14	94,44	93,93	91,92	92,11	94,91	89,05	91,37	84,33	89,83	84,24
18	Industri Pencetakan dan Reproduksi Media Rekaman - Printing and reproduction of recorded media	128,10	130,91	130,10	134,86	130,99	131,61	136,75	139,21	130,92	134,62	148,65
20	Industri Bahan Kimia dan Barang dari Bahan Kimia - Manufacture of chemicals and chemical products	125,85	127,65	131,31	137,76	130,64	138,40	141,64	143,52	132,88	138,81	126,64
21	Industri Farmasi, Produk Obat Kimia dan Obat Tradisional - Manufacture of pharmaceuticals, medicinal chemical and botanical products	176,51	181,13	185,59	183,04	181,57	190,25	196,40	194,20	204,15	196,25	207,28
22	Industri Karet, Barang dari Karet dan Plastik - Manufacture of rubber and plastic products	105,92	105,58	103,51	107,69	105,68	114,10	106,08	108,13	118,17	111,62	124,42

PRODUKSI
PRODUCTION

TABEL: 5.3B
TABLE:

INDEKS PRODUKSI TRIWULANAN INDUSTRI BESAR DAN SEDANG
QUARTERLY PRODUCTION INDICES OF LARGE AND MEDIUM MANUFACTURING INDUSTRY
(2010 = 100)

Lanjutan / Continued

Kode Industri Industry Code	Uraian / Description	2016				Rata-rata Average	2017				Rata-rata Average	2018
		I	II	III	IV	2016	I	II	III	IV	2017	xxx)
						[7]					[12]	
[1]	[2]	[3]	[4]	[5]	[6]	[7]	[8]	[9]	[10]	[11]	[12]	[13]
23	Industri Barang Galian Bukan Logam - <i>Manufacture of other non-metallic mineral products</i>	147,33	149,00	155,10	155,89	151,83	147,36	142,74	152,91	160,74	151,53	154,19
24	Industri Logam Dasar - <i>Manufacture of basic metals</i>	126,36	123,05	118,16	124,42	123,00	124,61	131,67	132,30	131,91	130,37	136,96
25	Industri Barang Logam, Bukan Mesin dan Peralatannya - <i>Manufacture of fabricated metal products, excepts machinery and equipment</i>	158,44	148,11	151,81	155,17	153,38	161,42	161,82	165,19	164,55	163,25	169,05
26	Industri Komputer, Barang Elektronik dan Optik - <i>Manufacture of computers, electronic and optical products</i>	116,72	113,71	120,94	118,59	117,49	118,74	114,02	118,79	109,63	115,30	102,88
27	Industri Peralatan Listrik - <i>Manufacture of electrical equipment</i>	141,93	144,72	145,89	143,88	144,10	140,06	142,19	149,04	144,79	143,40	133,86
28	Industri Mesin dan Perlengkapan ytdl - <i>Manufacture of machinery and equipment n.e.c</i>	131,62	136,43	136,24	128,32	133,15	130,33	140,11	141,66	141,22	138,28	154,41
29	Industri Kendaraan Bermotor, Trailer dan Semi Trailer - <i>Manufacture of motor vehicles, trailers and semi-trailers</i>	153,72	154,23	151,53	151,79	152,82	154,92	148,34	156,63	152,58	153,12	159,39
30	Industri Alat Angkutan Lainnya - <i>Manufacture of other transport equipment</i>	71,37	71,84	71,95	71,52	71,67	69,62	72,87	76,29	81,85	75,16	79,67
31	Industri Furnitur - <i>Manufacture of furniture</i>	111,91	117,55	114,04	111,62	113,78	115,37	116,75	119,13	116,84	117,02	118,45
32	Industri Pengolahan Lainnya - <i>Other manufacturing</i>	81,85	81,54	81,50	79,68	81,14	79,10	77,09	77,52	76,63	77,58	78,02
33	Jasa Reparasi dan Pemasangan Mesin dan Peralatan - <i>Repair and installation of machinery and equipment</i>	88,41	93,28	85,64	86,53	88,47	85,37	86,41	88,77	85,40	86,49	83,40
Jumlah / Total		127,89	131,76	132,67	132,28	131,15	133,59	136,88	139,98	139,06	137,36	140,28

Catatan : ¹ Kode Industri 19 data tidak tersedia

**PRODUKSI
PRODUCTION**

TABEL: 5.4.1 PRODUKSI BULANAN 8 BAHAN TAMBANG DI INDONESIA ¹⁾
TABLE: MONTHLY PRODUCTION OF 8 MINERALS IN INDONESIA

Tahun dan bulan Year and month	Minyak bumi ²⁾ Crude petroleum (000 barrels)	Konsentrat timah Tin ore concentrate (metric ton)	Konsentrat bijih tembaga Copper ore concentrate (metric ton)	Bijih nikel Nickel ore (metric ton)	Bauxite ⁴⁾ (metric ton)	Batu bara Coal (metric ton)	Emas ³⁾ Gold (Kg)	Perak ³⁾ Silver (Kg)
[1]	[2]	[3]	[4]	[5]	[6]	[7]	[8]	[9]
2006	366 993	80 933	2 938 009	4 353 833	7 270 072	181 060 907	93 176	270 153
2007	357 143	66 137	2 814 952	7 118 436	11 663 144	174 832 673	117 851	268 967
2008	357 501	47 626	2 340 100	6 557 103	16 791 368	181 569 985	62 695	302 292
2009	346 312	44 941	3 484 122	5 806 887	14 720 320	209 344 688	126 963	321 127
2010	341 228	40 188	3 463 771	5 972 841	27 410 375	224 677 000	106 316	288 717
2011	332 752	40 199	2 700 826	6 336 634	40 643 852	291 164 557	77 722	227 173
2012 ^{x)}	314 985	44 202	2 385 121	8 571 383	31 443 325	361 028 398	69 291	247 827
2013 ^{xx)}	301 199	29 935	2 106 515	11 628 186	57 023 774	377 846 727	59 804	123 109
2014 ^{xx)}	289 948	51 915	1 571 483	1 386 999	2 556 429	402 551 854	69 023	119 189
2015 ^{xx)}	287 948	52 195	2 303 791	1 869 539	471 667	406 539 034	92 171	151 934
2016 ^{xx)}	306 442	42 698	2 696 036	1 262 967	494 721	423 950 415	80 868	185 234
Juni	26 331	2 920	195 896	98 222	38 549	34 731 876	5 297	11 345 ^{r)}
Juli	24 852	3 475	262 900	104 861	40 391	35 132 089	6 654	12 509 ^{r)}
Agustus	26 578	3 504	264 255	106 131	40 231	35 512 089	6 580	14 277 ^{r)}
September	24 598	4 432	263 413	106 666	39 861	36 272 089 ^{r)}	6 506	18 431 ^{r)}
Oktober	25 396	4 513	288 999	118 455	45 221	36 702 756	7 806	21 701 ^{r)}
November	24 983	4 542	290 464	118 885	45 561	37 842 756	7 881	24 297 ^{r)}
Desember	28 314	4 550	290 830	118 925	45 391	36 702 756	7 856	27 707 ^{r)}
2017 ^{xx)}								
Januari	22 411	6 926	249 321	189 434	111 652	38 293 300	8 160	28 460
Februari	21 954	4 900	92 909	183 100	109 533	35 313 350	6 841	19 683
Maret	26 547	6 084	72 690	173 092	118 463	41 627 200	4 382	16 680
April	22 571	6 196	100 616	354 313	129 082	41 187 710	7 090	21 841
Mei	24 928	6 972	199 306	353 579	134 073	40 584 990	8 429	30 572
Juni	26 718	4 688	197 122	369 974	153 640	33 358 770	7 614	24 821

Catatan : 1) Sebelum Juni 2013, data berasal dari Kementerian Energi dan Sumber Daya Mineral
2) Termasuk Kondensat
3) Mulai tahun 1983, produksi emas dan perak termasuk produksi perusahaan swasta
4) Menggunakan pendekatan volume ekspor

Note : 1) Before June 2013 data from Ministry of Energy and Mineral Resources
2) Including Condensate
3) Since 1983, data on gold and silver produced by private enterprises have been included
4) Using export volume approach

PRODUKSI
PRODUCTION

TABEL: 5.4.2 INDEKS PRODUKSI BULANAN 8 BAHAN TAMBANG DI INDONESIA ¹⁾
TABLE: MONTHLY PRODUCTION INDICES OF 8 MINERALS IN INDONESIA
(2010 = 100)

Tahun dan bulan <i>Year and month</i>	Minyak bumi ²⁾ <i>Crude petroleum</i>	Konsentrat timah <i>Tin ore concentrate</i>	Konsentrat bijih tembaga <i>Copper ore concentrate</i>	Bijih nikel <i>Nickel ore</i>	Bauxite ⁴⁾	Batu bara <i>Coal</i>	Emas ³⁾ <i>Gold</i>	Perak ³⁾ <i>Silver</i>	Indeks umum <i>General index</i>
[1]	[2]	[3]	[4]	[5]	[6]	[7]	[8]	[9]	[10]
2006	107,6	201,4	84,8	72,9	26,5	80,6	87,6	93,6	79,0
2007	102,1	164,6	81,3	119,2	42,6	77,8	110,8	93,2	110,1
2008	104,7	118,5	67,6	109,8	61,3	80,8	59,0	104,7	102,9
2009	101,5	111,8	100,6	97,2	53,7	93,2	119,4	111,2	97,4
2010	100,0	100,0	100,0	100,0	100,0	100,0	100,0	100,0	100,0
2011	97,5	100,0	78,0	106,1	148,3	122,4	73,1	78,7	103,9
2012 ^{x)}	92,3	110,0	68,9	143,5	114,7	160,7	65,2	85,8	109,6
2013 ^{xx)}	89,0	74,5	60,8	194,4	208,0	168,2	56,3	42,6	109,4
2014 ^{xx)}									
2015 ^{xx)}									
Desember	95,8	117,4	66,0	28,9	1,4	183,6	82,4	43,6	117,9
2016 ^{xx)}									
Juni	92,6	87,2	67,9	19,7	1,7	185,5	59,8	47,2 ^{ᵀ)}	115,5
Juli	87,4	103,8	91,1	21,1	1,8	187,6	75,1	52,0 ^{ᵀ)}	117,9
Agustus	93,5	104,6	91,6	21,3	1,8	189,7	74,3	59,3 ^{ᵀ)}	121,4
September	86,5	132,3	91,3	21,4	1,8	201,8	73,4	76,6 ^{ᵀ)}	119,6
Oktober	89,3	134,8	100,1	23,8	1,9	196,0	88,1	90,2 ^{ᵀ)}	123,8
November	87,9	135,6	100,6	23,9	2,0	202,1	89,0	101,0 ^{ᵀ)}	125,2
Desember	99,6	135,9	100,8	23,9	2,0	196,0	88,7	115,2 ^{ᵀ)}	128,8
2017 ^{xx)}									
Januari	78,8	206,8	86,4	38,1	4,9	204,5	92,1	118,3	120,6
Februari	77,2	146,3	32,2	36,8	4,8	188,6	77,2	81,8	106,3
Maret	93,4	181,7	25,2	34,8	5,2	222,3	49,5	69,3	122,0
April	79,4	185,0	34,9	71,2	5,7	220,0	80,0	90,8	118,2
Mei	87,7	208,2	69,0	71,0	5,9	216,8	95,1	127,1	126,7
Juni	94,0	140,0	68,3	74,3	6,7	178,2	85,9	103,2	116,3

Catatan : 1) Sebelum Juni 2013, data berasal dari Kementerian Energi dan Sumber Daya Mineral
2) Termasuk Kondensat
3) Mulai tahun 1983, produksi emas dan perak termasuk produksi perusahaan swasta
4) Menggunakan pendekatan volume ekspor

Note : 1) Before June 2013 data from Ministry of Energy and Mineral Resources
2) Including Condensate
3) Since 1983, data on gold and silver produced by private enterprises have been included
4) Using export volume approach

PRODUKSI
PRODUCTION

TABEL: 5.5 PRODUKSI MINYAK MENTAH (TERMASUK KONDENSAT) DAN GAS
TABLE: CRUDE PETROLEUM (INCLUDING CONDENSATE) AND GAS PRODUCTION
(000 BARRELS)

Tahun dan bulan <i>Year and month</i>	Minyak / Petroleum (000 barrels)			Gas / Gas	
	Pertamina	Kontrak produksi bagi hasil <i>Production sharing contract</i>	Jumlah <i>Total</i>	G A S (000 MSCF)	L N G (000 MMBTU)
[1]	[2]	[3]	[4]	[5]	[6]
2006	42 256	324 737	366 993	3 178 278	1 159 770
2007	41 024	316 119	357 143	2 949 506	1 258 951
2008	42 069	315 432	357 501	2 893 415	1 093 435
2009	45 757	300 555	346 312	3 023 944	970 769
2010	46 820	294 408	341 228	3 291 912	1 017 216
2011	45 299	283 951	329 250	3 256 379	1 139 750
2012 ^{x)}	46 593	268 072	314 665	3 174 644	1 051 017
2013 ^{xx)}	44 628	257 767	301 199	2 967 374	971 334
2014 ^{xx)}	45 654	244 294	289 948	2 808 588	963 907
2015 ^{xx)}	38 112	249 836	287 948	2 547 410	904 668
2016 ^{xx)}	42 192	264 249	306 442	2 529 288	899 131
Juni	3 547	22 783	26 331	204 929	76 463
Juli	3 783	21 069	24 852	212 609	80 463
Agustus	3 599	22 979	26 578	209 619	74 953
September	3 235	21 363	24 598	206 021	68 969
Oktober	3 450	21 945	25 396	217 952	80 987
November	3 471	21 512	24 983	211 881	75 476
Desember	4 640	23 674	28 314	214 772	81 488
2017 ^{xx)}					
Januari	3 014	22 411	19 396	197 243	81 957
Februari	3 411	21 954	18 544	204 172	73 244
Maret	3 270	26 547	23 278	208 266	79 373
April	3 684	22 571	18 887	179 358	59 199
Mei	3 610	24 928	21 318	191 045	72 235
Juni	3 481	26 718	23 237	193 106	80 236

PRODUKSI
PRODUCTION

TABEL: 5.6.1 INDEKS DAN PERTUMBUHAN PEKERJA TETAP, HARI ORANG, BALAS JASA DAN UPAH, SERTA NILAI KONSTRUKSI YANG DISELESAIKAN
TABLE: INDICES AND GROWTH OF PERMANENT WORKERS, MANDAYS, COMPENSATION AND WAGES, AND VALUE OF CONSTRUCTION COMPLETED
(2010=100)

Tahun dan Triwulan Year and Quarter	Pekerja Tetap Permanent Workers		Hari Orang Mandays		Balas Jasa dan Upah Compensation and Wages		Nilai Konstruksi Construction Value	
	Indeks/ Indices	Pertumbuhan/ Growth	Indeks/ Indices	Pertumbuhan/ Growth	Indeks/ Indices	Pertumbuhan/ Growth	Indeks/ Indices	Pertumbuhan/ Growth
[1]	[2]	[3]	[4]	[5]	[6]	[7]	[8]	[9]
2005	74,17	9,45	47,63	17,07	37,90	22,83	35,24	25,29
2006	79,52	7,21	54,95	15,37	45,83	20,93	43,63	23,83
2007	84,52	6,29	64,44	17,26	56,03	22,25	53,58	22,80
2008	90,06	6,55	75,23	16,75	68,39	22,06	66,18	23,52
2009	95,60	6,16	87,88	16,82	83,54	22,15	82,25	24,28
2010	100,00	4,60	100,00	13,79	100,00	19,71	100,00	21,58
2011	103,94	3,94	111,38	11,38	117,64	17,64	118,92	18,92
2012	107,68	3,60	123,61	10,98	136,84	16,33	140,44	18,10
2013	110,73	2,84	136,44	10,38	157,83	15,34	165,19	17,62
2014	113,70	2,68	150,54	10,33	181,70	15,13	193,00	16,83
Triw / Qtr I	112,62	-0,67	142,71	-2,47	169,19	-3,14	178,82	-1,70
Triw / Qtr II	113,05	0,39	147,32	3,23	177,04	4,64	187,03	4,59
Triw / Qtr III	113,88	0,73	152,33	3,40	185,20	4,61	196,86	5,26
Triw / Qtr IV	115,26	1,21	159,79	4,90	195,37	5,49	209,29	6,31
2015	116,13	2,14	162,88	8,20	205,50	13,10	222,04	15,05
Triw / Qtr I	113,49	-1,54	152,58	-4,51	191,00	-2,24	204,72	-2,18
Triw / Qtr II	115,34	1,63	158,85	4,11	200,11	4,77	215,69	5,36
Triw / Qtr III	117,57	1,94	165,50	4,19	209,42	4,65	226,74	5,12
Triw / Qtr IV	118,13	0,48	174,59	5,50	221,49	5,77	241,01	6,29
2016	118,63	2,15	179,39	10,14	226,08	10,02	245,17	10,42
Triw / Qtr I	117,53	-0,51	172,52	-1,19	216,30	-2,34	234,93	-2,52
Triw / Qtr II	117,98	0,38	176,15	2,10	221,64	2,47	240,48	2,36
Triw / Qtr III	119,12	0,97	180,75	2,61	227,91	2,83	247,08	2,74
Triw / Qtr IV	119,90	0,66	188,14	4,09	238,49	4,64	258,21	4,50
2017	121,16	2,13	196,37	9,47	250,92	10,98	270,35	10,27
Triw / Qtr I	118,96	-0,78	184,66	-1,85	234,06	-1,86	252,90	-2,05
Triw / Qtr II	119,99	0,87	192,81	4,41	245,53	4,90	264,77	4,69
Triw / Qtr III	122,49	2,08	201,16	4,33	257,85	5,02	277,49	4,81
Triw / Qtr IV ^{x)}	123,21	0,59	206,86	2,83	266,22	3,25	286,22	3,15

Catatan: ^{x)} Angka Sementara

Sumber: Benchmark Indeks Konstruksi (2010=100), 2010-2015 dan Indikator Konstruksi, Triwulan III-2017

Note : ^{x)} Preliminary Figure

Source: Benchmark of Construction Indices (2010=100), 2010-2015 and Construction Indicator, 3rd Quarter-2017

PRODUKSI
PRODUCTION

TABEL: 5.6.2
TABLE:

INDEKS PEKERJA TETAP, HARI ORANG, BALAS JASA DAN UPAH, SERTA NILAI KONSTRUKSI YANG DISELESAIKAN MENURUT PROVINSI
INDICES OF PERMANENT WORKERS, MANDAYS, COMPENSATION AND WAGES, AND VALUE OF CONSTRUCTION COMPLETED BY PROVINCE
(2010=100)

Provinsi Province	Pekerja Tetap / Permanent Workers					Hari Orang / Mandays					Balas Jasa dan Upah Compensation and Wages					Nilai Konstruksi / Construction Value				
	IV-2016	I-2017	II-2017	III-2017	IV-2017 ^x	IV-2016	I-2017	II-2017	III-2017	IV-2017 ^x	IV-2016	I-2017	II-2017	III-2017	IV-2017 ^x	IV-2016	I-2017	II-2017	III-2017	IV-2017 ^x
	[4]	[5]	[6]	[6]	[7]	[9]	[10]	[11]	[11]	[12]	[14]	[15]	[16]	[16]	[17]	[19]	[20]	[21]	[21]	[22]
1. Aceh	123,69	123,15	123,15	124,06	124,80	170,85	167,33	172,18	177,47	181,81	199,46	196,74	203,37	210,86	216,16	212,53	208,36	215,98	223,23	228,17
2. Sumatera Utara	119,95	119,27	120,47	125,27	126,16	184,87	182,74	188,73	200,25	206,07	233,24	229,38	240,49	254,46	262,20	244,68	241,66	251,71	264,47	272,57
3. Sumatera Barat	116,21	116,09	116,51	117,41	118,26	177,53	176,64	182,81	189,00	192,98	207,53	207,13	216,18	222,98	227,71	214,80	214,17	222,36	230,05	235,10
4. Riau	124,49	124,04	125,87	127,31	127,83	206,98	205,13	213,62	222,14	227,74	246,42	245,25	256,17	267,69	275,01	267,90	266,53	280,42	293,26	301,82
5. Jambi	117,98	116,86	116,86	117,63	117,63	148,26	145,84	151,21	156,58	159,04	190,73	187,95	194,49	201,57	204,77	201,82	199,68	207,43	213,73	217,64
6. Sumatera Selatan	123,09	121,80	123,19	124,66	126,97	194,01	189,82	197,57	208,36	215,43	233,85	229,78	240,27	254,00	264,49	248,27	241,56	251,95	265,32	273,59
7. Bengkulu	117,13	115,83	115,83	116,57	116,99	159,46	156,08	161,80	165,90	167,91	184,47	180,35	186,82	192,05	195,50	189,39	183,09	189,38	194,02	197,08
8. Lampung	114,03	113,25	113,25	113,25	113,25	173,03	170,36	175,59	181,69	185,62	196,76	193,87	200,15	206,53	211,39	205,60	203,55	210,63	216,83	221,20
9. Kep. Bangka Belitung	112,65	111,37	111,37	111,37	113,04	156,49	153,97	160,88	167,39	171,37	184,08	180,94	189,41	196,60	201,93	190,48	187,20	195,28	201,86	206,89
10. Kepulauan Riau	130,40	129,92	131,88	133,06	134,38	175,44	174,29	182,25	186,04	190,52	216,60	215,09	226,01	232,97	237,92	231,68	229,94	241,56	247,10	252,73
11. DKI Jakarta	116,14	115,43	116,59	121,10	121,82	206,31	199,99	211,95	223,42	230,19	238,09	230,10	244,05	260,20	269,27	262,71	253,71	269,23	286,19	295,58
12. Jawa Barat	123,30	122,30	124,43	126,90	129,19	198,94	194,97	205,43	217,44	222,78	284,63	279,74	296,52	312,54	323,17	308,10	302,38	320,13	338,56	349,41
13. Jawa Tengah	124,03	123,13	124,30	126,06	126,58	196,73	195,94	203,96	214,75	219,57	268,18	266,97	278,73	293,69	302,35	284,79	282,32	294,78	310,64	320,06
14. DI Yogyakarta	116,42	116,04	116,78	116,78	116,78	167,82	164,70	172,01	179,29	184,17	210,02	206,12	215,67	224,89	230,35	223,14	219,56	230,28	241,13	247,79
15. Jawa Timur	118,17	116,44	117,06	120,88	120,98	179,30	175,73	185,61	195,50	201,22	258,70	253,62	268,13	286,14	294,89	270,87	264,48	279,08	294,59	303,81
16. Banten	112,73	111,39	112,63	114,74	115,19	201,76	196,57	207,16	215,31	220,85	255,60	250,46	263,22	273,77	282,25	259,84	254,56	267,60	280,58	288,98
17. Bali	119,57	119,34	120,14	120,84	121,65	173,56	172,53	180,00	185,87	190,74	225,74	223,58	234,65	244,21	249,94	235,37	232,54	243,94	253,88	260,64
18. Nusa Tenggara Barat	113,56	113,18	113,18	113,18	113,18	158,46	155,94	162,95	168,06	172,89	188,50	186,57	195,66	202,37	207,78	198,77	196,17	204,50	211,57	217,24
19. Nusa Tenggara Timur	116,32	115,04	116,89	116,89	116,89	144,28	141,31	145,92	149,31	152,44	179,15	175,80	181,64	186,76	190,20	184,27	180,83	187,17	191,99	195,64
20. Kalimantan Barat	114,39	114,17	114,95	114,95	115,41	169,13	166,79	172,51	176,04	180,49	218,35	216,01	224,28	231,18	236,76	227,84	224,69	233,75	242,19	248,54
21. Kalimantan Tengah	117,53	116,69	116,69	118,06	118,93	169,07	165,68	170,70	178,09	181,80	225,05	220,94	227,65	237,24	242,57	236,13	231,24	239,08	249,12	254,83
22. Kalimantan Selatan	116,93	116,69	116,69	116,69	116,69	196,46	191,87	200,16	208,82	213,39	252,39	246,79	257,11	267,49	273,49	260,28	253,80	265,13	277,60	285,41
23. Kalimantan Timur	135,98	136,29	137,62	139,61	140,05	191,16	191,65	202,33	208,56	214,80	258,39	259,41	274,88	283,69	292,64	265,83	266,85	282,13	292,23	301,01
24. Kalimantan Utara	131,88	132,17	132,17	133,50	134,32	193,11	193,61	201,89	213,03	218,47	258,45	259,47	270,55	288,23	297,19	268,31	269,34	281,56	297,30	305,22
25. Sulawesi Utara	114,76	113,23	113,92	117,12	117,12	147,33	145,04	150,71	156,35	158,97	206,22	202,52	209,83	220,48	225,04	218,66	213,99	222,30	232,89	238,16
26. Sulawesi Tengah	111,03	109,42	109,42	109,42	110,32	161,70	158,72	164,49	168,66	172,23	217,53	214,56	221,61	230,36	236,09	228,80	225,35	233,52	241,78	247,56
27. Sulawesi Selatan	123,74	122,85	125,12	127,19	127,89	183,79	182,91	192,16	201,76	206,66	231,35	230,25	244,63	256,78	263,82	245,77	243,89	256,23	269,40	277,35
28. Sulawesi Tenggara	116,88	116,61	116,61	116,61	118,69	162,22	159,11	164,03	170,12	172,70	198,51	194,81	200,65	207,78	212,58	213,73	210,63	217,14	225,42	231,22
29. Gorontalo	121,33	121,16	121,16	121,16	121,16	153,84	153,29	160,18	165,85	168,26	203,67	201,77	209,00	216,11	220,05	208,84	206,00	212,88	219,30	223,00
30. Sulawesi Barat	112,95	112,01	112,01	112,01	112,01	140,79	138,55	142,88	147,29	150,25	174,36	172,46	177,73	183,35	186,99	198,24	195,46	201,42	207,63	212,13
31. Maluku	116,39	114,39	115,60	115,60	115,60	171,08	168,65	174,99	180,15	184,36	206,78	203,86	212,53	220,97	226,60	212,44	207,23	215,25	220,36	225,59
32. Maluku Utara	114,68	113,27	113,27	114,65	116,92	143,61	142,49	148,49	152,22	154,84	194,77	192,64	200,47	205,13	209,36	204,37	201,60	207,78	213,04	217,51
33. Papua Barat	126,56	126,26	126,26	126,26	127,55	193,06	189,74	196,56	204,69	209,66	257,34	251,49	261,64	271,76	278,62	271,40	264,91	276,41	286,09	294,11
34. Papua	118,42	117,96	119,31	120,44	120,87	174,58	169,13	176,04	181,74	185,70	213,97	209,10	218,61	228,99	234,47	230,93	225,39	234,50	244,42	249,70
INDONESIA	119,90	118,96	119,99	122,49	123,21	188,14	184,66	192,81	201,16	206,86	238,49	234,06	245,53	257,85	266,22	258,21	252,90	264,77	277,49	286,22

Catatan: ^x) Angka Sementara

Sumber: Benchmark Indeks Konstruksi (2010=100), 2010-2015 dan Indikator Kontruksi, Triwulan III-2017

Note : ^x) Preliminary Figure

Source: Benchmark of Construction Indices (2010=100), 2010-2015 and Construction Indicator, 3rd Quarter-2017

**NERACA PEMBAYARAN DAN
PEMBAYARAN LUAR NEGERI
BALANCE OF PAYMENT AND
INTERNATIONAL TRADE**

PENJELASAN TEKNIS

A. NERACA PEMBAYARAN

1. Data Neraca Pembayaran dikutip dari Statistik Ekonomi Keuangan Bank Indonesia. Perhitungan dilakukan oleh Bank Indonesia.
2. Angka nilai ekspor dan impor pada neraca pembayaran berbeda dengan angka dari Badan Pusat Statistik karena :
 - a. Perbedaan konsep pencatatan antara Badan Pusat Statistik dan Bank Indonesia.
 - b. Pencatatan Statistik Ekspor/Impor oleh BPS hanya bersumber dari dokumen PEB/PIB. Ekspor/Impor yang dilakukan dengan tidak menggunakan dokumen PEB/PIB tidak dicatat oleh BPS.

B. PERDAGANGAN LUAR NEGERI

1. Pencatatan Statistik Ekspor berdasarkan dokumen Pemberitahuan Ekspor Barang (PEB) dan pencatatan Statistik Impor berdasarkan dokumen Pemberitahuan Impor Barang (PIB), yang diterima BPS dari Kantor-kantor Bea dan Cukai.
2. Pencatatan Statistik Ekspor dan Impor meliputi seluruh wilayah pabean Indonesia, termasuk barang yang masuk dalam Kawasan Berikat Nusantara dan Pulau Batam.
3. Barang-barang yang tidak termasuk dalam pencatatan adalah :
 - a. Barang-barang yang di ekspor/impor tidak menggunakan PEB/PIB.
 - b. Pakaian dan barang-barang perhiasan penumpang untuk dipakai sendiri.
 - c. Barang-barang Korps Diplomatik.

TECHNICAL NOTES

A. BALANCE OF PAYMENTS

1. *Data for Balance of Payments are obtained from the Indonesian Financial and Economic Statistics, which data have been compiled by Bank Indonesia.*
2. *The Statistics on export and import values in the Balance of Payments are different from the statistics of export and import values compiled by BPS Statistics Indonesia because of the following reasons:*
 - a. *Differences in the concepts used for recording data.*
 - b. *The export/import statistics of the BPS Statistics Indonesia are derived only from PEB/PIB documents. Export/Import statistics derived from non-PEB/PIB documents are not recorded by the BPS Statistics Indonesia.*

B. FOREIGN TRADE

1. *Export Statistics are compiled based on the PEB documents (notification of export of goods) and Import Statistics are compiled based on the PIB documents, received by the BPS- Statistics Indonesia from Custom Offices.*
2. *The recording of exports and imports statistics covers all Indonesian customs areas, included goods entering through the Bonded Zone and Batam island.*
3. *Goods which are not recorded are :*
 - a. *Exported/Imported goods without PEB/PIB documents.*
 - b. *Clothing and accessories for passengers personal use.*
 - c. *Goods under Diplomatic carriers.*

**NERACA PEMBAYARAN DAN
PEMBAYARAN LUAR NEGERI**
*BALANCE OF PAYMENT AND
INTERNATIONAL TRADE*

- d. Barang-barang eksepsi/pameran dan promosi.
 - e. Barang-barang untuk contoh.
 - f. Pembungkus/peti kemas untuk diisi kembali.
4. Sistem pengolahan adalah Carry over. Dokumen dari satu bulan tertentu penerimaannya ditutup setelah satu bulan pada bulan berikutnya. Dokumen yang datang sesudah tanggal penutupan dianggap sebagai transaksi bulan berikutnya.
5. Klasifikasi jenis/kelompok barang yang digunakan adalah:
- a. Harmonized System (HS), untuk keperluan pengenaan tarif
 - b. Standard International Trade Classification (SITC), penyusunannya ditekankan untuk keperluan Statistik Ekonomi (lihat tabel 6.3 dan 6.11, 1 digit SITC)
 - c. International Standard Industrial Classification (ISIC), untuk mengelompokkan lapangan usaha yang ada dalam kegiatan ekonomi atau asal lapangan usaha suatu komoditi dihasilkan. (lihat tabel 6.4 sampai dengan 6.7).
 - d. Broad Economic Category (BEC), untuk mengetahui penggunaan akhir dari suatu barang yaitu barang konsumsi, bahan baku dan penolong, dan barang modal. Lihat tabel 6.14 sampai dengan 6.17
 - e. General Agreement on Tariffs and Trade (GATT), untuk mengetahui barang primer yaitu SITC kepala 1, 2, 3, 4 dan 68, dan barang bukan primer yaitu SITC kepala 5, 6, kecuali 68, 7 dan 8. Lihat tabel 6.10.
6. Angka tahunan dari nilai ekspor dan impor merupakan angka yang sudah diperbaiki pada bulan-bulan tahun yang bersangkutan.
- d. *Goods for exhibition and promotion.*
 - e. *Sample goods.*
 - f. *Containers which are to be used again.*
4. *All documents are processed using a carry-over system. The deadline for accepting documents is one month after the reference month. Documents received after the deadline are considered as to relate to transaction in the following month.*
5. *Goods Classification is based on :*
- a. *Harmonized System (HS), for tariff purposes.*
 - b. *Standard International Trade Classification (SITC), mainly for economic statistics compilation purpose (refer to Table 6.3 and 6.11 with 1 digit SITC code).*
 - c. *International Standard Industrial Classification (ISIC), for grouping by industries of origin. (refer to Table 6.4 to 6.7).*
 - d. *Broad Economic Category (BEC), is meant to group commodities by type of final uses such as different final use of consumption goods, raw material and auxiliary goods, and capital goods, (refer to Tables 6.14 to 6.17).*
 - e. *General Agreement on Tariffs and Trade (GATT), for distinguishing primary goods, (with SITC first codes 1, 2, 3, 4 and 68) for non-primary goods (with SITC first codes 5, 6, 7, 8. Refer to Table 6.10).*
6. *The annual export and import figures are the total of the revised monthly figures in the related year.*

**NERACA PEMBAYARAN DAN
PEMBAYARAN LUAR NEGERI
BALANCE OF PAYMENT AND
INTERNATIONAL TRADE**

**TABEL: 6.1 NERACA PEMBAYARAN
TABLE: BALANCE OF PAYMENTS
(JUTA / MILLION US \$)**

Uraian / Items	2016 ^{x)}					2017					2018
	I	II	III	IV	Total	I ^{x)}	II ^{x)}	III ^{x)}	IV ^{xx)}	Total	I ^{x)}
[1]	[2]	[3]	[4]	[5]	[6]	[7]	[8]	[9]	[10]	[11]	[11]
I. Transaksi Berjalan / Current Account	-4 634,01	-5 570,15	-4 950,99	-1 797,11	-16 952,26	-2 164,42	-4 704,55	-4 615,84	-6 042,91	-17 527,72	-5 541,65
A. Barang / Goods	2 597,68	3 732,89	3 892,05	5 095,37	15 317,99	5 635,08	4 834,84	5 258,49	3 056,77	18 785,18	2 357,18
1. Ekspor / Export	33 041,73	36 287,12	34 898,07	40 242,87	144 469,79	40 763,28	39 167,19	43 391,93	45 531,37	168 853,76	44 409,03
2. Impor / Import	-30 444,05	-32 554,23	-31 006,02	-35 147,50	-129 151,80	-35 128,20	-34 332,34	-38 133,44	-42 474,60	-150 068,58	-42 051,86
B. Jasa-jasa / Services	-1 171,56	-2 449,87	-1 723,55	-1 738,69	-7 083,66	-1 228,97	-2 222,86	-2 121,19	-2 258,38	-7 831,39	-1 424,75
1. Ekspor / Export	5 773,00	5 307,92	5 801,36	6 441,26	23 323,54	5 825,14	5 551,69	6 476,36	6 793,77	24 646,97	6 919,35
2. Impor / Import	-6 944,56	-7 757,79	-7 524,91	-8 179,95	-30 407,21	-7 054,11	-7 774,55	-8 597,55	-9 052,15	-32 478,36	-8 344,10
C. Pendapatan Primer / Primary Income	-7 290,70	-7 969,61	-8 123,78	-6 262,93	-29 647,02	-7 708,78	-8 309,32	-8 929,57	-8 031,49	-32 979,16	-7 886,50
D. Pendapatan Sekunder / Secondary Income	1 230,57	1 116,45	1 004,29	1 109,14	4 460,44	1 138,25	992,79	1 176,43	1 190,19	4 497,65	1 412,43
II. Transaksi Modal / Capital Account	0,63	5,50	5,84	28,75	40,71	0,09	4,65	19,04	22,41	46,20	57,92
III. Transaksi Finansial / Financial Account	4 418,57	7 101,69	10 058,94	7 726,43	29 305,64	6 925,63	5 527,32	10 234,49	6 800,20	29 487,64	1 814,48
1. Investasi Langsung / Direct Investment	2 827,06	3 173,65	6 594,30	3 540,90	16 135,92	2 844,59	4 491,21	7 578,66	4 256,38	19 170,85	3 128,87
2. Investasi Portofolio / Portfolio Investment	4 437,88	8 303,74	6 562,88	- 308,91	18 995,58	6 536,08	8 126,29	4 029,99	1 955,65	20 648,01	-1 173,84
3. Derivatif Finansial / Financial Derivatives	- 21,84	- 24,68	- 28,13	65,61	- 9,05	- 71,98	24,66	- 11,61	- 68,83	- 127,77	59,82
4. Investasi Lainnya / Other Investment	-2 824,52	-4 351,02	-3 070,11	4 428,83	-5 816,82	-2 383,06	-7 114,84	-1 362,55	657,00	-10 203,46	- 200,37
IV. Jumlah / Total (I + II)	- 214,81	1 537,05	5 113,79	5 958,07	12 394,09	4 761,30	827,42	5 637,69	779,70	12 006,11	-3 669,25
V. Selisih Perhitungan / Errors and Omissions	- 71,96	624,92	594,47	-1 452,67	- 305,23	- 247,10	- 88,83	- 278,31	194,17	- 420,07	- 185,44
VI. Neraca Keseluruhan / Overall Balance (III + IV)	- 286,77	2 161,97	5 708,26	4 505,40	12 088,87	4 514,20	738,59	5 359,38	973,87	11 586,04	-3 854,69
VII Cadangan Devisa dan yang terkait / Reverse and related items ¹⁾	286,77	-2 161,97	-5 708,26	-4 505,40	-12 088,87	-4 514,20	- 738,59	-5 359,38	- 973,87	-11 586,04	3 854,69

Sumber Bank Indonesia

Catatan 1) Negatif berarti surplus dan positif berarti defisit

**NERACA PEMBAYARAN DAN
PEMBAYARAN LUAR NEGERI
BALANCE OF PAYMENT AND
INTERNATIONAL TRADE**

**TABEL: 6.2 NERACA PERDAGANGAN BARANG MIGAS DAN NON MIGAS
TABLE: BALANCE OF TRADE OF OIL & GAS AND NON-OIL & GAS
(JUTA / MILLION US \$)**

Tahun dan bulan <i>Year and month</i>	Termasuk minyak bumi dan gas <i>Including petroleum and gas</i>		Tidak termasuk minyak bumi dan gas <i>Excluding petroleum and gas</i>	
	Ekspor <i>Exports</i>	Impor <i>Imports</i>	Ekspor <i>Exports</i>	Impor <i>Imports</i>
[1]	[2]	[3]	[4]	[5]
2009	116 510,0	96 829,2	97 498,7	77 848,5
2010	157 781,1	135 663,3	129 739,5	108 250,6
2011	203 496,6	177 435,6	162 019,5	136 734,1
2012	190 022,3	198 689,5	153 043,0	149 826,7
2013	182 551,8	186.628,6	149 988,8	141.362,3
2014	175 980,0	178 178,8	145 961,2	132 216,9
2015	150 366,3	139 798,2	131 791,9	115 868,2
2016	145 186,2	135 652,9	132 080,7	116 913,6
Triw/Qt I	33 710,7	31 944,4	30 250,1	28 047,6
Triw/Qt II	36 413,2	34 049,5	33 376,2	29 246,8
Triw/Qt III	34 983,2	32 699,9	31 784,5	27 631,2
Triw/Qt IV	40 078,9	36 959,2	36 669,9	31 988,1
2017 ¹⁾	168 828,2	156 985,5	153 083,8	132 669,3
Triw/Qt I	40 732,2	36 616,4	36 728,7	30 038,2
April	13 269,7	11 950,6	12 233,5	10 303,8
Mei	14 333,9	13 772,5	13 039,5	11 980,9
Juni	11 661,4	9 991,6	10 385,1	8 391,0
Triw/Qt II	39 265,0	35 714,7	35 658,0	30 675,7
Juli	13 611,1	13 889,8	12 446,1	12 111,1
Agustus	15 188,0	13 509,2	13 954,4	11 498,0
September	14 580,2	12 788,2	13 125,2	10 853,6
Triw/Qt III	43 379,3	40 187,2	39 525,7	34 462,7
Oktober	15 252,6	14 249,2	13 764,4	12 042,3
November	15 334,7	15 113,5	14 039,0	12 909,1
Desember	14 864,5	15 104,5	13 368,1	12 541,3
Triw/Qt IV	45 451,8	44 467,2	41 171,4	37 492,7
2018				
Januari	14 553,4	15 309,4	13 229,8	13 050,2
Februari	14 132,6	14 185,5	12 741,7	11 950,7
Maret	15 586,9	14 463,6	14 248,9	12 224,5
Triw/Qt I	44 272,9	43 958,5	40 220,4	37 225,4
April	14 537,2	16 095,1 ^{x)}	13 316,5	13 774,9 ^{x)}

**NERACA PEMBAYARAN DAN
PEMBAYARAN LUAR NEGERI
BALANCE OF PAYMENT AND
INTERNATIONAL TRADE**

**TABEL: 6.3 NILAI EKSPOR MENURUT GOLONGAN BARANG SITC
TABLE: EXPORTS VALUE BY SITC COMMODITY GROUPS
F.O.B (JUTA / MILLION US \$)**

Tahun dan bulan Year and month	Kelompok komoditi SITC / SITC Commodity groups											Jumlah ekspor Total exports
	0	1	2	3	4	5	6	7	8	9		
[1]	[2]	[3]	[4]	[5]	[6]	[7]	[8]	[9]	[10]	[11]	[12]	
2009	7 011	631	11 908	32 946	11 946	6 192	17 076	16 096	11 773	931	116 510	
2010	8 276	714	20 271	46 765	15 960	8 812	21 947	19 626	14 231	1 177	157 779	
2011	10 116	808	24 272	68 914	20 705	12 758	25 485	21 769	16 447	2 223	203 497	
2012	10 742	880	18 832	63 373	22 020	10 598	22 289	22 767	16 513	2 008	190 020	
2013	10 960	1 018	19 276	57 396	19 926	10 975	21 923	22 134	17 125	1 820	182 553	
2014	12 070	1 101	13 073	51 070	20 205	13 164	22 684	21 779	19 302	1 532	175 980	
2015	11 601	1 075	12 766	34 649	18 006	10 047	20 586	19 801	20 429	1 406	150 366	
2016	11 639	1 141	12 435	27 887	17 490	11 035	20 115	20 929	21 128	1 387	145 186	
Triw/ Qrt I	2 604	285	2 638	6 766	3 696	2 392	4 630	4 661	5 686	353	33 711	
Triw/ Qrt II	2 770	291	2 934	6 243	3 895	2 829	5 293	5 753	6 099	306	36 413	
Triw/ Qrt III	2 827	268	3 294	6 798	3 997	2 698	4 983	5 171	4 609	339	34 984	
Triw/ Qrt IV	3 438	297	3 569	8 080	5 902	3 117	5 209	5 344	4 734	389	40 079	
2017 ¹⁾	12 827	1 275	16 328	36 881	21 978	12 700	22 356	21 588	20 958	1 937	168 828	
Triw/ Qrt I	2 950	309	3 502	8 963	6 006	3 231	5 004	5 174	5 262	331	40 732	
April	944	93	1 359	2 828	1 739	991	1 664	1 709	1 842	101	13 270	
Mei	1 084	113	1 355	3 010	1 796	1 037	1 959	2 000	1 829	151	14 334	
Juni	866	91	1 096	2 683	1 504	874	1 552	1 416	1 460	119	11 661	
Triw/ Qrt II	2 894	297	3 810	8 521	5 039	2 902	5 175	5 125	5 131	371	39 265	
Juli	1 080	112	1 322	2 816	1 602	1 051	1 936	1 896	1 655	141	13 611	
Agustus	1 220	120	1 388	2 950	1 967	1 098	2 050	2 024	2 113	258	15 188	
September	1 091	102	1 480	3 357	1 786	1 057	1 916	1 865	1 733	193	14 580	
Triw/ Qrt III	3 391	334	4 190	9 123	5 355	3 206	5 902	5 785	5 501	592	43 379	
Oktober	1 228	111	1 619	3 540	1 795	1 159	1 994	1 943	1 631	233	15 253	
November	1 245	124	1 425	3 222	1 949	1 153	2 166	1 984	1 806	261	15 335	
Desember	1 120	99	1 782	3 512	1 835	1 048	2 115	1 577	1 627	150	14 865	
Triw/ Qrt IV	3 593	334	4 826	10 274	5 579	3 360	6 275	5 504	5 064	644	45 453	
2018												
Januari	1 057	103	1 351	3 335	1 658	1 124	1 941	1 810	1 953	221	14 553	
Februari	938	92	1 405	3 323	1 635	1 020	2 000	1 740	1 778	202	14 133	
Maret	1 111	102	1 654	3 629	1 611	1 136	2 376	1 806	1 945	217	15 587	
Triw/ Qrt I	3 106	297	4 410	10 287	4 904	3 280	6 317	5 356	5 676	640	44 273	
April	1 083	113	1 580	3 127	1 532	1 138	2 158	1 839	1 753	214	14 537	

Catatan : Mulai 2014 menggunakan SITC Revisi 4

- 0) Bahan Makanan dan Binatang Hidup
- 1) Minuman dan Tembakau
- 2) Bahan Mentah
- 3) Bahan Bakar, Bahan Penyemir dan sebagainya
- 4) Minyak/Lemak Nabati dan Hewani
- 5) Bahan Kimia
- 6) Hasil Industri menurut Bahan
- 7) Mesin dan Alat Pengangkutan
- 8) Hasil Industri Lainnya
- 9) Barang dan Transaksi Khusus Lainnya

Note : Since 2014, using SITC Rev. 4

- 0) Food and Live Animals
- 1) Beverages and Tobacco
- 2) Raw Materials, Inedible
- 3) Fuels, Lubricants etc
- 4) Animal & Vegetables Oil and Fats
- 5) Chemical
- 6) Manufactured goods
- 7) Machinery & Transport Equipments
- 8) Misc. Manufactured Articles
- 9) Commodities & other Special Transactions

**NERACA PEMBAYARAN DAN
PEMBAYARAN LUAR NEGERI
BALANCE OF PAYMENT AND
INTERNATIONAL TRADE**

**TABEL: 6.4.1 EKSPOR HASIL PERTANIAN (NILAI)
TABLE: EXPORTS OF AGRICULTURAL PRODUCTS (VALUE)
(JUTA / MILLION US \$)**

Tahun dan bulan <i>Year and month</i>	Sayur-sayuran <i>Vegetables</i>	Tembakau <i>Tobacco</i>	Jagung <i>Corn</i>	Kopi <i>Coffee</i>	Tanaman Obat, Aromatik, dan Rempah-Rempah <i>Medicinal, Aromatic and Spices Plants</i>	Lada Hitam <i>Black Pepper</i>	Lada Putih <i>White Pepper</i>	Biji Kakao <i>Cocoa Bean</i>	Buah-buahan Tahunan <i>Annual Fruits</i>
[1]	[2]	[3]	[4]	[5]	[6]	[7]	[8]	[9]	[10]
2014	75,0	83,1	13,3	1 030,6	492,3	136,6	164,7	196,5	184,7
2015	92,2	59,1	56,4	1 189,7	516,5	302,2	219,7	114,8	248,9
2016	64,9	48,2	5,3	997,5	498,5	222,3	188,4	79,7	343,9
Triw/Qt I	8,0	8,1	0,4	194,6	117,1	40,1	35,0	12,5	66,9
Triw/Qt II	8,5	15,5	2,7	181,0	142,2	28,2	30,2	23,9	35,7
Triw/Qt III	23,0	12,2	0,5	268,7	126,2	63,7	61,0	28,1	103,3
Triw/Qt IV	25,4	12,4	1,7	353,2	113,0	90,3	62,2	15,2	138,0
2017 ¹⁾	71,5	55,9	1,1	1.175,4	626,7	87,2	133,5	53,5	362,0
Triw/Qt I	7,4	12,8	0,3	273,9	151,7	40,3	33,2	5,9	74,7
April	1,7	5,2	0,1	85,5	65,5	5,4	6,7	10,2	18,5
Mei	2,1	7,5	0,1	108,4	56,7	5,5	8,9	0,8	24,4
Juni	2,1	5,6	0,1	102,1	48,7	3,7	6,2	6,6	17,1
Triw/Qt II	5,9	18,3	0,3	296,0	170,9	14,6	21,8	17,6	60,0
Juli	4,1	5,1	0,0	141,5	51,9	7,2	11,8	1,3	21,2
Agustus	17,3	3,8	0,1	128,0	68,3	7,0	16,1	14,1	27,7
September	16,2	3,2	0,1	95,7	48,1	5,4	16,5	0,7	33,8
Triw/Qt III	37,6	12,1	0,2	365,2	168,3	19,6	44,4	16,1	82,7
Oktober	9,7	4,3	0,1	102,1	44,3	5,0	13,1	7,7	55,2
November	6,8	4,7	0,0	76,3	49,0	3,3	11,8	3,9	53,9
Desember	4,1	3,7	0,1	61,9	42,5	4,5	9,1	2,3	35,4
Triw/Qt IV	20,6	12,7	0,2	240,3	135,8	12,8	34,0	13,9	144,5
2018									
Januari	3,0	2,1	0,1	51,1	48,5	2,9	6,3	3,6	33,2
Februari	2,3	9,4	1,1	45,1	43,1	3,2	7,9	6,8	29,4
Maret	1,7	6,2	11,0	58,1	56,8	2,3	7,1	3,5	28,1
Triw/Qt I	7,0	17,7	12,2	154,3	148,4	8,4	21,3	13,9	90,7
April	2,3	3,7	21,5	62,2	54,8	2,5	8,4	9,8	20,7

**NERACA PEMBAYARAN DAN
PEMBAYARAN LUAR NEGERI
BALANCE OF PAYMENT AND
INTERNATIONAL TRADE**

**TABEL: 6.4.1 EKSPOR HASIL PERTANIAN (NILAI)
TABLE: 6.4.1 EXPORTS OF AGRICULTURAL PRODUCTS (VALUE)
(JUTA / MILLION US \$)**

(Lanjutan / Continuation)

Tahun dan bulan <i>Year and month</i>	Sarang Burung <i>Bird Nest</i>	Hasil Hutan Bukan Kayu Lainnya <i>Other Non-wood Forest Products</i>	Ikan Segar/Dingin Hasil Tangkapan <i>Fresh/Cold Caught Fish</i>	Rumput Laut dan Ganggang Lainnya <i>Seaweeds and Other Algae</i>	Lainnya <i>Other</i>	Jumlah <i>Total</i>
[1]	[11]	[12]	[13]	[14]	[15]	[16]
2014	128,0	50,4	149,5	202,2	466,3	3 373,2
2015	99,9	88,1	171,8	151,4	415,7	3 726,5
2016	191,3	103,9	128,1	108,9	426,1	3.407,0
Triw/Qrt I	30,4	21,9	34,8	24,8	95,5	690,1
Triw/Qrt II	44,8	18,5	32,9	26,3	108,6	699,0
Triw/Qrt III	51,4	25,3	28,4	28,9	97,7	918,4
Triw/Qrt IV	64,7	38,2	32,0	28,9	124,3	1.099,5
2017 ¹⁾	280,3	139,0	111,9	151,6	421,4	3.671,0
Triw/Qrt I	60,1	26,6	28,2	27,7	108,8	851,6
April	19,5	9,0	10,8	8,8	31,1	278,0
Mei	26,8	11,9	9,9	12,7	39,2	314,9
Juni	19,8	10,9	7,4	8,0	29,1	267,4
Triw/Qrt II	66,1	31,8	28,1	29,5	99,4	860,3
Juli	15,8	10,0	8,1	12,3	29,9	320,2
Agustus	26,4	14,7	9,2	14,5	34,0	381,2
September	26,5	16,2	9,2	12,9	31,4	315,9
Triw/Qrt III	68,7	40,9	26,5	39,7	95,2	1.017,2
Oktober	29,8	14,1	8,9	16,7	38,5	349,5
November	27,7	12,9	10,3	18,9	37,2	316,7
Desember	28,0	12,7	9,7	19,0	42,7	275,7
Triw/Qrt IV	85,5	39,7	28,9	54,6	118,4	941,9
2018						
Januari	29,0	10,9	9,5	12,7	44,8	257,7
Februari	10,1	17,7	6,9	10,5	41,5	235,0
Maret	31,2	5,3	9,6	17,4	43,0	281,3
Triw/Qrt I	70,3	33,9	26,0	40,6	129,3	774,0
April	25,3	15,3	10,0	22,6	39,4	298,5

**NERACA PEMBAYARAN DAN
PEMBAYARAN LUAR NEGERI
BALANCE OF PAYMENT AND
INTERNATIONAL TRADE**

**TABEL: 6.4.2 EKSPOR HASIL PERTANIAN (BERAT BERSIH)
TABLE: EXPORTS OF AGRICULTURAL PRODUCTS (NET WEIGHT)
(RIBU / THOUSAND TON)**

Tahun dan bulan <i>Year and month</i>	Sayur-sayuran <i>Vegetables</i>	Tembakau <i>Tobacco</i>	Jagung <i>Corn</i>	Kopi <i>Coffee</i>	Tanaman Obat, Aromatik, dan Rempah-Rempah <i>Medicinal, Aromatic and Spices Plants</i>	Lada Hitam <i>Black Peppers</i>	Lada Putih <i>White Peppers</i>	Biji Kakao <i>Cocoa Beans</i>	Buah-buahan Tahunan <i>Annual Fruits</i>
[1]	[2]	[3]	[4]	[5]	[6]	[7]	[8]	[9]	[10]
2014	90,7	17,2	38,0	382,6	386,9	16,7	14,7	63,4	516,6
2015	179,9	11,5	234,7	499,6	376,5	33,4	19,7	39,6	674,5
2016	113,1	12,9	15,1	412,4	316,3	28,7	20,4	28,4	940,8
Triw/Qt I	18,7	2,1	0,6	76,3	80,4	4,7	3,2	4,1	187,0
Triw/Qt II	20,5	4,0	12,6	69,8	87,2	3,4	2,7	8,2	183,6
Triw/Qt III	38,3	3,0	0,7	119,2	81,8	8,0	6,2	9,3	286,3
Triw/Qt IV	35,6	3,8	1,2	147,1	66,9	12,6	8,3	6,8	283,9
2017 ¹⁾	91,4	11,3	1,9	464,2	325,8	15,8	22,7	25,1	1.034,1
Triw/Qt I	9,7	3,3	0,6	102,5	82,9	6,0	4,4	2,3	228,9
April	2,3	1,4	0,1	33,7	32,8	0,8	1,0	5,6	73,7
Mei	3,1	1,1	0,1	42,6	27,2	0,9	1,2	0,4	94,6
Juni	4,3	0,7	0,1	41,5	22,2	0,6	0,9	3,2	68,7
Triw/Qt II	9,7	3,2	0,3	117,8	82,2	2,3	3,1	9,2	237,0
Juli	8,2	1,0	0,1	60,2	30,7	1,5	1,9	0,6	78,4
Agustus	19,7	0,5	0,2	51,8	38,9	1,7	3,6	6,3	87,1
September	19,2	0,3	0,2	38,8	26,6	1,3	3,0	0,3	72,0
Triw/Qt III	47,1	1,8	0,5	150,8	96,2	4,5	8,5	7,2	237,5
Oktober	10,8	0,8	0,2	41,7	21,5	1,2	2,4	3,6	119,9
November	8,2	1,3	0,0	28,7	21,0	0,8	2,5	1,8	124,0
Desember	5,9	0,9	0,2	22,6	21,9	1,0	1,9	1,1	86,9
Triw/Qt IV	24,9	3,0	0,4	93,0	64,4	3,0	6,8	6,5	330,8
2018									
Januari	4,7	0,6	0,2	18,5	25,3	0,7	1,3	1,6	86,1
Februari	3,1	1,3	3,9	16,4	20,3	0,9	1,7	3,1	83,7
Maret	2,3	1,4	41,5	19,6	27,0	0,7	1,6	1,4	79,4
Triw/Qt I	10,1	3,3	45,6	54,5	72,6	2,3	4,6	6,1	249,2
April	2,5	0,9	82,2	17,9	29,6	0,8	2,3	3,5	66,2

**NERACA PEMBAYARAN DAN
PEMBAYARAN LUAR NEGERI
BALANCE OF PAYMENT AND
INTERNATIONAL TRADE**

**TABEL: 6.4.2 EKSPOR HASIL PERTANIAN (BERAT BERSIH)
TABLE: EXPORTS OF AGRICULTURAL PRODUCTS (NET WEIGHT)
(RIBU / THOUSAND TON)**

(Lanjutan / Continuation)

Tahun dan bulan Year and month	Sarang Burung Bird Nests	Hasil Hutan Bukan Kayu Lainnya Other Non-wood Forest Products	Ikan Segar/Dingin Hasil Tangkapan Fresh/Cold Caught Fish	Rumput Laut dan Ganggang Lainnya Seaweeds and Other Algae	Lainnya Other	Jumlah Total
[1]	[11]	[12]	[13]	[14]	[15]	[16]
2014	0,7	529,1	68,0	179,9	472,8	2 777,3
2015	1,0	1 051,1	67,2	196,4	237,6	3 622,7
2016	1,0	1.324,0	59,9	163,6	191,0	3.627,6
Triw/ Qrt I	0,2	289,3	15,8	39,8	41,0	763,2
Triw/ Qrt II	0,3	244,6	15,2	42,3	48,1	742,5
Triw/ Qrt III	0,2	336,5	13,6	39,6	53,0	995,7
Triw/ Qrt IV	0,3	453,6	15,3	41,9	48,9	1.126,2
2017 ¹⁾	1,3	1.783,2	54,0	173,6	173,2	4.177,6
Triw/ Qrt I	0,3	334,2	13,7	36,3	41,9	867,0
April	0,1	113,1	4,5	11,6	12,0	292,7
Mei	0,1	151,5	4,6	15,8	16,0	359,2
Juni	0,1	138,5	3,6	10,1	11,2	305,7
Triw/ Qrt II	0,3	403,1	12,7	37,5	39,2	957,6
Juli	0,1	127,3	4,0	15,0	14,5	343,5
Agustus	0,1	190,7	4,6	17,2	16,2	438,6
September	0,1	219,3	4,1	14,1	15,3	414,6
Triw/ Qrt III	0,3	537,3	12,7	46,3	46,0	1.196,7
Oktober	0,1	178,9	4,9	17,7	16,3	420,0
November	0,1	161,7	5,1	20,2	15,6	391,0
Desember	0,1	168,1	4,8	15,7	14,4	345,5
Triw/ Qrt IV	0,3	508,7	14,8	53,6	46,3	1.156,5
2018						
Januari	0,1	141,3	4,6	11,3	16,5	312,8
Februari	0,0	240,4	3,7	9,4	15,9	403,8
Maret	0,1	66,7	5,2	15,7	15,6	278,2
Triw/ Qrt I	0,2	448,4	13,5	36,4	48,0	994,8
April	0,2	192,5	4,8	19,7	16,9	440,0

**NERACA PEMBAYARAN DAN
PEMBAYARAN LUAR NEGERI
BALANCE OF PAYMENT AND
INTERNATIONAL TRADE**

**TABEL: 6.5.1 EKSPOR HASIL INDUSTRI (NILAI)
TABLE: EXPORTS OF INDUSTRIAL PRODUCTS (VALUE)
(JUTA / MILLION US \$)**

Tahun dan bulan <i>Year and month</i>	Minyak kelapa sawit <i>Palm oil</i>	Minyak kelapa <i>Coconut oil</i>	Benang pintal <i>Spun yarn</i>	Pakaian jadi (konveksi) dari tekstil <i>Apparel (convection) from textile</i>	Sepatu olahraga <i>Sport shoes</i>	Hasil industri kertas dan barang dari kertas <i>Manufacture of paper and paper products</i>		Kimia dasar organik yang bersumber dari hasil pertanian <i>Organic basic chemicals derived from agricultural products</i>	Karet remah <i>Crumb rubber</i>	Ban luar dan ban dalam <i>Tires and inner tubes</i>	Hasil industri logam dasar <i>Product of basic metal manufacture</i>		
						Bubur kertas <i>Pulp</i>	Kertas lainnya <i>Other paper</i>				Besi/ baja <i>Steel</i>	Logam dasar mulia <i>Precious basic metal</i>	Tembaga <i>Copper</i>
[1]	[2]	[3]	[4]	[5]	[6]	[7]	[8]	[9]	[10]	[11]	[12]	[13]	[14]
2014	18 615,0	1 334,3	2 041,6	6 256,0	2 229,8	1 718,7	1 947,7	4 731,3	4 595,1	1 669,5	2 062,4	2 479,1	1 959,4
2015	16 427,0	1 336,6	1 927,6	6 410,9	2 446,4	1 726,7	1 819,6	3 174,0	3 564,1	1 577,5	2 407,4	2 148,4	1 519,7
2016	15 955,6	1 109,8	1 832,1	6 136,2	2 477,6	1 541,8	1 808,5	3 697,9	3 177,1	1 627,3	2 152,5	2 240,1	1 596,2
Triw/Qt I	3 374,1	247,1	466,1	1 583,0	614,3	414,5	438,9	763,1	645,4	415,4	441,4	600,1	343,5
Triw/Qt II	3 530,7	284,1	508,6	1 717,3	699,4	379,4	442,0	903,8	827,3	425,7	564,1	491,0	391,8
Triw/Qt III	3 627,0	259,5	442,2	1 391,9	476,6	366,3	469,4	911,7	816,5	384,2	548,2	503,5	363,8
Triw/Qt IV	5 423,8	319,1	415,2	1 444,0	687,3	381,6	458,2	1 119,3	887,9	402,0	598,8	645,5	497,1
2017 ¹⁾	20 340,9	1 200,8	1 938,9	6 752,1	2 685,7	2 377,5	2 061,8	4 404,3	4 958,3	1 588,8	3 808,8	2 896,9	2 054,6
Triw/Qt I	5 504,4	358,8	444,4	1 703,7	682,1	464,5	487,9	1 139,8	1 436,5	424,8	677,0	483,1	363,7
April	1 574,2	126,1	148,1	494,1	233,4	141,4	169,0	342,9	508,7	143,1	238,3	118,0	121,7
Mei	1 653,4	99,5	159,7	567,2	252,2	158,3	173,3	326,4	466,7	149,3	338,2	237,6	182,5
Juni	1 388,7	90,0	120,3	514,2	165,6	192,2	142,5	324,3	323,6	94,2	280,2	215,1	160,8
Triw/Qt II	4 616,3	315,6	428,2	1 575,5	651,1	491,9	484,9	993,6	1 299,0	386,5	856,6	570,7	465,1
Juli	1 500,5	72,6	183,9	583,5	208,0	199,4	180,6	371,1	394,3	141,1	297,8	262,0	227,5
Agustus	1 840,1	95,7	189,6	669,5	225,6	197,6	168,4	346,3	407,9	133,4	346,3	355,5	221,5
September	1 685,4	71,1	167,6	526,9	192,8	268,4	168,1	362,3	383,8	120,6	300,9	301,5	205,0
Triw/Qt III	5 025,9	239,4	541,1	1 779,9	626,3	665,4	517,1	1 079,6	1 186,0	395,0	944,9	919,0	654,0
Oktober	1 677,8	83,7	168,2	521,6	241,3	256,8	201,1	410,8	378,0	130,7	331,9	330,2	202,3
November	1 810,4	101,7	180,8	576,3	265,3	273,0	200,5	392,1	340,2	133,4	413,9	360,5	206,5
Desember	1 706,0	101,5	176,2	595,2	219,5	226,0	170,3	388,5	318,4	118,4	584,4	233,5	163,1
Triw/Qt IV	5 194,2	287,0	525,2	1 693,1	726,2	755,8	571,9	1 191,4	1 036,7	382,5	1 330,2	924,1	571,8
2018													
Januari	1 493,8	130,0	181,2	639,1	245,2	204,6	183,1	409,9	330,9	129,4	437,6	317,0	170,8
Februari	1 512,9	93,5	169,2	574,9	215,9	210,3	190,7	371,2	332,0	128,5	358,6	289,8	167,9
Maret	1 480,1	97,3	182,4	623,6	249,5	249,5	208,4	400,7	346,8	152,4	604,4	332,5	221,8
Triw/Qt I	4 486,8	320,7	532,9	1 837,6	710,6	664,4	582,2	1 181,9	1 009,6	410,3	1 400,6	939,3	560,5
April	1 387,2	111,2	180,0	548,6	253,0	223,5	221,9	407,6	381,6	142,0	454,0	344,8	184,4

**NERACA PEMBAYARAN DAN
PEMBAYARAN LUAR NEGERI
BALANCE OF PAYMENT AND
INTERNATIONAL TRADE**

**TABEL: 6.5.1 EKSPOR HASIL INDUSTRI (NILAI)
TABLE: 6.5.1 EXPORTS OF INDUSTRIAL PRODUCTS (VALUE)
(JUTA / MILLION US \$)**

(Lanjutan / Continuation)

Tahun dan bulan <i>Year and month</i>	Perlengkapan komputer <i>Computer equipments</i>	Semi konduktor dan komponen elektronik lainnya <i>Semi-conductor and other electronic components</i>	Peralatan listrik <i>Electrical equipments</i>	Mesin untuk keperluan umum <i>Machines for public use</i>	Kendaraan bermotor roda 4 atau lebih <i>4 wheeled or more motor vehicles</i>	Suku cadang kendaraan bermotor roda 4 atau lebih <i>Spare parts of 4 wheeled or more motor vehicles</i>	Furnitur dari kayu <i>Wooden furniture</i>	Barang perhiasan dan barang berharga <i>Gold and precious goods</i>	Lainnya <i>Others</i>	Jumlah <i>Total</i>
[1]	[15]	[16]	[17]	[18]	[19]	[20]	[21]	[22]	[23]	[24]
2014	1 919,9	1 511,9	5 013,1	2 195,0	2 923,9	1 848,6	1 277,4	2 143,5	49 280,6	119 753,8
2015	1 788,4	1 337,8	4 510,4	1 773,9	2 698,8	2 043,4	1 352,2	3 319,9	43 292,8	108 603,5
2016	1 743,9	1 216,1	4 615,0	2 011,7	2 951,3	2 233,2	1 275,8	4 250,4	44 854,0	110 504,1
Triw/Qt I	357,9	311,2	1 100,1	379,6	480,5	527,8	345,9	1 517,4	10 229,0	25 596,3
Triw/Qt II	460,3	304,6	1 137,8	574,1	840,3	581,9	343,0	1 446,7	11 874,8	28 728,7
Triw/Qt III	446,9	291,5	1 118,7	617,3	739,4	522,5	264,6	785,9	10 872,5	26 220,1
Triw/Qt IV	478,8	308,8	1 258,4	440,7	891,1	601,0	322,3	500,4	11 877,8	29 959,1
2017 ¹⁾	1 922,9	1 317,4	4 967,4	1 682,5	3 525,4	2 320,1	1 299,9	2 700,4	48 297,8	125 103,2
Triw/Qt I	417,7	311,8	1 256,2	439,8	857,7	551,4	344,0	789,6	11 505,7	30 644,6
April	134,8	101,5	375,1	116,0	276,3	194,2	104,8	437,6	3 783,0	9 882,3
Mei	99,0	114,4	452,8	173,0	354,0	193,2	114,4	208,8	4 294,0	10 767,9
Juni	125,2	100,6	338,2	108,5	205,7	146,2	89,2	146,6	3 247,2	8 519,1
Triw/Qt II	359,0	316,5	1 166,1	397,4	836,0	533,6	308,4	792,9	11 324,4	29 169,3
Juli	171,0	112,4	419,4	139,4	327,6	213,2	95,0	92,2	4 053,0	10 245,5
Agustus	201,7	120,3	474,5	146,5	323,8	218,0	114,4	378,5	4 401,5	11 576,6
September	203,7	117,0	440,0	131,6	301,1	187,0	101,6	275,6	4 104,1	10 616,1
Triw/Qt III	576,4	349,6	1 333,8	417,4	952,5	618,2	311,1	746,3	12 559,3	32 438,2
Oktober	210,9	114,7	429,1	146,1	318,3	216,2	112,1	116,0	4 367,3	10 965,1
November	212,1	118,2	425,8	150,8	350,9	207,2	114,0	166,4	4 470,5	11 470,5
Desember	146,9	106,5	356,3	131,0	210,1	193,5	110,3	89,2	4 070,8	10 415,6
Triw/Qt IV	569,8	339,4	1 211,2	427,8	879,3	616,9	336,5	371,6	12 908,6	32 851,2
2018										
Januari	164,7	117,6	423,4	137,4	266,3	199,1	122,4	256,9	4 056,6	10 617,0
Februari	142,7	120,8	396,2	139,6	266,5	196,5	113,9	294,7	3 952,7	10 239,0
Maret	149,5	111,3	438,5	151,4	260,8	213,2	123,3	257,9	4 328,2	11 183,5
Triw/Qt I	456,8	349,7	1 258,1	428,5	793,6	608,8	359,7	809,5	12 337,4	32 039,5
April	151,2	115,4	412,2	143,9	323,7	209,7	114,4	177,0	4 190,6	10 677,9

**NERACA PEMBAYARAN DAN
PEMBAYARAN LUAR NEGERI
BALANCE OF PAYMENT AND
INTERNATIONAL TRADE**

**TABEL: 6.5.2 EKSPOR HASIL INDUSTRI (BERAT BERSIH)
TABLE: EXPORTS OF INDUSTRIAL PRODUCTS (NET WEIGHT)
(RIBU / THOUSAND TON)**

Tahun dan bulan <i>Year and month</i>	Minyak kelapa sawit <i>Palm oil</i>	Minyak kelapa <i>Coconut oil</i>	Benang pintal <i>Spun yarn</i>	Pakaian jadi (konveksi) dari tekstil <i>Apparel (convection) from textile</i>	Sepatu olahraga <i>Sport shoes</i>	Hasil industri kertas dan barang dari kertas <i>Manufacture of paper and paper products</i>		Kimia dasar organik yang bersumber dari hasil pertanian <i>Organic basic chemicals derived from agricultural products</i>	Karet remah <i>Crumb rubber</i>	Ban luar dan ban dalam <i>Tires and inner tubes</i>	Hasil industri logam dasar <i>Product of basic metal manufacture</i>		
						Bubur kertas <i>Pulp</i>	Kertas lainnya <i>Other paper</i>				Besi/ baja <i>Steel</i>	Logam dasar mulia <i>Precious basic metal</i>	Tembaga <i>Copper</i>
[1]	[2]	[3]	[4]	[5]	[6]	[7]	[8]	[9]	[10]	[11]	[12]	[13]	[14]
2014	23 969,7	1 173,9	733,8	375,5	115,1	3 498,3	2 442,7	4 879,6	2 549,8	458,3	2 003,8	1,7	289,2
2015	27 670,8	1 376,7	776,5	378,6	126,0	3 401,7	2 363,9	4 010,6	2 543,5	478,5	2 770,7	1,6	271,6
2016	24 066,6	874,2	769,5	370,4	123,8	3 533,5	2 456,0	4 177,7	2 494,4	522,2	2 925,2	1,6	331,3
Triw/Qt I	5 974,8	245,0	200,3	92,8	32,7	860,4	590,5	1 024,1	574,5	130,1	561,7	0,5	73,7
Triw/Qt II	5 194,4	213,8	214,9	100,8	36,0	875,8	586,5	1 048,5	622,8	135,8	799,0	0,5	82,0
Triw/Qt III	5 275,6	183,8	179,2	85,4	23,0	877,3	631,5	1 005,4	624,8	125,3	721,5	0,3	75,9
Triw/Qt IV	7 621,8	231,6	175,1	91,4	32,1	920,0	647,5	1 099,7	672,3	131,0	843,0	0,3	99,7
2017 ⁿ⁾	28 770,3	811,4	777,7	367,2	131,6	4 593,2	2 780,0	4 433,0	2 922,8	519,5	4 368,0	1,4	344,5
Triw/Qt I	7 156,7	220,2	179,1	91,2	33,0	994,6	692,0	1 037,9	745,2	139,0	878,2	0,3	65,2
April	2 215,9	89,0	57,7	26,1	11,2	288,6	239,5	333,6	253,0	47,2	287,6	0,0	21,8
Mei	2 403,8	72,8	62,7	34,2	12,4	315,2	237,7	333,3	260,1	48,0	381,5	0,1	33,1
Juni	2 045,5	66,3	49,2	29,1	8,1	374,1	198,6	353,8	197,8	29,6	362,0	0,1	29,4
Triw/Qt II	6 665,3	228,1	169,6	89,4	31,6	977,9	675,8	1 020,8	710,9	124,8	1 031,1	0,3	84,3
Juli	2 248,7	48,3	76,0	29,6	10,2	389,1	243,4	410,3	255,8	44,7	430,0	0,2	39,6
Agustus	2 826,8	66,5	78,3	34,4	11,1	377,9	223,4	397,3	268,9	44,0	404,2	0,2	36,1
September	2 499,0	48,9	66,5	28,1	9,5	501,3	217,4	396,2	250,8	44,8	378,5	0,2	31,8
Triw/Qt III	7 574,6	163,7	220,8	92,1	30,8	1 268,3	684,2	1 203,9	775,5	133,6	1 212,7	0,5	107,5
Oktober	2 382,8	58,2	66,9	28,4	11,9	475,2	261,8	431,9	242,8	41,7	359,5	0,1	31,3
November	2 519,8	69,7	71,6	29,0	13,2	486,4	255,1	357,0	229,3	42,8	406,2	0,1	31,3
Desember	2 471,1	71,4	69,7	37,1	11,2	390,8	211,1	381,6	219,0	37,6	480,5	0,1	24,8
Triw/Qt IV	7 373,7	199,3	208,2	94,4	36,3	1 352,3	728,1	1 170,4	691,1	122,0	1 246,2	0,4	87,4
2018													
Januari	2 243,2	91,9	72,5	30,5	12,3	343,4	215,2	404,5	225,9	42,3	402,5	0,1	25,5
Februari	2 248,7	71,6	65,2	28,9	10,9	350,0	218,0	374,4	223,1	41,4	332,6	0,1	24,7
Maret	2 162,3	79,1	68,4	30,8	12,6	411,7	233,1	437,8	234,5	48,4	483,2	0,1	32,5
Triw/Qt I	6 654,1	242,6	206,2	90,2	35,8	1 105,2	666,2	1 216,6	683,5	132,0	1 218,3	0,3	82,7
April	2 048,7	94,8	67,0	28,2	12,5	371,3	245,0	454,4	262,9	44,7	322,0	0,1	27,2

**NERACA PEMBAYARAN DAN
PEMBAYARAN LUAR NEGERI
BALANCE OF PAYMENT AND
INTERNATIONAL TRADE**

**TABEL: 6.5.2 EKSPOR HASIL INDUSTRI (BERAT BERSIH)
TABLE: EXPORTS OF INDUSTRIAL PRODUCTS (NET WEIGHT)
(RIBU / THOUSAND TON)**

(Lanjutan / Continuation)

Tahun dan bulan <i>Year and month</i>	Perlengkapan komputer <i>Computer equipments</i>	Semi konduktor dan komponen elektronik lainnya <i>Semi-conductor and other electronic components</i>	Peralatan listrik <i>Electrical equipments</i>	Mesin untuk keperluan umum <i>Machines for public use</i>	Kendaraan bermotor roda 4 atau lebih <i>Wheel motor vehicles 4 or more</i>	Suku cadang kendaraan bermotor roda 4 atau lebih <i>Spare parts of automobiles 4 or more</i>	Furnitur dari kayu <i>Wooden furniture</i>	Barang perhiasan dan barang berharga <i>Gold and precious goods</i>	Lainnya <i>Others</i>	Jumlah <i>Total</i>
[1]	[15]	[16]	[17]	[18]	[19]	[20]	[21]	[22]	[23]	[24]
2014	86,8	24,2	453,5	227,7	307,2	217,6	444,3	0,9	31 802,3	76 055,9
2015	81,5	19,6	455,5	192,2	304,2	255,7	437,1	1,0	31 220,0	79 137,5
2016	83,0	17,5	460,6	222,4	320,0	282,5	406,1	1,2	35 886,7	80 326,4
Triw/Qt I	18,5	4,2	112,6	43,5	57,4	65,5	106,3	0,3	7 526,7	18 296,1
Triw/Qt II	21,2	4,6	117,3	62,4	90,7	77,6	110,4	0,3	8 615,9	19 011,2
Triw/Qt III	21,0	4,2	112,8	62,9	80,0	66,3	85,5	0,2	8 498,5	18 740,4
Triw/Qt IV	22,3	4,5	117,9	53,6	91,9	73,1	103,9	0,4	11 245,6	24 278,7
2017 ¹⁾	88,1	24,6	472,1	193,6	390,4	297,1	396,5	0,9	36 921,1	89 605,0
Triw/Qt I	20,1	5,7	120,6	51,8	93,4	71,3	104,1	0,2	8 772,0	21 471,8
April	6,4	1,8	36,7	13,1	30,4	24,2	31,8	0,1	2 872,9	6 888,6
Mei	3,8	1,9	41,6	19,2	39,5	25,8	35,2	0,1	3 135,0	7 497,0
Juni	5,3	1,7	32,6	15,1	22,9	18,1	28,3	0,1	2 744,7	6 612,4
Triw/Qt II	15,6	5,4	111,0	47,3	92,9	68,1	95,2	0,2	8 752,4	20 998,0
Juli	7,8	2,2	41,4	18,0	36,2	26,6	29,5	0,1	3 213,2	7 600,9
Agustus	9,5	2,3	46,0	15,6	35,8	27,8	34,3	0,1	3 440,0	8 380,5
September	9,4	2,0	44,2	14,6	33,5	24,9	31,4	0,1	2 972,3	7 605,4
Triw/Qt III	26,6	6,4	131,6	48,1	105,4	79,3	95,1	0,2	9 625,9	23 586,8
Oktober	10,0	2,0	38,3	16,6	36,2	27,8	34,4	0,1	3 421,3	7 979,2
November	9,6	1,9	38,4	15,4	39,2	27,2	35,2	0,1	3 236,0	7 914,5
Desember	6,1	3,2	32,1	14,4	23,4	23,4	32,4	0,1	3 113,6	7 654,7
Triw/Qt IV	25,7	7,1	108,9	46,4	98,7	78,3	102,0	0,2	9 771,3	23 548,4
2018										
Januari	7,5	2,4	37,8	16,1	31,2	26,0	34,5	0,1	3 099,8	7 365,2
Februari	6,1	2,0	35,9	14,8	30,5	25,3	31,0	0,1	2 699,1	6 834,4
Maret	6,3	2,4	39,2	15,8	29,9	27,6	35,3	0,1	3 180,9	7 572,0
Triw/Qt I	19,9	6,7	112,8	46,7	91,6	79,0	100,7	0,2	8 980,2	21 771,5
April	6,9	2,2	35,9	14,9	36,3	26,7	32,3	0,1	3 512,5	7 646,6

**NERACA PEMBAYARAN DAN
PEMBAYARAN LUAR NEGERI**
**BALANCE OF PAYMENT AND
INTERNATIONAL TRADE**

TABEL: 6.6.1 EKSPOR HASIL TAMBANG, TIDAK TERMASUK MIGAS (NILAI)
TABLE: EXPORTS OF MINING PRODUCTS, EXCLUDING PETROLEUM & GAS (VALUE)
(JUTA / MILLION US \$)

Tahun dan bulan <i>Year and month</i>	Batu bara <i>Coal</i>	Bijih Tembaga <i>Copper ore</i>	Lignit <i>Lignite</i>	Batu Kerikil <i>Gravel</i>	Lainnya <i>Others</i>	Jumlah <i>Total</i>
[1]	[2]	[3]	[4]	[5]	[6]	[7]
2014	18 697,7	1 683,6	2 121,5	73,1	251,8	22 827,7
2015	14 717,3	3 277,2	1 281,7	67,2	112,6	19 456,0
2016	12 794,2	3 385,0	1 635,6	57,1	292,8	18 164,7
Triw/ Qrt I	3 064,4	644,8	219,4	14,5	19,6	3 962,7
Triw/ Qrt II	2 840,5	745,8	315,8	14,7	30,4	3 947,2
Triw/ Qrt III	3 087,8	1 068,7	452,8	14,6	20,8	4 644,7
Triw/ Qrt IV	3 801,5	925,7	647,6	13,3	222,0	5 610,1
2017 ¹⁾	17 877,0	3 439,6	2 596,3	54,8	336,1	24 303,8
Triw/ Qrt I	4 238,6	444,6	516,3	12,6	19,1	5 231,2
April	1 511,0	339,4	203,2	4,6	14,6	2 072,8
Mei	1 470,1	273,7	190,3	4,2	17,5	1 955,8
Juni	1 219,4	185,1	175,0	3,9	15,0	1 598,4
Triw/ Qrt II	4 200,5	798,1	568,5	12,7	47,2	5 627,0
Juli	1 402,7	231,9	215,9	5,3	24,4	1 880,2
Agustus	1 412,6	264,9	273,5	6,0	39,0	1 996,0
September	1 593,0	306,1	246,8	4,6	42,1	2 192,6
Triw/ Qrt III	4 408,4	803,0	736,2	16,0	105,2	6 068,8
Oktober	1 693,3	423,6	283,6	4,9	43,9	2 449,3
November	1 663,3	283,6	248,6	4,1	51,8	2 251,4
Desember	1 672,8	686,7	243,2	4,5	68,9	2 676,1
Triw/ Qrt IV	5 029,4	1 393,9	775,4	13,5	164,6	7 376,8
2018						
Januari	1 699,2	329,2	266,9	4,3	55,0	2 354,6
Februari	1 533,3	344,7	310,4	2,9	76,0	2 267,3
Maret	1 903,9	471,5	319,3	5,0	84,1	2 783,8
Triw/ Qrt I	5 136,5	1 145,4	896,7	12,2	214,8	7 405,6
April	1 598,0	389,7	262,8	4,7	84,6	2 339,8

**NERACA PEMBAYARAN DAN
PEMBAYARAN LUAR NEGERI
BALANCE OF PAYMENT AND
INTERNATIONAL TRADE**

**TABEL: 6.6.2 EKSPOR HASIL TAMBANG, TIDAK TERMASUK MIGAS (BERAT BERSIH)
TABLE: EXPORTS OF MINING PRODUCTS, EXCLUDING PETROLEUM & GAS (NET WEIGHT)
(RIBU / THOUSAND TON)**

Tahun dan bulan <i>Year and month</i>	Batu bara <i>Coal</i>	Bijih Tembaga <i>Copper ore</i>	Lignit <i>Lignite</i>	Batu Kerikil <i>Gravel</i>	Lainnya <i>Others</i>	Jumlah <i>Total</i>
[1]	[2]	[3]	[4]	[5]	[6]	[7]
2014	356 302,8	715,0	51 935,6	10 011,5	9 918,0	428 882,9
2015	328 387,4	1 711,4	38 583,0	9 806,4	3 442,9	381 931,1
2016	311 329,7	1 913,0	58 247,0	11 868,7	4 137,7	387 496,1
Triw/Qt I	79 281,3	405,8	8 394,0	2 410,0	721,0	91 212,1
Triw/Qt II	75 372,8	446,3	12 201,7	4 424,7	1 459,0	93 904,5
Triw/Qt III	76 851,1	567,6	17 432,6	2 555,0	1 018,7	98 425,0
Triw/Qt IV	79 824,5	493,3	20 218,7	2 479,0	938,9	103 954,4
2017 ¹⁾	319 098,4	1 539,8	70 431,8	9 608,7	8 873,0	409 551,7
Triw/Qt I	77 862,5	230,9	14 954,1	2 314,7	415,2	95 777,4
April	27 255,6	161,9	5 769,1	806,7	438,8	34 432,1
Mei	26 495,1	135,2	4 792,7	721,0	574,4	32 718,4
Juni	23 661,0	93,0	4 793,4	689,1	324,1	29 560,6
Triw/Qt II	77 411,7	390,2	15 355,2	2 216,8	1 337,2	96 711,1
Juli	25 864,5	106,2	6 190,6	949,3	767,4	33 878,0
Agustus	25 468,5	123,5	7 426,0	1 034,3	1 015,0	35 067,3
September	27 487,5	131,5	6 622,8	797,7	1 213,8	36 253,3
Triw/Qt III	78 820,5	361,1	20 239,4	2 781,3	2 996,3	105 198,6
Oktober	29 048,6	177,8	7 381,4	852,1	1 006,2	38 466,1
November	28 137,5	118,5	5 946,5	678,6	1 281,4	36 162,5
Desember	27 817,6	261,4	6 555,3	765,2	1 836,5	37 236,0
Triw/Qt IV	85 003,7	557,7	19 883,2	2 295,8	4 124,2	111 864,6
2018						
Januari	27 786,8	123,0	6 871,2	743,3	1 649,1	37 173,4
Februari	25 002,1	114,1	7 569,9	499,8	2 140,6	35 326,5
Maret	30 339,9	160,3	7 685,9	835,2	2 220,3	41 241,6
Triw/Qt I	83 128,8	397,4	22 127,0	2 078,3	6 010,1	113 741,6
April	26 911,6	142,5	6 339,3	776,4	2 440,1	36 609,9

**NERACA PEMBAYARAN DAN
PEMBAYARAN LUAR NEGERI
BALANCE OF PAYMENT AND
INTERNATIONAL TRADE**

**TABEL: 6.7 RINGKASAN EKSPOR INDONESIA (NILAI)
TABLE: SUMMARY OF INDONESIAN EXPORTS (VALUE)
(JUTA / MILLION US \$)**

Tahun dan bulan Year and month	Tidak termasuk minyak bumi & gas / Excluding petroleum & gas					Minyak bumi dan gas / Petroleum and gas					Jumlah Ekspor Total Exports
	Hasil sektor pertanian	Hasil sektor industri	Hasil sektor tambang	Hasil sektor lain	Sub Jumlah	Hasil sektor industri/Hasil Minyak	Pengadaan gas/ Gas supply	Pertambangan/ Mining		Sub Jumlah	
	Products of the agricultural sector	Products of the industrial sector	Products of the mining sector	Products of other sector	Sub Total	Products of the industrial sector/Petroleum product	Gas alam/ Natural gas	Minyak mentah/ Crude oil	Gas alam/ Natural gas	Sub Total	
	[1]	[2]	[3]	[4]	[5]	[6]	[7]	[8]	[9]	[10]	
2014	3 373,2	119 753,8	22 827,7	6,5	145 961,2	3 623,5	4,5	9 215,0	17 175,8	30 018,8	175 980,0
2015	3 726,5	108 603,5	19 456,0	5,9	131 791,9	1 754,2	12,2	6 479,4	10 328,6	18 574,4	150 366,3
2016	3 407,0	110 504,1	18 164,7	4,9	132 080,7	872,0	44,4	5 196,7	6 992,4	13 105,5	145 186,2
Triw/ Qrt I	690,1	25 596,3	3 962,7	1,0	30 250,1	203,6	2,6	1 402,8	1 851,6	3 460,6	33 710,7
Triw/ Qrt II	699,0	28 728,7	3 947,2	1,3	33 376,2	201,0	4,0	1 315,5	1 516,5	3 037,0	36 413,2
Triw/ Qrt III	918,4	26 220,1	4 644,7	1,3	31 784,5	211,2	3,5	1 323,8	1 660,2	3 198,7	34 983,2
Triw/ Qrt IV	1 099,5	29 959,1	5 610,1	1,2	36 669,9	256,3	34,2	1 154,5	1 964,0	3 409,0	40 078,9
2017 ¹⁾	3 671,0	125 103,2	24 303,8	5,8	153 083,8	1 643,0	75,6	5 354,9	8 670,9	15 744,4	168 828,2
Triw/ Qrt I	851,6	30 644,6	5 231,2	1,3	36 728,7	438,5	26,9	1 424,7	2 113,3	4 003,4	40 732,1
April	278,0	9 882,3	2 072,8	0,4	12 233,5	147,1	5,8	302,0	581,3	1 036,2	13 269,7
Mei	314,9	10 767,9	1 955,8	0,9	13 039,5	157,3	3,0	401,0	733,1	1 294,4	14 333,9
Juni	267,4	8 519,1	1 598,4	0,2	10 385,1	95,4	3,0	452,0	725,9	1 276,3	11 661,4
Triw/ Qrt II	860,3	29 169,3	5 627,0	1,4	35 658,0	399,8	11,7	1 155,1	2 040,3	3 606,9	39 264,9
Juli	320,2	10 245,5	1 880,2	0,2	12 446,1	131,6	2,4	293,7	737,3	1 165,0	13 611,1
Agustus	381,2	11 576,6	1 996,0	0,6	13 954,4	86,9	2,4	417,5	726,8	1 233,6	15 188,0
September	315,9	10 616,1	2 192,6	0,6	13 125,2	196,9	10,3	537,4	710,4	1 455,0	14 580,2
Triw/ Qrt III	1 017,2	32 438,2	6 068,8	1,5	39 525,7	415,4	15,2	1 248,6	2 174,4	3 853,6	43 379,3
Oktober	349,5	10 965,1	2 449,3	0,5	13 764,4	148,9	13,7	506,5	819,1	1 488,2	15 252,6
November	316,7	11 470,5	2 251,4	0,4	14 039,0	118,8	5,2	489,5	682,2	1 295,7	15 334,7
Desember	275,7	10 415,6	2 676,1	0,7	13 368,1	121,6	2,9	530,5	841,4	1 496,4	14 864,5
Triw/ Qrt IV	941,9	32 851,2	7 376,8	1,5	41 171,4	389,3	21,8	1 526,5	2 342,8	4 280,4	45 451,8
2018											
Januari	257,7	10 617,0	2 354,6	0,5	13 229,8	127,3	1,5	317,3	877,5	1 323,6	14 553,4
Februari	235,0	10 239,0	2 267,3	0,4	12 741,7	107,1	2,9	446,1	834,8	1 390,9	14 132,6
Maret	281,3	11 183,5	2 783,7	0,4	14 248,9	120,0	16,4	461,3	740,3	1 338,0	15 586,9
Triw/ Qrt I	774,0	32 039,5	7 405,6	1,3	40 220,4	354,3	20,8	1 224,7	2 452,7	4 052,5	44 272,9
April	298,5	10 677,9	2 339,8	0,3	13 316,5	143,9	19,2	287,1	770,5	1 220,7	14 537,2

Catatan 1) Gas termasuk gas alam (LNG) & LPG

Note : 1) Gas includes natural gas (LNG) & LPG

**NERACA PEMBAYARAN DAN
PEMBAYARAN LUAR NEGERI
BALANCE OF PAYMENT AND
INTERNATIONAL TRADE**

**TABEL: 6.8.1 EKSPOR MENURUT NEGARA TUJUAN
TABLE: EXPORTS VALUE BY COUNTRY OF DESTINATION
(JUTA / MILLION US \$)**

Negara / Country	2010	2011	2012	2013	2014	2015	2016	2017 ¹⁾
[1]	[2]	[3]	[4]	[5]	[6]	[7]	[8]	[9]
ASEAN	33 347,5	42 098,9	41 829,1	40 630,0	39 668,1	33 577,0	33 830,3	39 266,4
Malaysia	9 362,3	10 995,8	11 278,3	10 666,6	9 730,0	7 630,9	7 121,7	8 441,1
Thailand	4 566,6	5 896,7	6 635,1	6 061,9	5 783,1	5 507,3	5 394,1	6 473,7
Philipina / Philippines	3 180,7	3 699,0	3 707,6	3 817,0	3 887,8	3 921,7	5 270,9	6 629,6
Singapura / Singapore	13 723,3	18 443,9	17 135,0	16 686,3	16 728,3	12 632,6	11 861,0	12 724,9
Brunei Darussalam	61,0	81,7	81,8	122,7	100,3	91,2	88,7	64,5
Vietnam	1 946,2	2 354,2	2 273,7	2 400,9	2 451,3	2 740,2	3 045,6	3 586,9
Kamboja / Cambodia ²⁾	217,7	259,5	292,2	312,4	415,8	429,7	426,9	513,9
Laos	5,5	8,6	23,8	5,8	4,5	7,7	5,9	4,2
Myanmar	284,2	359,5	401,6	556,4	566,9	615,7	615,7	827,5
Jepang / Japan	25 781,8	33 714,7	30 135,1	27 086,3	23 117,5	18 020,9	16 098,6	17 798,8
Tiongkok/China	15 692,6	22 941,0	21 659,5	22 601,5	17 605,9	15 046,4	16 790,8	23 083,1
Asia Lainnya / Rest of Asia	37 330,1	49 092,0	45 984,0	42 608,9	43 880,6	37 119,7	32 095,2	39 289,3
Afrika / Africa	3 657,0	5 675,3	5 713,7	5 615,5	6 262,3	4 759,4	4 186,1	4 887,7
Amerika Serikat / U.S.A.	14 266,6	16 459,1	14 874,4	15 691,7	16 530,1	16 240,8	16 141,4	17 794,5
Kanada / Canada	731,9	960,3	792,4	782,3	755,0	722,3	732,4	821,2
Amerika lainnya / Rest of America	3 503,0	3 953,6	3 625,1	3 705,8	3 750,5	3 274,3	3 214,4	3 563,3
Australia	4 244,4	5 582,5	4 905,4	4 370,5	4 948,4	3 702,3	3 208,9	2 524,4
Oceania lainnya / Rest of Oceania	646,0	720,6	777,4	837,0	790,0	514,7	478,7	511,9
UNI EROPA / European Union ¹⁾	17 127,5	20 508,9	18 027,3	16 763,7	16 918,9	14 842,5	14 454,8	16 336,4
Inggris / United Kingdom	1 693,2	1 719,7	1 696,8	1 634,8	1 658,6	1 527,1	1 590,4	1 406,1
Belanda / Netherlands	3 722,5	5 132,5	4 664,3	4 106,0	3 984,6	3 442,2	3 254,9	4 037,8
Perancis / France	1 122,8	1 284,6	1 128,2	1 062,7	1 019,3	973,0	872,7	975,9
Jerman / Germany	2 984,7	3 304,7	3 075,0	2 883,4	2 821,6	2 664,2	2 638,7	2 668,2
Austria	45,2	54,8	43,0	50,0	40,3	29,3	28,6	26,3
Belgia / Belgium	1 190,1	1 374,7	1 297,7	1 259,3	1 217,3	1 113,3	1 125,7	1 241,3
Luksemburg & Luxembourg ³⁾	30,6	35,7	23,7	16,3	11,8	12,4	9,7	14,0
Denmark	180,2	250,2	229,4	224,5	226,6	207,0	187,6	192,9
Swedia / Sweden	156,5	170,4	166,3	162,4	177,1	146,8	144,7	149,5
Finlandia / Finland	122,7	219,0	197,8	149,1	111,4	84,9	83,9	88,4
Irlandia / Ireland	52,7	75,8	65,0	56,0	70,9	60,1	61,9	78,8
Italia / Italy	2 370,0	3 168,3	2 277,0	2 128,6	2 286,9	1 872,9	1 572,1	1 932,6
Yunani / Greece	155,4	157,5	139,9	149,2	157,3	143,9	142,2	181,3
Portugal / Portugal	92,2	118,1	81,0	157,6	161,3	143,2	152,4	163,4
Spanyol / Spain	2 328,7	2 427,9	2 069,3	1 810,4	1 937,6	1 481,3	1 579,3	2 010,1
Uni Eropa lainnya / Rest of European Union	880,0	1 015,0	873,2	913,3	1 036,2	940,9	1 010,0	1 169,9
Eropa lainnya / Rest of Europe	1 450,7	1 789,7	1 696,6	1 858,6	1 752,7	2 546,0	3 954,5	2 951,2
JUMLAH / TOTAL	157 779,1	203 496,6	190 020,3	182 551,8	175 980,0	150 366,3	145 186,2	168 828,2

Catatan : 1) Masyarakat Ekonomi Eropa (MEE) diganti dengan UNI EROPA

2) Kamboja masuk Asean sejak Mei 1999

3) Setelah tahun 2006 data Belgia dan Luksemburg terpisah

**NERACA PEMBAYARAN DAN
PEMBAYARAN LUAR NEGERI**
**BALANCE OF PAYMENT AND
INTERNATIONAL TRADE**

TABEL: 6.8.2 NILAI EKSPOR NON MIGAS DAN MIGAS MENURUT NEGARA TUJUAN
TABLE: EXPORTS VALUE OF NON OIL&GAS AND OIL&GAS BY COUNTRY OF DESTINATION
(RIBU / THOUSAND US \$)

Golongan barang & negara <i>Commodity group & country</i>	2017 ¹⁾			2018		
	Maret	April	Jan-Apr	Maret	April	Jan-Apr
[1]	[2]	[3]	[4]	[5]	[6]	[7]
NON MIGAS	13 202 242,3	12 233 451,0	48 962 146,2	14 248 928,6	13 316 537,3	53 536 957,2
ASEAN	2 780 910,3	2 603 717,8	10 272 636,7	2 928 752,0	2 995 172,5	11 596 440,4
Thailand	448 141,1	410 940,7	1 678 829,6	500 628,1	482 445,7	1 945 013,1
Singapura / <i>Singapore</i>	836 287,1	769 458,1	2 924 662,2	780 822,7	782 123,1	3 224 611,5
Filipina / <i>Philippines</i>	512 960,5	505 334,0	1 934 976,8	535 230,7	576 683,2	2 100 135,6
Malaysia	567 175,4	540 391,3	2 250 001,6	648 655,6	690 525,1	2 551 989,5
Myanmar	68 024,5	47 904,0	231 979,9	78 052,6	58 235,6	331 108,8
Kamboja / <i>Cambodia</i>	49 289,2	41 781,4	158 760,2	37 188,9	52 842,2	167 207,6
Brunei Darussalam	6 595,3	6 912,9	22 972,9	4 331,3	5 688,6	17 549,8
Laos	270,5	478,7	1 576,3	443,9	527,3	1 763,6
Vietnam	292 166,7	280 516,8	1 068 877,0	343 398,4	346 101,7	1 257 060,9
Jepang / <i>Japan</i>	1 264 295,3	1 058 542,8	4 424 676,2	1 429 085,1	1 391 811,0	5 472 817,0
Tiongkok/China	1 825 285,4	1 566 549,6	6 297 721,1	2 354 534,7	1 814 422,5	8 152 140,5
Asia lainnya / <i>Rest of Asia</i>	3 014 470,6	3 056 774,1	11 672 857,8	3 155 113,4	3 103 272,3	12 006 003,1
Afrika / <i>Africa</i>	498 763,1	388 132,5	1 729 397,4	423 102,1	374 673,6	1 502 366,2
Amerika Serikat / <i>U.S.A</i>	1 504 960,3	1 362 520,3	5 647 950,1	1 590 747,6	1 430 598,7	5 851 784,5
Kanada / <i>Canada</i>	73 242,9	64 633,1	268 399,9	78 359,9	71 261,5	284 614,3
Amerika lainnya / <i>Rest of America</i>	274 431,2	242 689,5	1 131 601,0	304 214,0	298 082,0	1 157 132,0
Australia	171 416,3	142 148,2	605 166,4	197 209,9	200 762,4	734 413,8
Oseania lainnya / <i>Rest of Oceania</i>	58 524,7	47 611,1	216 582,2	54 677,4	48 027,2	230 279,2
UNI EROPA / <i>European Union</i>	1 447 968,0	1 352 468,3	5 451 833,6	1 524 041,9	1 384 583,3	5 671 732,2
Inggris / <i>United Kingdom</i>	117 934,6	111 933,1	461 201,9	127 599,4	118 323,6	489 217,0
Belanda / <i>Netherlands</i>	370 247,5	311 580,6	1 339 786,7	341 665,9	322 846,5	1 297 795,3
Perancis / <i>France</i>	80 842,6	79 338,7	309 737,0	93 866,0	84 655,2	344 188,2
Jerman / <i>Germany</i>	219 621,8	228 572,2	868 767,6	223 682,4	216 150,5	875 330,7
Austria	2 481,6	1 643,1	8 850,9	1 482,6	1 691,1	7 291,7
Belgia / <i>Belgium</i>	134 964,5	110 296,4	442 881,7	111 428,2	113 238,2	420 495,4
Luksemburg / <i>Luxembourg</i>	1 339,1	1 582,7	6 473,9	1 919,6	2 025,0	6 787,2
Denmark	16 752,6	11 147,9	54 837,5	14 430,9	16 166,1	79 429,8
Swedia / <i>Sweden</i>	15 020,3	10 090,8	53 257,8	15 311,2	13 344,0	59 013,7
Finlandia / <i>Finland</i>	11 519,3	5 441,2	34 864,3	7 380,1	5 874,2	30 228,1
Irlandia / <i>Ireland</i>	6 848,5	6 101,9	21 931,0	8 165,9	6 342,1	28 945,9
Italia / <i>Italy</i>	173 996,5	178 861,4	654 656,6	195 267,2	165 143,6	659 698,1
Spanyol / <i>Spain</i>	169 924,1	182 131,2	718 058,2	218 897,4	190 354,5	747 470,6
Portugal / <i>Portugis</i>	15 504,6	13 022,9	56 073,1	14 120,6	14 675,6	53 579,5
Yunani / <i>Greece</i>	11 381,8	12 465,4	47 025,8	20 679,2	18 756,2	78 662,8
Uni Eropa lainnya / <i>Rest of European Union</i>	99 588,8	88 258,8	373 429,3	128 145,3	94 996,7	493 598,2
Rusia	77 674,2	71 104,3	409 254,5	93 505,2	90 310,6	357 523,2
Eropa lainnya / <i>Rest of Europe</i>	210 300,1	276 559,5	834 069,3	115 585,5	113 559,8	519 710,9

**NERACA PEMBAYARAN DAN
PEMBAYARAN LUAR NEGERI
BALANCE OF PAYMENT AND
INTERNATIONAL TRADE**

**TABEL: 6.8.2 NILAI EKSPOR NON MIGAS DAN MIGAS MENURUT NEGARA TUJUAN
TABLE: EXPORTS VALUE OF NON OIL&GAS AND OIL&GAS BY COUNTRY OF DESTINATION
(RIBU / THOUSAND US \$)**

Golongan barang & negara <i>Commodity group & country</i>	2017			2018		
	Maret	April	Jan-Apr	Maret	April	Jan-Apr
[1]	[2]	[3]	[4]	[5]	[6]	[7]
MIGAS	1 516 235,4	1 036 238,6	5 039 678,0	1 337 937,9	1 220 657,0	5 273 142,0
ASEAN	621 477,0	409 287,1	1 982 067,8	465 857,3	498 246,7	2 103 851,9
Thailand	165 133,1	38 779,9	350 560,9	95 040,2	46 140,9	325 269,0
Singapura / Singapore	282 986,9	245 268,3	1 069 250,3	177 793,3	354 511,3	1 229 034,2
Filipina / Philippines	108,6	75,4	410,4	85,1	88,2	606,5
Malaysia	173 041,9	122 307,0	558 097,9	192 569,3	91 351,5	536 592,1
Myanmar	0,0	150,2	337,7	32,0	0,0	343,5
Vietnam	206,5	280,4	984,8	337,4	6 154,8	12 006,7
ASEAN lainnya / Rest of ASEAN	0,1	2 425,7	2 425,8	0,0	0,0	0,0
Jepang/ Japan	291 051,7	228 921,2	1 013 645,0	212 368,9	234 690,8	1 151 296,4
Tiongkok/ China	223 784,3	59 182,6	534 794,3	147 309,4	225 347,3	667 951,1
Asia lainnya / Rest of Asia	242 663,5	238 787,1	1 098 527,8	347 495,5	169 650,6	923 346,9
Afrika / Africa	77,1	85,3	225,1	43,1	19,5	216,1
Amerika Serikat / U.S.A	40 932,4	54 973,4	189 912,7	66 196,7	75 228,3	250 727,5
Kanada / Canada	0,0	0,0	37,6	0,0	0,9	31,8
Amerika lainnya / Rest of U.S.A	0,0	15,4	9 897,8	0,1	19,9	7 250,7
Australia	74 739,1	38 667,0	172 304,4	88 014,1	17 007,4	151 156,1
Oseania lainnya / Rest of Oceania	16 482,9	321,4	17 553,1	1 302,4	242,4	2 226,6
UNI EROPA / European Union	5 027,5	5 953,1	20 667,4	9 350,3	203,0	15 086,9
Inggris / United Kingdom	0,0	0,0	149,3	50,6	52,2	127,9
Belanda / Netherlands	4 954,5	5 849,7	20 099,3	9 290,3	74,9	14 814,1
Perancis / France	0,0	0,0	0,0	0,0	0,0	0,0
Jerman / Germany	72,9	73,0	388,4	9,4	75,9	85,3
Belgia / Belgium	0,0	30,4	30,4	0,0	0,0	39,8
Denmark	0,0	0,0	0,0	0,0	0,0	0,0
Italia / Italy	0,0	0,0	0,0	0,0	0,0	19,7
Portugal / Portugal	0,0	0,0	0,0	0,0	0,0	0,0
Uni Eropa lainnya / Rest of European Union	0,0	0,0	0,0	0,0	0,0	0,0
Rusia	0,0	0,0	0,0	0,0	0,0	0,0
Eropa lainnya / Rest of Europe	0,0	45,1	45,1	0,0	0,0	0,0
JUMLAH / TOTAL	14 718 477,7	13 269 689,6	54 001 824,2	15 586 866,5	14 537 194,2	58 810 099,2

**NERACA PEMBAYARAN DAN
PEMBAYARAN LUAR NEGERI
BALANCE OF PAYMENT AND
INTERNATIONAL TRADE**

**TABEL: 6.9.1 EKSPOR MENURUT PELABUHAN PENTING
TABLE: EXPORTS VALUE BY MAIN PORTS
(JUTA / MILLION US \$)**

Pelabuhan / Ports	2010	2011	2012	2013	2014	2015	2016	2017 ⁽¹⁾
[1]	[2]	[3]	[4]	[5]	[6]	[7]	[8]	[9]
JAWA DAN MADURA	61 919,1	73 611,2	71 560,7	70 430,9	75 221,0	70 600,3	72 323,3	79 705,3
Tanjung Priok	34 237,8	40 079,1	42 697,3	41 708,5	42 599,4	40 681,2	40 461,5	45 311,3
Surabaya / Tj. Perak	12 386,5	14 609,0	13 228,4	12 649,8	13 946,8	12 784,9	13 225,6	14 916,2
Semarang/ Tj. Emas	3 663,8	4 166,8	4 423,9	4 697,3	5 232,3	5 242,9	5 248,3	5 740,6
Soekarno-Hatta			5 320,9	5 580,1	5 418,6	5 674,1	5 531,7	6 364,6
Lainnya / Others	11 630,1	14 753,4	11 206,8	11 358,9	13 436,9	11 891,3	7 856,2	7 372,6
SUMATERA	49 687,8	66 761,7	61 908,8	58 686,5	55 719,4	44 395,3	41 684,9	49 840,7
Belawan	7 429,0	10 057,7	8 871,9	7 982,3	7 808,1	6 618,1	6 768,7	8 111,3
Pakanbaru / Dumai	11 855,0	16 594,6	15 516,8	14 195,7	14 020,8	11 415,9	10 889,4	12 972,8
Pk.Brandan / Pk.Susu	0,0	0,0	0,0	0,0	0,0	0,0	0,1	0,3
Palembang	550,0	567,6	741,7	936,4	730,5	558,6	313,7	744,5
Panjang	2 467,4	3 222,6	3 698,4	3 892,3	3 856,7	2 315,9	1 873,6	2 123,2
Tanjung Pinang	191,6	201,0	79,4	149,2	13,2	7,4	7,3	5,8
Lainnya / Others	27 194,8	36 118,0	33 000,6	31 530,6	29 290,1	23 479,4	21 832,1	25 882,8
KALIMANTAN	32 857,1	50 016,2	45 130,9	41 975,0	35 306,4	25 643,9	21 288,8	27 765,8
Pontianak	580,9	1 260,8	894,1	893,5	596,5	495,8	459,0	431,3
Banjarmasin	3 499,3	4 899,3	4 654,7	4 318,9	4 047,2	3 379,2	3 077,5	4 154,1
Balikpapan	2 913,0	3 274,4	3 688,1	3 066,9	2 933,7	1 889,3	1 121,2	1 618,1
Tarakan	453,8	392,1	758,5	835,6	809,7	892,8	606,2	683,9
Lainnya / Others	25 410,1	40 189,6	35 065,5	32 860,0	26 919,3	18 986,8	16 024,9	20 878,4
SULAWESI	3 704,0	4 134,7	3 943,6	3 589,7	3 424,5	3 183,7	4 023,8	5 377,7
Ujung Pandang	867,1	660,5	547,9	605,7	680,4	550,7	491,6	251,9
Bitung	373,6	744,0	941,8	665,4	833,2	676,7	693,4	627,9
Lainnya / Others	2 463,3	2 730,2	2 453,9	2 318,7	1 910,9	1 956,3	2 838,8	4 497,9
BALI DAN NUSA TENGGARA	2 403,0	1 539,3	988,2	749,3	626,9	1 751,4	1 867,3	1 402,2
Benoa	43,8	43,6	46,0	49,3	40,0	1,8	2,2	0,4
Kupang	0,0	0,0	0,0	0,0	0,0	0,1	0,0	0,0
Lainnya / Others	2 359,1	1 495,7	942,2	700,0	586,9	1 749,5	1 865,1	1 401,8
MALUKU DAN IRIAN JAYA	7 208,1	7 433,6	6 488,1	7 120,3	5 681,8	4 791,7	3 998,2	4 736,5
Ambon	130,4	134,9	166,7	134,3	111,6	2,8	85,0	0,3
Amamapare	4 885,4	3 528,7	1 996,8	2 609,3	1 380,4	1 832,2	1 908,2	2 349,6
Lainnya / Others	2 192,3	3 770,0	4 324,6	4 376,6	4 189,8	2 956,7	2 005,0	2 386,6
JUMLAH / TOTAL	157 779,1	203 496,6	190 020,3	182 551,8	175 980,0	150 366,3	145 186,2	168 828,2

**NERACA PEMBAYARAN DAN
PEMBAYARAN LUAR NEGERI
BALANCE OF PAYMENT AND
INTERNATIONAL TRADE**

**TABEL: 6.9.2 NILAI EKSPOR NON MIGAS DAN MIGAS MENURUT PELABUHAN PENTING
TABLE: EXPORTS VALUE OF NON OIL&GAS AND OIL&GAS BY MAIN PORTS
(RIBU / THOUSAND US \$)**

Golongan barang & pelabuhan <i>Commodity group & ports</i>	2017 ¹⁾			2018		
	Maret	April	Jan-Apr	Maret	April	Jan-Apr
[1]	[2]	[3]	[4]	[5]	[6]	[7]
NON MIGAS	13 202 242,3	12 233 451,0	48 962 146,2	14 248 928,6	13 316 537,3	53 536 957,2
Sumatera	4 014 193,3	3 542 551,9	14 970 596,5	3 614 160,4	3 437 473,6	13 910 678,6
Dumai	957 147,9	777 741,8	3 700 676,2	860 908,8	784 497,7	3 358 847,1
Belawan	734 068,3	700 682,7	2 725 545,8	672 547,3	665 744,7	2 593 798,3
Batu Ampar	331 455,5	274 611,0	1 073 508,3	358 917,0	353 962,0	1 299 712,3
Sekupang	184 227,7	151 344,6	639 205,0	188 782,7	185 172,6	740 645,0
Panjang	170 576,8	156 982,0	734 476,1	132 573,3	123 187,2	521 997,3
Kabil/Panau	109 733,7	121 249,3	663 407,1	100 573,0	134 279,4	452 866,8
Musi River/Boom Baru	342 783,2	259 345,5	1 075 115,1	288 433,7	273 569,5	956 802,8
Padang/Tl.Bayur	179 898,8	221 883,3	826 527,7	126 302,7	130 985,7	542 490,1
Tarahan	144 545,2	136 761,8	545 679,2	154 726,8	115 022,4	570 402,1
Buatan	114 248,9	107 406,3	417 849,2	112 240,2	132 826,1	483 043,6
Lainnya / Others	745 507,1	634 543,7	2 568 606,9	618 154,9	538 226,2	2 390 073,3
Jawa	6 602 785,0	5 998 691,0	24 205 831,5	7 088 496,8	6 880 653,8	27 241 534,5
Tanjung Priok	3 782 720,3	3 368 043,3	13 954 688,6	4 087 400,0	4 039 744,8	15 817 128,2
Tanjung Perak	1 241 807,8	1 115 925,2	4 463 442,0	1 426 478,2	1 349 005,2	5 276 271,0
Soekarno-Hatta (U)	527 050,1	457 505,6	1 840 687,8	635 742,5	563 873,5	2 359 743,1
Tanjung Emas	505 696,0	433 600,1	1 821 026,9	543 821,6	534 198,0	2 088 853,1
Juanda (U)-Surabaya	293 109,1	394 441,7	1 124 149,5	207 331,0	160 229,9	835 334,3
Gresik	75 632,2	49 844,0	294 791,9	51 570,1	63 029,7	232 890,9
Lainnya / Others	176 769,4	179 331,1	707 044,8	136 153,5	170 572,7	631 313,9
Kalimantan	2 084 702,5	1 997 519,4	7 689 486,8	2 385 480,9	2 028 553,2	8 502 990,4
Samarinda	376 145,1	325 282,9	1 317 417,3	510 312,5	412 332,0	1 705 652,2
Banjarmasin	321 013,3	379 497,3	1 312 846,3	410 137,0	388 604,9	1 487 928,9
Tanjung Bara, Kl	283 460,9	256 812,8	1 032 587,9	268 533,2	183 164,1	958 177,2
Bontang	128 808,2	113 295,0	452 391,7	114 677,5	93 937,5	405 897,3
Tanjung Redep	188 605,5	155 288,7	652 230,6	194 332,5	162 296,0	652 009,4
Adang Bay	95 956,6	86 784,1	373 681,2	122 002,6	97 260,8	456 541,2
Balikpapan	86 183,2	108 379,5	373 608,2	142 057,8	128 332,3	556 403,9
Lainnya / Others	604 529,6	572 179,2	2 174 723,8	623 427,8	562 625,5	2 280 380,2
Sulawesi	306 962,1	300 962,3	1 128 318,9	598 208,2	489 890,2	2 025 673,9
Balantang/Malili	45 704,4	46 284,3	190 229,1	58 580,7	52 647,8	223 102,4
Bitung	65 477,9	59 505,3	257 750,9	65 156,3	48 478,3	206 002,0
Ujungpandang	31 174,2	31 154,5	123 415,6	12 462,5	16 549,9	53 967,2
Pantoloan	37 732,6	54 476,5	149 416,9	28 819,3	50 107,7	167 848,1
Lainnya / Others	126 872,9	109 541,7	407 506,5	433 189,4	322 106,4	1 374 754,3
Bali, Nusa Tenggara, Maluku & Papua	193 599,3	393 726,4	967 912,5	562 582,2	479 966,5	1 856 079,8
Amamapare	106,4	225 103,0	484 128,4	431 417,5	348 004,4	1 385 337,5
Benete	135 015,2	116 582,3	303 061,3	40 074,2	41 729,6	150 663,2
Lainnya / Others	58 477,8	52 041,1	180 722,9	91 090,4	90 232,4	320 079,1

**NERACA PEMBAYARAN DAN
PEMBAYARAN LUAR NEGERI**
**BALANCE OF PAYMENT AND
INTERNATIONAL TRADE**

TABEL: 6.9.2 NILAI EKSPOR NON MIGAS DAN MIGAS MENURUT PELABUHAN PENTING
TABLE: EXPORTS VALUE OF NON OIL&GAS AND OIL&GAS BY MAIN PORTS
(RIBU / THOUSAND US \$)

Golongan barang & pelabuhan <i>Commodity group & ports</i>	2017 ¹⁾			2018		
	Maret	April	Jan-Apr	Maret	April	Jan-Apr
[1]	[2]	[3]	[4]	[5]	[6]	[7]
MIGAS	1 516 235,4	1 036 238,6	5 039 678,0	1 337 937,9	1 220 657,0	5 273 142,0
Sumatera	612 053,9	471 933,6	2 086 973,9	468 351,9	624 122,5	2 354 616,0
Dumai	218 209,6	174 250,1	827 224,5	191 273,5	211 918,1	855 827,5
Belakang Padang	90 526,6	104 311,9	367 131,0	0,0	125 154,5	451 870,7
Muntok	12 905,5	0,0	51 251,9	0,0	0,0	0,0
Terempa	166 469,5	111 674,0	524 376,0	23 134,5	12 664,9	59 664,9
Palembang - Plaju	12 160,2	20 187,4	58 293,7	27 646,5	29 159,8	100 753,1
Lainnya / Others	111 782,5	61 510,2	258 696,7	226 297,3	245 225,3	886 499,7
Jawa	241 766,4	99 517,0	622 700,4	225 282,9	127 656,6	645 847,3
Tuban	128 830,8	38 314,0	292 719,5	73 659,3	36 494,6	233 862,6
Gresik	14 550,0	2 430,9	28 745,1	9 833,7	9 160,6	21 811,0
Cinta, Jawa	13 567,8	7 723,5	47 739,3	19 196,7	0,0	46 037,5
Balongan	21 237,1	13 336,7	46 769,8	19 062,8	15 144,5	70 865,8
Kalianget	29 308,9	15 293,8	81 517,4	43 278,3	19 031,8	103 007,5
Widuri	10 484,8	0,0	27 742,3	9 495,7	0,0	24 881,3
Lainnya / Others	23 787,1	22 418,0	97 467,1	50 756,4	47 825,0	145 381,5
Kalimantan	361 766,9	295 771,1	1 394 599,3	312 034,0	215 108,5	1 029 779,3
Bontang	227 759,7	232 142,4	1 015 075,1	264 188,9	205 253,5	929 436,7
Balikpapan	24 423,4	19 288,1	113 810,8	20 173,0	0,0	29 638,9
Samarinda	55 363,0	13 339,6	125 866,9	27 672,1	9 855,0	70 703,7
Senipah	28 494,1	31 000,9	114 119,7	0,0	0,0	0,0
Lainnya / Others	25 726,7	0,0	25 726,7	0,0	0,0	0,0
Sulawesi	98 693,3	85 610,3	331 509,0	130 375,9	75 218,9	418 615,9
Banggai	98 693,3	85 610,3	331 509,0	13 253,8	15 150,7	83 571,4
Lainnya / Others	0,0	0,0	0,0	117 122,1	60 068,2	335 044,5
Bali, Nusa Tenggara, Maluku & Papua	201 954,9	83 406,7	603 895,4	201 893,1	178 550,4	824 283,5
Bintuni, Irian Jaya	198 098,5	61 587,5	573 896,3	201 628,1	178 380,9	823 395,7
Lainnya / Others	3 856,3	21 819,2	29 999,1	265,0	169,5	887,8
JUMLAH / TOTAL	14 718 477,7	13 269 689,6	54 001 824,2	15 586 866,5	14 537 194,2	58 810 099,2

**NERACA PEMBAYARAN DAN
PEMBAYARAN LUAR NEGERI
BALANCE OF PAYMENT AND
INTERNATIONAL TRADE**

**TABEL: 6.10 EKSPOR MENURUT PROVINSI ASAL BARANG
TABLE: EXPORTS BASED ON PROVINCE OF ORIGIN
(RIBU / THOUSAND US \$)**

Golongan barang & provinsi <i>Commodity group & province</i>	2017 ^{a)}			2018		
	Maret	April	Jan-Apr	Maret	April	Jan-Apr
[1]	[2]	[3]	[4]	[5]	[6]	[7]
NON MIGAS	13 202 242,3	12 233 451,0	48 962 146,2	14 248 928,6	13 316 537,3	53 536 957,2
Aceh	13 502,6	11 361,6	46 595,5	14 871,7	16 548,7	59 469,0
Sumatera Utara	782 063,6	738 445,8	2 927 269,3	729 100,5	707 758,4	2 791 225,7
Sumatera Barat	157 951,7	177 097,6	690 871,5	122 652,2	133 214,2	545 412,6
Riau	1 252 361,0	1 026 325,0	4 764 571,4	1 135 600,6	1 095 789,5	4 524 007,7
Jambi	145 859,5	140 807,8	506 490,9	121 049,0	120 487,3	463 439,0
Sumatera Selatan	371 687,6	301 478,4	1 191 053,0	387 079,6	358 419,9	1 357 734,5
Bengkulu	16 182,9	24 166,7	94 467,7	27 572,4	14 188,0	76 283,3
Lampung	334 484,6	301 688,0	1 349 925,2	306 249,4	253 169,5	1 144 146,8
Kepulauan Bangka Belitung	135 704,5	128 262,1	531 081,5	138 514,8	112 843,5	492 324,7
Kepulauan Riau	825 879,5	701 473,6	2 948 045,1	733 843,7	730 333,4	2 857 470,1
DKI Jakarta	777 027,5	658 785,5	2 828 731,5	843 499,0	863 093,5	3 220 912,7
Jawa Barat	2 507 185,5	2 222 650,2	9 170 757,8	2 559 785,5	2 486 531,4	9 952 462,1
Jawa Tengah	629 841,2	546 175,0	2 267 550,0	695 599,9	666 055,4	2 649 339,2
DI Yogyakarta	33 663,7	31 137,9	126 555,1	38 380,9	36 731,3	147 633,6
Jawa Timur	1 512 203,1	1 460 084,6	5 531 330,0	1 580 933,5	1 479 040,2	5 946 445,8
Banten	995 369,1	906 323,1	3 705 288,0	970 720,0	992 874,1	3 848 951,2
Bali	51 927,3	40 105,8	176 356,2	59 043,3	49 096,2	203 101,9
Nusa Tenggara Barat	135 640,4	117 254,0	304 909,2	43 910,7	48 731,2	162 239,1
Nusa Tenggara Timur	2 800,6	2 185,0	18 429,4	2 642,4	2 260,6	12 115,6
Kalimantan Barat	98 149,8	140 740,0	407 263,5	164 640,4	136 598,5	543 701,9
Kalimantan Tengah	187 758,1	169 017,5	727 533,4	163 180,8	151 850,3	663 367,6
Kalimantan Selatan	584 568,6	636 657,1	2 219 310,9	722 675,4	649 747,9	2 636 093,8
Kalimantan Timur	1 197 201,3	1 082 219,3	4 316 908,9	1 401 644,6	1 131 613,3	4 930 728,3
Kalimantan Utara	87 286,7	78 874,8	297 074,1	106 338,2	108 255,8	378 684,0
Sulawesi Utara	77 921,7	91 360,0	339 666,5	94 070,1	100 367,1	363 318,8
Sulawesi Tengah	109 689,9	76 030,0	314 781,0	345 583,5	228 333,7	1 043 753,7
Sulawesi Selatan	86 463,4	87 016,0	348 361,2	111 543,0	107 921,1	414 395,2
Sulawesi Tenggara	12 957,9	18 317,7	54 024,0	96 352,3	63 208,8	298 631,1
Gorontalo	0,0	7,9	660,4	2 973,0	11 051,5	16 118,7
Sulawesi Barat	34 692,9	53 454,5	143 222,1	25 600,6	46 887,3	156 888,6
Maluku	5 096,7	3 769,9	15 126,3	6 352,5	3 162,4	15 671,6
Maluku Utara	19 243,9	21 420,4	52 947,4	46 398,4	45 995,0	163 157,8
Papua Barat	6 841,6	1 731,9	10 111,7	3 442,8	5 778,6	10 926,4
Papua	13 033,9	237 026,2	534 876,8	447 083,8	358 599,7	1 446 804,9

**NERACA PEMBAYARAN DAN
PEMBAYARAN LUAR NEGERI
BALANCE OF PAYMENT AND
INTERNATIONAL TRADE**

**TABEL: 6.10 EKSPOR MENURUT PROVINSI ASAL BARANG
TABLE: EXPORTS BASED ON PROVINCE OF ORIGIN
(RIBU / THOUSAND US \$)**

Golongan barang & provinsi <i>Commodity group & province</i>	2017 ¹⁾			2018		
	Maret	April	Jan-Apr	Maret	April	Jan-Apr
[1]	[2]	[3]	[4]	[5]	[6]	[7]
MIGAS	1 516 235,4	1 036 238,6	5 039 678,0	1 337 937,9	1 220 657,0	5 273 142,0
Aceh	0,0	0,0	0,0	0,0	0,0	0,0
Sumatera Utara	0,5	0,0	0,5	35,4	28,1	63,5
Sumatera Barat	0,0	0,0	0,0	0,0	0,0	0,0
Riau	223 682,3	174 250,1	832 697,3	191 273,5	212 015,0	855 971,2
Jambi	123 934,3	104 311,9	400 538,7	28 418,4	125 154,5	496 265,7
Sumatera Selatan	12 160,2	20 187,4	58 293,7	27 646,5	29 159,8	100 753,1
Bengkulu	0,0	0,0	0,0	0,0	0,0	0,0
Lampung	0,0	0,0	0,0	0,0	0,0	0,0
Kepulauan Bangka Belitung	12 905,5	0,0	51 251,9	23 134,5	12 664,9	59 664,9
Kepulauan Riau	239 371,1	173 184,2	744 191,8	197 843,5	245 100,4	841 897,6
DKI Jakarta	27 280,8	10 030,7	43 159,8	53 368,7	1 571,6	103 088,3
Jawa Barat	22 462,8	14 453,5	94 739,6	20 569,4	16 377,7	76 710,1
Jawa Tengah	16 739,6	16 658,5	71 561,1	27 742,4	25 250,4	88 097,9
DI Yogyakarta	0,0	0,0	0,0	0,0	0,0	0,0
Jawa Timur	174 756,2	57 972,9	408 228,6	130 104,7	65 216,6	363 403,4
Banten	527,0	401,3	5 011,3	16 102,9	19 225,7	37 114,3
Bali	0,0	0,0	0,0	0,0	0,0	0,0
Nusa Tenggara Barat	0,0	0,0	0,0	0,0	0,0	0,0
Nusa Tenggara Timur	298,0	186,6	890,6	216,5	168,1	836,1
Kalimantan Barat	0,0	0,0	0,0	0,0	0,0	0,0
Kalimantan Tengah	0,0	0,0	0,0	0,0	0,0	0,0
Kalimantan Selatan	0,0	0,0	0,0	0,0	0,0	0,0
Kalimantan Timur	361 766,9	295 771,1	1 394 599,3	289 428,9	215 123,0	1 007 212,7
Kalimantan Utara	0,0	0,0	0,0	0,0	0,0	0,0
Sulawesi Utara	0,0	0,0	0,0	0,0	0,0	0,0
Sulawesi Tengah	98 693,3	85 610,3	331 509,0	130 375,9	75 218,9	418 615,9
Sulawesi Selatan	0,0	0,0	0,0	0,0	0,0	0,0
Sulawesi Tenggara	0,0	0,0	0,0	0,0	0,0	0,0
Gorontalo	0,0	0,0	0,0	0,0	0,0	0,0
Sulawesi Barat	0,0	0,0	0,0	0,0	0,0	0,0
Maluku	0,0	17 609,6	17 609,6	0,0	0,0	0,0
Maluku Utara	0,0	0,0	0,0	0,0	0,0	0,0
Papua Barat	201 655,9	65 610,5	585 389,0	201 628,1	178 380,9	823 395,7
Papua	1,0	0,1	6,3	48,5	1,4	51,7
JUMLAH / TOTAL	14 718 477,7	13 269 689,6	54 001 824,2	15 586 866,5	14 537 194,2	58 810 099,2

**NERACA PEMBAYARAN DAN
PEMBAYARAN LUAR NEGERI
BALANCE OF PAYMENT AND
INTERNATIONAL TRADE**

**TABEL: 6.11 NILAI IMPOR MENURUT GOLONGAN BARANG SITC
TABLE: IMPORTS VALUE BY SITC COMMODITY GROUPS
C.I.F. (JUTA / MILLION US \$)**

Tahun dan bulan Year and month	Kelompok komoditi SITC / SITC Commodity groups											Jumlah impor Total imports
	0	1	2	3	4	5	6	7	8	9		
[1]	[2]	[3]	[4]	[5]	[6]	[7]	[8]	[9]	[10]	[11]	[12]	
2009	7 270	424	4 980	19 066	115	11 804	14 125	35 716	3 304	25	96 829	
2010	9 675	535	7 288	27 506	160	16 699	20 461	48 524	4 730	85	135 663	
2011	14 335	656	9 994	40 821	187	22 238	25 864	57 788	5 483	70	177 436	
2012	13 342	848	9 030	42 733	157	23 666	29 773	65 637	6 460	43	191 689	
2013	13 872	822	9 231	45 509	206	23 594	28 462	57 823	7 076	33	186 629	
2014	14 588	789	9 191	43 928	170	23 728	26 867	52 157	6 736	26	178 179	
2015	12 245	562	7 357	25 027	152	21 170	23 646	45 439	6 388	705	142 695	
Triw/ Qrt IV	3 179	141	1 659	5 310	37	5 027	5 850	11 367	1 718	418	34 706	
2016	13 746	653	7 078	19 241	153	19 987	22 642	43 901	7 419	833	135 653	
Triw/ Qrt I	3 394	179	1 741	3 985	40	4 991	5 425	10 395	1 750	45	31 944	
Triw/ Qrt II	3 258	151	1 882	4 913	38	5 245	5 864	10 814	1 807	77	34 050	
Triw/ Qrt III	3 366	125	1 584	5 216	32	4 788	5 282	10 513	1 668	126	32 700	
Triw/ Qrt IV	3 729	198	1 871	5 127	44	4 962	6 071	12 178	2 194	585	36 959	
2017 ¹⁾	14 688	818	8 713	25 492	161	22 539	25 765	49 261	8 519	1 029	156 986	
Februari	1 014	40	647	2 528	11	1 681	1 609	3 365	444	20	11 359	
Maret	1 274	50	713	2 412	14	2 011	1 964	4 170	630	46	13 283	
Triw/ Qrt I	3 233	142	2 078	6 854	39	5 511	5 612	11 189	1 796	162	36 616	
April	1 233	49	735	1 706	14	1 814	1 995	3 758	631	16	11 951	
Mei	1 429	86	880	1 864	16	2 146	2 483	4 131	712	26	13 773	
Juni	1 210	58	511	1 665	10	1 423	1 502	3 036	516	61	9 992	
Triw/ Qrt II	3 872	193	2 126	5 235	40	5 383	5 980	10 925	1 859	103	35 716	
Juli	1 180	88	766	1 871	15	2 029	2 392	4 438	864	247	13 890	
Agustus	1 173	76	797	2 102	14	1 953	2 226	4 322	781	65	13 509	
September	1 297	74	692	2 051	13	1 799	2 063	4 043	697	58	12 787	
Triw/ Qrt III	3 650	238	2 255	6 024	42	5 781	6 681	12 803	2 342	370	40 186	
Oktober	1 357	75	781	2 325	14	2 019	2 436	4 366	779	97	14 249	
November	1 272	92	738	2 312	14	2 016	2 579	5 061	915	115	15 114	
Desember	1 304	78	736	2 742	12	1 829	2 477	4 917	828	182	15 105	
Triw/ Qrt IV	3 933	245	2 254	7 379	40	5 864	7 492	14 344	2 522	394	44 468	
2018												
Januari	1 037	74	853	2 431	16	2 152	2 661	5 019	964	102	15 309	
Februari	1 063	47	743	2 462	13	1 981	2 395	4 561	816	104	14 185	

Catatan : 0) Bahan Makanan dan Binatang Hidup
1) Minuman dan Tembakau
2) Bahan Mentah
3) Bahan Bakar, Bahan Penyemir dan sebagainya
4) Minyak/Lemak Nabati dan Hewani
5) Bahan Kimia
6) Hasil Industri menurut Bahan
7) Mesin dan Alat Pengangkutan
8) Hasil Industri Lainnya
9) Barang dan Transaksi Khusus Lainnya

Not e : 0) Food and Live Animals
1) Beverages and Tobacco
2) Raw Materials, Inedible
3) Fuels, Lubricants etc
4) Animal & Vegetables Oil and Fats
5) Chemical
6) Manufactured goods
7) Machinery & Transport Equipments
8) Misc. Manufactured Articles
9) Commodities & other Special Transactions

**NERACA PEMBAYARAN DAN
PEMBAYARAN LUAR NEGERI
BALANCE OF PAYMENT AND
INTERNATIONAL TRADE**

**TABEL: 6.12.1 NILAI IMPOR MENURUT NEGARA ASAL
TABLE: IMPORTS VALUE BY COUNTRY OF ORIGIN
(JUTA / MILLION US \$)**

Negara / Country	2010	2011	2012	2013	2014	2015	2016	2017 ¹⁾
[1]	[2]	[3]	[4]	[5]	[6]	[7]	[8]	[9]
ASEAN	38 912,2	51 109,0	53 662,2	53 851,1	50 726,0	38 794,9	34 697,0	39 344,9
Thailand	7 470,7	10 405,1	11 438,5	10 703,1	9 781,0	8 083,4	8 666,9	9 281,6
Singapura / Singapore	20 240,8	25 964,7	26 087,3	25 581,5	25 185,7	18 022,5	14 548,3	16 888,5
Filipina / Philippines	706,3	852,4	799,7	777,4	699,7	683,1	821,8	859,3
Malaysia	8 648,7	10 404,9	12 243,5	13 322,5	10 855,4	8 530,7	7 200,9	8 858,2
Myanmar	31,9	71,3	63,5	73,2	122,1	160,4	113,3	145,7
Kamboja / Cambodia ²⁾	4,7	8,0	11,6	17,8	18,7	21,1	25,3	28,3
Brunei Darussalam	666,2	1 018,4	419,8	645,4	594,3	131,4	87,7	42,5
Laos	0,6	1,3	3,3	7,5	51,3	0,8	4,2	11,9
Vietnam	1 142,3	2 382,9	2 595,0	2 722,6	3 417,8	3 161,5	3 228,4	3 228,8
Jepang / Japan	16 965,8	19 436,6	22 767,8	19 284,6	17 007,6	13 263,5	12 984,8	15 240,0
Tiongkok / China	20 424,2	26 212,2	29 385,8	29 849,5	30 624,3	29 410,9	30 800,5	35 766,8
Asia lainnya / Rest of Asia	24 711,5	35 494,5	36 054,2	36 064,6	34 863,1	23 300,9	20 357,0	25 187,5
Afrika / Africa	2 455,3	4 029,9	5 703,4	5 554,0	5 469,0	3 739,2	3 492,9	4 184,1
Australia	4 099,0	5 177,1	5 297,6	5 038,2	5 647,5	4 815,8	5 260,9	6 008,9
Oceania lainnya / Rest of Oceania	781,2	766,8	758,0	829,4	874,8	664,4	696,8	934,5
Amerika Serikat / U.S.A.	9 399,2	10 813,2	11 602,6	9 065,7	8 170,1	7 593,2	7 298,4	8 121,6
Kanada / Canada	1 108,4	2 015,8	1 810,7	2 067,5	1 860,2	1 609,3	1 383,0	1 553,6
Amerika lainnya / Rest of America	3 425,8	4 643,8	5 025,5	5 284,1	4 787,4	4 334,2	4 410,9	3 941,5
UNI EROPA / European Union ¹⁾	9 862,5	12 499,6	14 132,2	13 708,1	12 691,4	11 282,8	10 742,2	12 508,5
Inggris / United Kingdom	937,9	1 173,9	1 366,3	1 081,9	894,8	818,9	893,8	1 049,6
Belanda / Netherlands	681,9	808,5	880,2	1 033,8	908,3	785,2	723,6	1 026,5
Perancis / France	1 340,5	2 004,6	1 924,2	1 590,7	1 332,5	1 336,9	1 362,0	1 585,4
Jerman / Germany	3 006,7	3 393,8	4 188,5	4 426,3	4 091,2	3 471,7	3 159,5	3 538,1
Austria	292,0	396,4	324,5	383,6	343,0	316,2	358,6	342,0
Belgia / Belgium	555,4	593,6	628,1	642,5	585,5	559,4	491,1	637,5
Luksemburg / Luxembourg	6,0	7,9	9,1	16,4	6,3	15,9	38,8	17,7
Denmark	168,4	176,2	173,5	199,3	168,0	201,3	156,6	167,5
Swedia / Sweden	725,6	886,2	1 298,7	825,6	691,1	691,2	526,2	594,7
Finlandia / Finland	358,7	500,1	448,8	442,5	668,4	534,1	338,6	609,5
Irlandia / Ireland	102,0	107,9	109,9	115,8	100,9	103,3	110,3	124,6
Italia / Italy	909,7	1 222,8	1 523,8	1 695,5	1 722,9	1 368,2	1 387,2	1 570,3
Spain / Spain	309,3	379,6	459,1	545,2	517,1	472,5	484,1	496,1
Portugal / Portugal	17,0	53,1	27,9	41,9	57,4	44,3	35,1	46,9
Yunani / Greece	66,9	67,7	122,9	90,6	97,2	76,4	68,8	99,4
Uni Eropa lainnya / Rest of European Union	384,5	727,3	646,5	576,5	5 457,5	487,2	608,0	602,8
Eropa lainnya / Rest of Europe	3 518,2	5 237,1	5 489,3	6 031,9	5 457,5	3 885,7	3 528,6	4 193,6
JUMLAH / TOTAL	135 663,3	177 435,6	191 689,5	186 628,7	178 178,8	142 694,8	135 652,8	156 985,6

Catatan : 1) - Masyarakat Ekonomi Eropa (MEE) diganti dengan UNI EROPA
- Uni Eropa sejak Januari 2005 menjadi 25 negara
2) Kamboja masuk Asean Sejak Mei 1999

**NERACA PEMBAYARAN DAN
PEMBAYARAN LUAR NEGERI
BALANCE OF PAYMENT AND
INTERNATIONAL TRADE**

**TABEL: 6.12.2 NILAI IMPOR NON MIGAS DAN MIGAS MENURUT NEGARA ASAL
TABLE: IMPORS VALUE OF NON OIL&GAS AND OIL&GAS BY COUNTRY OF ORIGIN
C.I.F.(RIBU/THOUSAND US \$)**

Golongan barang & negara <i>Commodity group & country</i>	2017 ⁽¹⁾			2018		
	Januari	Februari	Jan-Feb	Januari	Februari	Jan-Feb
	[1]	[2]	[3]	[5]	[6]	[7]
NON MIGAS	10 145 703,8	8 886 286,5	19 031 990,3	13 050 229,3	11 950 656,6	25 000 885,9
ASEAN	1 998 908,3	2 011 775,6	4 010 683,9	2 526 496,2	2 502 435,5	5 028 931,7
Thailand	652 849,5	724 015,2	1 376 864,7	734 999,4	891 949,3	1 626 948,7
Singapura / <i>Singapore</i>	559 115,2	571 822,3	1 130 937,5	881 522,9	737 222,6	1 618 745,5
Filipina / <i>Philippines</i>	75 472,9	61 457,4	136 930,3	71 867,4	69 319,7	141 187,1
Malaysia	398 912,2	398 677,5	797 589,7	507 164,3	441 310,1	948 474,4
Myanmar	12 878,1	9 785,5	22 663,6	11 728,5	14 826,1	26 554,6
Kamboja / <i>Cambodia</i>	2 048,6	2 792,0	4 840,6	3 018,9	2 764,7	5 783,6
Brunei Darussalam	106,4	3 670,7	3 777,1	298,8	759,2	1 058,0
Laos	621,3	1 058,4	1 679,7	1 639,8	3 535,1	5 174,9
Vietnam	296 904,1	238 496,6	535 400,7	314 256,1	340 748,9	655 005,0
Jepang / <i>Japan</i>	1 025 996,9	1 130 097,4	2 156 094,3	1 362 703,9	1 364 322,5	2 727 026,4
Tiongkok / <i>China</i>	2 912 573,4	1 964 696,0	4 877 269,4	3 756 776,1	3 516 255,4	7 273 031,5
Asia lainnya / <i>Rest of Asia</i>	1 490 220,1	1 219 277,8	2 709 497,9	1 814 754,7	1 609 818,8	3 424 573,5
Afrika / <i>Africa</i>	90 530,0	82 906,2	173 436,2	183 651,3	203 387,8	387 039,1
Australia	323 305,2	391 666,8	714 972,0	361 852,6	395 716,7	757 569,3
Oceania lainnya / <i>Rest of Oceania</i>	48 099,2	66 636,6	114 735,8	74 033,4	70 298,2	144 331,6
Amerika Serikat / <i>U.S.A</i>	618 942,2	590 068,8	1 209 011,0	747 725,1	617 505,7	1 365 230,8
Kanada / <i>Canada</i>	114 543,0	105 604,3	220 147,3	145 412,5	109 036,7	254 449,2
Amerika lainnya / <i>Rest of America</i>	245 903,0	244 511,5	490 414,5	345 574,3	323 707,6	669 281,9
UNI EROPA / <i>European Union</i>	968 378,9	886 027,7	1 854 406,6	1 384 539,8	1 033 940,5	2 418 480,3
Inggris / <i>United Kingdom</i>	67 202,7	103 653,5	170 856,2	127 317,5	103 515,6	230 833,1
Belanda / <i>Netherlands</i>	63 395,2	43 276,1	106 671,3	147 539,0	77 628,0	225 167,0
Perancis / <i>France</i>	177 900,3	113 960,6	291 860,9	154 818,1	149 732,5	304 550,6
Jerman / <i>Germany</i>	245 512,7	230 658,3	476 171,0	391 713,4	311 064,6	702 778,0
Austria	25 249,1	20 893,3	46 142,4	34 575,7	25 682,3	60 258,0
Belgia / <i>Belgium</i>	54 648,4	40 770,5	95 418,9	47 833,1	41 460,7	89 293,8
Luksemburg / <i>Luxembourg</i>	2 224,7	1 480,6	3 705,3	562,4	3 338,9	3 901,3
Denmark	11 940,0	9 781,4	21 721,4	39 230,6	6 961,7	46 192,3
Swedia / <i>Sweden</i>	39 838,8	64 525,4	104 364,2	73 255,4	60 674,3	133 929,7
Finlandia / <i>Finland</i>	25 477,7	40 056,9	65 534,6	53 246,8	14 907,2	68 154,0
Irlandia / <i>Ireland</i>	10 126,3	7 212,4	17 338,7	8 449,3	11 773,8	20 223,1
Italia / <i>Italy</i>	126 187,9	114 653,2	240 841,1	149 021,9	96 691,6	245 713,5
Spanyol / <i>Spain</i>	49 090,3	32 130,2	81 220,5	58 430,1	52 296,5	110 726,6
Portugal / <i>Portugis</i>	10 354,4	2 701,8	13 056,2	4 344,8	5 227,8	9 572,6
Yunani / <i>Greece</i>	11 168,7	10 043,2	21 211,9	8 919,8	7 781,8	16 701,6
Uni Eropa lainnya / <i>Rest of European Union</i>	48 061,6	50 230,2	98 291,8	85 281,7	65 203,0	150 484,7
Eropa lainnya / <i>Rest of Europe</i>	308 303,5	193 017,8	501 321,3	346 709,4	204 231,1	550 940,5

**NERACA PEMBAYARAN DAN
PEMBAYARAN LUAR NEGERI
BALANCE OF PAYMENT AND
INTERNATIONAL TRADE**

**TABEL: 6.12.2 NILAI IMPOR NON MIGAS DAN MIGAS MENURUT NEGARA ASAL
TABLE: IMPORS VALUE OF NON OIL&GAS AND OIL&GAS BY COUNTRY OF ORIGIN
C.I.F.(RIBU/THOUSAND US \$)**

Golongan barang & negara <i>Commodity group & country</i>	2017 ¹⁾			2018		
	Januari	Februari	Jan-Feb	Januari	Februari	Jan-Feb
[1]	[2]	[3]	[4]	[5]	[6]	[7]
MIGAS	1 828 062,0	2 473 124,1	4 301 186,1	2 259 200,0	2 234 837,2	4 494 037,2
ASEAN	1 112 104,2	1 249 161,9	2 361 266,1	1 203 163,2	879 965,1	2 083 128,3
Thailand	3 215,0	3 427,8	6 642,8	4 540,0	3 235,9	7 775,9
Singapura / <i>Singapore</i>	818 126,0	823 819,7	1 641 945,7	938 251,5	674 501,2	1 612 752,7
Filipina / <i>Philippines</i>	0,0	0,0	0,0	0,0	0,0	0,0
Malaysia	290 763,2	421 914,0	712 677,2	260 371,7	202 113,5	462 485,2
Myanmar	0,0	0,0	0,0	0,0	0,0	0,0
Kamboja / <i>Cambodia</i>	0,0	0,0	0,0	0,0	0,0	0,0
Brunei Darussalam	0,0	0,0	0,0	0,0	0,0	0,0
Laos / <i>Lao People's Democratic Republic</i>	0,0	0,0	0,0	0,0	0,0	0,0
Vietnam	0,0	0,4	0,4	0,0	114,5	114,5
Jepang / <i>Japan</i>	2 037,6	3 302,4	5 340,0	2 028,6	4 187,1	6 215,7
Tiongkok / <i>China</i>	31 067,5	47 394,1	78 461,6	31 829,6	26 116,1	57 945,7
Asia lainnya / <i>Rest of Asia</i>	493 922,3	716 962,0	1 210 884,3	515 512,4	609 547,2	1 125 059,6
Afrika / <i>Africa</i>	131 763,7	216 555,8	348 319,5	202 675,8	442 508,6	645 184,4
Australia	32 701,7	117 977,3	150 679,0	120 996,8	126 748,9	247 745,7
Oceania lainnya / <i>Rest of Oceania</i>	0,0	51 107,4	51 107,4	0,0	0,0	0,0
Amerika Serikat / <i>U.S.A</i>	1 583,4	15 724,7	17 308,1	82 752,6	76 395,9	159 148,5
Kanada / <i>Canada</i>	55,5	64,2	119,7	41,3	223,5	264,8
Amerika lainnya / <i>Rest of America</i>	0,0	0,0	0,0	77,4	28,2	105,6
UNI EROPA / <i>European Union</i>	2 987,3	3 073,3	6 060,6	3 817,4	2 708,3	6 525,7
Inggris / <i>United Kingdom</i>	81,2	80,3	161,5	139,6	145,9	285,5
Belanda / <i>Netherlands</i>	61,2	15,7	76,9	111,3	109,2	220,5
Perancis / <i>France</i>	338,1	273,7	611,8	338,1	402,7	740,8
Jerman / <i>Germany</i>	761,9	880,2	1 642,1	972,0	729,6	1 701,6
Belgia / <i>Belgium</i>	531,9	525,0	1 056,9	1 803,6	1 046,8	2 850,4
Swedia / <i>Sweden</i>	976,1	909,7	1 885,8	411,3	70,2	481,5
Finlandia / <i>Finland</i>	0,0	0,0	0,0	0,0	1,2	1,2
Italia / <i>Italy</i>	37,8	35,5	73,3	4,2	58,5	62,7
Spanyol	133,1	86,3	219,4	30,4	143,6	174,0
Uni Eropa lainnya / <i>Rest of European Union</i>	66,0	266,9	332,9	7,0	0,6	7,6
Eropa lainnya / <i>Rest of Europe</i>	19 838,8	51 801,0	71 639,8	96 304,8	66 408,3	162 713,1
JUMLAH / TOTAL	11 973 765,8	11 359 410,6	23 333 176,4	15 309 429,3	14 185 493,8	29 494 923,1

**NERACA PEMBAYARAN DAN
PEMBAYARAN LUAR NEGERI
BALANCE OF PAYMENT AND
INTERNATIONAL TRADE**

**TABEL: 6.13.1 NILAI IMPOR MENURUT PELABUHAN-PELABUHAN PENTING
TABLE: IMPORTS VALUE BY MAIN PORTS
(JUTA / MILLION US \$)**

Pelabuhan / Port	2010	2011	2012	2013	2014	2015	2016	2017 ¹⁾
[1]	[2]	[3]	[4]	[5]	[6]	[7]	[8]	[9]
JAWA DAN MADURA	105 675,9	138 723,7	149 570,8	145 208,0	139 635,9	112 853,1	109 418,3	128 515,9
Tanjung Priok	60 071,5	77 260,8	81 102,9	77 408,8	72 616,2	58 738,8	58 168,8	66 829,8
Merak	5 096,1	6 904,5	6 463,0	6 631,8	7 257,9	4 732,7	3 748,0	5 478,9
Tanjung Emas	4 385,7	4 904,8	5 103,1	5 704,7	5 949,5	5 484,8	5 315,9	6 056,1
Tanjung Perak	12 475,2	15 721,7	16 430,6	17 463,5	17 449,7	13 841,2	13 593,1	15 622,8
Lainnya / Others	23 647,4	33 931,8	40 470,9	37 999,2	36 362,8	30 055,6	28 592,6	34 528,2
SUMATERA	17 883,2	23 004,1	25 972,1	24 630,5	23 174,9	18 560,9	16 961,7	18 693,3
Belawan	3 296,3	4 606,5	4 775,6	4 826,3	4 777,7	3 771,1	3 669,9	4 392,7
Padang/Teluk Bayur	751,3	1 075,1	1 223,9	1 034,9	1 034,5	632,7	345,2	443,1
Pakanbaru/Rumbai	42,3	80,0	28,7	15,7	10,7	91,7	5,4	6,5
Jambi	62,0	35,7	12,2	43,0	10,6	26,2	2,0	10,6
Palembang-Kertapati	0,0	1,1	0,0	1,7	8,8	3,8	0,0	0,0
Panjang	1 040,1	1 659,3	1 533,4	1 776,6	2 047,4	1 474,0	1 535,9	1 489,9
Lainnya / Others	12 691,2	15 546,3	18 398,3	16 932,3	15 285,2	12 561,4	11 403,3	12 350,5
KALIMANTAN	8 327,4	10 936,4	12 327,7	13 175,2	11 573,5	7 628,9	5 084,1	5 067,7
Banjarmasin	423,0	735,0	756,6	409,8	367,3	285,3	143,1	295,8
Pontianak	131,1	207,6	470,2	404,5	428,7	267,0	255,7	222,0
Balikpapan	5 042,8	5 572,6	6 122,1	7 228,0	6 557,7	4 319,4	2 963,5	2 327,3
Lainnya / Others	2 730,5	4 421,2	4 978,9	5 132,9	4 219,8	2 757,2	1 721,5	2 222,6
SULAWESI	1 096,5	1 790,5	1 803,1	2 150,4	1 821,4	2 241,6	2 608,7	3 370,5
Ujung Pandang	688,8	1 072,1	872,3	876,7	570,8	345,6	250,2	190,8
Bitung	70,8	144,4	122,6	106,5	117,7	68,9	122,1	65,6
Lainnya / Others	336,9	574,0	808,3	1 167,3	1 132,9	1 827,1	2 236,3	3 114,1
NUSA TENGGARA, MALUKU & PAPUA	2 680,3	2 980,9	2 015,8	1 464,5	1 973,1	1 410,2	1 580,0	1 338,1
Amamapare	921,7	1 099,2	1 020,4	503,9	1 011,2	653,0	614,0	261,1
Lainnya / Others	1 758,6	1 881,7	995,4	960,6	961,9	757,2	966,0	1 077,0
JUMLAH / TOTAL	135 663,3	177 435,6	191 689,5	186 628,7	178 178,8	142 694,8	135 652,8	156 985,5

**NERACA PEMBAYARAN DAN
PEMBAYARAN LUAR NEGERI
BALANCE OF PAYMENT AND
INTERNATIONAL TRADE**

**TABEL: 6.13.2 NILAI IMPOR NON MIGAS DAN MIGAS MENURUT PELABUHAN BONGKAR
TABLE: IMPORS VALUE OF NON OIL&GAS AND OIL&GAS BY MAIN PORTS
C.I.F.(RIBU/THOUSAND US \$)**

Golongan barang & negara <i>Commodity group & country</i>	2017 ¹⁾			2018		
	Januari	Februari	Jan-Feb	Januari	Februari	Jan-Feb
[1]	[2]	[3]	[4]	[5]	[6]	[7]
NON MIGAS	10 145 703,8	8 886 286,5	19 031 990,3	13 050 229,3	11 950 656,6	25 000 885,9
Sumatera	1 004 111,9	835 336,7	1 839 448,6	1 481 934,7	1 261 692,2	2 743 626,9
Belawan	274 708,9	199 042,5	473 751,4	360 128,8	298 699,2	658 828,0
Dumai	23 072,0	38 377,1	61 449,1	14 700,4	19 509,7	34 210,1
Pekan Baru	10 560,2	5 857,7	16 417,9	29 020,8	6 515,8	35 536,6
Perawang, Sumatra	32 539,1	17 985,5	50 524,6	30 347,7	26 517,7	56 865,4
Musi River / Boom Baru	27 247,3	20 065,4	47 312,7	36 822,4	27 160,6	63 983,0
Tanjung Pandan	501,0	79,1	580,1	526,8	0,0	526,8
Panjang	98 314,6	63 348,5	161 663,1	93 342,2	61 748,8	155 091,0
Lainnya / Others	537 168,8	490 580,9	1 027 749,7	917 045,8	821 540,4	1 738 586,2
Jawa	8 848 863,5	7 705 771,3	16 554 634,8	11 171 116,2	10 190 049,1	21 361 165,3
Tanjung Priok	5 014 311,6	4 424 409,6	9 438 721,2	6 335 328,7	5 951 104,0	12 286 432,7
Kalibaru	0,0	0,0	0,0	0,0	0,0	0,0
Sukarno Hatta (u)	1 104 057,0	910 125,8	2 014 182,8	1 650 118,7	1 299 512,2	2 949 630,9
Tanjung Emas	514 864,4	384 668,0	899 532,4	666 209,7	620 625,1	1 286 834,8
Tanjung Perak	1 130 610,6	985 282,9	2 115 893,5	1 396 754,2	1 179 846,7	2 576 600,9
Merak	256 497,4	275 528,0	532 025,4	268 643,9	310 419,3	579 063,2
Cigading	233 269,4	274 277,8	507 547,2	243 065,2	236 161,8	479 227,0
Lainnya / Others	595 253,1	451 479,3	1 046 732,4	610 995,8	592 380,0	1 203 375,8
Kalimantan	86 813,0	108 200,0	195 013,0	147 985,0	115 256,3	263 241,3
Pontianak	7 182,8	6 202,6	13 385,4	11 036,6	17 701,4	28 738,0
Banjarmasin	12 984,6	20 328,7	33 313,3	12 791,1	24 038,2	36 829,3
Kotabaru	0,0	540,0	540,0	0,0	0,0	0,0
Balikpapan	25 896,4	33 761,8	59 658,2	36 659,6	21 058,4	57 718,0
Samarinda	533,0	14 564,8	15 097,8	36 187,1	4 391,6	40 578,7
Lainnya / Others	40 216,1	32 802,1	73 018,2	51 310,7	48 066,8	99 377,5
Sulawesi	152 560,5	199 501,8	352 062,3	206 013,1	313 957,1	519 970,2
Bitung	3 062,5	3 715,5	6 778,0	4 918,3	2 703,9	7 622,2
Ujungpandang	20 257,5	13 045,8	33 303,3	12 166,3	20 803,5	32 969,8
Malili, Sulawesi	0,0	0,0	0,0	1 574,0	2 176,1	3 750,1
Lainnya / Others	129 240,5	182 740,5	311 981,0	187 354,4	288 273,6	475 628,0
Nusa Tenggara, Maluku & Papua	53 355,0	37 476,6	90 831,6	43 180,2	69 701,8	112 882,0
Amamapare	27 431,5	23 444,8	50 876,3	19 606,6	17 775,9	37 382,5
Lainnya / Others	25 923,4	14 031,9	39 955,3	23 573,6	51 925,9	75 499,5

**NERACA PEMBAYARAN DAN
PEMBAYARAN LUAR NEGERI**
**BALANCE OF PAYMENT AND
INTERNATIONAL TRADE**

TABEL: 6.13.2 NILAI IMPOR NON MIGAS DAN MIGAS MENURUT PELABUHAN BONGKAR
TABLE: IMPORS VALUE OF NON OIL&GAS AND OIL&GAS BY MAIN PORTS
C.I.F.(RIBU/THOUSAND US \$)

Golongan barang & negara <i>Commodity group & country</i>	2017 ¹⁾			2018		
	Januari	Februari	Jan-Feb	Januari	Februari	Jan-Feb
[1]	[2]	[3]	[4]	[5]	[6]	[7]
MIGAS	1 828 062,0	2 473 124,1	4 301 186,1	2 259 200,0	2 234 837,2	4 494 037,2
Sumatera	383 984,9	495 748,1	879 733,0	532 647,1	311 138,1	843 785,2
Belawan	53 354,6	52 685,7	106 040,3	66 814,7	56 228,7	123 043,4
Dumai	2 501,4	23 436,8	25 938,2	0,0	23 521,6	23 521,6
Pulau Sambu	0,0	0,0	0,0	0,0	0,0	0,0
Tanjung Uban	96 985,7	55 687,2	152 672,9	105 342,5	57 245,3	162 587,8
Musi Riv er / Boom Baru	851,4	2 514,8	3 366,2	2 409,9	3 621,9	6 031,8
Kota Agung	0,0	0,0	0,0	0,0	0,0	0,0
Pangkal Balam	0,0	0,0	0,0	0,0	0,0	0,0
Lainnya / Others	230 291,9	361 423,6	591 715,5	358 080,1	170 520,6	528 600,7
Jawa	1 047 660,0	1 583 497,6	2 631 157,6	1 309 772,7	1 425 437,9	2 735 210,6
Tanjung Priok	164 035,6	147 861,8	311 897,4	150 039,5	122 854,9	272 894,4
Cilacap	152 329,1	529 139,9	681 469,0	327 729,2	482 782,0	810 511,2
Tanjung Perak	47 934,9	58 471,2	106 406,1	41 112,8	26 589,3	67 702,1
Merak	160 309,3	168 713,6	329 022,9	212 353,4	158 321,8	370 675,2
Cigading	0,0	8 562,2	8 562,2	0,0	0,0	0,0
Lainnya / Others	523 051,1	670 749,0	1 193 800,1	578 537,8	634 889,8	1 213 427,6
Kalimantan	295 367,3	300 677,6	596 044,9	304 619,0	391 399,8	696 018,8
Pontianak	8 909,9	10 816,0	19 725,9	7 116,5	16 945,3	24 061,8
Balikpapan	144 527,2	153 006,3	297 533,5	122 900,4	263 389,9	386 290,3
Lainnya / Others	141 930,2	136 855,3	278 785,5	174 602,1	111 064,5	285 666,6
Sulawesi	53 713,5	59 199,3	112 912,8	81 104,2	54 454,7	135 558,9
Ujungpandang	5 951,6	785,8	6 737,4	0,0	0,0	0,0
Malili, Sulawesi	0,0	0,0	0,0	14 152,3	0,0	14 152,3
Lainnya / Others	47 761,8	58 413,5	106 175,3	66 951,9	54 454,7	121 406,6
Nusa Tenggara, Maluku & Papua	47 336,4	34 001,4	81 337,8	31 057,1	52 406,8	83 463,9
Amamapare	0,0	7 663,5	7 663,5	0,0	0,0	0,0
Lainnya / Others	47 336,4	26 337,8	73 674,2	31 057,1	52 406,8	83 463,9
JUMLAH / TOTAL	11 973 765,8	11 359 410,6	23 333 176,4	15 309 429,3	14 185 493,8	29 494 923,1

**NERACA PEMBAYARAN DAN
PEMBAYARAN LUAR NEGERI**
**BALANCE OF PAYMENT AND
INTERNATIONAL TRADE**

TABEL: 6.14 NILAI IMPOR MENURUT GOLONGAN BARANG EKONOMI
TABLE: IMPORTS VALUE BY BROAD ECONOMIC CATEGORIES
(JUTA / MILLION US \$)

Tahun dan bulan <i>Year and month</i>	Barang konsumsi <i>Consumer goods</i>	Bahan baku <i>Raw materials</i>	Barang modal <i>Capital goods</i>	Jumlah <i>Total</i>
[1]	[2]	[3]	[4]	[5]
2009	6 752,6	69 638,1	20 438,5	96 829,2
2010	9 991,6	98 755,1	26 916,6	135 663,3
2011	13 392,9	130 934,3	33 108,4	177 435,6
2012	13 408,6	140 126,0	38 154,9	191 689,5
2013	13 138,8	141 957,9	31 554,0	186 630,7
2014	12 667,2	136 208,6	29 303,0	178 198,8
2015	10 876,5 ¹⁾	107 081,0 ¹⁾	24 737,3	142 694,8
Triw/Qt IV	2 844,9	25 512,4	6 348,4	34 705,7
2016	12 351,7	100 945,7	22 355,4	135 652,8
Triw/Qt I	3 152,8	23 488,1	5 303,4	31 944,3
Triw/Qt II	3 006,4	25 631,5	5 411,6	34 049,5
Triw/Qt III	2 899,8	24 451,4	5 348,7	32 699,9
Triw/Qt IV	3 292,7	27 374,7	6 291,7	36 959,1
2017 ¹⁾	14 075,1	94 400,4	25 059,1	156 985,5
Februari	888,3	8 767,9	1 703,2	11 359,4
Maret	1 329,1	9 935,8	2 018,3	13 283,2
Triw/Qt I	3 230,7	27 759,3	5 626,3	36 616,3
April	1 095,4	8 993,6	1 861,6	11 950,6
Mei	1 288,6	10 526,0	1 957,9	13 772,5
Juni	1 111,8	7 427,1	1 452,7	9 991,6
Triw/Qt II	3 495,8	3 495,8	5 272,2	35 714,7
Juli	1 069,1	10 457,9	2 362,8	13 889,8
Agustus	1 194,0	10 103,4	2 211,8	13 509,2
September	1 117,8	9 616,0	2 054,5	12 788,3
Triw/Qt III	3 380,9	30 177,3	6 629,1	40 187,3
Oktober	1 251,2	10 806,9	2 191,1	14 249,2
November	1 341,1	11 124,4	2 648,0	15 113,5
Desember	1 375,4	11 036,7	2 692,4	15 104,5
Triw/Qt IV	3 967,7	32 968,0	7 531,5	44 467,2
2018				
Januari	1 362,9	11 466,5	2 480,0	15 309,4
Februari	1 378,8	10 554,9	2 251,8	14 185,5

**NERACA PEMBAYARAN DAN
PEMBAYARAN LUAR NEGERI
BALANCE OF PAYMENT AND
INTERNATIONAL TRADE**

**TABEL: 6.15 NILAI IMPOR BARANG-BARANG KONSUMSI
TABLE: IMPORTS VALUE OF CONSUMPTION GOODS
(JUTA / MILLION US \$)**

Tahun dan bulan Year and month	Jumlah barang konsumsi Total	Makanan dan minuman untuk rumah tangga Food and beverages mainly for household		Bahan bakar dan pelumas olahan Processed Fuel and lubricants	Alat angkutan bukan untuk industri Transport Equipment not for industry	Barang konsumsi yang tidak diklasifikasikan Unclassified consumption goods			Lainnya Others
		Utama / Primary	Olahan / Processed			Tahan lama Durable	1/2 tahan lama Semi durable	Tidak tahan lama Non durable	
[1]	[2]	[3]	[4]	[5]	[6]	[7]	[8]	[9]	[10]
2009	6 752,6	955,6	1 367,3	591,2	679,5	818,3	941,0	1 189,4	210,3
2010	9 991,6	1 166,9	2 439,6	970,3	1 172,4	1 075,0	1 367,7	1 541,5	258,2
2011	13 392,9	1 847,8	3 626,1	1 625,5	1 315,6	1 288,3	1 774,1	1 699,0	216,5
2012	13 408,6	1 541,4	2 836,9	1 435,3	1 865,5	1 450,8	1 953,9	1 926,5	264,4
2013	12 059,5	1 245,5	2 218,3	1 278,8	1 430,7	1 478,3	1 985,0	1 978,1	444,8
2014	12 667,2	1 542,3	2 755,0	1 222,9	1 050,7	1 418,3	1 993,8	2 150,5	533,7
2015	10 876,5 ¹⁾	1 319,3	2 343,6	579,4	826,5	1 076,2	1 974,9	2 020,0	736,6
Triw/ Qrt IV	2 844,9	340,3	754,8	124,6	152,5	278,6	486,8	501,6	205,7
2016	12 351,8	1 733,6	3 016,6	446,0	737,2	1 208,9	2 229,9	2 154,3	825,3
Triw/ Qrt I	3 152,8	363,9	894,9	88,1	206,6	259,7	511,1	513,7	314,8
Triw/ Qrt II	3 006,5	418,2	687,2	106,4	177,4	320,8	568,6	558,6	169,3
Triw/ Qrt III	2 899,8	480,4	598,8	131,2	190,5	302,0	536,8	534,3	125,8
Triw/ Qrt IV	3 292,7	471,1	835,7	120,3	162,7	326,4	613,4	547,7	215,4
2017 ¹⁾	14 075,1	2 272,8	2 804,2	645,8	756,5	1 433,3	2 856,4	2 517,9	788,2
Februari	888,3	137,4	185,0	71,0	90,9	79,4	159,9	160,4	4,3
Maret	1 329,1	210,1	230,2	58,5	72,4	95,8	193,3	195,1	273,7
Triw/ Qrt I	3 230,8	488,9	655,4	189,7	198,6	298,4	577,6	527,8	294,4
April	1 095,4	195,2	215,8	45,9	67,1	100,7	215,1	187,6	68,0
Mei	1 288,7	230,9	273,2	47,6	76,5	135,8	259,9	238,3	26,5
Juni	1 111,8	248,8	183,1	39,7	42,9	85,1	165,0	180,8	166,4
Triw/ Qrt II	3 495,9	674,9	672,1	133,2	186,5	321,6	640,0	606,7	260,9
Juli	1 069,1	80,9	247,0	43,0	74,8	119,6	229,2	216,6	58,0
Agustus	1 194,0	164,7	231,0	48,5	61,8	131,3	250,4	238,9	67,4
September	1 117,7	199,7	210,6	45,0	52,7	131,2	242,9	209,7	25,9
Triw/ Qrt III	3 380,8	445,3	688,6	136,5	189,3	382,1	722,5	665,2	151,3
Oktober	1 251,2	209,0	234,4	45,8	71,0	133,7	292,8	235,9	28,6
November	1 341,0	168,3	283,3	68,1	64,1	157,3	313,8	252,6	33,5
Desember	1 375,4	286,4	270,4	72,5	47,0	140,2	309,7	229,7	19,5
Triw/ Qrt IV	3 967,6	663,7	788,1	186,4	182,1	431,2	916,3	718,2	81,6
2018									
Januari	1 362,9	107,1	233,2	57,3	74,3	175,2	334,8	261,3	119,7
Februari	1 378,8	111,2	330,8	63,0	105,9	159,2	306,2	235,7	66,8

**NERACA PEMBAYARAN DAN
PEMBAYARAN LUAR NEGERI
BALANCE OF PAYMENT AND
INTERNATIONAL TRADE**

TABEL: 6.16
TABLE:

NILAI IMPOR BAHAN BAKU DAN PENOLONG
IMPORTS VALUE OF RAW MATERIALS AND AUXILIARY GOODS
(JUTA / MILLION US \$)

Tahun dan bulan Year and month	Jumlah bahan baku & penolong Total	Makanan dan minuman untuk industri <i>Food and beverages mainly for industry</i>		Bahan baku untuk industri <i>Raw materials for industry</i>		Bahan bakar dan pelumas <i>Fuel and lubricants</i>		Suku cadang dan perlengkapannya <i>Spare parts and accessories</i>	
		Utama <i>Primary</i>	Olahan <i>Processed</i>	Utama <i>Primary</i>	Olahan <i>Processed</i>	Utama <i>Primary</i>	Olahan <i>Processed</i>	Untuk barang	Untuk alat angkutan
								modal / <i>for Capital goods</i>	For transportation <i>equipment</i>
[1]	[2]	[3]	[4]	[5]	[6]	[7]	[8]	[9]	[10]
2009	69 638,1	2 640,9	1 582,0	2 901,7	29 248,7	7 387,3	10 885,6	11 000,0	3 991,9
2010	98 755,1	3 074,8	2 165,9	4 539,5	41 714,3	8 553,5	17 734,5	14 815,6	6 157,0
2011	130 934,3	4 186,7	3 330,2	6 813,2	53 409,6	11 173,5	27 733,5	16 937,9	7 349,7
2012	140 126,0	4 101,0	3 349,2	5 639,7	59 437,0	10 853,4	29 897,4	18 126,1	8 722,2
2013	129 228,1	3 863,7	3 381,5	5 737,6	52 871,5	12 269,8	27 689,1	15 308,4	8 136,5
2014	136 209,0	4 935,4	3 247,1	6 001,7	57 171,7	13 369,4	28 739,5	15 679,3	7 064,5
2015	107 081,0 ¹⁾	4 100,4	2 730,5	4 672,6	50 845,5	8 349,9	15 615,4	14 598,9	6 167,6
Triw/Qt IV	25 512,4	980,0	656,7	988,4	12 740,3	1 879,3	3 127,3	3 737,1	1 403,3
2016	100 945,8	4 426,5	3 460,2	4 017,8	48 621,4	7 652,5	10 787,1	15 590,5	6 389,8
Triw/Qt I	23 488,1	1 148,3	713,2	1 080,8	11 612,9	1 387,3	2 420,7	3 604,0	1 520,9
Triw/Qt II	25 631,6	1 191,9	798,8	982,3	12 448,7	1 960,4	2 770,6	3 835,7	1 643,2
Triw/Qt III	24 451,4	1 041,9	851,8	825,6	11 511,3	1 980,2	3 002,0	3 673,8	1 564,8
Triw/Qt IV	27 374,7	1 044,4	1 096,4	1 129,1	13 048,5	2 324,6	2 593,8	4 477,0	1 660,9
2017 ¹⁾	117 851,3	5 361,9	3 539,8	5 028,9	55 089,6	7 705,4	16 511,3	17 076,6	7 537,8
Februari	8 767,9	450,0	266,9	339,2	3 641,5	749,1	1 694,0	1 137,6	489,6
Maret	9 935,8	404,7	369,1	402,7	4 551,0	717,0	1 555,4	1 392,0	543,9
Triw/Qt I	27 759,3	1 227,4	855,5	1 098,1	12 575,9	1 818,6	4 733,7	3 869,3	1 580,8
April	8 993,6	460,3	317,2	386,0	4 324,5	456,9	1 175,6	1 361,3	511,8
Mei	10 526,0	532,6	308,0	517,4	5 199,0	584,4	1 210,6	1 520,0	654,0
Juni	7 427,1	378,0	305,5	286,7	3 330,1	533,5	1 070,4	1 066,6	456,3
Triw/Qt II	26 946,7	1 370,9	930,7	1 190,1	12 853,6	1 574,8	3 456,6	3 947,9	1 622,1
Juli	10 457,9	449,4	305,9	427,8	5 229,2	649,2	1 152,1	1 501,1	743,2
Agustus	10 103,4	467,8	249,8	438,5	4 695,8	798,0	1 222,5	1 482,5	748,5
September	9 616,0	470,3	291,7	424,6	4 463,1	581,1	1 326,5	1 428,6	630,1
Triw/Qt III	30 177,3	1 387,5	847,4	1 290,9	14 388,1	2 028,3	3 701,1	4 412,2	2 121,8
Oktober	10 806,9	504,8	350,8	493,4	5 071,7	806,4	1 375,9	1 511,4	692,5
November	11 124,4	431,4	281,9	481,3	5 235,8	609,3	1 580,0	1 685,3	819,4
Desember	11 036,7	439,9	273,5	475,1	4 964,5	868,0	1 664,0	1 650,5	701,2
Triw/Qt IV	32 968,0	1 376,1	906,2	1 449,8	15 272,0	2 283,7	4 619,9	4 847,2	2 213,1
2018									
Januari	11 466,5	470,1	204,7	509,4	5 465,5	617,1	1 637,7	1 711,0	851,0
Februari	10 554,9	350,8	209,8	449,9	4 935,2	1 078,3	1 272,2	1 518,8	739,9

**NERACA PEMBAYARAN DAN
PEMBAYARAN LUAR NEGERI**
**BALANCE OF PAYMENT AND
INTERNATIONAL TRADE**

TABEL: 6.17 NILAI IMPOR BARANG-BARANG MODAL
TABLE: IMPORTS VALUE OF CAPITAL GOODS
(JUTA / MILLION US \$)

Tahun dan bulan <i>Year and month</i>	Jumlah barang modal <i>Total</i>	Barang modal kecuali alat angkutan <i>Capital goods excluding transport</i>	Mobil penumpang <i>Passenger car</i>	Alat angkutan untuk industri <i>Transportation equipment for industry</i>
[1]	[2]	[3]	[4]	[5]
2009	20 438,5	13 311,8	451,2	6 675,5
2010	26 916,6	18 777,0	918,0	7 221,6
2011	33 108,4	23 660,1	1 029,0	8 419,3
2012	38 154,9	26 659,3	1 515,2	9 980,4
2013	31 554,0	26 127,6	1 192,5	4 211,8
2014	24 256,9	21 252,3	653,8	2 352,8
2015	24 737,3	22 326,8	583,0	1 827,5
Triw/Qt IV	6 348,4	5 759,9	89,3	499,2
2016	22 355,4	19 897,0	594,9	1 863,5
Triw/Qt I	5 303,4	4 751,0	178,7	373,7
Triw/Qt II	5 411,6	4 895,2	138,4	378,0
Triw/Qt III	5 348,7	4 643,2	155,9	549,6
Triw/Qt IV	6 291,7	5 607,6	121,9	562,2
2017 ¹⁾	25 059,1	21 423,1	571,7	3 064,3
Februari	1 703,2	1 391,8	75,0	236,4
Maret	2 018,3	1 705,9	58,6	253,8
Triw/Qt I	5 626,3	4 822,1	161,0	643,7
April	1 861,6	1 512,9	57,4	291,3
Mei	1 958,0	1 667,0	59,2	231,8
Juni	1 452,7	1 203,4	32,6	216,7
Triw/Qt II	5 272,3	4 383,3	149,2	739,8
Juli	2 362,8	1 970,9	56,6	335,3
Agustus	2 211,8	1 917,2	44,2	250,4
September	2 054,5	1 830,6	37,6	186,3
Triw/Qt III	6 629,1	5 718,7	138,4	772,0
Oktober	2 191,1	1 933,1	53,4	204,6
November	2 648,0	2 320,8	39,2	288,0
Desember	2 692,3	2 245,3	30,7	416,3
Triw/Qt IV	7 531,4	6 499,2	123,4	908,9
2018				
Januari	2 480,0	2 190,2	47,9	241,9
Februari	2 251,8	1 881,3	59,1	311,4

PENJELASAN TEKNIS

1. Data transportasi yang dicakup dalam Indikator Ekonomi meliputi angkutan darat (kereta api), angkutan laut, dan angkutan udara.
2. Bongkar barang angkutan laut/udara adalah barang yang dibongkar di suatu pelabuhan laut/bandara di dalam negeri dari kapal/pesawat yang berasal dari pelabuhan laut/bandara lainnya di dalam negeri dan atau luar negeri.
3. Muat barang angkutan laut/udara adalah barang yang dimuat di suatu pelabuhan laut/bandara di dalam negeri ke kapal/ pesawat untuk diangkut ke pelabuhan laut/bandara di dalam negeri dan atau di luar negeri.
4. Penumpang datang adalah penumpang yang tiba di suatu pelabuhan laut/ bandara di dalam negeri dari pelabuhan laut/bandara asal di dalam negeri dan atau di luar negeri.
5. Penumpang berangkat adalah penumpang yang berangkat dari suatu pelabuhan laut/bandara di dalam negeri ke pelabuhan laut/bandara tujuan di dalam negeri dan atau luar negeri.
6. Penumpang transit adalah penumpang yang tiba di suatu bandara dari bandara asal di dalam dan atau di luar negeri untuk kemudian melanjutkan perjalanannya ke bandara tujuan di dalam dan atau di luar negeri.
7. Kilometer-ton adalah jumlah kilometer semua ton barang yang diangkut. Besaran ini merupakan hasil penjumlahan jarak asal tujuan masing-masing dalam ton.
8. Rata-rata jarak angkut barang untuk kereta api adalah rata-rata jarak yang ditempuh oleh setiap ton barang atau jumlah kilometer ton dibagi dengan ton dimuat.
9. Kilometer penumpang kereta api adalah jumlah kilometer dari semua penumpang yang berangkat. Besaran ini merupakan penjumlahan jarak asal tujuan masing-masing penumpang.
10. Rata-rata jarak perjalanan per penumpang kereta api adalah rata-rata yang ditempuh oleh setiap penumpang, atau jumlah kilometer penumpang dibagi dengan penumpang berangkat.

TECHNICAL NOTES

1. *Data on transportations cover land transportation (train), sea transportation, and air transportation*
2. *Sea/air transportation cargo unloading is the number of cargo unloadings out of ships/aircrafts coming from domestic or foreign seaports/airports.*
3. *Sea/air transportation cargo loading is the number of cargo loadings into ships/ aircrafts leaving for domestic or foreign seaport/airports.*
4. *Number of arrivals is the number of passengers arriving at domestic seaports/ airports from other domestic or foreign seaports/airports.*
5. *Number of departures is the number of passengers departing from domestic seaports/airports to other domestic or foreign seaports/airports.*
6. *Number of transit passengers is the number of passengers in transit at domestic airports from other domestic or foreign airports.*
7. *Ton-Kilometer is total kilometer of all cargoes carried. This is the sum of distance from area of origin to area of destination for each ton of cargoes.*
8. *Mean Distance of Cargoes Loaded for railway traffic is mean distance of each ton of cargoes loaded or total kilometer ton divided by total ton of cargoes loaded.*
9. *Passenger-kilometer for railway passenger traffic are total kilometer of all passenger departed. This measurement is the sum of distance of all passengers will go from the place of origin to destination.*
10. *Mean Distance of Journey for Each Passenger is kilometer passengers divided by number of passengers departed.*

**PERHUBUNGAN
TRANSPORTATION**

**TABEL: 7.1.1 BONGKAR/MUAT BARANG ANGKUTAN ANTAR PULAU DI 4 PELABUHAN UTAMA
TABLE: 7.1.1 BONGKAR/MUAT BARANG ANGKUTAN ANTAR PULAU DI 4 PELABUHAN UTAMA
VOLUME OF INTER - ISLAND CARGO LOADED/UNLOADED AT 4 MAIN SEA PORTS
(TON)**

Tahun dan bulan <i>Year and month</i>	B e l a w a n		Tanjung Priok ¹⁾		Tanjung Perak		M a k a s s a r	
	Muat <i>Loaded</i>	Bongkar <i>Unloaded</i>	Muat <i>Loaded</i>	Bongkar <i>Unloaded</i>	Muat <i>Loaded</i>	Bongkar <i>Unloaded</i>	Muat <i>Loaded</i>	Bongkar <i>Unloaded</i>
[1]	[2]	[3]	[4]	[5]	[6]	[7]	[8]	[9]
2008	1 186 819	8 269 358	9 830 225	18 376 070	9 463 008	8 446 983	3 294 072	4 992 781
2009	1 216 190	7 527 212	10 329 810	16 408 050	8 829 194	7 765 622	3 711 557	6 673 336
2010	1 128 960	6 785 537	11 481 831	16 418 038	8 398 353	8 257 812	4 601 508	7 978 107
2011	1 098 293	6 937 345	15 537 331	18 169 661	6 351 542	5 330 649	3 989 637	6 427 027
2012	917 685	6 869 268	17 324 584	18 257 724	6 500 854	5 255 439	4 807 864	6 975 449
2013	645 811	6 581 990	16 655 434	17 733 343	6 184 099	4 779 467	4 487 305	6 432 707
2014	485 875	5 319 856	14 785 673	17 366 600	6 110 770	5 115 109	4 984 489	5 709 174
2015	231 947	3 858 245	16 912 876	15 508 253	5 468 453	5 183 336	4 180 248	5 596 315
2016	182 189	3 788 996	15 376 368	12 844 145	5 574 360	4 910 557	3 912 202	5 675 041
2017	175 341	4 963 998	15 424 226	12 865 473	5 387 078	7 559 543	4 194 347	5 474 660
April	20 159	500 989	1 242 183	1 217 098	338 400	408 934	375 451	472 292
Mei	11 198	486 623	1 391 140	1 166 208	457 625	793 861	303 534	497 508
Juni	13 537	346 537	1 264 333	799 221	414 100	631 067	262 382	413 607
Juli	14 510	504 937	956 678	714 760	427 339	543 467	322 320	417 708
Agustus	8 024	389 782	1 515 928	980 388	471 321	656 132	355 741	451 910
September	22 852	330 813	1 436 643	1 200 295	527 168	842 093	333 625	406 413
Oktober	32 322	266 379	1 533 543	1 281 043	498 413	680 564	340 236	456 164
November	15 094	434 919	1 633 616	1 273 820	401 478	906 075	437 714	524 242
Desember	13 161	410 282	1 545 231	1 277 237	415 277	928 935	412 199	457 089
2018	55 735	668 094	5 596 641	4 339 968	1 571 517	1 839 524	1 561 922	1 891 527
Januari	9 812 ¹⁾	147 379	1 111 787 ¹⁾	953 261 ¹⁾	329 300 ¹⁾	443 245 ¹⁾	369 879	485 052
Februari	6 949	119 990	1 271 445 ¹⁾	1 059 980 ¹⁾	422 600 ¹⁾	512 176	337 793	469 011
Maret	14 744	178 213	1 332 693	1 015 257	432 200	345 595	408 977	478 417
April	24 230	222 512	1 880 716	1 311 470	387 417	538 508	445 273	459 047

Catatan : 1) Termasuk Sunda Kelapa dan Kalibaru

Note : 1) Including Sunda Kelapa and Kalibaru

**PERHUBUNGAN
TRANSPORTATION**

**TABEL: 7.1.2 BONGKAR/MUAT BARANG ANGKUTAN LUAR NEGERI DI 4 PELABUHAN UTAMA
TABLE: VOLUME OF INTERNATIONAL CARGO LOADED/UNLOADED AT 4 MAIN SEA PORTS
(TON)**

Tahun dan bulan <i>Year and month</i>	B e l a w a n		Tanjung Priok ¹⁾		Tanjung Perak		M a k a s s a r	
	Muat <i>Loaded</i>	Bongkar <i>Unloaded</i>	Muat <i>Loaded</i>	Bongkar <i>Unloaded</i>	Muat <i>Loaded</i>	Bongkar <i>Unloaded</i>	Muat <i>Loaded</i>	Bongkar <i>Unloaded</i>
[1]	[2]	[3]	[4]	[5]	[6]	[7]	[8]	[9]
2008	4 413 642	2 608 228	5 479 989	12 336 717	1 381 437	5 965 328	575 772	754 598
2009	3 358 211	2 453 869	5 427 255	11 900 540	1 220 404	4 808 298	711 820	860 997
2010	3 553 968	2 653 926	4 709 648	13 989 553	843 011	6 294 547	842 125	1 121 598
2011	3 624 578	2 381 953	4 373 235	17 165 294	826 500	5 464 590	825 531	1 370 643
2012	3 459 029	2 046 223	5 319 460	20 514 803	694 987	6 926 580	857 027	1 325 783
2013	3 685 050	2 883 075	4 447 498	18 412 131	505 532	7 742 363	587 560	1 201 854
2014	3 684 983	2 782 786	4 106 727	18 304 225	729 023	7 539 688	618 087	1 257 402
2015	3 398 976	2 389 463	3 363 868	16 358 800	485 667	7 773 424	591 150	1 445 865
2016	3 274 758	2 432 972	4 561 080	17 067 048	470 418	8 065 552	412 860	1 385 466
2017	2 188 431	4 101 103	4 582 679	15 197 978	311 196	7 056 528	419 850	1 451 498
April	290 146	308 301	404 104	1 465 144	43 508	617 877	40 243	124 268
Mei	196 418	272 708	387 985	1 522 704	15 562	690 630	37 701	110 851
Juni	210 775	514 224	353 565	1 182 733	32 125	563 412	33 656	148 314
Juli	234 713	371 886	295 189	1 114 485	11 842	544 217	31 856	153 128
Agustus	159 177	265 174	413 047	1 285 989	19 843	599 420	45 242	125 194
September	201 555	383 761	353 464	1 352 197	10 354	570 877	25 657	142 212
Oktober	64 316	387 692	381 713	1 150 428	14 013	571 505	37 466	132 627
November	181 689	351 394	365 803	1 257 712	15 580	424 346	35 059	112 977
Desember	154 114	463 432	354 835	1 414 181	17 843	620 615	39 733	88 912
2018	359 507	588 151	1 233 359	5 261 365	445 432	1 437 123	163 887	334 857
Januari	35 834	164 649	273 198	1 263 241	16 896	382 872	32 340	97 692
Februari	40 099	114 587	314 055	1 235 757	39 877	298 857	27 348	67 367
Maret	72 672	112 497	316 461	1 368 390	37 033	434 115	48 527	67 639
April	210 902	196 418	329 645	1 393 977	351 626	321 279	55 672	102 159

Catatan : 1) Termasuk Sunda Kelapa dan Kalibaru

Note : 1) Including Sunda Kelapa and Kalibaru

**PERHUBUNGAN
TRANSPORTATION**

**TABEL: 7.2.1 LALU LINTAS PENUMPANG ANGKUTAN UDARA DALAM NEGERI DI 5 PELABUHAN UDARA UTAMA
TABLE: DOMESTIC AIRCRAFT PASSENGER TRAFFIC AT 5 MAIN AIRPORTS**

Tahun / bulan Year / month	Kualanamu - Medan ¹⁾			Soekarno Hatta - Jakarta			Juanda - Surabaya			Hasanudin - Makassar			Ngurah Rai - Bali		
	Berangkat Departure	Datang Arrival	Transit	Berangkat Departure	Datang Arrival	Transit	Berangkat Departure	Datang Arrival	Transit	Berangkat Departure	Datang Arrival	Transit	Berangkat Departure	Datang Arrival	Transit
[1]	[2]	[3]	[4]	[5]	[6]	[7]	[8]	[9]	[10]	[11]	[12]	[13]	[14]	[15]	[16]
2008	1 954 697	1 776 223	152 002	11 890 190	11 740 079	1 381 375	3 539 582	3 765 862	543 680	1 575 558	1 748 583	1 302 217	2 053 411	2 092 740	91 636
2009	2 026 636	1 824 252	183 694	13 394 279	13 941 713	1 695 389	4 306 382	4 422 472	581 870	1 777 082	1 859 571	1 275 272	2 252 411	2 302 839	92 856
2010	2 521 136	2 446 476	84 983	15 469 157	16 699 533	2 247 215	5 044 724	5 239 689	564 976	2 312 506	2 538 973	1 608 363	2 686 250	2 667 230	64 119
2011	2 852 288	2 739 020	136 668	17 705 109	19 391 396	2 868 442	5 671 509	5 935 152	782 332	2 668 455	2 889 343	1 788 382	3 243 398	3 200 135	100 632
2012	3 195 690	3 115 299	127 011	19 793 682	22 866 411	3 263 508	6 730 571	7 355 670	818 654	3 010 072	3 199 591	1 968 988	3 759 625	3 818 630	125 145
2013	3 174 224	3 099 819	66 360	20 695 308	23 408 759	3 293 859	7 264 393	7 938 075	803 795	3 470 472	3 766 871	2 246 953	4 244 311	4 320 333	95 064
2014	3 134 138	2 999 722	80 181	20 265 692	20 249 874	2 395 350	6 987 700	7 773 225	768 877	3 147 580	3 634 827	1 943 006	4 516 163	4 488 412	31 748
2015	3 226 695	3 024 679	123 523	19 151 091	20 802 519	1 931 997	6 857 696	7 709 783	868 022	3 306 353	3 794 233	2 090 769	4 122 180	4 276 937	99 276
2016	3 648 253	3 477 408	181 986	20 390 942	21 966 971	2 442 297	8 019 635	8 793 797	1 105 147	3 871 060	4 380 863	2 338 015	4 979 680	4 979 409	68 447
2017	3 677 723	3 905 148	424 992	21 931 280	23 603 294	2 680 636	7 924 393	9 101 459	1 131 303	4 118 039	5 234 806	2 712 023	5 128 687	4 929 167	46 195
April	294 602	283 600	36 099	1 802 960	1 829 691	197 537	615 053	722 252	94 282	321 736	397 856	209 501	420 640	415 494	3 295
Mei	294 629	287 768	45 872	1 805 970	2 051 132	231 142	618 375	750 683	92 527	339 579	413 366	222 741	442 834	408 426	3 375
Juni	280 475	317 395	29 676	1 788 098	1 665 721	236 217	539 747	777 071	68 189	295 404	433 224	219 600	393 120	403 597	3 000
Juli	384 004	371 862	40 952	2 109 734	2 442 251	319 393	889 548	849 568	88 020	437 365	529 205	272 273	547 576	504 151	3 243
Agustus	309 004	336 338	32 474	1 891 326	2 048 958	215 818	676 016	779 804	111 762	339 820	454 275	231 429	506 510	474 670	3 081
September	305 698	329 535	29 596	1 787 086	1 990 521	235 643	696 308	773 679	104 979	363 580	447 521	226 988	456 201	440 724	3 275
Oktober	307 834	343 584	32 758	1 841 654	2 007 759	220 952	655 005	753 185	109 276	355 451	466 330	238 930	414 066	393 737	4 863
November	301 136	335 372	32 083	1 855 288	2 001 542	210 410	666 423	773 125	106 674	344 065	452 916	246 296	367 584	364 216	7 058
Desember	318 806	402 031	32 474	2 108 796	2 093 288	211 506	735 560	854 157	104 102	366 189	516 761	254 868	394 869	426 844	4 714
2018	1 300 662	1 354 795	125 701	7 330 141	8 073 901	828 181	2 619 514	3 010 706	391 649	1 382 392	1 823 424	927 157	1 746 460	1 690 996	15 600
Januari	372 984	348 170	31 576	1 751 059	1 952 672	217 771	689 756	751 686	97 858	369 341	451 284	230 685	449 389	394 042	3 368
Februari	290 832	312 645	27 956	1 698 478	1 851 095	180 754	597 290	691 955	90 444	309 966	410 737	211 484	401 856	405 275	2 882
Maret	312 516	359 151	33 271	1 931 117	2 081 192	206 362	660 707	770 475 ¹⁾	96 892	344 360	472 512 ¹⁾	236 240	427 958 ¹⁾	437 643 ¹⁾	3 385
April	324 330	334 829	32 898	1 949 487	2 188 942	223 294	671 761	796 590	106 455	358 725	488 891	248 748	467 257	454 036	5 965

Sumber : Laporan dari 5 pelabuhan udara

Catatan : 1) Bandara Polonia menjadi Bandara Kualanamu sejak Agustus 2013

Source : Report of five main airports

Note : 1) Polonia Airport became Kualanamu Airport since August 2013

**PERHUBUNGAN
TRANSPORTATION**

**TABEL: 7.2.2 BONGKAR/MUAT BARANG ANGKUTAN UDARA DALAM NEGERI DI 5 PELABUHAN UDARA UTAMA
TABLE: VOLUME OF DOMESTIC AIRCRAFT CARGO LOADED/UNLOADED AT 5 MAIN AIRPORTS
(TON)**

Tahun dan bulan <i>Year and month</i>	Polonia - Medan ¹⁾		Soekarno Hatta - Jakarta		Juanda - Surabaya		Hasanudin - Makassar		Ngurah Rai - Bali	
	M u a t <i>Loaded</i>	Bongkar <i>Unloaded</i>	M u a t <i>Loaded</i>	Bongkar <i>Unloaded</i>	M u a t <i>Loaded</i>	Bongkar <i>Unloaded</i>	M u a t <i>Loaded</i>	Bongkar <i>Unloaded</i>	M u a t <i>Loaded</i>	Bongkar <i>Unloaded</i>
[1]	[2]	[3]	[4]	[5]	[6]	[7]	[8]	[9]	[10]	[11]
2008	11 385	22 619	152 303	67 793	22 425	21 156	22 522	17 924	6 362	21 382
2009	12 096	19 068	146 134	67 570	27 276	23 203	21 815	17 630	6 433	15 989
2010	13 681	19 980	167 053	72 738	34 324	27 230	19 465	23 284	7 458	16 616
2011	17 143	25 842	201 429	75 604	39 091	37 122	20 032	23 235	8 016	17 797
2012	16 868	21 786	219 309	97 862	51 980	34 367	21 656	25 280	7 828	17 090
2013	17 966	19 717	220 334	105 745	48 327	31 450	25 046	28 951	6 275	14 392
2014	16 110	21 191	220 749	97 067	45 927	30 396	23 450	29 041	3 601	14 082
2015	14 893	21 989	210 889	77 521	44 756	25 061	26 090	26 823	5 612	9 040
2016	17 298	22 595	202 870	67 808	46 043	30 982	31 714	26 370	10 748	12 315
2017	21 744	26 667	223 535	52 788	45 485	30 658	35 113	33 066	14 941	14 539
April	1 910	2 063	18 095	3 853	3 184	2 229	2 871	2 511	1 746	1 157
Mei	1 733	2 142	19 378	3 982	3 302	2 479	3 180	2 674	1 836	1 287
Juni	1 470	2 013	16 207	2 994	3 439	2 709	2 704	2 550	1 103	1 402
Juli	1 665	1 957	17 090	3 603	3 698	2 446	2 822	2 585	1 250	1 087
Agustus	1 960	2 200	19 075	5 647	4 438	2 769	2 964	2 872	1 344	1 196
September	1 429	2 135	18 036	3 810	3 492	2 216	2 643	2 575	1 340	1 490
Oktober	1 206	2 437	19 867	3 836	4 203	2 307	3 037	3 186	1 210	1 470
November	1 615	2 517	20 690	4 042	4 140	2 307	3 035	3 215	1 103	1 224
Desember	2 236	2 823	21 100	5 015	5 044	2 944	3 571	3 625	854	1 107
2018	6 901	9 775	77 410	40 444	17 242	10 917	12 972	12 263	3 942	3 640
Januari	2 186	2 482	19 549	10 957	4 256	2 532	3 259	3 170	1 013	1 104
Februari	1 723	2 347	18 313	10 809	4 066	2 469	3 216	2 730	864	1 054
Maret	1 582	2 482	20 378	9 585	4 251	2 989 ¹⁾	3 381	3 242 ¹⁾	932 ¹⁾	768
April	1 410	2 464	19 170	9 093	4 669	2 927	3 116	3 121	1 133	714

Sumber : Laporan dari 5 pelabuhan udara

Catatan : 1) Bandara Polonia menjadi Bandara Kualanamu sejak Agustus 2013

Source : Report of five main airports

Note : 1) Polonia Airport became Kualanamu Airport since August 2013

**PERHUBUNGAN
TRANSPORTATION**

TABEL: 7.2.3 LALU LINTAS PENUMPANG ANGKUTAN UDARA LUAR NEGERI DI 4 PELABUHAN UDARA UTAMA
TABLE: INTERNATIONAL AIRCRAFT PASSENGER TRAFFIC AT 4 MAIN AIRPORTS

Tahun dan bulan <i>Year and month</i>	Kualanamu - Medan ¹⁾			Soekarno Hatta - Jakarta			Juanda - Surabaya			Ngurah Rai - Bali		
	Berangkat <i>Departure</i>	Datang <i>Arrival</i>	Transit	Berangkat <i>Departure</i>	Datang <i>Arrival</i>	Transit	Berangkat <i>Departure</i>	Datang <i>Arrival</i>	Transit	Berangkat <i>Departure</i>	Datang <i>Arrival</i>	Transit
[1]	[2]	[3]	[4]	[5]	[6]	[7]	[8]	[9]	[10]	[11]	[12]	[13]
2008	470 548	463 381	-	3 583 052	3 455 931	135 376	461 721	544 725	25 726	2 110 340	2 094 480	33 254
2009	464 477	470 856	0	3 828 285	3 744 577	65 875	502 424	567 387	21 218	2 468 775	2 477 283	41 099
2010	561 511	574 393	572	4 759 813	4 773 408	49 087	560 927	604 645	13 504	2 829 818	2 822 256	53 727
2011	685 652	705 934	7 465	5 294 655	5 207 962	31 501	641 372	726 866	4 612	3 088 384	3 042 114	43 266
2012	769 900	783 068	946	5 903 868	5 922 819	22 474	748 657	794 344	16	3 234 631	3 199 234	38 315
2013	864 530	827 351	870	6 371 577	6 238 830	17 569	869 167	923 576	0	3 468 184	3 469 965	43 298
2014	865 728	845 769	8 609	6 244 840	5 852 535	40 420	888 121	855 991	0	4 149 550	4 100 427	1 663
2015	815 086	799 452	15 356	6356 013	5970 106	48 967	835 833	849 727	0	4305 974	3831 612	2 511
2016	849 799	817 240	16 473	6 622 617	6 333 030	31 285	861 948	885 531	1	5 035 870	4 930 031	607
2017	982 886	1 000 699	23 361	7 373 522	7 256 003	31 292	937 910	961 616	0	5 628 983	5 319 859	2 436
April	82 936	82 086	5 879	642 422	630 197	1 838	70 694	81 695	0	454 946	459 051	27
Mei	78 022	76 077	10 035	591 403	612 409	954	69 750	90 566	0	474 471	462 146	244
Juni	88 652	86 397	573	577 780	518 961	1 231	64 102	89 424	0	495 216	485 424	73
Juli	86 533	95 565	107	581 229	716 064	2 146	88 245	84 776	0	565 919	554 634	206
Agustus	69 973	83 378	0	609 355	576 378	1 777	75 571	75 323	0	621 580	543 566	676
September	76 299	73 718	0	594 239	586 334	1 487	76 091	63 519	0	553 183	497 588	283
Oktober	76 728	75 316	0	572 199	571 511	2 994	73 603	67 392	0	494 242	427 453	308
November	77 147	80 317	0	651 125	613 366	1 915	86 459	80 332	0	384 869	334 820	350
Desember	107 683	95 666	1 726	766 806	624 725	6 642	107 000	100 366	0	276 983	323 341	5
2018	365 886	384 424	4 276	2 562 575	2 542 237	14 247	350 717	366 481	0	1 883 123	1 801 416	84
Januari	96 121	104 295	295	614 156	660 223	4 120	95 096	97 573	0	399 263	370 853	0
Februari	85 572	84 508	799	585 772 ¹⁾	551 777 ¹⁾	4 226	76 779	76 762	0	459 067	445 057	0
Maret	94 560	101 734	1 608	701 434	670 570	3 467	94 044	95 975	0	488 917 ¹⁾	480 253 ¹⁾	0
April	89 633	93 887	1 574	661 213	659 667	2 434	84 798	96 171	0	535 876	505 253	84

Sumber : Laporan dari 4 pelabuhan udara

Catatan : 1) Bandara Polonia menjadi Bandara Kualanamu sejak Agustus 2013

Source : Report of four main airports

Note : 1) Polonia Airport became Kualanamu Airport since August 2013

**PERHUBUNGAN
TRANSPORTATION**

**TABEL: 7.2.4 BONGKAR/MUAT BARANG ANGKUTAN UDARA LUAR NEGERI DI 4 PELABUHAN UDARA UTAMA
TABLE: VOLUME OF INTERNATIONAL AIRCRAFT CARGO LOADED/UNLOADED AT 4 MAIN AIRPORTS
(TON)**

Tahun dan bulan <i>Year and month</i>	Polonia - Medan ¹⁾		Soekarno Hatta - Jakarta		Juanda - Surabaya		Ngurah Rai - Bali	
	Muat <i>Loaded</i>	Bongkar <i>Unloaded</i>	Muat <i>Loaded</i>	Bongkar <i>Unloaded</i>	Muat <i>Loaded</i>	Bongkar <i>Unloaded</i>	Muat <i>Loaded</i>	Bongkar <i>Unloaded</i>
[1]	[2]	[3]	[4]	[5]	[6]	[7]	[8]	[9]
2008	3 353	1 413	118 379	123 383	7 790	6 892	27 195	10 321
2009	2 308	1 364	110 467	97 229	8 150	10 242	28 839	15 352
2010	1 395	945	128 080	131 054	9 316	8 759	29 720	16 841
2011	3 346	1 893	112 095	105 850	8 496	10 344	24 459	12 168
2012	3 154	1 512	146 117	160 666	9 452	10 215	23 458	12 765
2013	3 568	3 792	120 382	131 458	10 473	10 297	21 583	11 872
2014	2 683	1 610	143 429	128 919	10 803	11 505	21 597	11 409
2015	2 893	1 323	163 692	162 721	9 162	10 907	12 669	3 581
2016	2 779	1 019	162 671	164 253	9 034	9 502	22 214	6 418
2017	3 317	1 845	179 244	185 115	10 569	10 958	28 886	12 819
April	239	291	13 138	12 480	990	1 251	2 811	2 261
Mei	221	307	14 649	17 390	764	1 318	2 672	1 517
Juni	271	210	13 413	12 269	908	972	2 458	1 378
Juli	281	109	16 077	14 731	923	880	2 652	1 416
Agustus	349	102	16 076	16 504	1 024	810	2 656	687
September	317	54	15 252	16 333	926	715	2 653	1 316
Oktober	286	67	16 064	18 094	925	1 132	2 591	1 042
November	285	74	16 884	18 459	736	707	2 267	887
Desember	324	67	15 281	16 779	895	756	1 119	409
2018	1 416	458	58 803	75 291	2 895	3 574	5 089	2 278
Januari	345	95	14 750	17 317	636	562	1 012	405
Februari	306	75	13 706	14 778	744	1 098	1 166	495
Maret	423	178	15 622	21 548	880	918	1 458	607 ¹⁾
April	342	110	14 725	21 648	635	996	1 453	771

Sumber : Laporan dari 4 pelabuhan udara

Catatan : 1) Bandara Polonia menjadi Bandara Kualanamu sejak Agustus 2013

Source : Report of four main airports

Note : 1) Polonia Airport became Kualanamu Airport since August 2013

**PERHUBUNGAN
TRANSPORTATION**

**TABEL: 7.2.5 LALU LINTAS UDARA PENERBANGAN DALAM NEGERI
TABLE: DOMESTIC AIRCRAFT TRAFFIC**

Tahun dan bulan <i>Year and month</i>	Penumpang/Passenger(Orang)			Barang / <i>Freight</i> (Ton)	
	Berangkat <i>Departure</i>	Datang <i>Arrival</i>	Transit	Muat <i>Loaded</i>	Bongkar <i>Unloaded</i>
[1]	[2]	[3]	[4]	[5]	[6]
2008	31 911 400	28 312 958	3 498 423	238 166	156 301
2009	35 659 207	34 320 813	4 213 375	230 544	159 330
2010	43 779 723	39 383 172	5 167 029	274 200	197 758
2011	51 517 316	46 868 408	6 286 116	315 166	204 065
2012	54 543 900	55 367 241	6 566 771	343 032	209 742
2013	55 604 700	54 242 554	6 796 245	349 127	274 342
2014	58 919 340	51 860 400	6 112 097	348 471	302 623
2015	68 912 197	70 240 640	6 263 304	399 827	356 366
2016	80 449 695	80 888 690	8 082 152	425 536	345 871
2017	89 358 104	88 454 008	9 474 026	510 997	390 206
April	7 064 762	6 767 217	748 610	40 021	29 245
Mei	7 239 254	7 199 191	827 840	42 989	32 258
Juni	6 976 321	6 741 205	752 848	37 849	29 425
Juli	8 922 409	8 841 111	987 474	39 659	30 269
Agustus	7 993 621	7 996 332	807 759	43 586	35 507
September	7 552 236	7 594 290	828 888	40 586	31 327
Oktober	7 523 007	7 570 427	775 963	44 376	34 108
November	7 503 761	7 538 844	776 037	45 168	34 338
Desember	8 335 109	8 325 716	764 101	56 417	41 000
2018	30 157 749	30 531 709	3 163 035	185 312	166 052
Januari	7 614 071	7 633 580	777 067	47 366	43 657
Februari	6 907 193	7 004 490	743 693	44 251	40 274
Maret	7 728 643	7 845 431	814 527 ¹⁾	47 551 ¹⁾	41 956 ¹⁾
April	7 907 842	8 048 208	827 748	46 144	40 165

Sumber : Laporan dari pelabuhan udara

Source : Report from airports

**PERHUBUNGAN
TRANSPORTATION**

**TABEL: 7.2.6 LALU LINTAS UDARA PENERBANGAN LUAR NEGERI
TABLE: INTERNATIONAL AIRCRAFT TRAFFIC**

Tahun dan bulan <i>Year and month</i>	Penumpang-Passenger(Orang)			Barang / <i>Freight</i> (Ton)	
	Berangkat <i>Departure</i>	Datang <i>Arrival</i>	Transit	Muat <i>Loaded</i>	Bongkar <i>Unloaded</i>
[1]	[2]	[3]	[4]	[5]	[6]
2008	7 134 948	6 828 585	204 943	176 818	162 385
2009	7 969 548	7 786 625	215 610	167 317	136 149
2010	9 622 150	9 361 870	138 224	199 565	182 763
2011	10 828 006	10 398 612	106 968	159 069	152 329
2012	11 680 571	11 751 921	62 593	168 547	159 009
2013	12 964 300	12 859 530	65 353	195 134	195 795
2014	13 684 083	12 180 015	52 669	190 121	159 885
2015	13 565 690	12 942 100	69 005	167 096	158 582
2016	14 772 376	14 187 944	54 794	196 617	176 643
2017	16 609 000	15 943 704	75 650	227 790	217 892
April	1 395 621	1 381 498	10 022	17 638	16 732
Mei	1 342 094	1 359 877	15 591	18 735	21 159
Juni	1 336 814	1 285 984	4 416	17 683	15 396
Juli	1 478 078	1 575 472	2 465	20 397	17 915
Agustus	1 520 032	1 396 663	2 659	20 610	18 881
September	1 430 834	1 336 087	2 148	19 659	18 862
Oktober	1 350 239	1 253 830	3 303	20 392	21 066
November	1 340 321	1 225 657	3 816	20 522	20 917
Desember	1 434 741	1 280 400	10 551	18 074	18 565
2018	5 750 156	5 635 547	45 689	69 542	84 928
Januari	1 349 509	1 367 386	12 095	17 064	19 185
Februari	1 348 940	1 286 513	11 984	16 214	17 207
Maret	1 536 571	1 489 896	11 943	18 738	24 230 ⁹⁾
April	1 515 136	1 491 752	9 667	17 526	24 306

Sumber : Laporan dari pelabuhan udara

Source : Report from airports

**TABEL: 7.3 PRODUKSI ANGKUTAN KERETA API
TABLE: PRODUCTION OF RAILWAYS**

Tahun dan bulan <i>Year and month</i>	Barang dimuat <i>Cargo loaded</i> (000 Ton)	Kilometer - Ton <i>Ton - Kilometer</i> (000 000)	Rata-rata jarak per Ton <i>Average haul per Ton</i> (Km)	Penumpang diangkut <i>Passenger carried</i> (000)	Kilometer - Penumpang <i>Passenger - Kilometers</i> (000 000)	Rata-rata jarak perjalanan per penumpang <i>Average journey per passenger</i> (Km)
[1]	[2]	[3]	[4]	[5]	[6]	[7]
2008	19 444	5 282	272	194 077	17 937	92
2009	18 925	5 642	298	207 014	18 961	92
2010	19 113	6 561	343	203 401	20 339	100
2011	20 439	6 645	325	199 336	19 024	95
2012	23 618	6 950	294	202 178	17 153	85
2013	26 756	8 190	306	216 010	16 925	78
2014	33 462	9 885	295	277 504	20 397	74
2015	32 036	10 057	314	325 945	22 525	69
2016	35 304	11 118	315	351 820	21 636	61
2017	43 371	13 379	308	393 268	25 654	65
April	3 448	1 059	307	31 502	2 044	65
Mei	3 652	1 137	311	33 745	2 112	63
Juni	3 183	981	308	30 723	2 068	67
Juli	3 800	1 162	306	34 310	2 433	71
Agustus	4 012	1 213	302	33 791	2 164	64
September	3 779	1 140	302	32 498	2 161	67
Oktober	4 055	1 231	304	35 070	2 187	62
November	3 869	1 185	306	34 361	2 137	62
Desember	3 858	1 169	303	36 807	2 555	69
2018	15 373	4 788	311	137 649	8 695	63
Januari	3 982	1 244	312	34 741	2 238	64
Februari	3 545	1 114	314	31 278	1 951	62
Maret	3 852	1 193	310	35 875	2 199	61
April	3 994	1 237	310	35 755	2 307	65

Sumber : PT. (Persero) Kereta Api

Source : Indonesian State Railways

**PERHUBUNGAN
TRANSPORTATION**

**TABEL: 7.4 JUMLAH PENUMPANG DAN BARANG YANG DIANGKUT MENURUT JENIS ANGKUTAN DALAM NEGERI
TABLE: NUMBER OF PASSENGER AND FREIGHT BY DOMESTIC CARGO**

Tahun dan bulan <i>Year and month</i>	Angkutan kereta api / <i>Railways</i>		Angkutan antar pulau / <i>Sea port</i>		Angkutan udara / <i>Aircraft</i>	
	Penumpang / <i>Passenger</i> (000 Orang)	Barang / <i>Freight</i> (000 Ton)	Penumpang / <i>Passenger</i> (000 Orang)	Barang / <i>Freight</i> (000 Ton)	Penumpang / <i>Passenger</i> (000 Orang)	Barang / <i>Freight</i> (Ton)
[1]	[2]	[3]	[4]	[5]	[6]	[7]
2008	194 077	19 444	6 158	162 562	31 912	238 166
2009	207 014	18 925	5 947	162 720	35 661	230 544
2010	203 401	19 113	7 073	167 803	43 779	274 200
2011	199 337	20 439	7 555	189 407	51 519	315 166
2012	202 178	23 618	6 900	209 500	54 546	343 032
2013	216 010	26 756	8 906	216 954	55 605	349 127
2014	277 504	33 462	13 091	225 518	58 920	348 471
2015	325 945	32 035	15 130	241 380	68 912	399 827
2016	351 820	35 304	14 908	258 247	80 450	425 536
2017	393 268	43 370	17 462	262 434	89 358	510 997
April	31 502	3 448	1 253	20 928	7 065	40 021
Mei	33 745	3 652	1 318	22 694	7 239	42 989
Juni	30 723	3 182	1 526	21 558	6 976	37 849
Juli	34 310	3 800	1 812	21 040	8 922	39 659
Agustus	33 791	4 012	1 607	22 626	7 994	43 586
September	32 498	3 779	1 510	22 413	7 552	40 586
Oktober	35 070	4 055	1 531	22 807	7 523	44 376
November	34 361	3 869	1 541	23 472	7 504	45 168
Desember	36 807	3 858	1 727	23 216	8 335	56 417
2018	137 649	15 373	6 528	92 457	30 158	185 312
Januari	34 741	3 982	1 703	22 881	7 614	47 366
Februari	31 278	3 545	1 531	22 700	6 907	44 251
Maret	35 875	3 852	1 592	23 145	7 729	47 551 ¹⁾
April	35 755	3 994	1 702	23 731	7 908	46 144

PENJELASAN TEKNIS

1. Data Statistik Perhotelan dikumpulkan oleh BPS melalui survey bulanan VHT-S yang sebelumnya disebut HT-1 ke pengusaha hotel. Untuk hotel berbintang pencacahannya dilakukan secara lengkap, sedangkan untuk hotel non bintang dilakukan secara sampel.
2. Data Statistik Wisatawan Asing diperoleh dari Direktorat Jendral Imigrasi berdasarkan hasil kompilasi kartu A/D. Kartu ini diisi oleh setiap tamu asing yang datang ke Indonesia.
3. Tamu Asing adalah setiap pengunjung yang mengunjungi suatu negara di luar tempat tinggalnya, didorong oleh suatu atau beberapa keperluan tanpa bermaksud memperoleh penghasilan di tempat yang dikunjungi. Definisi ini mengacu pada definisi yang dipakai World Tourism Organization, (WTO).
4. Tingkat penghunian kamar hotel ialah banyaknya malam kamar yang dihuni dibagi dengan banyaknya malam kamar yang tersedia dikalikan 100 persen.
5. Tingkat penghunian tempat tidur ialah banyaknya malam tempat tidur yang dipakai dibagi dengan banyaknya malam tempat tidur yang tersedia dikalikan 100 persen.
6. Rata-rata lamanya tamu menginap ialah banyaknya malam tempat tidur yang dipakai dibagi dengan banyaknya tamu yang datang menginap ke akomodasi. Rata-rata lamanya tamu menginap ini bisa dibedakan antara tamu asing dan tamu dalam negeri.
7. Rata-rata lamanya tamu asing menginap ialah banyaknya malam tempat tidur oleh tamu asing dibagi dengan banyaknya tamu asing yang datang.
8. Rata-rata lamanya tamu dalam negeri menginap ialah banyaknya malam tempat tidur oleh tamu dalam negeri dibagi dengan banyaknya tamu dalam negeri yang datang.

TECHNICAL NOTES

1. *Hotel Statistics are collected by the BPS Statistics Indonesia through monthly surveys (VHT-S) which before that known as (HT-1) questionairs of hotel enterprises. For classified hotels, complete enumeration is undertaken, while for unclassified hotels samples are taken for.*
2. *Foreign tourists statistics are obtained from the Directorate General of Immigration, based on A/D card compilation. This card is filled out by every foreign visitor coming to Indonesia.*
3. *A foreign visitor is any person visiting other countries outside his/her usual place of residence for any reason, without intending to earn any income in the visited countryies. This definition follows the standard definition from the World Tourism Organization (WTO).*
4. *Room occupancy rate is the number of room-nights occupied divided by the number of room-nights available, multiplied by 100 percent.*
5. *Bed-occupancy rate is the number of bed-nights occupied divided by the number of bed-nights available, multiplied by 100 percent.*
6. *Average length of stay is the number of bed-nights used divided by the number of guests coming to stay at the accommodation. This average length of stay is distinguished between foreign and domestic guests.*
7. *The average foreign guests length of stay is the number of bed-nights used by foreign guests divided by the total number of foreign guests.*
8. *The average domestic guest length of stay is the number of bed-nights used by domestic guests divided by the total number of domestic guests.*

HOTEL DAN PARIWISATA
HOTEL AND TOURISM
TABEL: 8.1.1 TINGKAT PENGHUNIAN KAMAR PADA HOTEL BERBINTANG DI INDONESIA
TABLE: ROOM OCCUPANCY RATE OF CLASSIFIED HOTELS IN INDONESIA
(PERSENTASE / PERCENTAGE)

Provinsi / Provinces	Bintang 5 / 5 Stars		Bintang 4 / 4 Stars		Bintang 3 / 3 Stars		Bintang 2 / 2 Stars		Bintang 1 / 1 Stars		Seluruhnya All classes	
	Mar-18	Apr-18	Mar-18	Apr-18	Mar-18	Apr-18	Mar-18	Apr-18	Mar-18	Apr-18	Mar-18	Apr-18
[1]	[2]	[3]	[4]	[5]	[6]	[7]	[8]	[9]	[10]	[11]	[12]	[13]
1. Aceh	34,8	55,3	-	-	42,5	60,9	12,5	17,8	48,2	52,1	38,3	52,9
2. Sumatera Utara	49,3	49,2	56,2	56,7	44,2	42,2	43,0	37,0	25,4	27,8	46,5	45,4
3. Sumatera Barat	35,8	46,9	54,1	66,9	63,9	63,4	57,1	64,6	34,8	34,9	53,5	60,3
4. Riau	60,1	72,4	44,6	62,1	50,0	52,1	43,1	41,4	20,9	38,9	47,1	52,9
5. Jambi	-	-	53,3	62,1	46,1	58,9	25,7	26,7	49,6	50,7	43,9	52,0
6. Sumatera Selatan	91,8	60,8	75,9	69,1	62,9	69,9	58,3	54,5	42,0	54,1	65,9	63,3
7. Bengkulu	-	-	-	-	67,1	66,6	63,8	78,4	18,8	30,9	62,0	66,3
8. Lampung	-	-	57,2	60,7	61,4	56,7	67,6	65,2	44,0	52,3	60,5	58,6
9. Kep. Bangka Belitung	-	-	47,6	53,4	52,1	51,2	28,9	31,3	34,7	40,0	43,6	46,0
10. Kepulauan Riau	47,7	35,7	58,2	61,6	55,7	46,8	60,3	58,0	50,3	61,0	55,6	53,5
11. DKI. Jakarta	47,4	43,7	57,3	56,5	72,6	71,9	70,0	84,9	53,8	11,4	61,8	62,9
12. Jawa Barat	57,0	52,4	66,3	59,0	60,6	51,6	58,1	64,5	33,9	42,6	61,2	56,2
13. Jawa Tengah	41,1	48,2	49,0	50,3	46,8	53,4	37,6	41,3	33,1	29,8	43,4	46,9
14. DI. Yogyakarta	58,3	68,4	49,8	53,3	56,9	64,5	60,1	64,9	26,8	38,7	54,0	60,4
15. Jawa Timur	42,6	42,0	71,4	59,3	53,3	57,2	67,6	65,4	53,1	38,4	59,5	56,4
16. Banten	77,3	20,7	64,3	63,3	63,4	56,8	68,8	60,6	19,0	19,8	62,4	54,8
17. B a l i	61,8	63,7	65,0	68,1	54,7	59,4	69,6	62,2	43,1	45,7	61,2	63,5
18. Nusa Tenggara Barat	49,5	59,4	57,0	54,4	48,2	51,0	37,1	45,2	37,9	32,2	51,3	52,5
19. Nusa Tenggara Timur	64,1	77,1	60,3	65,6	73,7	62,9	40,3	61,1	33,6	40,7	60,9	62,6
20. Kalimantan Barat	-	-	65,8	67,4	59,8	57,2	35,7	51,3	50,1	34,9	58,3	58,1
21. Kalimantan Tengah	-	-	59,4	65,5	31,7	49,2	76,8	72,8	76,9	24,5	60,7	64,0
22. Kalimantan Selatan	-	-	63,4	63,1	78,1	65,0	40,9	37,8	64,2	57,6	66,2	60,1
23. Kalimantan Timur	52,2	49,4	50,7	51,4	56,5	62,6	55,4	51,5	28,8	20,1	52,5	54,1
24. Kalimantan Utara	-	-	35,1	85,2	68,9	39,1	14,0	13,4	52,3	43,3	42,7	47,9
25. Sulawesi Utara	53,8	52,5	70,0	73,9	66,6	64,3	45,7	57,3	62,4	68,0	65,8	67,9
26. Sulawesi Tengah	-	-	58,5	66,0	40,8	54,5	28,3	21,5	38,4	38,1	47,4	56,2
27. Sulawesi Selatan	71,5	63,9	48,1	52,4	48,0	52,9	47,0	50,3	39,2	33,4	49,3	52,1
28. Sulawesi Tenggara	-	-	62,2	60,8	50,6	53,6	13,1	42,1	61,1	46,3	48,4	53,6
29. Gorontalo	12,0	23,9	62,5	75,7	59,4	70,1	-	-	12,0	7,4	47,6	56,7
30. Sulawesi Barat	-	-	47,6	73,8	3,3	7,0	40,2	19,7	10,9	11,1	37,7	41,6
31. Maluku	-	-	71,5	72,4	31,2	41,7	34,5	38,7	23,2	20,0	38,6	44,1
32. Maluku Utara	-	-	53,8	56,5	69,6	56,6	-	-	47,3	61,4	54,3	58,2
33. Papua Barat	-	-	76,9	61,1	52,9	54,8	58,1	59,8	91,7	74,3	61,0	58,4
34. Papua	-	-	58,3	62,2	56,3	61,5	38,0	40,0	50,4	48,4	53,9	57,4

HOTEL DAN PARIWISATA
HOTEL AND TOURISM

TABEL: 8.1.2 TINGKAT PENGHUNIAN KAMAR PADA HOTEL TIDAK BERBINTANG
TABLE: ROOM OCCUPANCY RATE OF NON - CLASSIFIED HOTELS
(PERSENTASE / PERCENTAGE)

Provinsi / Provinces	2009	2010	2011	2012	2013	2014	2015	2016
[1]	[2]	[3]	[4]	[5]	[6]	[7]	[8]	[9]
1. Aceh	38,6	39,0	37,0	36,9	31,1	32,2	29,9	30,5
2. Sumatera Utara	37,1	36,6	38,5	40,6	43,0	37,2	41,4	40,7
3. Sumatera Barat	36,7	40,4	43,6	43,1	36,3	44,2	34,1	33,7
4. Riau	58,4	58,0	60,3	54,4	48,8	36,2	42,0	44,5
5. J a m b i	37,4	35,1	33,5	35,2	34,4	31,9	27,3	30,8
6. Sumatera Selatan	38,2	39,1	32,8	42,3	37,3	36,3	33,5	35,3
7. Bengkulu	30,9	33,5	26,9	25,1	29,4	25,1	24,0	22,9
8. Lampung	43,9	41,6	48,2	45,1	39,9	37,4	35,7	40,7
9. Kep. Bangka Belitung	27,6	28,6	26,7	24,3	20,6	28,1	27,4	28,2
10. Kepulauan Riau	27,1	41,5	36,5	35,0	40,8	42,8	34,4	37,6
11. D.K.I. Jakarta	62,8	61,5	60,9	60,6	60,2	65,4	67,8	71,7
12. Jawa Barat	28,2	29,1	32,9	34,7	30,3	32,1	27,5	34,7
13. Jawa Tengah	24,6	29,2	29,6	32,2	29,6	30,1	32,5	31,8
14. D.I. Yogyakarta	32,7	29,3	37,9	38,3	34,1	33,7	27,0	31,8
15. Jawa Timur	32,0	32,8	34,7	35,3	33,6	33,4	31,1	32,6
16. Banten	30,5	26,2	25,7	26,7	35,3	32,2	45,6	35,3
17. B a l i	46,0	46,2	46,3	44,2	39,2	39,4	40,6	37,5
18. Nusa Tenggara Barat	20,6	29,2	34,0	34,5	25,3	28,6	23,6	27,8
19. Nusa Tenggara Timur	16,5	18,8	19,8	20,0	19,7	21,1	24,4	25,7
20. Kalimantan Barat	39,4	39,2	35,5	37,1	32,5	33,9	32,7	34,4
21. Kalimantan Tengah	29,1	39,4	38,6	38,0	44,4	35,0	29,3	29,5
22. Kalimantan Selatan	32,1	39,1	43,3	40,2	39,1	38,8	34,0	30,4
23. Kalimantan Timur	65,0	43,7	54,7	53,1	58,4	45,0	34,1	28,3
24. Kalimantan Utara	-	-	-	-	-	-	46,2	32,7
25. Sulawesi Utara	32,5	31,4	32,8	39,4	49,4	40,7	43,5	39,1
26. Sulawesi Tengah	23,6	26,9	29,8	29,7	27,3	26,1	30,4	28,4
27. Sulawesi Selatan	43,7	43,7	42,7	33,5	32,7	27,3	26,0	30,1
28. Sulawesi Tenggara	26,9	22,9	47,7	36,7	31,6	35,8	26,0	25,4
29. Gorontalo	27,6	29,2	33,3	32,5	35,5	25,3	31,4	32,0
30. Sulawesi Barat	33,7	22,0	19,1	22,8	20,5	25,0	22,0	24,7
31. M a l u k u	19,0	20,4	28,9	28,0	63,3	36,4	23,4	23,1
32. Maluku Utara	30,7	26,7	22,7	24,9	29,5	32,3	44,3	38,3
33. Papua Barat	27,7	36,1	32,8	33,9	29,5	31,1	27,1	33,9
34. Papua	37,6	35,3	37,3	35,4	37,6	35,1	36,3	38,2
INDONESIA	35,6	36,0	38,7	38,2	37,3	35,9	33,2	34,9

HOTEL DAN PARIWISATA
HOTEL AND TOURISM

TABEL: 8.2.1
TABLE:

RATA-RATA LAMA MENGINAP TAMU ASING DAN TAMU DALAM NEGERI PADA HOTEL BERBINTANG DI 27 PROVINSI DAERAH TUJUAN WISATA
AVERAGE LENGTH OF STAY OF FOREIGN AND DOMESTIC GUESTS AT CLASSIFIED HOTEL IN 27 PROVINCES OF MAIN TOURIST DESTINATION
(DALAM HARI / IN DAYS)

Provinsi / Provinces	Bintang 5 / 5 Stars		Bintang 4 / 4 Stars		Bintang 3 / 3 Stars		Bintang 2 / 2 Stars		Bintang 1 / 1 Stars		Seluruhnya All classes	
	Mar-18	Apr-18	Mar-18	Apr-18	Mar-18	Apr-18	Mar-18	Apr-18	Mar-18	Apr-18	Mar-18	Apr-18
[1]	[2]	[3]	[4]	[5]	[6]	[7]	[8]	[9]	[10]	[11]	[12]	[13]
1. Aceh	1,4	1,6	-	-	1,9	2,2	1,7	2,0	2,1	2,2	1,9	2,1
2. Sumatera Utara	1,6	1,1	1,4	1,2	1,7	1,3	0,3	1,3	1,1	1,2	1,3	1,2
3. Sumatera Barat	1,7	1,7	1,7	1,7	1,6	2,4	1,4	1,9	1,3	1,2	1,5	1,9
4. Riau	1,6	2,3	1,4	1,7	1,5	1,5	1,4	1,4	1,5	2,0	1,5	1,6
5. Jambi	-	-	2,1	1,7	1,5	1,6	1,4	1,4	2,3	2,4	1,7	1,6
6. Sumatera Selatan	1,9	1,9	1,9	1,9	1,5	1,5	1,6	1,5	1,2	1,3	1,6	1,6
7. Bengkulu	-	-	-	-	1,8	1,8	1,4	1,6	3,9	1,4	1,6	1,7
8. Lampung	-	-	1,4	1,4	1,5	1,5	1,4	1,5	1,3	1,3	1,5	1,5
9. Kep. Bangka Belitung	-	-	1,8	1,8	2,0	2,1	1,7	1,9	1,7	1,9	1,8	1,9
10. Kepulauan Riau	2,3	2,0	1,9	2,0	2,0	2,3	2,0	2,0	1,8	2,2	2,0	2,1
11. DKI. Jakarta	2,0	1,8	1,8	2,0	2,5	2,0	2,0	1,8	1,8	1,0	2,1	1,9
12. Jawa Barat	1,5	1,4	2,3	1,7	1,9	1,5	1,4	1,5	1,3	1,3	1,9	1,6
13. Jawa Tengah	1,4	1,4	1,5	1,4	1,5	1,4	1,2	1,2	1,3	1,2	1,4	1,4
14. DI. Yogyakarta	1,9	1,8	1,8	1,7	1,5	1,5	1,4	1,4	1,4	1,6	1,6	1,6
15. Jawa Timur	1,4	1,5	1,9	1,6	1,6	1,1	1,6	1,6	1,5	1,4	1,7	1,4
16. Banten	1,7	1,1	1,5	1,4	1,4	1,3	1,6	1,3	1,1	1,2	1,5	1,3
17. B a l i	3,2	2,9	3,4	3,3	3,5	2,8	2,4	2,8	2,5	2,3	3,2	3,0
18. Nusa Tenggara Barat	2,2	2,4	2,0	2,2	1,7	1,8	1,8	2,1	1,6	1,6	1,9	2,0
19. Nusa Tenggara Timur	2,5	3,2	1,7	2,0	2,0	1,8	1,9	1,6	2,6	2,3	1,9	1,8
20. Kalimantan Barat	-	-	1,7	1,7	1,9	1,8	1,4	1,4	1,4	2,2	1,8	1,7
21. Kalimantan Tengah	-	-	1,6	1,6	1,2	1,5	1,5	1,3	3,7	1,9	1,5	1,5
22. Kalimantan Selatan	-	-	1,7	1,7	2,0	1,9	1,3	1,3	2,9	2,6	1,9	1,8
23. Kalimantan Timur	1,8	1,6	1,8	1,9	1,8	1,7	1,8	1,8	1,8	2,0	1,8	1,8
24. Kalimantan Utara	-	-	1,0	2,0	2,3	1,0	1,0	1,0	1,5	1,3	1,4	1,5
25. Sulawesi Utara	2,5	2,4	2,2	2,2	1,9	2,1	2,1	2,6	1,6	2,0	2,1	2,2
26. Sulawesi Tengah	-	-	1,7	1,8	1,6	1,9	1,7	3,2	2,6	2,2	1,8	1,9
27. Sulawesi Selatan	1,6	1,9	2,4	1,9	2,0	2,0	1,7	1,6	2,0	1,8	2,0	1,9
28. Sulawesi Tenggara	-	-	1,7	1,5	1,7	1,6	1,7	2,4	1,6	1,4	1,7	1,6
29. Gorontalo	1,7	1,7	1,7	1,4	2,2	2,7	-	-	1,0	1,0	1,8	1,6
30. Sulawesi Barat	-	-	1,8	1,9	1,6	2,8	2,3	1,5	1,0	1,0	1,9	1,8
31. Maluku	-	-	1,6	1,8	1,8	2,5	1,9	1,8	3,3	3,4	1,9	2,1
32. Maluku Utara	-	-	1,7	1,8	1,2	1,3	-	-	1,2	1,2	1,4	1,4
33. Papua Barat	-	-	1,3	1,8	1,8	1,7	3,2	2,0	3,9	5,5	2,1	1,9
34. Papua	-	-	2,6	2,2	2,7	2,2	3,0	3,0	1,9	1,6	2,6	2,2

HOTEL DAN PARIWISATA
HOTEL AND TOURISM

TABEL: 8.2.2 RATA-RATALAMA MENGINAP TAMU ASING DAN TAMU DALAM NEGERI PADA HOTEL TIDAK BERBINTANG
TABLE: AVERAGE LENGTH OF STAY OF FOREIGN AND DOMESTIC GUESTS AT NON CLASSIFIED HOTELS
(DALAM HARI / IN DAYS)

Provinsi / Provinces	2009	2010	2011	2012	2013	2014	2015	2016
[1]	[2]	[3]	[4]	[5]	[6]	[7]	[8]	[9]
1. Aceh	1,91	1,81	1,62	1,78	1,82	2,08	1,8	1,6
2. Sumatera Utara	1,32	1,34	1,52	1,60	1,39	1,28	1,4	1,4
3. Sumatera Barat	1,48	1,59	1,49	1,28	1,36	1,46	1,4	1,2
4. Riau	1,59	2,14	1,85	1,82	1,96	1,59	1,7	1,5
5. J a m b i	1,67	1,65	1,25	1,36	1,84	1,92	1,5	1,8
6. Sumatera Selatan	1,48	1,53	1,88	1,83	2,00	1,65	1,6	1,5
7. Bengkulu	1,79	1,67	1,92	1,69	2,01	1,54	1,3	1,2
8. Lampung	1,41	1,56	1,43	1,28	1,43	1,55	1,2	1,4
9. Kep.Bangka Belitung	2,24	1,99	2,47	1,79	1,63	1,80	1,5	1,6
10. Kepulauan Riau	1,91	2,41	1,98	1,57	1,62	2,28	1,5	1,7
11. D.K.I. Jakarta	1,38	1,40	1,43	1,39	1,44	1,66	1,5	1,6
12. Jawa Barat	1,21	1,18	1,35	1,29	1,39	1,47	1,2	1,3
13. Jawa Tengah	1,16	1,16	1,22	1,19	1,22	1,19	1,2	1,2
14. D.I. Yogyakarta	1,29	1,15	1,38	1,53	1,34	1,29	1,2	1,3
15. Jawa Timur	1,29	1,26	1,48	1,38	1,38	1,39	1,2	1,3
16. Banten	1,22	1,11	1,14	1,07	1,19	1,32	1,4	1,3
17. B a l i	2,72	2,89	2,88	2,34	2,76	3,12	3,2	2,6
18. Nusa Tenggara Barat	2,16	2,43	2,45	1,90	1,85	2,07	1,7	1,9
19. Nusa Tenggara Timur	1,61	1,95	1,94	1,64	1,65	2,46	2,0	1,7
20. Kalimantan Barat	1,61	1,54	1,28	1,43	1,48	1,29	1,3	1,4
21. Kalimantan Tengah	2,11	1,84	2,05	1,84	1,80	1,58	1,3	1,3
22. Kalimantan Selatan	1,94	2,01	1,73	1,56	1,67	1,37	1,5	1,3
23. Kalimantan Timur	2,34	2,08	2,61	3,15	3,97	2,14	1,9	1,6
24. Kalimantan Utara	-	-	-	-	-	-	2,4	1,4
25. Sulawesi Utara	2,01	1,86	1,35	1,84	2,53	2,27	2,5	1,7
26. Sulawesi Tengah	1,53	1,45	1,93	1,44	1,50	1,36	1,8	1,6
27. Sulawesi Selatan	2,47	2,16	1,58	1,49	1,79	1,42	1,3	1,4
28. Sulawesi Tenggara	1,32	1,63	1,78	1,59	1,66	1,59	1,4	1,2
29. Gorontalo	2,16	3,13	2,13	2,12	2,21	2,99	2,2	3,1
30. Sulawesi Barat	2,02	1,56	1,51	1,52	1,54	1,46	1,2	1,2
31. M a l u k u	1,68	1,90	2,50	2,28	3,99	2,94	1,7	1,7
32. Maluku Utara	2,11	1,93	1,66	1,74	2,45	2,72	2,5	2,1
33. Papua Barat	2,31	2,71	2,57	2,72	2,40	2,17	2,1	1,8
34. Papua	2,36	2,20	2,39	2,07	2,04	1,89	2,7	2,0
INDONESIA	1,56	1,60	1,66	1,57	1,69	1,64	1,5	1,4

HOTEL DAN PARIWISATA
HOTEL AND TOURISM

TABEL: 8.3
TABLE:

RATA-RATA LAMA MENGINAP TAMU ASING PADA HOTEL BERBINTANG DI 27 PROVINSI DAERAH TUJUAN WISATA
AVERAGE LENGTH OF STAY OF FOREIGN GUESTS AT CLASSIFIED HOTEL IN

Provinsi / Provinces	Bintang 5 / 5 Stars		Bintang 4 / 4 Stars		Bintang 3 / 3 Stars		Bintang 2 / 2 Stars		Bintang 1 / 1 Stars		Seluruhnya All classes	
	Mar-18	Apr-18	Mar-18	Apr-18	Mar-18	Apr-18	Mar-18	Apr-18	Mar-18	Apr-18	Mar-18	Apr-18
[1]	[2]	[3]	[4]	[5]	[6]	[7]	[8]	[9]	[10]	[11]	[12]	[13]
1. Aceh	2,7	1,6	-	-	4,5	3,9	1,9	7,7	2,8	4,9	3,6	4,1
2. Sumatera Utara	1,2	1,1	1,1	1,2	1,4	1,3	3,6	1,1	1,0	1,1	1,4	1,2
3. Sumatera Barat	1,0	1,0	3,2	2,8	4,5	3,8	2,0	2,7	2,1	2,0	2,6	2,8
4. Riau	2,1	2,7	1,9	2,0	1,8	2,0	2,4	1,6	-	-	1,9	2,1
5. Jambi	-	-	4,3	5,4	3,6	2,0	1,8	3,1	-	-	4,1	4,4
6. Sumatera Selatan	5,6	5,6	5,3	3,1	4,4	2,9	4,7	2,0	1,0	1,0	5,0	3,5
7. Bengkulu	-	-	-	-	3,2	2,6	1,0	-	-	5,0	2,7	2,7
8. Lampung	-	-	1,6	2,1	1,4	1,8	2,4	1,0	-	-	1,7	1,9
9. Kep. Bangka Belitung	-	-	2,5	2,9	2,1	2,7	2,8	1,6	3,0	3,7	2,5	2,9
10. Kepulauan Riau	2,3	2,0	1,9	2,0	2,5	2,7	1,2	2,5	1,6	3,6	2,1	2,2
11. DKI. Jakarta	2,1	4,1	2,1	2,4	2,9	3,5	2,5	3,0	4,7	-	2,4	3,3
12. Jawa Barat	2,2	2,0	4,2	2,7	4,3	3,6	4,4	4,2	1,8	1,5	4,0	3,0
13. Jawa Tengah	1,5	1,4	2,7	3,1	2,6	3,0	2,0	1,9	1,6	2,9	2,2	2,3
14. DI. Yogyakarta	2,0	1,9	2,3	2,1	2,2	2,5	2,4	2,8	1,9	2,9	2,1	2,2
15. Jawa Timur	2,0	2,3	4,5	3,6	3,0	2,0	3,6	2,9	1,7	3,3	3,3	2,7
16. Banten	4,7	2,6	1,8	1,4	1,4	1,3	1,1	1,2	2,1	1,0	1,6	1,3
17. B a l i	3,1	2,8	3,6	3,5	3,5	3,2	2,8	2,8	2,2	2,1	3,3	3,1
18. Nusa Tenggara Barat	2,4	2,5	2,6	2,5	2,2	2,4	2,1	2,7	1,7	2,3	2,5	2,5
19. Nusa Tenggara Timur	2,8	4,2	4,9	1,8	2,7	3,3	6,0	3,2	1,8	2,7	3,3	3,1
20. Kalimantan Barat	-	-	2,4	3,6	3,0	2,1	1,0	5,3	1,0	-	2,8	2,9
21. Kalimantan Tengah	-	-	2,0	1,2	2,4	1,2	2,3	1,5	-	-	2,2	1,3
22. Kalimantan Selatan	-	-	2,5	1,7	2,4	3,1	1,1	1,0	1,0	1,0	2,4	2,0
23. Kalimantan Timur	1,9	3,4	2,9	1,9	4,2	4,0	3,9	3,3	1,8	1,0	3,0	2,6
24. Kalimantan Utara	-	-	1,0	3,7	1,4	1,0	-	-	1,5	1,8	1,1	3,6
25. Sulawesi Utara	2,5	5,1	3,5	3,2	3,3	5,6	2,0	5,3	2,5	3,5	3,4	3,6
26. Sulawesi Tengah	-	-	2,5	2,0	2,7	1,8	-	-	4,9	1,5	2,7	1,9
27. Sulawesi Selatan	1,7	2,8	3,1	2,5	3,6	2,8	2,0	1,5	4,1	3,8	2,7	2,3
28. Sulawesi Tenggara	-	-	1,8	2,0	4,6	1,9	-	-	-	-	3,9	1,9
29. Gorontalo	1,0	-	2,1	1,0	-	-	-	-	1,0	1,0	1,4	1,0
30. Sulawesi Barat	-	-	-	-	-	-	1,0	2,0	-	-	1,0	2,0
31. Maluku	-	-	2,2	2,7	2,9	3,4	3,7	4,3	1,0	-	2,9	3,4
32. Maluku Utara	-	-	4,0	2,4	-	-	-	-	-	-	4,0	2,4
33. Papua Barat	-	-	1,4	4,6	2,5	3,7	1,8	2,0	2,1	2,3	1,8	3,8
34. Papua	-	-	4,2	2,8	4,0	2,5	6,0	1,0	-	2,0	4,2	2,6

HOTEL DAN PARIWISATA
HOTEL AND TOURISM

TABEL: 8.4
TABLE:

JUMLAH WISATAWAN ASING YANG DATANG MELALUI 20 PINTU MASUK UTAMA ¹⁾
NUMBER OF FOREIGN TOURIST ARRIVALS THROUGH 20 MAIN PORTS OF ENTRY ¹⁾
(ORANG / PERSON)

Tahun dan bulan <i>Year and month</i>	Ngurah Rai	Sukarno- Hatta	Juanda	Kualanamu ²⁾	Husein Sastranegara	Adi Sucipto	Selaparang/BIL Mataram	Sam Ratulangi	Minangkabau	Sultan Syarif Kasim II	Sutan Iskandar Muda
[1]	[2]	[3]	[4]	[5]	[6]	[7]	[8]	[9]	[10]	[11]	[12]
2009	2 384 819	1 390 440	158 076	148 193	78 998	45 883	13 908	29 715	51 002	18 996	-
2010	2 546 023	1 823 636	168 888	162 410	90 278	46 987	17 288	20 220	27 482	15 278	-
2011	2 788 706	1 933 022	185 815	192 650	115 285	48 160	17 938	20 074	30 585	21 982	-
2012	2 902 125	2 053 850	197 776	205 845	146 736	58 926	17 032	19 111	32 768	21 387	-
2013	3 241 889 ¹⁾	2 240 502	225 041	225 550	176 318	86 020	40 380	19 917	44 135	25 946	-
2014	3 731 735	2 246 437	217 193 ¹⁾	234 724	180 392 ¹⁾	89 156	69 881	17 279	50 196	27 382	-
2015	3 936 066 ¹⁾	2 368 628 ¹⁾	204 200 ¹⁾	201 447 ¹⁾	159 811 ¹⁾	82 126	70 248 ¹⁾	19 558 ¹⁾	42 518 ¹⁾	26 391 ¹⁾	-
2016	4 885 062 ¹⁾	2 603 195 ¹⁾	231 455 ¹⁾	211 942 ¹⁾	183 542 ¹⁾	114 639	91 102 ¹⁾	41 054 ¹⁾	50 264 ¹⁾	32 810 ¹⁾	-
2017	5 653 086	2 563 124	237 063	237 361	163 875	142 557	122 983	79 267	56 325	37 116	33 235
April	474 592	212 502	20 652	18 500	15 811	12 872	13 169	5 887	4 581	3 249	2 947
Mei	486 579	206 169	19 703	18 163	15 066	11 487	11 761	5 588	4 121	3 327	2 430
Juni	503 663	162 588	19 031	17 802	8 027	7 325	9 167	4 678	2 987	3 288	1 528
Juli	591 032	274 974	23 504	19 441	11 483	13 493	12 404	7 300	4 086	3 273	2 297
Agustus	599 302	273 112	24 318	24 490	14 794	15 609	12 169	8 873	5 178	3 325	2 627
September	549 680	213 721	21 083	18 480	13 706	13 684	9 998	6 298	4 349	2 800	2 559
Oktober	462 135	216 010	19 570	20 091	13 755	12 948	10 037	7 683	4 841	2 752	2 763
November	358 012	217 201	23 607	22 670	15 170	11 646	7 698	6 443	4 652	3 052	2 905
Desember	307 321	215 450	22 422	25 351	17 766	14 031	7 201	8 587	8 568	3 002	3 698
2018	1 789 985	879 815	107 213	72 619	49 891	48 757	31 433	39 613	17 048	8 608	12 521
Januari	345 191	209 553	26 700	14 703	11 351	10 759	5 535	8 505	3 246	2 116	2 802
Februari	443 805	201 981	23 094	17 734	12 212	12 602	5 800	10 794	4 459	1 942	2 915
Maret	484 846	244 467	31 110	21 693	12 248	14 055	9 880	10 114	5 057	2 510	3 402
April	516 143	223 814	26 309	18 489	14 080	11 341	10 218	10 200	4 286	2 040	3 402

HOTEL DAN PARIWISATA
HOTEL AND TOURISM

TABEL: 8.4 JUMLAH WISATAWAN ASING YANG DATANG MELALUI 20 PINTU MASUK UTAMA ¹⁾
TABLE: NUMBER OF FOREIGN TOURIST ARRIVALS THROUGH 20 MAIN PORTS OF ENTRY ¹⁾
(ORANG / PERSON)

(Lanjutan/Continuation)

Tahun dan bulan Year and month	Ahmad Yani	Hassanuddin Makasar	Batam	Tanjung Uban	Tanjung Pinang	Tj. Balai Karimun	Lintas Batas Jayapura	Lintas Batas Atambua	Entikong	Lainnya	Total Indonesia
[1]	[13]	[14]	[15]	[16]	[17]	[18]	[19]	[20]	[21]	[22]	[23]
2009	-	20 222	951 384	296 229	102 487	101 632	-	-	21 190	510 556 ¹⁾	6 323 730
2010	-	16 211	1 007 446	313 945	97 954	100 908	-	-	23 436	524 554 ¹⁾	7 002 944
2011	-	14 295	1 161 581 ¹⁾	337 353	106 180 ¹⁾	104 397	-	-	25 254	546 454 ¹⁾	7 649 731
2012	-	13 881	1 219 608	336 547	103 785	107 499	-	-	25 897	581 689 ¹⁾	8 044 462
2013	-	17 730	1 336 430	318 154	99 593	104 889	-	-	24 856	574 779 ¹⁾	8 802 129
2014	-	15 713	1 454 110 ¹⁾	320 861 ¹⁾	97 672 ¹⁾	100 782	-	-	22 464	559 434 ¹⁾	9 435 411
2015	-	13 323 ¹⁾	1 585 719 ¹⁾	305 471 ¹⁾	91 341 ¹⁾	97 320 ¹⁾	-	-	25 988 ¹⁾	1 000 620	10 230 775
2016	-	17 705 ¹⁾	1 510 203 ¹⁾	308 964 ¹⁾	93 924 ¹⁾	91 811 ¹⁾	-	-	23 899 ¹⁾	1 027 704 ¹⁾	11 519 275
2017	23 597	17 700	1 504 275	368 587	117 384	84 288	125 057	63 977	20 645	2 388 297	14 039 799
April	1 647	1 149	134 219	28 158	9 143	7 751	10 078	5 843	1 708	186 928	1 171 386
Mei	1 891	1 103	112 300	25 230	7 239	6 482	10 042	2 096	1 912	195 899	1 148 588
Juni	1 541	1 224	125 924	34 484	8 666	6 324	10 488	6 238	2 137	206 891	1 144 001
Juli	2 294	2 030	117 324	31 971	9 756	6 047	9 053	5 476	1 088	222 265	1 370 591
Agustus	2 625	1 661	119 772	36 941	11 572	6 541	9 043	6 120	1 255	213 916	1 393 243
September	2 088	1 571	118 200	31 178	10 769	7 024	9 981	6 455	2 026	204 581	1 250 231
Oktober	2 079	1 399	112 788	32 119	10 574	6 306	10 359	6 167	1 070	206 119	1 161 565
November	2 361	1 512	120 108	30 584	10 503	6 918	13 651	5 976	1 078	196 283	1 062 030
Desember	2 354	1 689	192 796	44 525	14 378	9 826	16 246	7 081	2 792	221 947	1 147 031
2018	7 334	4 001	590 519	128 352	43 167	29 186	45 284	19 221	6 737	1 035 735	4 967 039
Januari	1 548	826	115 551	26 993	8 753	5 689	12 616	4 601	1 495	282 133	1 100 666
Februari	1 724	1 004	155 670	31 758	10 704	7 832	11 696	3 799	2 100	237 434	1 201 059
Maret	2 020	1 099	175 194	37 364	13 261	8 337	10 331	5 250	2 376	269 962	1 364 576
April	2 042	1 072	144 104	32 237	10 449	7 328	10 641	5 571	766	246 206	1 300 738

Catatan 1) Sebelum Januari 2006 wisatawan asing datang melalui 13 pintu masuk utama dan sebelum Januari 2009 wisatawan asing datang melalui 11 pintu masuk utama
2) Sebelum Bulan Agustus 2013, pintu masuk masih di Polonia

Note : 1) Before January 2006, foreign tourist arrivals through 13 main ports of entry and before January 2009, foreign tourist arrivals through 11 main ports of entry
2) Before August 2013, ports of entry in Polonia

PENDAPATAN NASIONAL
NATIONAL INCOME

TABEL: 9.1
TABLE:

PRODUK DOMESTIK BRUTO TRIWULANAN ATAS DASAR HARGA BERLAKU MENURUT LAPANGAN USAHA
QUARTERLY GROSS DOMESTIC PRODUCT AT CURRENT MARKET PRICES BY INDUSTRIAL ORIGIN
(MILIAR / BILLION RUPIAHS)

Kategori	Lapangan Usaha / <i>Industrial Origin</i>	2014				Jumlah <i>Total</i> 2014	2015	
		I	II	III	IV		I	II
	[1]	[2]	[3]	[4]	[5]	[6]	[7]	[8]
A	PERTANIAN, KEHUTANAN DAN PERIKANAN	1 275 048,4	360 435,0	394 582,6	317 161,5	1 409 655,7	373 324,5	409 907,4
	AGRICULTURE, LIVESTOCK, FORESTRY AND FISHERY							
	1 Pertanian, Peternakan, Perburuan dan Jasa Pertanian	994 778,4	281 885,5	312 497,3	230 319,6	1 089 549,7	287 931,2	318 123,3
	a. Tanaman Pangan	332 111,9	85 067,2	97 087,4	54 219,5	343 252,3	115 838,1	109 460,7
	b. Tanaman Hortikultura	137 368,8	42 898,7	43 025,2	36 744,0	160 568,6	41 080,4	46 697,1
	c. Tanaman Perkebunan	358 172,4	109 062,2	123 966,7	89 345,8	398 260,7	81 393,2	111 205,3
	d. Peternakan	147 981,9	39 741,7	42 702,3	45 628,3	167 008,0	44 005,3	44 863,6
	e. Jasa Pertanian dan Perburuan	19 143,4	5 115,7	5 715,7	4 382,0	20 460,1	5 614,2	5 896,6
	2 Kehutanan dan Penebangan Kayu	69 599,2	19 460,8	19 392,8	19 536,4	74 618,0	17 802,1	22 446,5
	3 Perikanan	210 670,8	59 088,7	62 692,5	67 305,5	245 488,0	67 591,2	69 337,6
B	PERTAMBANGAN DAN PENGGALIAN	1 050 745,8	260 869,2	266 708,9	248 284,8	1 039 423,0	227 523,1	228 468,1
	MINING AND QUARRYING							
	1 Pertambangan Minyak, Gas dan Panas Bumi	520 088,1	135 563,8	129 814,0	106 548,9	509 783,3	96 984,1	106 546,8
	2 Pertambangan Batubara dan Lignit	282 193,1	58 504,2	66 217,8	70 535,3	259 766,6	62 762,9	56 595,9
	3 Pertambangan Bijih Logam	98 468,4	24 056,1	26 733,6	23 500,6	93 615,2	19 248,7	20 295,4
	4 Pertambangan dan Penggalian Lainnya	149 996,2	42 745,1	43 943,5	47 700,0	176 257,9	48 527,4	45 030,0
C	INDUSTRI PENGOLAHAN	2 007 426,8	555 281,5	563 831,9	575 733,2	2 227 584,0	579 827,5	602 875,7
	MANUFACTURING INDUSTRY							
	1 Industri Batubara dan Pengilangan Migas	314 215,5	83 919,2	85 135,2	83 997,6	337 200,6	80 289,8	79 098,0
	INDUSTRI PENGOLAHAN NON MIGAS		471 362,3	478 696,7	491 735,6	1 890 383,4	499 537,7	523 777,7
	NON-OIL & GAS MANUFACTURING INDUSTRY							
	1 Industri Makanan dan Minuman	491 142,4	141 857,3	144 906,1	145 685,6	562 016,6	149 543,5	163 022,1
	2 Industri Pengolahan Tembakau	82 684,3	23 864,9	24 172,6	24 748,3	95 668,1	24 564,8	26 636,8
	3 Industri Tekstil dan Pakaian Jadi	129 912,0	35 371,0	35 049,2	34 956,3	139 031,6	34 705,1	35 068,1
	4 Industri Kulit, Barang dari Kulit dan Alas Kaki	24 810,0	7 116,2	7 132,9	7 524,7	28 600,2	7 355,9	7 838,0
	5 Industri Kayu, Barang dari Kayu dan Gabus dan Barang Anyaman dari Bambu, Rotan dan Sejenisnya	66 958,0	19 066,6	19 079,1	19 516,7	76 071,9	19 432,9	19 479,1
	6 Industri Kertas dan Barang dari Kertas; Percetakan dan Reproduksi	74 319,0	21 746,3	21 429,1	20 996,9	84 372,5	21 502,4	22 193,6
	7 Industri Kimia, Farmasi dan Obat Tradisional	157 042,1	44 330,8	44 498,2	47 786,0	180 037,2	52 218,1	51 355,2
	8 Industri Karet, Barang dari Karet dan Plastik	76 466,3	19 980,5	20 035,3	19 336,6	80 262,9	20 411,2	22 236,2
	9 Industri Barang Galian bukan Logam	69 400,6	18 611,4	19 459,5	20 951,2	76 852,0	19 874,4	20 851,1

PENDAPATAN NASIONAL
NATIONAL INCOME

TABEL: 9.1
TABLE:

PRODUK DOMESTIK BRUTO TRIWULANAN ATAS DASAR HARGA BERLAKU MENURUT LAPANGAN USAHA
QUARTERLY GROSS DOMESTIC PRODUCT AT CURRENT MARKET PRICES BY INDUSTRIAL ORIGIN
(MILIAR / BILLION RUPIAHS)

(Lanjutan/Continuation)

Kategori	Lapangan Usaha / Industrial Origin	2015		Jumlah Total 2015	2016 ^{x)}			
		III	IV		I	II	III	IV
		[1]	[9]	[10]	[11]	[12]	[13]	[14]
A	PERTANIAN, KEHUTANAN DAN PERIKANAN	433 272,2	338 702,9	1 555 207,0	395 424,8	442 295,7	462 741,6	370 868,2
	AGRICULTURE, LIVESTOCK, FORESTRY AND FISHERY							
	1 Pertanian, Peternakan, Perburuan dan Jasa Pertanian	338 987,0	238 927,1	1 183 968,6	300 442,8	341 997,7	359 714,1	264 694,0
	a. Tanaman Pangan	112 578,1	59 531,7	397 408,6	117 365,3	123 640,1	116 958,9	67 214,8
	b. Tanaman Hortikultura	47 551,7	39 124,0	174 453,2	43 188,3	49 318,6	52 280,9	42 614,8
	c. Tanaman Perkebunan	124 736,7	87 956,3	405 291,5	85 682,2	113 194,3	131 691,7	98 214,4
	d. Peternakan	47 757,6	47 525,0	184 151,5	48 289,8	49 473,6	51 997,6	51 324,5
	e. Jasa Pertanian dan Perburuan	6 362,9	4 790,1	22 663,8	5 917,2	6 371,1	6 785,0	5 325,5
	2 Kehutanan dan Penebangan Kayu	20 875,3	21 197,9	82 321,8	18 910,7	23 459,5	22 414,3	22 605,4
	3 Perikanan	73 409,9	78 577,9	288 916,6	76 071,3	76 838,5	80 613,2	83 568,8
B	PERTAMBANGAN DAN PENGGALIAN	217 356,4	208 346,5	881 694,1	203 805,5	210 169,0	221 848,5	255 045,3
	MINING AND QUARRYING							
	1 Pertambangan Minyak, Gas dan Panas Bumi	92 714,7	88 270,3	384 515,9	80 663,9	89 998,9	95 321,9	99 000,9
	2 Pertambangan Batubara dan Lignit	56 916,6	53 698,5	229 973,9	51 054,8	47 384,7	51 898,2	81 360,1
	3 Pertambangan Bijih Logam	17 890,5	16 829,6	74 264,2	16 860,6	17 421,8	19 086,5	19 932,1
	4 Pertambangan dan Penggalian Lainnya	49 834,6	49 548,1	192 940,1	55 226,2	55 363,6	55 541,9	54 752,2
C	INDUSTRI PENGOLAHAN	615 005,3	621 183,2	2 418 891,7	617 397,4	635 488,3	644 068,7	648 249,1
	MANUFACTURING INDUSTRY							
	1 Industri Batubara dan Pengilangan Migas	80 866,6	80 590,7	320 845,1	74 111,5	69 688,9	70 228,4	72 371,1
	INDUSTRI PENGOLAHAN NON MIGAS	534 138,7	540 592,5	2 098 046,6	543 285,9	565 799,4	573 840,3	575 878,0
	NON-OIL & GAS MANUFACTURING INDUSTRY							
	1 Industri Makanan dan Minuman	166 658,8	167 847,5	647 071,9	171 182,8	188 204,8	193 059,8	188 362,8
	2 Industri Pengolahan Tembakau	28 118,3	29 331,7	108 651,6	27 587,3	29 068,2	29 777,4	30 653,4
	3 Industri Tekstil dan Pakaian Jadi	34 840,9	34 779,5	139 393,6	35 603,8	36 249,2	35 834,0	35 858,0
	4 Industri Kulit, Barang dari Kulit dan Alas Kaki	7 797,8	8 449,2	31 440,9	8 562,5	8 745,6	8 748,4	9 157,6
	5 Industri Kayu, Barang dari Kayu dan Gabus dan Barang Anyaman dari Bambu, Rotan dan Sejenisnya	19 111,1	19 970,3	77 993,4	20 539,0	20 312,9	19 596,4	19 629,3
	6 Industri Kertas dan Barang dari Kertas; Percetakan dan Reproduksi	22 148,5	21 915,9	87 760,4	21 425,7	22 503,0	22 745,9	22 975,4
	7 Industri Kimia, Farmasi dan Obat Tradisional	53 626,8	52 588,1	209 788,2	53 242,1	54 882,8	56 792,2	58 487,6
	8 Industri Karet, Barang dari Karet dan Plastik	22 069,6	21 234,4	85 951,4	19 573,5	19 723,3	19 282,1	20 522,0
	9 Industri Barang Galian bukan Logam	20 794,9	21 850,6	83 371,0	21 643,8	21 797,3	22 675,5	22 939,4

PENDAPATAN NASIONAL
NATIONAL INCOME

TABEL: 9.1
TABLE:

PRODUK DOMESTIK BRUTO TRIWULANAN ATAS DASAR HARGA BERLAKU MENURUT LAPANGAN USAHA
QUARTERLY GROSS DOMESTIC PRODUCT AT CURRENT MARKET PRICES BY INDUSTRIAL ORIGIN
(MILIAR / BILLION RUPIAHS)

(Lanjutan/Continuation)

Kategori	Lapangan Usaha / Industrial Origin	Jumlah Total 2016 ^{x)}	2017 ^{xx)}				Jumlah Total 2017 ^{xx)}	2018 ^{xxx)}
			I	II	III	IV		
			[17]	[18]	[19]	[20]		
[1]	[16]	[17]	[18]	[19]	[20]	[21]	[22]	
A	PERTANIAN, KEHUTANAN DAN PERIKANAN	1 671 330,3	438 527,5	468 102,9	488 834,1	390 416,2	1 785 880,7	464 738,9
	AGRICULTURE, LIVESTOCK, FORESTRY AND FISHERY							
	1 Pertanian, Peternakan, Perburuan dan Jasa Pertanian	1 266 848,6	333 555,7	359 283,5	375 789,1	276 103,9	1 344 732,2	349 006,7
	a. Tanaman Pangan	425 179,1	131 303,5	120 742,9	119 566,6	66 190,6	437 803,6	132 242,9
	b. Tanaman Hortikultura	187 402,6	45 053,1	52 899,0	53 461,8	44 717,8	196 131,7	48 447,8
	c. Tanaman Perkebunan	428 782,6	98 513,9	125 306,8	140 490,9	106 996,2	471 307,8	105 800,2
	d. Peternakan	201 085,5	52 128,2	53 649,0	55 099,1	52 591,8	213 468,1	55 637,2
	e. Jasa Pertanian dan Perburuan	24 398,8	6 557,0	6 685,8	7 170,7	5 607,5	26 021,0	6 878,6
	2 Kehutanan dan Penebangan Kayu	87 389,9	20 746,9	23 684,5	23 442,9	23 743,9	91 618,2	22 536,8
	3 Perikanan	317 091,8	84 224,9	85 134,9	89 602,1	90 568,4	349 530,3	93 195,4
B	PERTAMBANGAN DAN PENGGALIAN	890 868,3	255 732,6	246 352,5	250 366,0	276 321,1	1 028 772,2	281 463,8
	MINING AND QUARRYING							
	1 Pertambangan Minyak, Gas dan Panas Bumi	364 985,6	100 384,7	92 903,8	92 576,5	104 615,0	390 480,0	105 900,6
	2 Pertambangan Batubara dan Lignit	231 697,8	83 187,6	76 926,6	75 811,4	87 438,9	323 364,5	92 247,9
	3 Pertambangan Bijih Logam	73 301,0	18 480,2	21 963,7	26 169,0	27 709,4	94 322,3	28 138,4
	4 Pertambangan dan Penggalian Lainnya	220 883,9	53 680,1	54 558,4	55 809,1	56 557,8	220 605,4	55 176,9
C	INDUSTRI PENGOLAHAN	2 545 203,5	661 793,3	682 511,4	698 342,7	696 767,6	2 739 415,0	710 591,3
	MANUFACTURING INDUSTRY							
	1 Industri Batubara dan Pengilangan Migas	286 399,9	77 869,5	78 550,7	76 724,0	75 998,1	309 142,3	81 287,7
	INDUSTRI PENGOLAHAN NON MIGAS	2 258 803,6	583 923,8	603 960,7	621 618,7	620 769,5	2 430 272,7	629 303,6
	NON-OIL & GAS MANUFACTURING INDUSTRY							
	1 Industri Makanan dan Minuman	740 810,2	190 534,6	206 572,2	216 326,4	220 969,5	834 402,7	222 688,3
	2 Industri Pengolahan Tembakau	117 086,3	29 837,4	30 860,0	31 632,3	29 656,5	121 986,2	29 770,0
	3 Industri Tekstil dan Pakaian Jadi	143 545,0	36 085,6	38 015,8	37 567,4	38 758,3	150 427,1	39 820,0
	4 Industri Kulit, Barang dari Kulit dan Alas Kaki	35 214,1	9 384,3	9 470,7	8 940,3	9 192,7	36 988,0	10 183,5
	5 Industri Kayu, Barang dari Kayu dan Gabus dan Barang Anyaman dari Bambu, Rotan dan Sejenisnya	80 077,6	20 032,3	20 254,7	20 267,2	21 028,7	81 582,9	21 151,2
	6 Industri Kertas dan Barang dari Kertas; Percetakan dan Reproduksi	89 650,0	24 038,2	24 224,7	24 791,8	24 005,3	97 060,0	24 397,4
	7 Industri Kimia, Farmasi dan Obat Tradisional	223 404,7	58 878,4	60 723,3	61 019,6	55 565,1	236 186,4	55 915,2
	8 Industri Karet, Barang dari Karet dan Plastik	79 100,9	22 862,1	20 668,5	20 435,2	21 903,0	85 868,8	23 343,6
	9 Industri Barang Galian bukan Logam	89 056,0	22 104,6	21 182,1	22 722,6	23 596,2	89 605,5	23 362,6

PENDAPATAN NASIONAL
NATIONAL INCOME

TABEL: 9.1
TABLE:

PRODUK DOMESTIK BRUTO TRIWULANAN ATAS DASAR HARGA BERLAKU MENURUT LAPANGAN USAHA
QUARTERLY GROSS DOMESTIC PRODUCT AT CURRENT MARKET PRICES BY INDUSTRIAL ORIGIN
(MILIAR / BILLION RUPIAHS)

Kategori	Lapangan Usaha / <i>Industrial Origin</i>	2014				Jumlah <i>Total</i> 2014	2015	
		I	II	III	IV		I	II
	[1]	[2]	[3]	[4]	[5]	[6]	[7]	[8]
10	Industri Logam Dasar	74 495,1	20 194,7	20 872,0	21 919,2	82 118,8	22 014,2	23 111,9
11	Industri Barang Logam; Komputer, Barang Elektronik, Optik; dan	186 194,9	48 212,9	50 417,2	52 936,6	198 080,6	53 399,6	56 473,3
12	Industri Mesin dan Perlengkapan	25 504,2	8 305,0	8 237,5	8 342,1	33 078,8	8 322,4	9 023,4
13	Industri Alat Angkutan	192 768,0	51 001,1	51 724,8	54 977,9	207 401,4	53 765,9	53 236,1
14	Industri Furnitur	24 930,6	7 053,6	7 094,6	7 188,1	28 117,7	7 492,3	8 054,5
15	Industri Pengolahan Lainnya; Jasa Reparasi dan Pemasangan	16 583,8	4 650,0	4 588,6	4 869,4	18 673,1	4 935,0	5 198,3
D	PENGADAAN LISTRIK DAN GAS	98 686,8	30 161,0	27 839,0	29 981,3	114 905,1	29 428,5	32 892,1
	<i>ELECTRICITY, GAS AND WATER SUPPLY</i>							
1	Ketenagalistrikan	74 358,3	21 494,0	20 960,1	21 952,5	84 150,8	22 229,7	25 611,2
2	Pengadaan Gas dan Produksi Es	24 328,5	8 667,0	6 878,9	8 028,8	30 754,3	7 198,8	7 280,9
E	PENGADAAN AIR, PENGELOLAAN SAMPAH, LIMBAH DAN DAUR ULANG / WATER SUPPLY, WASTE MANAGEMENT, CESSPIT AND RECYCLING	7 209,0	1 938,9	1 970,0	2 021,9	7 840,6	2 057,9	2 141,0
F	KONSTRUKSI / CONSTRUCTION	905 990,5	253 738,8	265 324,4	282 531,2	1 041 949,5	273 054,0	282 761,1
G	PERDAGANGAN BESAR DAN ECERAN; REPARASI MOBIL DAN SEPEDA MOTOR / WHOLESALE AND RETAIL TRADE; CARS AND MOTORCYCLES REPARATIONS	1 261 145,6	356 264,2	366 887,3	361 800,1	1 419 239,4	363 093,9	381 907,7
1	Perdagangan Mobil, Sepeda Motor dan Reparasinya	258 942,3	73 698,8	72 921,7	74 568,7	292 839,1	75 721,7	76 090,8
2	Perdagangan Besar dan Eceran, Bukan Mobil dan Sepeda Motor	1 002 203,3	282 565,4	293 965,6	287 231,4	1 126 400,3	287 372,2	305 816,9
H	TRANSPORTASI DAN PERGUDANGAN	375 305,9	112 133,7	121 402,9	130 037,4	466 968,9	132 577,2	139 950,1
	<i>TRANSPORTATION AND WAREHOUSING</i>							
1	Angkutan Rel	3 142,5	1 003,6	1 132,9	1 179,5	4 227,9	1 311,3	1 619,6
2	Angkutan Darat	190 200,7	53 596,9	57 227,6	62 902,2	225 881,6	67 353,7	69 140,8
3	Angkutan Laut	30 061,9	8 803,5	9 681,8	9 386,1	36 074,9	9 141,5	9 717,5
4	Angkutan Sungai Danau dan Penyeberangan	11 164,6	3 166,1	3 356,9	3 541,2	13 137,3	3 434,7	3 449,7
5	Angkutan Udara	77 721,8	26 271,4	29 374,8	31 611,7	108 791,9	30 404,7	33 523,7
6	Pergudangan dan Jasa Penunjang Angkutan; Pos dan Kurir	63 014,4	19 292,2	20 628,9	21 416,7	78 855,3	20 931,3	22 498,8
I	PENYEDIAAN AKOMODASI DAN MAKAN MINUM	289 498,3	79 824,8	80 793,4	82 467,0	321 062,1	82 643,9	84 556,7
	<i>THE SUPPLY OF ACCOMMODATION (FOOD AND DRINK)</i>							
1	Penyediaan Akomodasi	63 489,0	18 584,9	18 807,6	19 566,2	74 255,1	19 043,7	19 957,1
2	Penyediaan Makan Minum	226 009,3	61 239,9	61 985,8	62 900,8	246 807,0	63 600,2	64 599,6

PENDAPATAN NASIONAL
NATIONAL INCOME

TABEL: 9.1
TABLE:

PRODUK DOMESTIK BRUTO TRIWULANAN ATAS DASAR HARGA BERLAKU MENURUT LAPANGAN USAHA
QUARTERLY GROSS DOMESTIC PRODUCT AT CURRENT MARKET PRICES BY INDUSTRIAL ORIGIN
(MILIAR / BILLION RUPIAHS)

(Lanjutan/Continuation)

Kategori	Lapangan Usaha / Industrial Origin	2015		Jumlah Total 2015	2016 ^{x)}			
		III	IV		I	II	III	IV
	[1]	[9]	[10]	[11]	[12]	[13]	[14]	[15]
10	Industri Logam Dasar	22 349,0	22 684,2	90 159,3	23 091,1	22 316,2	21 520,8	22 631,6
11	Industri Barang Logam; Komputer, Barang Elektronik, Optik; dan	57 334,7	59 470,5	226 678,1	59 876,5	59 174,9	61 045,8	61 659,3
12	Industri Mesin dan Perlengkapan	9 900,5	10 041,2	37 287,5	9 975,5	10 177,0	10 231,2	9 785,8
13	Industri Alat Angkutan	56 147,4	57 361,6	220 511,0	57 920,4	59 191,8	59 365,2	60 081,5
14	Industri Furnitur	7 938,8	7 854,1	31 339,7	7 875,9	8 220,5	8 010,2	8 017,6
15	Industri Pengolahan Lainnya; Jasa Reparasi dan Pemasangan	5 301,6	5 213,7	20 648,6	5 186,0	5 231,9	5 155,4	5 116,7
D	PENGADAAN LISTRIK DAN GAS	32 591,5	34 921,6	129 833,7	32 148,4	34 881,9	36 699,4	38 614,7
	<i>ELECTRICITY, GAS AND WATER SUPPLY</i>							
1	Ketenagalistrikan	25 561,5	27 242,8	100 645,2	24 792,3	27 637,9	29 466,2	30 895,9
2	Pengadaan Gas dan Produksi Es	7 030,0	7 678,8	29 188,5	7 356,1	7 244,0	7 233,2	7 718,8
E	PENGADAAN AIR, PENGELOLAAN SAMPAH, LIMBAH DAN DAUR ULANG / WATER SUPPLY, WASTE MANAGEMENT, CESSPIT AND RECYCLING	2 156,1	2 191,3	8 546,3	2 181,2	2 219,4	2 246,0	2 295,9
F	KONSTRUKSI / CONSTRUCTION	299 388,5	321 880,5	1 177 084,1	306 124,6	311 298,1	327 044,3	343 192,3
G	PERDAGANGAN BESAR DAN ECERAN; REPARASI MOBIL DAN SEPEDA MOTOR / WHOLESALE AND RETAIL TRADE; CARS AND MOTORCYCLES REPARATIONS	394 049,6	393 825,5	1 532 876,7	393 054,0	408 815,8	416 439,3	416 949,9
1	Perdagangan Mobil, Sepeda Motor dan Reparasinya	78 957,7	80 835,9	311 606,1	81 830,2	83 585,1	84 106,2	85 266,3
2	Perdagangan Besar dan Eceran, Bukan Mobil dan Sepeda Motor	315 091,9	312 989,6	1 221 270,6	311 223,8	325 230,7	332 333,1	331 683,6
H	TRANSPORTASI DAN PERGUDANGAN	152 118,9	153 818,1	578 464,3	149 894,2	152 673,9	170 445,8	171 985,6
	<i>TRANSPORTATION AND WAREHOUSING</i>							
1	Angkutan Rel	1 820,1	1 826,3	6 577,3	1 728,5	1 740,2	1 890,5	1 959,9
2	Angkutan Darat	72 057,8	72 526,8	281 079,1	73 315,4	73 104,6	77 010,3	77 554,7
3	Angkutan Laut	10 037,1	10 411,2	39 307,3	9 489,8	9 899,8	10 262,4	10 255,1
4	Angkutan Sungai Danau dan Penyeberangan	3 706,9	3 675,5	14 266,8	3 421,3	3 455,7	3 618,9	3 689,5
5	Angkutan Udara	39 675,6	40 060,0	143 664,0	38 135,5	39 780,9	49 663,0	50 324,7
6	Pergudangan dan Jasa Penunjang Angkutan; Pos dan Kurir	24 821,4	25 318,3	93 569,8	23 803,7	24 692,7	28 000,7	28 201,7
I	PENYEDIAAN AKOMODASI DAN MAKAN MINUM	86 189,0	88 166,2	341 555,8	88 502,5	89 809,2	91 427,8	93 316,0
	<i>THE SUPPLY OF ACCOMMODATION (FOOD AND DRINK)</i>							
1	Penyediaan Akomodasi	20 485,0	21 304,7	80 790,5	20 891,5	21 273,6	21 691,6	22 564,7
2	Penyediaan Makan Minum	65 704,0	66 861,5	260 765,3	67 611,0	68 535,6	69 736,2	70 751,3

PENDAPATAN NASIONAL
NATIONAL INCOME

TABEL: 9.1
TABLE:

PRODUK DOMESTIK BRUTO TRIWULANAN ATAS DASAR HARGA BERLAKU MENURUT LAPANGAN USAHA
QUARTERLY GROSS DOMESTIC PRODUCT AT CURRENT MARKET PRICES BY INDUSTRIAL ORIGIN
(MILIAR / BILLION RUPIAHS)

(Lanjutan/Continuation)

Kategori	Lapangan Usaha / Industrial Origin	Jumlah Total 2016 *)	2017 **)				Jumlah Total 2017 **)	2018 ***)
			I	II	III	IV		
			[17]	[18]	[19]	[20]		
[1]	[16]	[17]	[18]	[19]	[20]	[21]	[22]	
10	Industri Logam Dasar	89 559,7	23 281,5	24 636,1	25 350,9	25 578,1	98 846,6	26 783,5
11	Industri Barang Logam; Komputer, Barang Elektronik, Optik; dan	241 756,5	62 716,0	62 582,8	64 773,5	62 667,7	252 740,0	61 546,5
12	Industri Mesin dan Perlengkapan	40 169,5	10 243,5	11 000,4	11 044,0	10 804,5	43 092,4	11 839,9
13	Industri Alat Angkutan	236 558,9	60 416,3	60 152,1	62 890,0	63 456,9	246 915,3	64 598,7
14	Industri Furnitur	32 124,2	8 305,5	8 459,6	8 601,5	8 502,0	33 868,6	8 694,1
15	Industri Pengolahan Lainnya; Jasa Reparasi dan Pemasangan	20 690,0	5 203,5	5 157,7	5 256,0	5 085,0	20 702,2	5 209,1
D	PENGADAAN LISTRIK DAN GAS ELECTRICITY, GAS AND WATER SUPPLY	142 344,4	38 826,0	39 254,0	41 768,9	42 491,0	162 339,9	41 879,9
	1 Ketenagalistrikan	112 792,3	31 357,6	32 577,1	34 121,9	34 919,3	132 975,9	34 149,2
	2 Pengadaan Gas dan Produksi Es	29 552,1	7 468,4	6 676,9	7 647,0	7 571,7	29 364,0	7 730,7
E	PENGADAAN AIR, PENGELOLAAN SAMPAH, LIMBAH DAN DAUR ULANG / WATER SUPPLY, WASTE MANAGEMENT, CESSPIT AND RECYCLING	8 942,5	2 351,0	2 410,1	2 453,6	2 505,6	9 720,3	2 492,0
F	KONSTRUKSI / CONSTRUCTION	1 287 659,3	329 871,6	340 354,1	358 744,3	380 863,8	1 409 833,8	367 765,3
G	PERDAGANGAN BESAR DAN ECERAN; REPARASI MOBIL DAN SEPEDA MOTOR / WHOLESALE AND RETAIL TRADE; CARS AND MOTORCYCLES REPARATIONS	1 635 259,0	425 289,8	437 620,9	453 198,1	451 609,5	1 767 718,3	460 033,6
	1 Perdagangan Mobil, Sepeda Motor dan Reparasinya	334 787,8	86 208,2	88 006,4	90 643,1	91 730,3	356 588,0	93 697,8
	2 Perdagangan Besar dan Eceran, Bukan Mobil dan Sepeda Motor	1 300 471,2	339 081,6	349 614,5	362 555,0	359 879,2	1 411 130,3	366 335,8
H	TRANSPORTASI DAN PERGUDANGAN TRANSPORTATION AND WAREHOUSING	644 999,5	167 949,6	177 811,2	195 540,6	193 928,2	735 229,6	189 435,7
	1 Angkutan Rel	7 319,1	2 059,4	2 213,0	2 418,1	2 481,5	9 172,0	2 362,0
	2 Angkutan Darat	300 985,0	79 062,6	81 100,9	83 508,2	84 635,0	328 306,7	85 956,4
	3 Angkutan Laut	39 907,1	9 577,3	10 330,6	10 891,4	11 186,5	41 985,8	10 862,8
	4 Angkutan Sungai Danau dan Penyeberangan	14 185,4	3 658,0	3 692,2	3 821,3	3 906,0	15 077,5	3 903,0
	5 Angkutan Udara	177 904,1	46 962,7	51 696,8	62 620,5	59 686,6	220 966,6	55 632,1
	6 Pergudangan dan Jasa Penunjang Angkutan; Pos dan Kurir	104 698,8	26 629,6	28 777,7	32 281,1	32 032,6	119 721,0	30 719,4
I	PENYEDIAAN AKOMODASI DAN MAKAN MINUM THE SUPPLY OF ACCOMMODATION (FOOD AND DRINK)	363 055,5	94 335,3	96 048,0	97 674,6	99 409,2	387 467,1	100 400,2
	1 Penyediaan Akomodasi	86 421,4	22 302,2	22 698,7	23 177,2	23 644,6	91 822,7	23 433,4
	2 Penyediaan Makan Minum	276 634,1	72 033,1	73 349,3	74 497,4	75 764,6	295 644,4	76 966,8

PENDAPATAN NASIONAL
NATIONAL INCOME

TABEL: 9.1
TABLE:

PRODUK DOMESTIK BRUTO TRIWULANAN ATAS DASAR HARGA BERLAKU MENURUT LAPANGAN USAHA
QUARTERLY GROSS DOMESTIC PRODUCT AT CURRENT MARKET PRICES BY INDUSTRIAL ORIGIN
(MILIAR / BILLION RUPIAHS)

Kategori	Lapangan Usaha / <i>Industrial Origin</i>	2014				Jumlah <i>Total</i> 2014	2015	
		I	II	III	IV		I	II
	[1]	[2]	[3]	[4]	[5]	[6]	[7]	[8]
J	INFORMASI DAN KOMUNIKASI <i>INFORMATION AND COMMUNICATION</i>	341 009,4	91 506,1	93 168,7	95 371,8	369 457,3	97 644,9	100 099,7
K	JASA KEUANGAN DAN ASURANSI <i>FINANCIAL SERVICES AND INSURANCE</i>	370 131,9	102 032,6	102 878,9	105 737,6	408 438,8	110 846,4	110 050,9
	1 Jasa Perantara Keuangan	237 169,6	64 782,7	64 318,6	65 515,8	256 028,9	69 199,3	67 380,1
	2 Asuransi dan Dana Pensiun	76 004,5	21 351,8	22 105,2	23 053,6	87 336,5	23 792,7	24 369,5
	3 Jasa Keuangan Lainnya	48 278,5	13 494,6	13 971,8	14 584,9	55 244,7	15 186,0	15 587,2
	4 Jasa Penunjang Keuangan	8 679,3	2 403,5	2 483,3	2 583,3	9 828,7	2 668,4	2 714,1
L	REAL ESTATE / REAL ESTATE	264 275,0	72 080,6	74 461,1	77 618,4	294 573,4	79 797,1	81 269,5
M,N	JASA PERUSAHAAN / BUSINESS SERVICES	144 604,1	40 478,4	42 058,7	43 733,0	165 990,6	45 468,8	46 680,7
O	ADMINISTRASI PEMERINTAHAN, PERTAHANAN, DAN JAMINAN <i>ADMINISTRATION, DEFENCE AND COMPULSORY SOCIAL</i>	372 195,0	93 998,7	111 464,4	109 093,9	404 629,6	99 645,7	108 687,2
P	JASA PENDIDIKAN / EDUCATION SERVICE	307 862,3	79 003,4	89 307,9	97 010,4	341 818,4	84 344,3	94 390,8
Q	JASA KESEHATAN DAN KEGIATAN SOSIAL <i>HEALTH SERVICES AND SOCIAL ACTIVITIES</i>	96 881,3	26 080,2	28 346,8	29 966,1	109 147,2	28 367,6	30 116,4
R,S,T,U	JASA LAINNYA / OTHER SERVICES	140 315,5	39 664,5	41 169,5	43 974,8	163 548,8	45 475,9	46 788,9
A	NILAI TAMBAH BRUTO ATAS HARGA DASAR <i>VALUE ADDED PRODUCTS AT BASIC PRICE</i>	9 308 331,6	2 555 491,6	2 672 196,4	2 632 524,4	10 306 232,4	2 655 121,2	2 783 544,0
B	PAJAK DIKURANG SUBSIDI ATAS PRODUK <i>TAXES MINUS SUBSIDIES OF PRODUCTS</i>	237 802,4	63 455,7	74 566,0	65 171,0	263 472,9	73 059,5	84 404,4
C	PRODUK DOMESTIK BRUTO <i>GROSS DOMESTIC PRODUCT</i>	9 546 134,0	2 618 947,3	2 746 762,4	2 697 695,4	10 569 705,3	2 728 180,7	2 867 948,4

PENDAPATAN NASIONAL
NATIONAL INCOME

TABEL: 9.1
TABLE:

PRODUK DOMESTIK BRUTO TRIWULANAN ATAS DASAR HARGA BERLAKU MENURUT LAPANGAN USAHA
QUARTERLY GROSS DOMESTIC PRODUCT AT CURRENT MARKET PRICES BY INDUSTRIAL ORIGIN
(MILIAR / BILLION RUPIAHS)

(Lanjutan/Continuation)

Kategori	Lapangan Usaha / Industrial Origin	2015		Jumlah Total 2015 [11]	2016 ^{x)}			
		III	IV		I	II	III	IV
		[9]	[10]		[12]	[13]	[14]	[15]
J	INFORMASI DAN KOMUNIKASI <i>INFORMATION AND COMMUNICATION</i>	103 338,6	104 933,3	406 016,5	106 342,8	110 707,7	114 718,8	117 419,6
K	JASA KEUANGAN DAN ASURANSI <i>FINANCIAL SERVICES AND INSURANCE</i>	119 327,9	124 174,7	464 399,9	124 949,3	128 112,1	133 258,1	133 768,0
	1 Jasa Perantara Keuangan	75 270,6	79 093,1	290 943,1	78 739,6	80 255,4	84 305,4	84 077,8
	2 Asuransi dan Dana Pensiun	25 149,3	25 729,6	99 041,1	26 063,4	27 414,5	27 788,3	28 002,4
	3 Jasa Keuangan Lainnya	16 136,8	16 555,3	63 465,3	17 328,9	17 615,8	18 209,5	18 670,3
	4 Jasa Penunjang Keuangan	2 771,2	2 796,7	10 950,4	2 817,4	2 826,4	2 954,9	3 017,5
L	REAL ESTATE / REAL ESTATE	82 682,3	83 852,5	327 601,4	86 267,0	87 174,7	88 194,5	88 852,0
M,N	JASA PERUSAHAAN / BUSINESS SERVICES	48 496,4	49 622,0	190 267,9	51 359,9	52 007,2	53 493,9	54 762,6
O	ADMINISTRASI PEMERINTAHAN, PERTAHANAN, DAN JAMINAN <i>ADMINISTRATION, DEFENCE AND COMPULSORY SOCIAL</i>	118 102,9	122 946,6	449 382,4	112 020,5	121 153,5	121 126,2	125 493,4
P	JASA PENDIDIKAN / EDUCATION SERVICE	100 734,6	108 141,7	387 611,4	94 378,3	105 713,0	104 039,1	114 216,4
Q	JASA KESEHATAN DAN KEGIATAN SOSIAL <i>HEALTH SERVICES AND SOCIAL ACTIVITIES</i>	31 283,3	33 424,2	123 191,5	31 610,8	32 771,5	32 980,5	35 181,8
R,S,T,U	JASA LAINNYA / OTHER SERVICES	48 546,3	49 769,9	190 581,0	50 931,9	51 975,7	53 571,4	54 976,6
A	NILAI TAMBAH BRUTO ATAS HARGA DASAR <i>VALUE ADDED PRODUCTS AT BASIC PRICE</i>	2 884 639,8	2 839 900,7	11 163 205,7	2 846 393,1	2 977 266,7	3 074 343,9	3 065 187,4
B	PAJAK DIKURANG SUBSIDI ATAS PRODUK <i>TAXES MINUS SUBSIDIES OF PRODUCTS</i>	106 005,2	99 658,0	363 127,1	83 504,8	97 538,1	132 033,3	130 506,8
C	PRODUK DOMESTIK BRUTO <i>GROSS DOMESTIC PRODUCT</i>	2 990 645,0	2 939 558,7	11 526 332,8	2 929 897,9	3 074 804,8	3 206 377,2	3 195 694,2

PENDAPATAN NASIONAL
NATIONAL INCOME

TABEL: 9.1
TABLE:

PRODUK DOMESTIK BRUTO TRIWULANAN ATAS DASAR HARGA BERLAKU MENURUT LAPANGAN USAHA
QUARTERLY GROSS DOMESTIC PRODUCT AT CURRENT MARKET PRICES BY INDUSTRIAL ORIGIN
(MILIAR / BILLION RUPIAHS)

(Lanjutan/Continuation)

Kategori	Lapangan Usaha / Industrial Origin	Jumlah Total 2016 ^{x)}	2017 ^{xx)}				Jumlah Total 2017 ^{xx)}	2018 ^{xxx)}
			I	II	III	IV		
			[17]	[18]	[19]	[20]		
[1]	[16]	[17]	[18]	[19]	[20]	[21]	[22]	
J	INFORMASI DAN KOMUNIKASI <i>INFORMATION AND COMMUNICATION</i>	449 188,9	123 693,2	129 103,6	130 302,4	132 789,7	515 888,9	134 656,2
K	JASA KEUANGAN DAN ASURANSI <i>FINANCIAL SERVICES AND INSURANCE</i>	520 087,5	138 256,8	141 662,1	147 124,7	144 084,9	571 128,5	149 078,2
	1 Jasa Perantara Keuangan	327 378,2	87 512,8	88 465,5	89 305,2	87 776,2	353 059,7	91 202,0
	2 Asuransi dan Dana Pensiun	109 268,6	28 442,5	29 938,7	32 943,7	32 737,3	124 062,2	33 126,2
	3 Jasa Keuangan Lainnya	71 824,5	19 250,6	20 107,9	21 727,6	20 335,9	81 422,0	21 484,3
	4 Jasa Penunjang Keuangan	11 616,2	3 050,9	3 150,0	3 148,2	3 235,5	12 584,6	3 265,7
L	REAL ESTATE / REAL ESTATE	350 488,2	92 137,0	94 833,5	95 910,8	96 901,2	379 782,5	98 701,6
M,N	JASA PERUSAHAAN / BUSINESS SERVICES	211 623,6	56 866,9	58 705,1	60 727,7	61 917,3	238 217,0	63 451,9
O	ADMINISTRASI PEMERINTAHAN, PERTAHANAN, DAN JAMINAN <i>ADMINISTRATION, DEFENCE AND COMPULSORY SOCIAL</i>	479 793,6	114 234,3	122 346,4	126 306,5	139 351,7	502 238,9	122 679,8
P	JASA PENDIDIKAN / EDUCATION SERVICE	418 346,8	100 813,8	108 537,2	111 651,5	125 782,8	446 785,3	108 385,9
Q	JASA KESEHATAN DAN KEGIATAN SOSIAL <i>HEALTH SERVICES AND SOCIAL ACTIVITIES</i>	132 544,6	34 493,7	35 447,9	36 453,3	38 571,6	144 966,5	37 378,9
R,S,T,U	JASA LAINNYA / OTHER SERVICES	211 455,6	57 090,4	58 891,6	60 949,3	62 190,7	239 122,0	63 807,5
A	NILAI TAMBAH BRUTO ATAS HARGA DASAR <i>VALUE ADDED PRODUCTS AT BASIC PRICE</i>	11 963 191,1	3 132 262,8	3 239 992,5	3 356 349,1	3 335 902,1	13 064 506,5	3 396 940,7
B	PAJAK DIKURANG SUBSIDI ATAS PRODUK <i>TAXES MINUS SUBSIDIES OF PRODUCTS</i>	443 583,0	95 771,8	126 593,3	147 219,5	154 706,2	524 290,8	108 355,3
C	PRODUK DOMESTIK BRUTO <i>GROSS DOMESTIC PRODUCT</i>	12 406 774,1	3 228 034,6	3 366 585,8	3 503 568,6	3 490 608,3	13 588 797,3	3 505 296,0

PENDAPATAN NASIONAL
NATIONAL INCOME

TABEL: 9.2
TABLE:

PRODUK DOMESTIK BRUTO TRIWULANAN ATAS DASAR HARGA KONSTAN 2010 MENURUT LAPANGAN USAHA
QUARTERLY GROSS DOMESTIC PRODUCT AT 2010 CONSTANT MARKET PRICES BY INDUSTRIAL ORIGIN
(MILIAR / BILLION RUPIAHS)

Kategori	Lapangan Usaha / Industrial Origin	2014				Jumlah Total 2014	2015	
		I	II	III	IV		I	II
	[1]	[2]	[3]	[4]	[5]	[6]	[7]	[8]
A	PERTANIAN, KEHUTANAN DAN PERIKANAN	1 083 141,8	291 882,8	317 624,3	247 741,7	1 129 052,7	281 894,2	310 969,6
	AGRICULTURE, LIVESTOCK, FORESTRY AND FISHERY							
	1 Pertanian, Peternakan, Perburuan dan Jasa Pertanian	847 763,7	229 610,8	254 786,1	182 232,0	880 389,5	219 789,5	244 598,8
	a. Tanaman Pangan	268 268,2	67 718,2	76 744,6	40 647,9	268 426,9	82 790,7	78 628,4
	b. Tanaman Hortikultura	118 207,7	33 568,8	33 387,0	27 336,0	124 300,9	30 377,8	34 335,0
	c. Tanaman Perkebunan	319 532,6	91 897,5	106 466,3	75 695,6	338 502,2	68 793,3	93 237,7
	d. Peternakan	125 302,3	32 109,6	33 414,9	34 982,0	132 221,1	33 399,0	33 801,5
	e. Jasa Pertanian dan Perburuan	16 452,9	4 316,7	4 773,3	3 570,5	16 938,4	4 428,7	4 596,2
	2 Kehutanan dan Penebangan Kayu	59 228,8	15 721,9	15 421,6	15 291,0	59 573,5	13 450,6	16 605,0
	3 Perikanan	176 149,3	46 550,1	47 416,6	50 218,7	189 089,7	48 654,1	49 765,8
B	PERTAMBANGAN DAN PENGGALIAN	791 054,4	195 958,7	200 470,0	205 685,0	794 489,5	193 496,6	188 914,9
	MINING AND QUARRYING							
	1 Pertambangan Minyak, Gas dan Panas Bumi	313 328,1	76 967,2	78 095,3	75 125,9	307 161,7	75 135,8	76 291,1
	2 Pertambangan Batubara dan Lignit	247 594,6	60 504,5	59 474,6	69 556,2	251 073,6	61 486,6	56 768,7
	3 Pertambangan Bijih Logam	98 608,6	24 492,1	28 169,8	25 496,9	98 257,9	21 365,6	23 324,3
	4 Pertambangan dan Penggalian Lainnya	131 523,1	33 994,9	34 730,3	35 506,0	137 996,3	35 508,6	32 530,8
C	INDUSTRI PENGOLAHAN	1 771 961,9	465 493,4	468 015,5	470 796,3	1 854 256,7	468 270,5	485 053,0
	MANUFACTURING INDUSTRY							
	1 Industri Batubara dan Pengilangan Migas	221 449,9	54 522,9	54 700,6	52 799,2	216 750,8	52 253,2	52 615,0
	INDUSTRI PENGOLAHAN NON MIGAS	-	410 970,5	413 314,9	417 997,1	1 637 505,9	416 017,3	432 438,0
	NON-OIL & GAS MANUFACTURING INDUSTRY							
	1 Industri Makanan dan Minuman	459 283,0	127 729,1	129 518,3	128 211,5	502 856,2	126 979,1	138 564,1
	2 Industri Pengolahan Tembakau	72 814,0	19 707,8	19 810,0	20 018,8	78 878,7	19 428,9	20 616,7
	3 Industri Tekstil dan Pakaian Jadi	115 913,1	30 185,0	29 622,9	29 045,4	117 723,4	28 394,7	28 335,3
	4 Industri Kulit, Barang dari Kulit dan Alas Kaki	21 745,7	5 763,6	5 715,3	5 945,5	22 967,7	5 747,1	5 986,2
	5 Industri Kayu, Barang dari Kayu dan Gabus dan Barang Anyaman dari Bambu, Rotan dan Sejenisnya	58 180,6	15 596,0	15 411,1	15 611,6	61 742,5	15 337,6	15 263,2
	6 Industri Kertas dan Barang dari Kertas; Percetakan dan Reproduksi	68 229,4	18 278,4	17 745,1	17 067,6	70 670,1	17 510,2	17 657,8
	7 Industri Kimia, Farmasi dan Obat Tradisional	147 248,6	37 997,2	37 646,6	39 332,4	153 191,9	41 904,8	40 578,7
	8 Industri Karet, Barang dari Karet dan Plastik	71 945,7	18 182,9	18 156,4	17 485,7	72 777,3	18 290,6	19 749,9
	9 Industri Barang Galian bukan Logam	61 228,7	15 234,8	15 628,9	16 766,1	62 706,8	15 830,7	16 619,5

PENDAPATAN NASIONAL
NATIONAL INCOME

TABEL: 9.2
TABLE:

PRODUK DOMESTIK BRUTO TRIWULANAN ATAS DASAR HARGA KONSTAN 2010 MENURUT LAPANGAN USAHA
QUARTERLY GROSS DOMESTIC PRODUCT AT 2010 CONSTANT MARKET PRICES BY INDUSTRIAL ORIGIN
(MILIAR / BILLION RUPIAHS)

(Lanjutan/Continuation)

Kategori	Lapangan Usaha / Industrial Origin	2015		Jumlah Total 2015	2016 ^{x)}			
		III	IV		I	II	III	IV
		[1]	[9]	[10]	[11]	[12]	[13]	[14]
A	PERTANIAN, KEHUTANAN DAN PERIKANAN	326 782,7	251 799,3	1 171 445,8	286 043,4	321 796,8	337 188,7	265 720,9
	AGRICULTURE, LIVESTOCK, FORESTRY AND FISHERY							
	1 Pertanian, Peternakan, Perburuan dan Jasa Pertanian	260 265,2	182 152,0	906 805,5	220 566,2	253 174,9	267 929,0	194 664,6
	a. Tanaman Pangan	78 572,8	40 026,9	280 018,8	77 985,3	83 075,8	80 204,9	45 946,1
	b. Tanaman Hortikultura	34 536,0	27 861,2	127 110,0	30 385,1	34 814,5	36 440,1	29 192,6
	c. Tanaman Perkebunan	107 296,0	75 837,9	345 164,9	72 871,3	95 134,5	109 683,5	79 448,4
	d. Peternakan	34 936,2	34 799,7	136 936,4	34 893,3	35 386,6	36 529,8	36 189,8
	e. Jasa Pertanian dan Perburuan	4 924,2	3 626,3	17 575,4	4 431,2	4 763,5	5 070,7	3 887,7
	2 Kehutanan dan Penebangan Kayu	15 277,7	15 290,2	60 623,5	13 400,3	16 088,2	15 129,1	15 274,3
	3 Perikanan	51 239,8	54 357,1	204 016,8	52 076,9	52 533,7	54 130,6	55 782,0
B	PERTAMBANGAN DAN PENGGALIAN	191 629,5	193 286,2	767 327,2	195 852,1	190 886,7	191 954,3	195 900,0
	MINING AND QUARRYING							
	1 Pertambangan Minyak, Gas dan Panas Bumi	77 441,3	78 457,6	307 325,8	80 065,6	78 054,6	78 161,2	77 462,5
	2 Pertambangan Batubara dan Lignit	56 761,1	57 708,9	232 725,3	57 630,2	54 441,1	53 582,6	57 444,7
	3 Pertambangan Bijih Logam	21 512,7	21 500,3	87 702,9	21 128,7	21 358,1	23 142,1	23 674,3
	4 Pertambangan dan Penggalian Lainnya	35 914,4	35 619,4	139 573,2	37 027,6	37 032,9	37 068,4	37 318,5
C	INDUSTRI PENGOLAHAN	489 547,9	491 661,8	1 934 533,2	490 162,7	507 478,3	511 443,9	507 791,9
	MANUFACTURING INDUSTRY							
	1 Industri Batubara dan Pengilangan Migas	54 417,2	55 026,6	214 312,0	55 365,0	55 406,1	55 544,3	54 076,6
	INDUSTRI PENGOLAHAN NON MIGAS	435 130,7	436 635,2	1 720 221,2	434 797,7	452 072,2	455 899,6	453 715,3
	NON-OIL & GAS MANUFACTURING INDUSTRY							
	1 Industri Makanan dan Minuman	138 510,1	136 703,1	540 756,4	136 633,8	149 825,5	152 327,3	146 999,7
	2 Industri Pengolahan Tembakau	21 519,0	22 234,1	83 798,7	20 433,6	21 213,9	21 523,8	21 948,4
	3 Industri Tekstil dan Pakaian Jadi	27 773,9	27 575,0	112 078,9	28 014,1	28 314,2	27 721,4	27 928,5
	4 Industri Kulit, Barang dari Kulit dan Alas Kaki	5 857,6	6 288,3	23 879,2	6 279,8	6 506,4	6 409,5	6 679,6
	5 Industri Kayu, Barang dari Kayu dan Gabus dan Barang Anyaman dari Bambu, Rotan dan Sejenisnya	14 800,8	15 333,8	60 735,4	15 824,4	15 729,6	15 140,0	15 096,6
	6 Industri Kertas dan Barang dari Kertas; Percetakan dan Reproduksi	17 919,5	17 469,3	70 556,8	17 239,1	18 536,9	18 460,6	18 163,3
	7 Industri Kimia, Farmasi dan Obat Tradisional	41 478,2	40 881,3	164 843,0	41 433,7	43 079,4	44 520,0	45 436,7
	8 Industri Karet, Barang dari Karet dan Plastik	19 433,9	18 967,7	76 442,1	17 525,3	17 467,7	17 132,6	17 815,3
	9 Industri Barang Galian bukan Logam	16 653,9	17 381,1	66 485,2	17 006,0	17 199,4	17 933,8	17 979,5

PENDAPATAN NASIONAL
NATIONAL INCOME

TABEL: 9.2
TABLE:

PRODUK DOMESTIK BRUTO TRIWULANAN ATAS DASAR HARGA KONSTAN 2010 MENURUT LAPANGAN USAHA
QUARTERLY GROSS DOMESTIC PRODUCT AT 2010 CONSTANT MARKET PRICES BY INDUSTRIAL ORIGIN
(MILIAR / BILLION RUPIAHS)

(Lanjutan/Continuation)

Kategori	Lapangan Usaha / <i>Industrial Origin</i>	Jumlah <i>Total</i> 2016 ^{x)} [16]	2017 ^{xx)}				Jumlah <i>Total</i> 2017 ^{xx)} [21]	2018 ^{xxx)} I [22]
			I [17]	II [18]	III [19]	IV [20]		
A	PERTANIAN, KEHUTANAN DAN PERIKANAN AGRICULTURE, LIVESTOCK, FORESTRY AND FISHERY	1 210 749,8	306 493,7	332 186,8	346 539,8	271 674,0	1 256 894,3	316 113,3
	1 Pertanian, Peternakan, Perburuan dan Jasa Pertanian	936 334,7	236 712,4	260 367,6	273 111,8	198 146,4	968 338,2	242 508,0
	a. Tanaman Pangan	287 212,1	88 067,7	81 326,2	79 953,9	43 801,3	293 149,1	84 577,5
	b. Tanaman Hortikultura	130 832,3	30 307,8	36 740,6	37 253,1	30 519,3	134 820,8	32 424,0
	c. Tanaman Perkebunan	357 137,7	77 016,4	99 943,9	112 636,0	83 457,7	373 054,0	82 551,0
	d. Peternakan	142 999,5	36 578,4	37 497,3	38 065,8	36 331,6	148 473,1	38 082,9
	e. Jasa Pertanian dan Perburuan	18 153,1	4 742,1	4 859,6	5 203,0	4 036,5	18 841,2	4 872,6
	2 Kehutanan dan Penebangan Kayu	59 891,9	14 019,8	15 929,8	15 592,0	15 735,6	61 277,2	14 778,1
	3 Perikanan	214 523,2	55 761,5	55 889,4	57 836,0	57 792,0	227 278,9	58 827,2
B	PERTAMBANGAN DAN PENGGALIAN MINING AND QUARRYING	774 593,1	193 460,5	194 928,1	195 480,5	196 056,3	779 925,4	194 889,1
	1 Pertambangan Minyak, Gas dan Panas Bumi	313 743,9	75 919,0	75 032,2	76 555,2	75 260,7	302 767,1	73 691,8
	2 Pertambangan Batubara dan Lignit	223 098,6	59 224,7	58 103,2	54 231,3	54 919,7	226 478,9	56 462,3
	3 Pertambangan Bijih Logam	89 303,2	21 053,2	23 098,4	25 144,8	25 854,0	95 150,4	25 797,9
	4 Pertambangan dan Penggalian Lainnya	148 447,4	37 263,6	38 694,3	39 549,2	40 021,9	155 529,0	38 937,1
C	INDUSTRI PENGOLAHAN MANUFACTURING INDUSTRY	2 016 876,8	511 147,9	525 244,6	536 237,1	530 436,8	2 103 066,4	534 150,7
	1 Industri Batubara dan Pengilangan Migas	220 392,0	55 464,4	55 411,9	55 426,8	53 381,2	219 684,3	55 537,6
	INDUSTRI PENGOLAHAN NON MIGAS NON-OIL & GAS MANUFACTURING INDUSTRY	1 796 484,8	455 683,5	469 832,7	480 810,3	477 055,6	1 883 382,1	478 613,1
	1 Industri Makanan dan Minuman	585 786,3	147 160,7	159 528,9	165 908,7	167 231,7	639 830,0	165 847,5
	2 Industri Pengolahan Tembakau	85 119,7	20 988,7	21 382,2	21 764,7	20 272,3	84 407,9	20 019,3
	3 Industri Tekstil dan Pakaian Jadi	111 978,2	28 105,1	29 385,2	28 990,5	29 711,8	116 192,6	30 220,8
	4 Industri Kulit, Barang dari Kulit dan Alas Kaki	25 875,3	6 803,5	6 802,3	6 347,3	6 496,0	26 449,1	7 139,4
	5 Industri Kayu, Barang dari Kayu dan Gabus dan Barang Anyaman dari Bambu, Rotan dan Sejenisnya	61 790,6	15 296,0	15 397,6	15 345,8	15 829,0	61 868,4	15 883,7
	6 Industri Kertas dan Barang dari Kertas; Percetakan dan Reproduksi	72 399,9	18 593,0	18 308,5	18 396,5	17 342,1	72 640,1	17 524,6
	7 Industri Kimia, Farmasi dan Obat Tradisional	174 469,8	45 700,7	46 858,5	46 862,1	42 957,6	182 378,9	42 820,0
	8 Industri Karet, Barang dari Karet dan Plastik	69 940,9	18 700,5	17 287,2	17 310,8	18 367,6	71 666,1	19 338,5
	9 Industri Barang Galian bukan Logam	70 118,7	17 138,1	16 482,3	17 629,1	18 264,2	69 513,7	17 942,5

PENDAPATAN NASIONAL
NATIONAL INCOME

TABEL: 9.2
TABLE:

PRODUK DOMESTIK BRUTO TRIWULANAN ATAS DASAR HARGA KONSTAN 2010 MENURUT LAPANGAN USAHA
QUARTERLY GROSS DOMESTIC PRODUCT AT 2010 CONSTANT MARKET PRICES BY INDUSTRIAL ORIGIN
(MILIAR / BILLION RUPIAHS)

Kategori	Lapangan Usaha / <i>Industrial Origin</i>	2014				Jumlah <i>Total</i> 2014	2015	
		I	II	III	IV		I	II
		[1]	[2]	[3]	[4]		[5]	[6]
10	Industri Logam Dasar	67 972,4	17 958,8	18 264,8	18 712,6	72 059,1	18 687,1	19 301,0
11	Industri Barang Logam; Komputer, Barang Elektronik, Optik; dan	173 452,4	43 962,1	45 252,9	46 629,5	178 544,2	46 207,6	48 145,2
12	Industri Mesin dan Perlengkapan	24 163,8	6 600,7	6 501,3	6 553,7	26 259,7	6 417,4	6 867,5
13	Industri Alat Angkutan	171 165,5	43 919,0	44 294,8	46 710,8	178 022,5	45 275,8	44 247,7
14	Industri Furnitur	22 375,4	5 851,2	5 834,7	5 833,5	23 179,9	5 946,5	6 275,3
15	Industri Pengolahan Lainnya; Jasa Reparasi dan Pemasangan	14 793,7	4 003,9	3 911,8	4 072,4	15 925,9	4 059,2	4 229,9
D	PENGADAAN LISTRIK DAN GAS ELECTRICITY, GAS AND WATER SUPPLY	88 805,1	23 544,3	23 390,4	24 778,2	94 047,2	22 721,0	23 728,1
	1 Ketenagalistrikan	75 050,7	19 979,1	19 836,5	21 045,7	79 581,5	19 430,3	20 440,4
	2 Pengadaan Gas dan Produksi Es	13 754,4	3 565,2	3 553,9	3 732,5	14 465,7	3 290,7	3 287,7
E	PENGADAAN AIR, PENGELOLAAN SAMPAH, LIMBAH DAN DAUR ULANG / WATER SUPPLY, WASTE MANAGEMENT, CESSPIT AND RECYCLING	6 539,9	1 707,2	1 726,7	1 759,0	6 882,5	1 775,2	1 832,2
F	KONSTRUKSI / CONSTRUCTION	772 719,6	202 412,3	209 376,3	219 828,7	826 615,6	206 755,0	213 247,1
G	PERDAGANGAN BESAR DAN ECERAN; REPARASI MOBIL DAN SEPEDA MOTOR / WHOLESALE AND RETAIL TRADE; CARS AND MOTORCYCLES REPARATIONS	1 119 272,1	297 883,8	303 900,6	295 322,7	1 177 297,5	290 775,4	302 556,0
	1 Perdagangan Mobil, Sepeda Motor dan Reparasinya	218 291,1	58 180,1	56 862,8	57 362,6	229 228,4	57 152,2	56 229,2
	2 Perdagangan Besar dan Eceran, Bukan Mobil dan Sepeda Motor	900 981,0	239 703,7	247 037,8	237 960,1	948 069,1	233 623,2	246 326,8
H	TRANSPORTASI DAN PERGUDANGAN TRANSPORTATION AND WAREHOUSING	304 506,2	81 046,0	83 296,8	84 211,4	326 933,0	83 287,4	85 932,6
	1 Angkutan Rel	2 336,9	709,1	726,0	751,1	2 823,1	682,8	718,3
	2 Angkutan Darat	167 559,5	44 294,1	45 888,3	46 647,8	180 367,4	46 694,1	47 254,7
	3 Angkutan Laut	27 372,4	7 376,9	7 572,6	7 297,2	29 473,7	7 028,2	7 474,2
	4 Angkutan Sungai Danau dan Penyeberangan	9 469,2	2 467,5	2 606,0	2 625,2	10 117,6	2 462,3	2 477,4
	5 Angkutan Udara	49 263,2	13 188,4	13 265,0	13 664,6	52 255,1	13 499,3	14 360,3
	6 Pergudangan dan Jasa Penunjang Angkutan; Pos dan Kurir	48 505,0	13 010,0	13 238,9	13 225,5	51 896,1	12 920,7	13 647,7
I	PENYEDIAAN AKOMODASI DAN MAKAN MINUM THE SUPPLY OF ACCOMMODATION (FOOD AND DRINK)	243 748,3	64 259,0	64 833,2	65 347,2	257 815,5	65 474,2	66 640,1
	1 Penyediaan Akomodasi	47 699,6	12 888,7	13 014,4	13 212,7	51 426,7	12 866,5	13 454,6
	2 Penyediaan Makan Minum	196 048,7	51 370,3	51 818,8	52 134,5	206 388,8	52 607,7	53 185,5

PENDAPATAN NASIONAL
NATIONAL INCOME

TABEL: 9.2
TABLE:

PRODUK DOMESTIK BRUTO TRIWULANAN ATAS DASAR HARGA KONSTAN 2010 MENURUT LAPANGAN USAHA
QUARTERLY GROSS DOMESTIC PRODUCT AT 2010 CONSTANT MARKET PRICES BY INDUSTRIAL ORIGIN
(MILIAR / BILLION RUPIAHS)

(Lanjutan/Continuation)

Kategori	Lapangan Usaha / Industrial Origin	2015		Jumlah Total 2015 [11]	2016 ^{x)}			
		III	IV		I	II	III	IV
		[9]	[10]		[12]	[13]	[14]	[15]
	[1]							
	10 Industri Logam Dasar	19 107,4	19 436,6	76 532,1	20 028,9	19 320,1	18 560,2	19 383,8
	11 Industri Barang Logam; Komputer, Barang Elektronik, Optik; dan	48 081,2	50 094,0	192 528,0	49 947,0	49 163,5	50 868,6	50 881,8
	12 Industri Mesin dan Perlengkapan	7 467,5	7 498,1	28 250,5	7 441,4	7 538,0	7 536,7	7 160,5
	13 Industri Alat Angkutan	46 138,1	46 627,5	182 289,1	46 910,7	47 813,9	47 636,1	48 162,7
	14 Industri Furnitur	6 131,1	6 024,5	24 377,4	6 020,2	6 271,5	6 098,4	6 099,7
	15 Industri Pengolahan Lainnya; Jasa Reparasi dan Pemasangan	4 258,5	4 120,8	16 668,4	4 059,7	4 092,2	4 030,6	3 979,2
D	PENGADAAN LISTRIK DAN GAS	23 525,9	24 919,8	94 894,8	24 425,4	25 208,1	24 673,3	25 703,1
	ELECTRICITY, GAS AND WATER SUPPLY							
	1 Ketenagalistrikan	20 193,0	21 343,3	81 407,0	21 093,3	21 907,9	21 369,0	22 210,1
	2 Pengadaan Gas dan Produksi Es	3 332,9	3 576,5	13 487,8	3 332,1	3 300,2	3 304,3	3 493,0
E	PENGADAAN AIR, PENGELOLAAN SAMPAH, LIMBAH DAN DAUR ULANG / WATER SUPPLYE, WASTE MANAGEMENT, CESSPIT AND RECYCLING	1 872,2	1 889,4	7 369,0	1 870,8	1 907,7	1 916,3	1 939,7
F	KONSTRUKSI / CONSTRUCTION	223 649,5	235 512,3	879 163,9	220 736,9	224 166,1	234 722,7	245 436,8
G	PERDAGANGAN BESAR DAN ECERAN; REPARASI MOBIL DAN SEPEDA MOTOR / WHOLESALE AND RETAIL TRADE; CARS AND MOTORCYCLES REPARATIONS	308 304,9	305 528,2	1 207 164,5	303 319,1	315 515,7	319 575,7	317 348,9
	1 Perdagangan Mobil, Sepeda Motor dan Reparasinya	57 935,3	58 650,8	229 967,5	58 947,8	59 846,0	59 778,9	60 516,6
	2 Perdagangan Besar dan Eceran, Bukan Mobil dan Sepeda Motor	250 369,6	246 877,4	977 197,0	244 371,3	255 669,7	259 796,8	256 832,3
H	TRANSPORTASI DAN PERGUDANGAN	89 096,3	90 539,6	348 855,9	89 466,2	91 533,7	96 387,4	97 456,1
	TRANSPORTATION AND WAREHOUSING							
	1 Angkutan Rel	763,7	783,8	2 948,6	736,6	740,8	781,2	792,0
	2 Angkutan Darat	49 174,4	49 507,8	192 631,0	49 961,0	50 543,8	52 604,7	53 108,6
	3 Angkutan Laut	7 691,1	7 980,5	30 174,0	7 263,2	7 590,1	7 859,3	7 838,3
	4 Angkutan Sungai Danau dan Penyeberangan	2 645,5	2 637,0	10 222,2	2 491,1	2 531,3	2 646,8	2 702,7
	5 Angkutan Udara	14 702,7	15 109,5	57 671,8	15 068,4	15 654,2	17 105,4	17 467,4
	6 Pergudangan dan Jasa Penunjang Angkutan; Pos dan Kurir	14 118,9	14 521,0	55 208,3	13 945,9	14 473,5	15 390,0	15 547,1
I	PENYEDIAAN AKOMODASI DAN MAKAN MINUM	67 715,1	69 093,0	268 922,4	69 224,8	70 075,6	71 099,2	72 423,8
	THE SUPPLY OF ACCOMMODATION (FOOD AND DRINK)							
	1 Penyediaan Akomodasi	13 756,5	14 262,7	54 340,3	13 960,8	14 174,8	14 402,9	14 902,3
	2 Penyediaan Makan Minum	53 958,6	54 830,3	214 582,1	55 264,0	55 900,8	56 696,3	57 521,5

PENDAPATAN NASIONAL
NATIONAL INCOME

TABEL: 9.2
TABLE:

PRODUK DOMESTIK BRUTO TRIWULANAN ATAS DASAR HARGA KONSTAN 2010 MENURUT LAPANGAN USAHA
QUARTERLY GROSS DOMESTIC PRODUCT AT 2010 CONSTANT MARKET PRICES BY INDUSTRIAL ORIGIN
(MILIAR / BILLION RUPIAHS)

(Lanjutan/Continuation)

Kategori	Lapangan Usaha / <i>Industrial Origin</i>	Jumlah Total 2016 ^{x)}	2017 ^{xx)}				Jumlah Total 2017 ^{xx)}	2018 ^{xxx)}
			I	II	III	IV		
	[1]	[16]	[17]	[18]	[19]	[20]	[21]	[22]
10	Industri Logam Dasar	77 293,0	19 595,0	20 616,9	20 871,2	20 750,2	81 833,3	21 542,2
11	Industri Barang Logam; Komputer, Barang Elektronik, Optik; dan	200 860,9	51 489,2	51 347,8	52 613,9	51 017,7	206 468,6	49 979,7
12	Industri Mesin dan Perlengkapan	29 676,6	7 456,4	8 013,0	8 013,8	7 841,4	31 324,6	8 573,0
13	Industri Alat Angkutan	190 523,4	48 347,2	48 103,4	50 324,9	50 751,9	197 527,4	51 407,2
14	Industri Furnitur	24 489,8	6 284,2	6 352,1	6 429,9	6 331,1	25 397,3	6 424,6
15	Industri Pengolahan Lainnya; Jasa Reparasi dan Pemasangan	16 161,7	4 025,2	3 966,8	4 001,1	3 891,0	15 884,1	3 950,1
D	PENGADAAN LISTRIK DAN GAS ELECTRICITY, GAS AND WATER SUPPLY	100 009,9	24 816,6	24 570,5	25 878,3	26 285,9	101 551,3	25 637,1
	1 Ketenagalistrikan	86 580,3	21 458,8	21 679,2	22 523,4	23 002,0	88 663,4	22 210,7
	2 Pengadaan Gas dan Produksi Es	13 429,6	3 357,8	2 891,3	3 354,9	3 283,9	12 887,9	3 426,4
E	PENGADAAN AIR, PENGELOLAAN SAMPAH, LIMBAH DAN DAUR ULANG / WATER SUPPLY, WASTE MANAGEMENT, CESSPIT AND RECYCLING	7 634,5	1 953,0	1 977,7	2 008,7	2 047,0	7 986,4	2 022,9
F	KONSTRUKSI / CONSTRUCTION	925 062,5	233 883,1	239 717,6	251 101,1	263 181,7	987 883,5	251 075,1
G	PERDAGANGAN BESAR DAN ECERAN; REPARASI MOBIL DAN SEPEDA MOTOR / WHOLESALE AND RETAIL TRADE; CARS AND MOTORCYCLES REPARATIONS	1 255 759,4	317 304,5	326 455,7	336 182,0	331 521,5	1 311 463,7	333 055,8
	1 Perdagangan Mobil, Sepeda Motor dan Reparasinya	239 089,3	60 921,4	61 944,5	63 695,3	63 987,9	250 549,1	64 661,8
	2 Perdagangan Besar dan Eceran, Bukan Mobil dan Sepeda Motor	1 016 670,1	256 383,1	264 511,2	272 486,7	267 533,6	1 060 914,6	268 394,0
H	TRANSPORTASI DAN PERGUDANGAN TRANSPORTATION AND WAREHOUSING	374 843,4	96 679,5	99 593,1	104 949,3	105 457,5	406 679,4	104 980,8
	1 Angkutan Rel	3 050,6	827,2	874,4	955,6	973,0	3 630,2	924,9
	2 Angkutan Darat	206 218,1	54 122,5	55 015,5	56 330,3	57 119,0	222 587,3	58 015,7
	3 Angkutan Laut	30 550,9	7 325,2	7 868,9	8 253,2	8 521,8	31 969,1	8 282,1
	4 Angkutan Sungai Danau dan Penyeberangan	10 371,9	2 678,2	2 697,5	2 779,0	2 840,4	10 995,1	2 837,0
	5 Angkutan Udara	65 295,4	16 830,5	17 493,1	19 702,4	19 058,2	73 084,2	18 407,5
	6 Pergudangan dan Jasa Penunjang Angkutan; Pos dan Kurir	59 356,5	14 895,9	15 643,7	16 928,8	16 945,1	64 413,5	16 513,6
I	PENYEDIAAN AKOMODASI DAN MAKAN MINUM THE SUPPLY OF ACCOMMODATION (FOOD AND DRINK)	282 823,4	72 875,9	74 094,2	75 146,7	76 398,1	298 514,9	76 912,8
	1 Penyediaan Akomodasi	57 440,8	14 674,5	14 924,2	15 206,5	15 504,0	60 309,2	15 331,1
	2 Penyediaan Makan Minum	225 382,6	58 201,4	59 170,0	59 940,2	60 894,1	238 205,7	61 581,7

PENDAPATAN NASIONAL
NATIONAL INCOME

TABEL: 9.2
TABLE:

PRODUK DOMESTIK BRUTO TRIWULANAN ATAS DASAR HARGA KONSTAN 2010 MENURUT LAPANGAN USAHA
QUARTERLY GROSS DOMESTIC PRODUCT AT 2010 CONSTANT MARKET PRICES BY INDUSTRIAL ORIGIN
(MILIAR / BILLION RUPIAHS)

Kategori	Lapangan Usaha / <i>Industrial Origin</i>	2014				Jumlah <i>Total</i> 2014	2015	
		I	II	III	IV		I	II
		[2]	[3]	[4]	[5]		[7]	[8]
J	INFORMASI DAN KOMUNIKASI <i>INFORMATION AND COMMUNICATION</i>	349 150,1	95 237,1	97 044,8	99 456,8	384 475,6	101 692,0	104 050,9
K	JASA KEUANGAN DAN ASURANSI <i>FINANCIAL SERVICES AND INSURANCE</i>	305 515,1	80 552,6	80 214,8	81 490,6	319 825,5	84 202,2	82 657,3
	1 Jasa Perantara Keuangan	192 098,0	50 272,1	49 387,5	50 166,4	197 712,2	52 307,9	50 260,8
	2 Asuransi dan Dana Pensiun	64 661,3	17 312,2	17 626,6	17 907,5	69 794,6	18 173,7	18 453,7
	3 Jasa Keuangan Lainnya	41 371,7	11 019,8	11 220,8	11 410,3	44 464,7	11 682,6	11 887,8
	4 Jasa Penunjang Keuangan	7 384,1	1 948,5	1 979,9	2 006,4	7 854,0	2 038,0	2 055,0
L	REAL ESTATE / REAL ESTATE	244 237,5	63 653,4	64 574,3	65 375,1	256 440,2	65 691,3	66 397,7
M,N	JASA PERUSAHAAN / BUSINESS SERVICES	125 490,7	34 098,2	34 834,9	35 272,4	137 795,3	36 061,5	36 703,2
O	ADMINISTRASI PEMERINTAHAN, PERTAHANAN, DAN JAMINAN <i>ADMINISTRATION, DEFENCE AND COMPULSORY SOCIAL</i>	289 448,9	70 355,1	75 509,7	79 459,2	296 329,7	74 367,3	74 778,7
P	JASA PENDIDIKAN / EDUCATION SERVICE	250 016,2	62 274,4	65 557,8	73 623,1	263 685,0	65 283,0	69 501,0
Q	JASA KESEHATAN DAN KEGIATAN SOSIAL <i>HEALTH SERVICES AND SOCIAL ACTIVITIES</i>	84 621,4	22 099,6	23 176,0	24 603,1	91 357,1	23 314,0	23 938,8
R,S,T,U	JASA LAINNYA / OTHER SERVICES	123 083,1	33 167,4	33 850,7	34 510,6	134 070,1	35 139,8	35 842,7
A	NILA TAMBAH BRUTO ATAS HARGA DASAR <i>VALUE ADDED PRODUCTS AT BASIC PRICE</i>	7 953 312,3	2 085 625,3	2 147 396,8	2 109 261,1	8 351 368,7	2 100 200,6	2 172 743,9
B	PAJAK DIKURANG SUBSIDI ATAS PRODUK <i>TAXES MINUS SUBSIDIES OF PRODUCTS</i>	203 185,5	51 760,3	59 946,8	52 291,4	213 497,9	57 839,4	65 960,5
C	PRODUK DOMESTIK BRUTO <i>GROSS DOMESTIC PRODUCT</i>	8 156 497,8	2 137 385,6	2 207 343,6	2 161 552,5	8 564 866,6	2 158 040,0	2 238 704,4

PENDAPATAN NASIONAL
NATIONAL INCOME

TABEL: 9.2
TABLE:

PRODUK DOMESTIK BRUTO TRIWULANAN ATAS DASAR HARGA KONSTAN 2010 MENURUT LAPANGAN USAHA
QUARTERLY GROSS DOMESTIC PRODUCT AT 2010 CONSTANT MARKET PRICES BY INDUSTRIAL ORIGIN
(MILIAR / BILLION RUPIAHS)

(Lanjutan/Continuation)

Kategori	Lapangan Usaha / <i>Industrial Origin</i>	2015		Jumlah <i>Total</i> 2015	2016 ^{x)}			
		III	IV		I	II	III	IV
		[9]	[10]		[11]	[12]	[13]	[14]
J	INFORMASI DAN KOMUNIKASI <i>INFORMATION AND COMMUNICATION</i>	107 379,9	108 647,0	421 769,8	109 405,3	113 736,0	116 971,2	119 095,6
K	JASA KEUANGAN DAN ASURANSI <i>FINANCIAL SERVICES AND INSURANCE</i>	88 511,6	91 897,9	347 269,0	92 048,2	93 895,1	96 514,8	95 735,0
	1 Jasa Perantara Keuangan	55 623,2	58 439,3	216 631,2	58 155,4	58 746,1	61 032,7	59 962,2
	2 Asuransi dan Dana Pensiun	18 724,8	19 045,9	74 398,1	19 059,5	20 042,5	20 060,6	20 067,6
	3 Jasa Keuangan Lainnya	12 100,6	12 342,8	48 013,8	12 763,0	12 971,0	13 239,6	13 475,5
	4 Jasa Penunjang Keuangan	2 063,0	2 069,9	8 225,9	2 070,3	2 135,5	2 181,9	2 229,7
L	REAL ESTATE / REAL ESTATE	67 199,7	67 690,9	266 979,6	69 142,3	69 813,9	70 126,8	70 417,5
M,N	JASAPERUSAHAAN / BUSINESS SERVICES	37 491,4	38 139,4	148 395,5	38 997,4	39 480,4	40 097,8	40 746,1
O	ADMINISTRASI PEMERINTAHAN, PERTAHANAN, DAN JAMINAN <i>ADMINISTRATION, DEFENCE AND COMPULSORY SOCIAL</i>	76 467,6	84 441,0	310 054,6	77 794,5	78 095,5	79 379,1	84 677,0
P	JASA PENDIDIKAN / EDUCATION SERVICE	70 756,9	77 479,2	283 020,1	68 742,4	73 054,2	72 113,6	79 869,5
Q	JASA KESEHATAN DAN KEGIATAN SOSIAL <i>HEALTH SERVICES AND SOCIAL ACTIVITIES</i>	24 220,7	25 992,3	97 465,8	24 863,5	25 184,2	25 344,4	27 095,7
R,S,T,U	JASA LAINNYA / OTHER SERVICES	36 597,2	37 324,5	144 904,2	37 998,7	38 745,7	39 499,6	40 279,4
A	NILAI TAMBAH BRUTO ATAS HARGA DASAR <i>VALUE ADDED PRODUCTS AT BASIC PRICE</i>	2 230 749,0	2 195 841,8	8 699 535,3	2 200 093,7	2 280 573,7	2 329 008,8	2 287 637,0
B	PAJAK DIKURANG SUBSIDI ATAS PRODUK <i>TAXES MINUS SUBSIDIES OF PRODUCTS</i>	82 094,5	77 087,4	282 981,8	64 586,3	74 848,4	100 277,4	97 607,0
C	PRODUK DOMESTIK BRUTO <i>GROSS DOMESTIC PRODUCT</i>	2 312 843,5	2 272 929,2	8 982 517,1	2 264 680,0	2 355 422,1	2 429 286,2	2 385 244,0

PENDAPATAN NASIONAL
NATIONAL INCOME

TABEL: 9.2
TABLE:

PRODUK DOMESTIK BRUTO TRIWULANAN ATAS DASAR HARGA KONSTAN 2010 MENURUT LAPANGAN USAHA
QUARTERLY GROSS DOMESTIC PRODUCT AT 2010 CONSTANT MARKET PRICES BY INDUSTRIAL ORIGIN
(MILIAR / BILLION RUPIAHS)

(Lanjutan/Continuation)

Kategori	Lapangan Usaha / Industrial Origin	Jumlah Total 2016 ^{x)} [16]	2017 ^{xx)}				Jumlah Total 2017 ^{xx)} [21]	2018 ^{xxx)} I [22]
			I [17]	II [18]	III [19]	IV [20]		
J	INFORMASI DAN KOMUNIKASI <i>INFORMATION AND COMMUNICATION</i>	459 208,1	120 874,5	126 316,2	127 285,8	129 802,4	504 278,9	131 381,4
K	JASA KEUANGAN DAN ASURANSI <i>FINANCIAL SERVICES AND INSURANCE</i>	378 193,1	97 562,7	99 472,6	102 464,3	99 419,4	398 919,0	101 834,2
	1 Jasa Perantara Keuangan	237 896,4	61 580,6	62 055,8	62 109,2	60 286,2	246 031,8	62 126,7
	2 Asuransi dan Dana Pensiun	79 230,2	20 070,5	20 990,9	22 912,9	22 668,7	86 643,0	22 633,7
	3 Jasa Keuangan Lainnya	52 449,1	13 681,1	14 198,7	15 219,7	14 181,8	57 281,3	14 783,9
	4 Jasa Penunjang Keuangan	8 617,4	2 230,5	2 227,2	2 222,5	2 282,7	8 962,9	2 289,9
L	REAL ESTATE / REAL ESTATE	279 500,5	71 675,6	72 419,6	72 651,3	73 042,9	289 789,4	73 989,8
M,N	JASA PERUSAHAAN / BUSINESS SERVICES	159 321,7	41 662,4	42 733,4	43 853,2	44 514,8	172 763,8	45 012,8
O	ADMINISTRASI PEMERINTAHAN, PERTAHANAN, DAN JAMINAN <i>ADMINISTRATION, DEFENCE AND COMPULSORY SOCIAL</i>	319 946,1	77 971,3	78 071,7	79 925,8	90 558,0	326 526,8	82 480,4
P	JASA PENDIDIKAN / EDUCATION SERVICE	293 779,7	71 525,3	73 700,3	74 725,3	84 574,1	304 525,0	74 965,0
Q	JASA KESEHATAN DAN KEGIATAN SOSIAL <i>HEALTH SERVICES AND SOCIAL ACTIVITIES</i>	102 487,8	26 619,3	26 775,0	27 247,8	28 805,9	109 448,0	28 228,9
R,S,T,U	JASA LAINNYA / OTHER SERVICES	156 523,4	40 999,6	42 043,6	43 178,7	43 851,8	170 073,7	44 452,8
A	NILAI TAMBAH BRUTO ATAS HARGA DASAR <i>VALUE ADDED PRODUCTS AT BASIC PRICE</i>	9 097 313,2	2 307 505,4	2 380 300,7	2 444 855,7	2 397 628,1	9 530 289,9	2 421 182,9
B	PAJAK DIKURANG SUBSIDI ATAS PRODUK <i>TAXES MINUS SUBSIDIES OF PRODUCTS</i>	337 319,1	70 670,9	93 124,3	107 360,8	111 303,4	382 459,4	77 230,7
C	PRODUK DOMESTIK BRUTO <i>GROSS DOMESTIC PRODUCT</i>	9 434 632,3	2 378 176,3	2 473 425,0	2 552 216,5	2 508 931,5	9 912 749,3	2 498 413,6

PENDAPATAN NASIONAL
NATIONAL INCOME

TABEL: 9.3
TABLE:

PRODUK DOMESTIK BRUTO TRIWULANAN ATAS DASAR HARGA BERLAKU MENURUT PENGELUARAN
QUARTERLY GROSS DOMESTIC PRODUCT AT CURRENT MARKET PRICES BY TYPE OF EXPENDITURE
(MILIAR / BILLION RUPIAHS)

Jenis Pengeluaran / Type of Expenditure	2014				Jumlah Total 2014	2015	
	I	II	III	IV		I	II
[1]	[2]	[3]	[4]	[5]	[6]	[7]	[8]
1. PENGELUARAN KONSUMSI RUMAH TANGGA <i>Private Consumption Expenditure</i>	1 413 501,2	1 438 172,2	1 506 785,0	1 556 735,9	5 915 194,2	1 558 274,3	1 590 742,3
2. PENGELUARAN KONSUMSI LNPRT <i>NPISHs Consumption Expenditure</i>	31 361,0	32 212,0	29 506,0	31 163,0	124 242,0	30 676,2	31 793,6
3. PENGELUARAN KONSUMSI PEMERINTAH <i>General Government Consumption Expenditure</i>	165 771,1	228 369,9	258 028,8	344 027,6	996 197,4	180 357,6	253 555,6
4. PEMBENTUKAN MODAL TETAP DOMESTIK BRUTO <i>Gross Domestic Fixed Capital Formation</i>	803 255,9	839 647,2	870 756,4	923 264,3	3 436 923,7	889 558,0	924 217,8
5. A. PERUBAHAN IINVENTORI <i>Change in Inventories</i>	76 506,8	99 535,1	60 932,9	- 16 744,2	220 230,6	77 779,4	81 946,9
B. DISKREPANSI STATISTIK ¹⁾ <i>Statistical Discrepancy</i>	10 771,0	20 318,8	39 718,5	- 114 807,9	- 43 999,6	- 26 610,1	- 23 116,7
6. EKSPOR BARANG DAN JASA <i>Export of Goods and Services</i>	625 632,1	618 941,6	617 548,4	639 302,8	2 501 424,8	600 736,9	621 903,7
7. Dikurangi : IMPOR BARANG DAN JASA <i>Less : Import of Goods and Services</i>	620 498,8	658 249,4	636 513,6	665 246,2	2 580 508,0	582 591,5	613 094,7
8. PRODUK DOMESTIK BRUTO <i>Gross Domestic Product</i>	2 506 300,2	2 618 947,3	2 746 762,4	2 697 695,4	10 569 705,3	2 728 180,7	2 867 948,4
9. PENDAPATAN NETO TERHADAP LUAR NEGERI ATAS FAKTOR PRODUKSI <i>Net Factor Income from Abroad</i>	- 86 145,7	- 92 461,2	- 86 577,6	- 89 208,6	- 354 393,1	- 91 603,4	- 95 751,3
10. PRODUK NASIONAL BRUTO <i>Gross National Product</i>	2 420 154,5	2 526 486,1	2 660 184,8	2 608 486,8	10 215 312,2	2 636 577,3	2 772 197,1
11. Dikurangi : PAJAK TAK LANGSUNG NETO <i>Less : Net Indirect Taxes</i>	102 291,5	30 486,6	83 121,5	116 960,9	332 860,6	87 674,9	129 367,3
12. Dikurangi : PENYUSUTAN <i>Less : Depreciation</i>	492 629,9	492 629,9	492 629,9	492 629,9	1 970 519,4	532 359,6	532 359,6
13. PENDAPATAN NASIONAL <i>National Income</i>	1 825 233,1	2 003 369,6	2 084 433,5	1 998 896,0	7 911 932,2	2 016 542,9	2 110 470,2

PENDAPATAN NASIONAL
NATIONAL INCOME

TABEL: 9.3
TABLE:

PRODUK DOMESTIK BRUTO TRIWULANAN ATAS DASAR HARGA BERLAKU MENURUT PENGELUARAN
QUARTERLY GROSS DOMESTIC PRODUCT AT CURRENT MARKET PRICES BY TYPE OF EXPENDITURE
(MILIAR / BILLION RUPIAHS)

(Lanjutan/Continuation)

Jenis Pengeluaran / Type of Expenditure	2015		Jumlah Total 2015	2016 ^{x)}			
	III	IV		I	II	III	IV
[1]	[9]	[10]	[11]	[12]	[13]	[14]	[15]
1. PENGELUARAN KONSUMSI RUMAH TANGGA <i>Private Consumption Expenditure</i>	1 667 108,9	1 674 804,1	6 490 929,7	1 693 998,1	1 720 978,0	1 799 211,2	1 810 809,5
2. PENGELUARAN KONSUMSI LNPRT <i>NPISHs Consumption Expenditure</i>	33 591,8	34 888,9	130 950,6	34 092,8	35 104,8	36 932,0	38 369,9
3. PENGELUARAN KONSUMSI PEMERINTAH <i>General Government Consumption Expenditure</i>	292 231,8	397 604,9	1 123 749,9	201 131,6	291 210,6	290 207,7	401 090,3
4. PEMBENTUKAN MODAL TETAP DOMESTIK BRUTO <i>Gross Domestic Fixed Capital Formation</i>	961 083,3	1 007 152,8	3 782 011,9	962 005,7	985 737,2	1 021 330,0	1 071 131,7
5. A. PERUBAHAN IINVENTORI <i>Change in Inventories</i>	74 929,7	- 90 477,0	144 178,9	75 602,1	84 765,7	83 336,3	- 84 837,0
B. DISKREPANSI STATISTIK ¹⁾ <i>Statistical Discrepancy</i>	- 66 610,7	- 73 264,0	- 189 601,5	- 53 677,2	- 59 972,0	- 58 352,0	- 73 060,4
6. EKSPOR BARANG DAN JASA <i>Export of Goods and Services</i>	621 136,8	595 215,3	2 438 992,7	560 305,0	589 300,4	571 350,0	651 337,8
7. Dikurangi : IMPOR BARANG DAN JASA <i>Less : Import of Goods and Services</i>	592 826,6	606 366,5	2 394 879,3	543 560,2	572 319,9	537 638,0	619 147,6
8. PRODUK DOMESTIK BRUTO <i>Gross Domestic Product</i>	2 990 645,0	2 939 558,7	11 526 332,8	2 929 897,9	3 074 804,8	3 206 377,2	3 195 694,2
9. PENDAPATAN NETO TERHADAP LUAR NEGERI ATAS FAKTOR PRODUKSI <i>Net Factor Income from Abroad</i>	- 103 974,8	- 91 010,3	- 382 339,8	- 101 209,3	- 103 509,8	- 110 678,8	- 81 722,3
10. PRODUK NASIONAL BRUTO <i>Gross National Product</i>	2 886 670,2	2 848 548,4	11 143 993,0	2 828 688,6	2 971 295,0	3 095 698,4	3 113 971,9
11. Dikurangi : PAJAK TAK LANGSUNG NETO <i>Less : Net Indirect Taxes</i>	145 472,4	232 456,3	594 970,8	88 610,9	120 509,6	163 777,6	167 038,1
12. Dikurangi : PENYUSUTAN <i>Less : Depreciation</i>	532 359,6	532 359,6	2 129 438,2	537 503,1	493 457,1	508 494,7	496 234,5
13. PENDAPATAN NASIONAL <i>National Income</i>	2 208 838,3	2 083 732,6	8 419 584,0	2 202 574,6	2 357 328,3	2 423 426,1	2 450 699,3

PENDAPATAN NASIONAL
NATIONAL INCOME

TABEL: 9.3
TABLE:

PRODUK DOMESTIK BRUTO TRIWULANAN ATAS DASAR HARGA BERLAKU MENURUT PENGELUARAN
QUARTERLY GROSS DOMESTIC PRODUCT AT CURRENT MARKET PRICES BY TYPE OF EXPENDITURE
(MILIAR / BILLION RUPIAHS)

(Lanjutan/Continuation)

Jenis Pengeluaran / Type of Expenditure	Jumlah Total 2016 ^{x)}	2017 ^{xx)}				Jumlah Total 2017 ^{xx)}	2018 ^{xxx)}
		I	II	III	IV		
[1]	[16]	[17]	[18]	[19]	[20]	[21]	[22]
1. PENGELUARAN KONSUMSI RUMAH TANGGA <i>Private Consumption Expenditure</i>	7 024 996,8	1 838 636,7	1 873 331,7	1 952 579,6	1 962 437,7	7 626 985,6	1 991 109,7
2. PENGELUARAN KONSUMSI LNPRT <i>NPISHs Consumption Expenditure</i>	144 499,4	38 314,0	39 698,3	40 763,7	41 793,5	160 569,5	42 768,5
3. PENGELUARAN KONSUMSI PEMERINTAH <i>General Government Consumption Expenditure</i>	1 183 640,3	211 829,2	289 935,6	308 053,4	427 050,7	1 236 869,0	221 044,4
4. PEMBENTUKAN MODAL TETAP DOMESTIK BRUTO <i>Gross Domestic Fixed Capital Formation</i>	4 040 204,6	1 017 940,4	1 055 629,7	1 115 902,8	1 181 083,0	4 370 555,8	1 126 044,3
5. A. PERUBAHAN IINVENTORI <i>Change in Inventories</i>	158 867,1	98 725,6	95 912,7	44 498,1	- 64 618,5	174 517,9	119 355,4
B. DISKREPANSI STATISTIK ¹⁾ <i>Statistical Discrepancy</i>	- 245 061,6	- 37 646,1	- 35 177,9	- 12 978,1	- 58 697,0	- 144 499,2	- 6 509,4
6. EKSPOR BARANG DAN JASA <i>Export of Goods and Services</i>	2 372 293,3	663 391,4	644 390,4	714 810,2	745 556,8	2 768 148,8	740 261,6
7. Dikurangi : IMPOR BARANG DAN JASA <i>Less : Import of Goods and Services</i>	2 272 665,8	603 156,6	597 134,6	660 061,1	743 997,9	2 604 350,1	728 778,4
8. PRODUK DOMESTIK BRUTO <i>Gross Domestic Product</i>	12 406 774,1	3 228 034,6	3 366 585,8	3 503 568,6	3 490 608,3	13 588 797,3	3 505 296,0
9. PENDAPATAN NETO TERHADAP LUAR NEGERI ATAS FAKTOR PRODUKSI <i>Net Factor Income from Abroad</i>	- 397 120,2	- 104 644,1	- 115 275,9	- 112 828,2	- 96 894,6	- 429 642,8	- 108 019,6
10. PRODUK NASIONAL BRUTO <i>Gross National Product</i>	12 009 653,9	3 123 390,5	3 251 309,9	3 390 740,4	3 393 713,7	13 159 154,5	3 397 276,4
11. Dikurangi : PAJAK TAK LANGSUNG NETO <i>Less : Net Indirect Taxes</i>	539 936,2	110 813,0	147 580,1	158 176,8	261 485,0	678 054,9	122 370,7
12. Dikurangi : PENYUSUTAN <i>Less : Depreciation</i>	2 035 689,4	544 279,0	603 955,0	631 021,2	651 646,0	2 430 901,3	632 063,0
13. PENDAPATAN NASIONAL <i>National Income</i>	9 434 028,4	2 468 298,5	2 499 774,8	2 601 542,4	2 480 582,7	10 050 198,3	2 642 842,7

Catatan : 1) Selisih antara PDB Lapangan Usaha dan Penggunaan

x) Angka sementara

xx) Angka sangat sementara

Note: 1) Different between GDP by Industrial Origin and Expenditure

x) Preliminary Figure

xx) Very Preliminary Figure

PENDAPATAN NASIONAL
NATIONAL INCOME

TABEL: 9.4
TABLE:

PRODUK DOMESTIK BRUTO TRIWULANAN ATAS DASAR HARGA KONSTAN 2010 MENURUT PENGELUARAN
QUARTERLY GROSS DOMESTIC PRODUCT AT 2010 CONSTANT MARKET PRICES BY TYPE OF EXPENDITURE
(MILIAR / BILLION RUPIAHS)

Jenis Pengeluaran / Type of Expenditure	2014				Jumlah Total 2014	2015	
	I	II	III	IV		I	II
[1]	[2]	[3]	[4]	[5]	[6]	[7]	[8]
1. PENGELUARAN KONSUMSI RUMAH TANGGA <i>Private Consumption Expenditure</i>	1 131 854,6	1 146 012,1	1 186 520,0	1 186 631,7	4 651 018,4	1 188 361,9	1 202 958,3
2. PENGELUARAN KONSUMSI LNPRT <i>NPISHs Consumption Expenditure</i>	25 682,0	26 228,0	23 627,0	23 883,0	99 420,0	23 612,5	24 135,7
3. PENGELUARAN KONSUMSI PEMERINTAH <i>General Government Consumption Expenditure</i>	130 084,2	172 068,0	180 099,6	254 031,3	736 283,1	133 876,6	176 584,4
4. PEMBENTUKAN MODAL TETAP DOMESTIK BRUTO <i>Gross Domestic Fixed Capital Formation</i>	662 774,3	685 670,4	703 110,0	720 916,1	2 772 470,8	693 216,8	713 107,1
5. A. PERUBAHAN IINVENTORI <i>Change in Inventories</i>	57 527,4	74 379,4	43 563,8	- 11 888,0	163 582,6	55 061,1	57 014,7
B. DISKREPANSI STATISTIK ¹⁾ <i>Statistical Discrepancy</i>	28 285,9	34 915,2	42 062,3	- 23 945,0	81 318,5	32 301,5	32 175,0
6. EKSPOR BARANG DAN JASA <i>Export of Goods and Services</i>	501 516,9	506 111,5	509 141,5	531 117,2	2 047 887,1	498 372,6	504 800,7
7. Dikurangi : IMPOR BARANG DAN JASA <i>Less : Import of Goods and Services</i>	479 140,3	507 999,1	480 780,7	519 193,9	1 987 113,9	466 762,9	472 071,4
8. PRODUK DOMESTIK BRUTO <i>Gross Domestic Product</i>	2 058 584,9	2 137 385,6	2 207 343,6	2 161 552,5	8 564 866,6	2 158 040,0	2 238 704,4
9. PENDAPATAN NETO TERHADAP LUAR NEGERI ATAS FAKTOR PRODUKSI <i>Net Factor Income from Abroad</i>							
10. PRODUK NASIONAL BRUTO <i>Gross National Product</i>							
11. Dikurangi : PAJAK TAK LANGSUNG NETO <i>Less : Net Indirect Taxes</i>							
12. Dikurangi : PENYUSUTAN <i>Less : Depreciation</i>							

PENDAPATAN NASIONAL
NATIONAL INCOME

TABEL: 9.4
TABLE:

PRODUK DOMESTIK BRUTO TRIWULANAN ATAS DASAR HARGA KONSTAN 2010 MENURUT PENGELUARAN
QUARTERLY GROSS DOMESTIC PRODUCT AT 2010 CONSTANT MARKET PRICES BY TYPE OF EXPENDITURE
(MILIAR / BILLION RUPIAHS)

(Lanjutan/Continuation)

Jenis Pengeluaran / Type of Expenditure	2015		Jumlah Total 2015	2016 ^{x)}			
	III	IV		I	II	III	IV
[1]	[9]	[10]	[11]	[12]	[13]	[14]	[15]
1. PENGELUARAN KONSUMSI RUMAH TANGGA <i>Private Consumption Expenditure</i>	1 245 315,9	1 244 994,5	4 881 630,7	1 247 230,2	1 263 921,0	1 307 698,7	1 307 178,5
2. PENGELUARAN KONSUMSI LNPRT <i>NPISHs Consumption Expenditure</i>	25 179,8	25 871,9	98 800,0	25 126,2	25 759,7	26 858,5	27 617,9
3. PENGELUARAN KONSUMSI PEMERINTAH <i>General Government Consumption Expenditure</i>	192 869,5	272 067,6	775 398,0	138 471,2	187 543,6	187 172,5	261 094,2
4. PEMBENTUKAN MODAL TETAP DOMESTIK BRUTO <i>Gross Domestic Fixed Capital Formation</i>	737 766,6	767 265,5	2 911 356,0	725 586,6	742 915,5	769 037,1	804 047,4
5. A. PERUBAHAN IINVENTORI <i>Change in Inventories</i>	58 384,7	- 57 612,6	112 847,9	53 056,2	56 147,8	60 856,2	- 36 660,0
B. DISKREPANSI STATISTIK ¹⁾ <i>Statistical Discrepancy</i>	- 1 268,1	- 2 251,8	60 956,5	35 521,8	37 616,0	33 514,9	- 8 350,4
6. EKSPOR BARANG DAN JASA <i>Export of Goods and Services</i>	504 268,1	497 025,5	2 004 467,0	482 907,6	497 217,9	475 269,3	517 645,6
7. Dikurangi : IMPOR BARANG DAN JASA <i>Less : Import of Goods and Services</i>	449 673,1	474 431,5	1 862 939,0	443 219,8	455 699,4	431 121,1	487 329,2
8. PRODUK DOMESTIK BRUTO <i>Gross Domestic Product</i>	2 312 843,5	2 272 929,2	8 982 517,1	2 264 680,0	2 355 422,1	2 429 286,2	2 385 244,0
9. PENDAPATAN NETO TERHADAP LUAR NEGERI ATAS FAKTOR PRODUKSI <i>Net Factor Income from Abroad</i>							
10. PRODUK NASIONAL BRUTO <i>Gross National Product</i>							
11. Dikurangi : PAJAK TAK LANGSUNG NETO <i>Less : Net Indirect Taxes</i>							
12. Dikurangi : PENYUSUTAN <i>Less : Depreciation</i>							

PENDAPATAN NASIONAL
NATIONAL INCOME

TABEL: 9.4
TABLE:

PRODUK DOMESTIK BRUTO TRIWULANAN ATAS DASAR HARGA KONSTAN 2010 MENURUT PENGELUARAN
QUARTERLY GROSS DOMESTIC PRODUCT AT 2010 CONSTANT MARKET PRICES BY TYPE OF EXPENDITURE
(MILIAR / BILLION RUPIAHS)

(Lanjutan/Continuation)

Jenis Pengeluaran / Type of Expenditure	Jumlah Total 2016 x)	2017 xx)				Jumlah Total 2017 xx)	2018 xxx)
		I	II	III	IV		
[1]	[16]	[17]	[18]	[19]	[20]	[21]	[22]
1. PENGELUARAN KONSUMSI RUMAH TANGGA <i>Private Consumption Expenditure</i>	5 126 028,3	1 308 799,9	1 326 428,1	1 372 107,7	1 372 183,9	5 379 519,7	1 373 537,5
2. PENGELUARAN KONSUMSI LNPRT <i>NPISHs Consumption Expenditure</i>	105 362,3	27 152,9	27 953,6	28 474,9	29 065,4	112 646,9	29 348,6
3. PENGELUARAN KONSUMSI PEMERINTAH <i>General Government Consumption Expenditure</i>	774 281,6	142 202,5	183 934,8	193 681,0	271 040,1	790 858,3	146 088,5
4. PEMBENTUKAN MODAL TETAP DOMESTIK BRUTO <i>Gross Domestic Fixed Capital Formation</i>	3 041 586,6	760 190,7	782 584,9	823 498,0	862 473,9	3 228 747,5	820 589,6
5. A. PERUBAHAN IINVENTORI <i>Change in Inventories</i>	133 400,1	60 428,5	56 571,4	29 401,6	- 31 005,2	115 396,4	68 765,6
B. DISKREPANSI STATISTIK ¹⁾ <i>Statistical Discrepancy</i>	98 302,4	20 395,2	41 454,4	46 704,7	- 11 594,2	96 960,1	27 967,5
6. EKSPOR BARANG DAN JASA <i>Export of Goods and Services</i>	1 973 040,4	523 526,2	511 120,1	556 102,1	561 655,7	2 152 404,1	555 852,1
7. Dikurangi : IMPOR BARANG DAN JASA <i>Less : Import of Goods and Services</i>	1 817 369,5	464 519,6	456 622,4	497 753,6	544 888,1	1 963 783,7	523 735,8
8. PRODUK DOMESTIK BRUTO <i>Gross Domestic Product</i>	9 434 632,3	2 378 176,3	2 473 425,0	2 552 216,5	2 508 931,5	9 912 749,3	2 498 413,6
9. PENDAPATAN NETO TERHADAP LUAR NEGERI ATAS FAKTOR PRODUKSI <i>Net Factor Income from Abroad</i>							
10. PRODUK NASIONAL BRUTO <i>Gross National Product</i>							
11. Dikurangi : PAJAK TAK LANGSUNG NETO <i>Less : Net Indirect Taxes</i>							
12. Dikurangi : PENYUSUTAN <i>Less : Depreciation</i>							

Catatan : 1) Selisih antara PDB Lapangan Usaha dan Penggunaan

x) Angka sementara

xx) Angka sangat sementara

Note: 1) Different between GDP by Industrial Origin and Expenditure

x) Preliminary Figure

xx) Very Preliminary Figure

PENDUDUK
POPULATION

TABEL: 10.1 **PENDUDUK MENURUT KELOMPOK UMUR DAN JENIS KELAMIN**
TABLE: **POPULATION BY AGE GROUP AND SEX**
(ribu/thousand) 2018

Golongan Umur <i>Age Group</i>	Laki-Laki <i>Male</i>	Perempuan <i>Female</i>	Jumlah <i>Total</i>
[1]	[2]	[3]	[4]
0 - 4	12 107,1	11 622,5	23 729,6
5 - 9	12 199,0	11 679,5	23 878,5
10 - 14	11 732,1	11 146,6	22 878,7
15 - 19	11 378,7	10 864,2	22 242,9
20 - 24	11 097,1	10 726,2	21 823,3
25 - 29	10 630,7	10 494,6	21 125,3
30 - 34	10 270,3	10 257,9	20 528,2
35 - 39	10 017,5	10 164,0	20 181,5
40 - 44	9 594,1	9 551,3	19 145,4
45 - 49	8 718,1	8 657,3	17 375,4
50 - 54	7 488,9	7 536,5	15 025,4
55 - 59	6 120,9	6 205,7	12 326,6
60 - 64	4 688,9	4 663,9	9 352,8
65 - 69	3 141,5	3 224,4	6 365,9
70 - 74	1 938,9	2 279,7	4 218,6
75 +	2 012,3	2 804,9	4 817,2
Jumlah / Total	133 136,1	131 879,2	265 015,3

Catatan : Berdasarkan hasil Proyeksi Penduduk 2010-2035

Note : Based on Indonesia Population Projection 2010-2035

**PENDUDUK
POPULATION**

188

TABEL: 10.2 PENDUDUK MENURUT GOLONGAN UMUR DAN JENIS KELAMIN
TABLE: POPULATION BY AGE GROUP AND SEX
2010 & 2018

Golongan Umur <i>Age Group</i>	2010 (ribu / thousand)			2018 (ribu / thousand)		
	Laki-Laki <i>Male</i>	Perempuan <i>Female</i>	Jumlah <i>Total</i>	Laki-Laki <i>Male</i>	Perempuan <i>Female</i>	Jumlah <i>Total</i>
[1]	[2]	[3]	[4]	[5]	[6]	[7]
0 - 4	12 048,7	11 405,7	23 454,4	12 107,1	11 622,5	23 729,6
5 - 9	11 542,2	10 975,8	22 518,0	12 199,0	11 679,5	23 878,5
10 - 14	11 333,6	10 832,0	22 165,6	11 732,1	11 146,6	22 878,7
15 - 19	10 900,5	10 657,6	21 558,1	11 378,7	10 864,2	22 242,9
20 - 24	10 534,9	10 404,5	20 939,4	11 097,1	10 726,2	21 823,3
25 - 29	10 249,8	10 340,1	20 589,9	10 630,7	10 494,6	21 125,3
30 - 34	9 989,0	9 998,2	19 987,2	10 270,3	10 257,9	20 528,2
35 - 39	9 318,1	9 196,0	18 514,1	10 017,5	10 164,0	20 181,5
40 - 44	8 322,0	8 242,3	16 564,3	9 594,1	9 551,3	19 145,4
45 - 49	7 097,7	7 067,6	14 165,3	8 718,1	8 657,3	17 375,4
50 - 54	5 832,9	5 646,6	11 479,5	7 488,9	7 536,5	15 025,4
55 - 59	4 378,7	4 167,6	8 546,3	6 120,9	6 205,7	12 326,6
60 - 64	3 029,2	3 127,5	6 156,7	4 688,9	4 663,9	9 352,8
65 - 69	2 188,8	2 462,4	4 651,2	3 141,5	3 224,4	6 365,9
70 - 74	1 519,3	1 856,2	3 375,5	1 938,9	2 279,7	4 218,6
75 +	1 567,3	2 286,0	3 853,3	2 012,3	2 804,9	4 817,2
Tak Terjawab / Not Stated						
Jumlah / Total	119 852,7	118 666,1	238 518,8	133 136,1	131 879,2	265 015,3

Catatan : Berdasarkan hasil Proyeksi Penduduk 2010-2035

Note : Based on Indonesia Population Projection 2010-2035

133,14

131,88

265,02

**PENDUDUK
POPULATION**

TABEL: 10.3
TABLE:

PENDUDUK BERUMUR 15 TAHUN KE ATAS MENURUT GOLONGAN UMUR DAN KEGIATAN SELAMA SEMINGGU YANG LALU
POPULATION 15 YEARS OF AGE AND OVER BY AGE GROUP AND TYPE OF ACTIVITY DURING THE PREVIOUS WEEK
(FEBRUARI/FEBRUARY 2018)

Perkotaan + Perdesaan / *Urban + Rural*

Laki-laki + Perempuan / *Male + Female*

Golongan Umur <i>Age Group</i>	Angkatan Kerja/ <i>Economically Active</i>					Bukan Angkatan Kerja/ <i>Not Economically Active</i>					% Bekerja Terhadap Angkatan Kerja <i>% Working To Economically Active</i>	% Angkatan Kerja Terhadap Penduduk Usia Kerja <i>% Economically Active To Working age Population</i>
	Bekerja <i>Working</i>	Pengangguran Terbuka ¹⁾ <i>Unemployment</i>			Jumlah Angkatan Kerja <i>Total Economically Active</i>	Sekolah <i>Attending School</i>	Mengurus Rumah Tangga <i>House Keeping</i>	Lainnya <i>Others</i>	Jumlah Bukan Angkatan Kerja <i>Total Not Economically Active</i>	Jumlah <i>Total</i>		
		Pernah Bekerja <i>Ever Worked</i>	Tdk Pernah Bekerja <i>Never Worked</i>	Jumlah <i>Total</i>								
		[3]	[4]									
[1]	[2]	[3]	[4]	[5]	[6]	[7]	[8]	[9]	[10]	[11]	[12]	[13]
15 - 19	5 199 139	403 288	721 261	1 124 549	6 323 688	13 577 426	1 748 060	584 219	15 909 705	22 233 393	82,22	28,44
20 - 24	13 145 679	1 252 727	1 217 458	2 470 185	15 615 864	1 863 712	3 679 459	624 852	6 168 023	21 783 887	84,18	71,69
25 - 29	14 874 877	835 060	356 662	1 191 722	16 066 599	138 085	4 503 002	383 523	5 024 610	21 091 209	92,58	76,18
30 - 34	15 377 431	493 463	159 020	652 483	16 029 914	13 472	4 113 177	365 362	4 492 011	20 521 925	95,93	78,11
35 - 39	15 894 155	316 975	78 310	395 285	16 289 440	6 975	3 574 446	275 036	3 856 457	20 145 897	97,57	80,86
40 - 44	15 531 832	252 213	66 762	318 975	15 850 807	1 493	2 976 498	229 455	3 207 446	19 058 253	97,99	83,17
45 - 49	14 004 278	190 139	65 839	255 978	14 260 256	-	2 670 498	328 660	2 999 158	17 259 414	98,20	82,62
50 - 54	11 791 085	155 432	51 412	206 844	11 997 929	1 635	2 430 111	453 302	2 885 048	14 882 977	98,28	80,62
55 - 59	8 875 208	124 363	32 019	156 382	9 031 590	-	2 602 480	549 999	3 152 479	12 184 069	98,27	74,13
60+	12 374 151	87 536	11 325	98 861	12 473 012	-	7 712 537	4 198 349	11 910 886	24 383 898	99,21	51,15
Jumlah/Total	127 067 835	4 111 196	2 760 068	6 871 264	133 939 099	15 602 798	36 010 268	7 992 757	59 605 823	193 544 922	94,87	69,20

Catatan :

- 1) Mencari Pekerjaan
2. Mempersiapkan Usaha
3. Merasa Tidak Mungkin Mendapat Pekerjaan
4. Sudah Punya Pekerjaan Tetapi Belum Mulai Bekerja

Note :

- 1) 1. Looking for Work
2. Establishing a New Business / Firm
3. Hopeless of Job
4. Have a Job in Future Start

**PENDUDUK
POPULATION**

TABEL: 10.4
TABLE:

PENDUDUK BERUMUR 15 TAHUN KE ATAS MENURUT PROVINSI DAN KEGIATAN SELAMA SEMINGGU YANG LALU
POPULATION 15 YEARS OF AGE AND OVER BY PROVINCE AND TYPE OF ACTIVITY DURING THE PREVIOUS WEEK
(FEBRUARI/FEBRUARY 2018)

Perkotaan + Perdesaan / Urban + Rural

Laki-laki + Perempuan / Male + Female

Provinsi Province	Angkatan Kerja/Economically Active					Bukan Angkatan Kerja/Not Economically Active					% Bekerja Terhadap Angkatan Kerja	% Angkatan Kerja Terhadap Penduduk Usia Kerja % Econo- mically Active To Working age Population
	Bekerja Working	Pengangguran Terbuka ¹⁾ Unemployment			Jumlah Angkatan Kerja Total Eco- nomically Active	Sekolah Attending School	Mengurus Rumah Tangga House Keeping	Lainnya Others	Jumlah Angkatan Kerja Total Not Econo- mically Active	Jumlah Total		
		Pernah Bekerja Ever Worked	Tdk Pernah Bekerja Never Worked	Jumlah Total								
		[3]	[4]	[5]							[7]	[8]
[1]	[2]	[3]	[4]	[5]	[6]	[7]	[8]	[9]	[10]	[11]	[12]	[13]
Nanggroe Aceh Darussalam	2 200 119	58 760	95 368	154 128	2 354 247	341 181	695 898	231 472	1 268 551	3 622 798	93,45	64,98
Sumatera Utara	6 823 195	204 667	199 292	403 959	7 227 154	893 984	1 344 885	384 948	2 623 817	9 850 971	94,41	73,36
Sumatera Barat	2 590 028	80 669	71 572	152 241	2 742 269	348 909	534 791	140 953	1 024 653	3 766 922	94,45	72,80
Riau	3 107 557	90 389	98 023	188 412	3 295 969	392 931	885 031	130 124	1 408 086	4 704 055	94,28	70,07
Jambi	1 778 964	32 205	35 261	67 466	1 846 430	197 429	457 678	89 607	744 714	2 591 144	96,35	71,26
Sumatera Selatan	4 193 020	82 619	92 839	175 458	4 368 478	473 030	985 514	153 593	1 612 137	5 980 615	95,98	73,04
Bengkulu	1 005 457	12 636	15 308	27 944	1 033 401	136 417	209 518	34 047	379 982	1 413 383	97,30	73,12
Lampung	4 205 457	110 877	79 565	190 442	4 395 899	433 656	1 040 555	165 217	1 639 428	6 035 327	95,67	72,84
Bangka Belitung	729 593	20 054	7 293	27 347	756 940	70 782	199 057	34 238	304 077	1 061 017	96,39	71,34
Kepulauan Riau	996 994	49 325	19 234	68 559	1 065 553	121 676	262 318	33 401	417 395	1 482 948	93,57	71,85
DKI Jakarta	5 139 085	212 664	77 454	290 118	5 429 203	581 125	1 480 393	346 479	2 407 997	7 837 200	94,66	69,27
Jawa Barat	20 916 457	1 281 202	576 223	1 857 425	22 773 882	2 974 698	7 927 201	2 007 303	12 909 202	35 683 084	91,84	63,82
Jawa Tengah	17 463 137	527 051	244 033	771 084	18 234 221	1 985 415	4 804 600	1 180 813	7 970 828	26 205 049	95,77	69,58
DI Yogyakarta	2 076 441	35 348	30 257	65 605	2 142 046	253 554	480 617	90 105	824 276	2 966 322	96,94	72,21
Jawa Timur	20 195 246	452 899	356 550	809 449	21 004 695	2 223 747	6 056 443	1 287 211	9 567 401	30 572 096	96,15	68,71
Banten	5 615 361	284 684	188 070	472 754	6 088 115	771 220	1 914 206	304 987	2 990 413	9 078 528	92,23	67,06
Bali	2 584 943	13 347	8 998	22 345	2 607 288	221 597	347 443	89 726	658 766	3 266 054	99,14	79,83
Nusa Tenggara Barat	2 375 811	50 418	32 792	83 210	2 459 021	278 836	672 756	111 011	1 062 603	3 521 624	96,62	69,83
Nusa Tenggara Timur	2 482 878	36 107	40 219	76 326	2 559 204	378 597	443 383	124 749	946 729	3 505 933	97,02	73,00
Kalimantan Barat	2 454 289	54 761	51 579	106 340	2 560 629	257 821	547 486	173 529	978 836	3 539 465	95,85	72,35
Kalimantan Tengah	1 352 813	20 689	23 727	44 416	1 397 229	140 712	339 450	37 402	517 564	1 914 793	96,82	72,97
Kalimantan Selatan	2 106 333	63 867	20 611	84 478	2 190 811	228 901	466 449	98 245	793 595	2 984 406	96,14	73,41
Kalimantan Timur	1 690 093	76 764	48 403	125 167	1 815 260	254 689	484 967	80 987	820 643	2 635 903	93,10	68,87
Kalimantan Utara	331 351	9 131	7 141	16 272	347 623	47 704	85 020	15 821	148 545	496 168	95,32	70,06
Sulawesi Utara	1 177 498	43 181	33 208	76 389	1 253 887	128 707	390 885	80 474	600 066	1 853 953	93,91	67,63
Sulawesi Tengah	1 520 304	24 497	25 585	50 082	1 570 386	154 642	360 382	57 546	572 570	2 142 956	96,81	73,28
Sulawesi Selatan	3 949 296	98 029	126 856	224 885	4 174 181	555 601	1 295 132	265 304	2 116 037	6 290 218	94,61	66,36
Sulawesi Tenggara	1 250 729	18 083	17 811	35 894	1 286 623	158 693	281 595	42 038	482 326	1 768 949	97,21	72,73
Gorontalo	599 844	13 958	8 593	22 551	622 395	64 350	144 596	22 410	231 356	853 751	96,38	72,90
Sulawesi Barat	647 032	7 743	8 501	16 244	663 276	68 128	160 296	35 515	263 939	927 215	97,55	71,53
Maluku	715 216	18 759	38 199	56 958	772 174	124 183	234 709	56 576	415 468	1 187 642	92,62	65,02
Maluku Utara	560 603	5 925	21 444	27 369	587 972	73 737	138 422	22 315	234 474	822 446	95,35	71,49
Papua Barat	435 023	11 012	15 117	26 129	461 152	72 814	95 099	20 539	188 452	649 604	94,33	70,99
Papua	1 797 668	8 876	44 942	53 818	1 851 486	193 332	243 493	44 072	480 897	2 332 383	97,09	79,38
Jumlah/Total	127 067 835	4 111 196	2 760 068	6 871 264	133 939 099	15 602 798	36 010 268	7 992 757	59 605 823	193 544 922	94,87	69,20

Catatan :

- 1) Mencari Pekerjaan
- 2) Mempersiapkan Usaha
- 3) Merasa Tidak Mungkin Mendapat Pekerjaan
- 4) Sudah Punya Pekerjaan Tetapi Belum Mulai Bekerja

Note :

- 1) Looking for Work
- 2) Establishing a New Business / Firm
- 3) Hopeless of Job
- 4) Have a Job in Future Start

**PENDUDUK
POPULATION**

TABEL: 10.5 PENDUDUK BERUMUR 15 TAHUN KE ATAS YANG BEKERJA SELAMA SEMINGGU YANG LALU
MENURUT PROVINSI DAN LAPANGAN PEKERJAAN UTAMA (17 KATEGORI)
TABLE: POPULATION 15 YEAR OF AGE AND OVER WHO WORKED DURING THE PREVIOUS WEEK
BY PROVINCE AND MAIN INDUSTRY (17 CATEGORIES)
(FEBRUARI/FEBRUARY 2018)

Perkotaan + Perdesaan / Urban + Rural

Laki-laki + Perempuan / Male + Female

Provinsi Province	Lapangan Pekerjaan Utama / Main Industry ¹⁾								
	A	B	C	D	E	F	G	H	I
[1]	[2]	[3]	[4]	[5]	[6]	[7]	[8]	[9]	[10]
Nanggroe Aceh Darussalam	961 767	21 664	142 570	8 908	2 938	144 390	330 982	67 320	87 417
Sumatera Utara	2 657 487	35 201	567 234	16 212	17 276	306 886	1 319 350	260 305	417 115
Sumatera Barat	946 096	42 091	245 894	9 152	1 455	108 216	448 418	92 248	195 750
Riau	1 194 881	27 131	218 934	7 043	12 250	146 737	558 445	126 466	149 853
Jambi	856 764	54 140	92 087	3 061	6 706	83 580	246 807	53 214	76 937
Sumatera Selatan	1 941 442	66 578	279 309	8 907	7 561	188 507	687 953	148 685	189 911
Bengkulu	520 964	25 874	61 466	1 476	2 284	37 525	131 605	22 428	32 720
Lampung	2 013 215	8 860	305 892	13 398	10 095	163 207	763 408	155 634	189 455
Bangka Belitung	219 345	82 352	60 163	2 524	2 476	31 308	130 825	16 990	30 948
Kepulauan Riau	113 373	8 046	152 817	1 600	2 265	66 844	180 940	58 342	72 508
DKI Jakarta	38 341	21 535	582 554	22 993	19 098	148 711	1 235 486	503 119	695 531
Jawa Barat	3 196 145	130 434	4 489 839	49 501	127 612	1 315 045	4 767 534	1 054 249	1 489 488
Jawa Tengah	4 764 303	70 196	3 753 517	47 536	55 205	1 228 974	3 260 590	530 084	1 216 846
DI Yogyakarta	419 946	21 248	399 756	3 510	2 141	115 770	367 385	62 898	165 502
Jawa Timur	6 675 530	109 143	3 119 018	43 018	72 275	1 284 313	3 663 221	567 343	1 382 980
Banten	857 836	6 265	1 206 834	16 941	26 710	285 360	1 086 375	357 095	319 426
Bali	469 721	5 400	440 296	3 729	4 143	164 912	510 207	57 602	342 651
Nusa Tenggara Barat	909 123	30 021	185 836	6 032	21 721	133 469	460 552	82 595	112 012
Nusa Tenggara Timur	1 455 828	29 947	160 353	3 081	3 283	82 637	236 782	98 499	21 222
Kalimantan Barat	1 303 474	59 458	171 828	3 067	1 551	130 021	301 483	61 917	105 643
Kalimantan Tengah	521 890	102 450	66 340	2 205	3 278	72 801	228 874	37 966	56 392
Kalimantan Selatan	741 231	79 837	171 837	7 157	4 783	74 576	368 590	82 257	148 042
Kalimantan Timur	348 247	120 502	104 309	10 045	3 390	74 680	324 380	60 155	147 300
Kalimantan Utara	80 917	10 940	9 958	1 918	1 006	10 446	66 811	17 495	18 461
Sulawesi Utara	324 841	40 922	86 391	7 628	459	93 596	237 312	81 560	61 818
Sulawesi Tengah	640 113	28 907	141 144	4 425	3 172	74 073	218 628	47 064	55 189
Sulawesi Selatan	1 617 680	41 647	304 224	22 990	9 544	236 673	652 232	136 237	154 251
Sulawesi Tenggara	490 972	32 545	110 955	5 682	2 914	74 953	200 103	43 183	43 689
Gorontalo	193 346	16 030	56 167	1 550	1 145	23 853	115 618	40 201	18 462
Sulawesi Barat	305 502	3 701	62 398	-	-	37 225	90 266	22 276	17 523
Maluku	307 151	6 853	54 219	2 838	2 126	21 705	78 867	43 330	27 786
Maluku Utara	223 372	21 383	47 880	1 579	818	31 757	83 782	25 696	12 538
Papua Barat	178 876	7 368	27 692	1 243	2 284	27 099	62 445	16 435	15 550
Papua	1 210 811	14 839	44 291	2 999	1 945	38 501	130 412	63 731	24 975
Jumlah/Total	38 700 530	1 383 508	17 924 002	343 948	435 909	7 058 350	23 546 668	5 094 619	8 095 891

Catatan :

- 1) A. Pertanian, Kehutanan, dan Perikanan
- B. Pertambangan dan Penggalian
- C. Industri Pengolahan
- D. Pengadaan Listrik dan Gas
- E. Pengadaan Air; Pengelolaan Sampah, Limbah, dan Daur Ulang
- F. Konstruksi
- G. Perdagangan Besar dan Eceran; Reparasi Mobil dan Sepeda Motor
- H. Transportasi dan Pergudangan
- I. Penyediaan Akomodasi dan Makan Minum

Note :

- 1) A. Agriculture, Forestry, and Fishing
- B. Mining and Quarrying
- C. Manufacturing
- D. Electricity and Gas
- E. Water Supply; Sewerage, Waste Management, and Remediation Activities
- F. Construction
- G. Wholesale and Retail Trade; Repair of Motor Vehicles and Motorcycles
- H. Transportation and Storage
- I. Accommodation and Food Service Activities

**PENDUDUK
POPULATION**

TABEL: 10.5 PENDUDUK BERUMUR 15 TAHUN KE ATAS YANG BEKERJA SELAMA SEMINGGU YANG LALU
MENURUT PROVINSI DAN LAPANGAN PEKERJAAN UTAMA (17 KATEGORI)
POPULATION 15 YEAR OF AGE AND OVER WHO WORKED DURING THE PREVIOUS WEEK
BY PROVINCE AND MAIN INDUSTRY (17 CATEGORIES)
(FEBRUARI/FEBRUARY 2018)

Provinsi Province	Lapangan Pekerjaan Utama / Main Industry ¹⁾								Jumlah Total
	J	K	L	M, N	O	P	Q	R, S, T, U	
	[11]	[12]	[13]	[14]	[15]	[16]	[17]	[18]	
Nanggroe Aceh Darussalam	7 455	13 362	-	9 863	127 611	145 044	64 144	64 684	2 200 119
Sumatera Utara	33 097	44 238	2 790	56 702	317 022	360 758	117 911	293 611	6 823 195
Sumatera Barat	20 988	21 915	1 176	20 444	130 566	166 671	65 023	73 925	2 590 028
Riau	19 162	17 582	1 115	31 533	190 452	225 924	55 236	124 813	3 107 557
Jambi	5 508	16 351	1 072	13 197	105 181	97 829	22 861	43 669	1 778 964
Sumatera Selatan	20 423	22 452	4 054	31 806	151 692	221 506	65 379	156 855	4 193 020
Bengkulu	4 270	6 882	3 498	4 316	61 255	52 496	12 121	24 277	1 005 457
Lampung	26 007	14 188	-	20 356	146 600	177 546	43 187	154 409	4 205 457
Bangka Belitung	9 548	7 548	1 341	9 118	38 933	33 137	13 136	39 901	729 593
Kepulauan Riau	5 100	12 870	2 872	22 997	143 207	57 887	24 482	70 844	996 994
DKI Jakarta	102 856	186 445	65 187	229 150	246 458	237 539	101 699	702 383	5 139 085
Jawa Barat	292 502	416 961	88 803	360 486	541 750	994 477	369 226	1 232 405	20 916 457
Jawa Tengah	75 862	223 765	23 070	119 864	397 494	681 586	197 225	817 020	17 463 137
DI Yogyakarta	29 408	38 792	1 892	63 004	66 438	130 288	45 609	142 854	2 076 441
Jawa Timur	124 163	261 890	19 831	175 428	543 926	960 059	242 169	950 939	20 195 246
Banten	88 973	115 970	36 143	181 131	270 987	277 070	73 920	408 325	5 615 361
Bali	15 438	64 622	7 549	42 293	143 951	123 547	55 930	132 952	2 584 943
Nusa Tenggara Barat	6 231	21 848	-	18 769	118 773	147 058	29 585	92 186	2 375 811
Nusa Tenggara Timur	9 362	16 195	649	8 833	136 998	135 209	43 785	40 215	2 482 878
Kalimantan Barat	12 746	9 332	1 736	8 670	70 622	90 910	40 345	81 486	2 454 289
Kalimantan Tengah	10 479	6 559	462	12 611	109 380	68 702	16 455	35 969	1 352 813
Kalimantan Selatan	13 670	25 194	1 733	22 625	96 238	123 669	37 920	106 974	2 106 333
Kalimantan Timur	11 538	20 307	1 045	46 711	156 868	108 295	44 262	108 059	1 690 093
Kalimantan Utara	1 670	8 158	-	4 821	50 371	19 148	10 906	18 325	331 351
Sulawesi Utara	10 269	15 725	-	8 405	78 156	47 888	19 515	63 013	1 177 498
Sulawesi Tengah	4 090	12 523	-	5 963	127 186	75 449	27 791	54 587	1 520 304
Sulawesi Selatan	15 245	41 745	801	28 630	262 878	253 103	76 317	95 099	3 949 296
Sulawesi Tenggara	6 064	6 410	1 580	2 578	114 667	69 010	23 332	22 092	1 250 729
Gorontalo	3 433	5 687	-	3 733	42 789	42 596	7 763	27 471	599 844
Sulawesi Barat	2 536	2 066	-	2 047	44 113	31 131	13 264	12 984	647 032
Maluku	1 767	5 695	-	3 056	63 526	61 164	16 067	19 066	715 216
Maluku Utara	2 650	2 454	-	4 506	52 775	28 750	7 432	13 231	560 603
Papua Barat	1 257	892	-	4 149	51 493	23 195	6 664	8 381	435 023
Papua	4 606	9 074	-	5 116	147 701	41 493	22 852	34 322	1 797 668
Jumlah/Total	998 373	1 695 697	268 399	1 582 911	5 348 057	6 310 134	2 013 513	6 267 326	127 067 835

Catatan :

- 1) J. Informasi dan Komunikasi
K. Jasa Keuangan dan Asuransi
L. Real Estat
M, N. Jasa Perusahaan
O. Administrasi Pemerintahan, Pertahanan, dan Jaminan Sosial Wajib
P. Jasa Pendidikan
Q. Jasa Kesehatan dan Kegiatan Sosial
R, S, T, U. Jasa Lainnya

Note :

- 1) J. Information and Communication
K. Financial and Insurance Activities
L. Real Estate Activities
M, N. Business Activities
O. Public Administration and Defence; Compulsory Social Security
P. Education
Q. Human Health and Social Work Activities
R, S, T, U. Other Services Activities

Lanjutan/Continued
Laki-laki + Perempuan / Male + Female

**PENDUDUK
POPULATION**

TABEL: 10.6 **PENDUDUK BERUMUR 15 TAHUN KE ATAS YANG BEKERJA SELAMA SEMINGGU YANG LALU
MENURUT PROVINSI DAN STATUS PEKERJAAN UTAMA
POPULATION 15 YEAR OF AGE AND OVER WHO WORKED DURING THE PREVIOUS WEEK
BY PROVINCE AND MAIN EMPLOYMENT STATUS
(FEBRUARI/FEBRUARY 2018)**

Perkotaan + Perdesaan / Urban + Rural

Laki-laki + Perempuan / Male + Female

Provinsi Province	Status Pekerjaan Utama / Main Employment Status ¹⁾							Jumlah Total
	1	2	3	4	5	6	7	
[1]	[2]	[3]	[4]	[5]	[6]	[7]	[8]	[9]
Nanggroe Aceh Darussalam	503 515	331 956	100 977	732 966	111 679	68 784	350 242	2 200 119
Sumatera Utara	1 163 152	1 279 129	241 229	2 339 037	198 783	295 610	1 306 255	6 823 195
Sumatera Barat	532 967	514 855	113 749	814 976	113 204	77 607	422 670	2 590 028
Riau	609 288	433 528	150 401	1 272 201	170 632	87 819	383 688	3 107 557
Jambi	354 999	269 715	92 688	650 238	84 200	49 027	278 097	1 778 964
Sumatera Selatan	811 170	657 637	147 764	1 541 383	95 354	133 475	806 237	4 193 020
Bengkulu	203 761	212 352	25 982	259 340	68 366	42 189	193 467	1 005 457
Lampung	808 931	904 555	128 020	1 002 490	289 973	224 377	847 111	4 205 457
Bangka Belitung	165 256	86 475	44 280	328 446	12 067	20 735	72 334	729 593
Kepulauan Riau	221 784	66 173	41 593	584 606	6 438	23 890	52 510	996 994
DKI Jakarta	940 595	276 351	193 492	3 258 307	-	172 370	297 970	5 139 085
Jawa Barat	4 232 396	2 539 263	903 032	9 372 748	863 753	1 335 976	1 669 289	20 916 457
Jawa Tengah	3 209 622	3 001 745	627 893	6 355 365	719 317	1 234 198	2 314 997	17 463 137
DI Yogyakarta	311 222	343 256	84 770	920 327	37 110	108 275	271 481	2 076 441
Jawa Timur	3 464 945	3 821 673	714 976	6 789 421	918 483	1 163 758	3 321 990	20 195 246
Banten	925 818	558 345	174 576	2 927 787	246 401	284 960	497 474	5 615 361
Bali	404 270	439 548	103 318	1 140 488	19 617	127 621	350 081	2 584 943
Nusa Tenggara Barat	395 606	549 216	51 457	625 373	107 274	148 482	498 403	2 375 811
Nusa Tenggara Timur	329 805	715 895	39 779	532 499	49 542	51 035	764 323	2 482 878
Kalimantan Barat	431 987	462 003	75 839	830 369	66 434	76 989	510 668	2 454 289
Kalimantan Tengah	270 157	214 134	53 173	554 486	21 942	31 176	207 745	1 352 813
Kalimantan Selatan	509 664	359 803	64 043	761 569	22 713	40 222	348 319	2 106 333
Kalimantan Timur	283 981	185 701	80 371	897 575	17 986	52 954	171 525	1 690 093
Kalimantan Utara	62 046	33 857	15 308	170 257	4 599	7 081	38 203	331 351
Sulawesi Utara	304 238	156 615	40 153	410 581	50 148	90 303	125 460	1 177 498
Sulawesi Tengah	282 850	304 780	69 505	419 036	83 740	87 964	272 429	1 520 304
Sulawesi Selatan	729 088	851 601	131 787	1 243 940	106 067	137 402	749 411	3 949 296
Sulawesi Tenggara	239 693	269 565	48 957	382 551	22 575	41 252	246 136	1 250 729
Gorontalo	139 048	97 590	24 472	201 403	34 519	25 825	76 987	599 844
Sulawesi Barat	128 771	127 604	19 926	181 159	16 551	28 997	144 024	647 032
Maluku	196 541	124 199	10 193	228 590	9 618	21 024	125 051	715 216
Maluku Utara	108 134	118 756	21 711	175 337	8 444	22 750	105 471	560 603
Papua Barat	91 531	92 697	11 538	139 591	3 003	12 622	84 041	435 023
Papua	248 548	537 580	26 386	376 611	1 812	13 028	593 703	1 797 668
Jumlah/Total	23 615 379	20 938 152	4 673 338	48 421 053	4 582 344	6 339 777	18 497 792	127 067 835

Catatan :

Note :

- 1) 1. Berusaha Sendiri
2. Berusaha Dibantu Buruh Tidak Tetap / Buruh Tidak Dibayar
3. Berusaha Dibantu Buruh Tetap / Buruh Dibayar
4. Buruh / Karyawan / Pegawai
5. Pekerja Bebas di Pertanian
6. Pekerja Bebas di Non Pertanian
7. Pekerja Keluarga Tak Dibayar

- 1) 1. Own Account Workers
2. Employed Assisted By Temporary Worker / Unpaid Worker
3. Employer Assisted By Permanent Worker
4. Employee
5. Casual Employee in Agriculture
6. Casual Employee Not in Agriculture
7. Unpaid Family Worker

**PENDUDUK
POPULATION**

**TABEL: 10.7
TABLE:**

**PENDUDUK BERUMUR 15 TAHUN KE ATAS YANG BEKERJA SELAMA SEMINGGU YANG LALU MENURUT
JAM KERJA PADA PEKERJAAN UTAMA DAN LAPANGAN PEKERJAAN UTAMA (17 KATEGORI)
POPULATION 15 YEAR OF AGE AND OVER WHO WORKED DURING THE PREVIOUS WEEK
BY TOTAL WORKING HOURS ON MAIN JOB AND MAIN INDUSTRY (17 CATEGORIES)
(FEBRUARI/FEBRUARY 2018)**

Perkotaan + Perdesaan / *Urban + Rural*

Laki-laki + Perempuan / *Male + Female*

Jumlah jam kerja pada pekerjaan utama <i>Total working hours on main job</i>	Lapangan Pekerjaan Utama / <i>Main Industry</i> ¹⁾								
	A	B	C	D	E	F	G	H	I
[1]	[2]	[3]	[4]	[5]	[6]	[7]	[8]	[9]	[10]
0 ²⁾	1 043 806	57 665	414 225	2 534	14 186	217 614	393 949	132 733	203 441
1 - 4	751 056	4 836	131 597	545	6 122	6 676	191 100	20 495	45 335
5 - 9	2 466 273	23 021	389 667	12 281	11 707	75 817	626 707	91 939	199 028
10 - 14	3 951 639	20 286	636 172	1 189	21 205	50 779	867 021	122 393	326 507
15 - 19	3 493 074	36 685	569 365	3 953	21 747	134 989	787 507	149 115	235 880
20 - 24	5 795 462	53 687	1 048 450	24 926	38 874	261 568	1 356 247	286 845	473 690
25 - 34	7 886 579	157 819	1 720 761	19 201	54 406	488 845	2 107 655	532 780	758 989
35 - 44	7 793 532	331 456	5 250 686	140 582	144 474	1 553 132	4 572 912	1 126 268	1 621 050
45 - 54	3 523 212	353 919	5 527 714	92 892	72 361	3 272 827	5 459 701	1 155 564	1 785 810
55 - 59	996 869	115 968	982 885	23 408	20 390	663 968	1 918 863	375 022	619 061
60 - 74	803 227	177 607	1 027 208	19 925	18 316	302 021	3 596 592	832 571	1 250 203
75 +	195 801	50 559	225 272	2 512	12 121	30 114	1 668 414	268 894	576 897
Jumlah / Total	38 700 530	1 383 508	17 924 002	343 948	435 909	7 058 350	23 546 668	5 094 619	8 095 891

Catatan

- 1) A. Pertanian, Kehutanan, dan Perikanan
- B. Pertambangan dan Penggalian
- C. Industri Pengolahan
- D. Pengadaan Listrik dan Gas
- E. Pengadaan Air; Pengelolaan Sampah, Limbah, dan Daur Ulang
- F. Konstruksi
- G. Perdagangan Besar dan Eceran; Reparasi Mobil dan Sepeda Motor
- H. Transportasi dan Pergudangan
- I. Penyediaan Akomodasi dan Makan Minum
- 2) Sementara Tidak Bekerja

Note :

- 1) A. *Agriculture, Forestry, and Fishing*
- B. *Mining and Quarrying*
- C. *Manufacturing*
- D. *Electricity and Gas*
- E. *Water Supply; Sewerage, Waste Management, and Remediation Activities*
- F. *Construction*
- G. *Wholesale and Retail Trade; Repair of Motor Vehicles and Motorcycles*
- H. *Transportation and Storage*
- I. *Accommodation and Food Service Activities*
- 2) *Temporarily Not Working.*

**PENDUDUK
POPULATION**

TABEL: 10.7 PENDUDUK BERUMUR 15 TAHUN KE ATAS YANG BEKERJA SELAMA SEMINGGU YANG LALU MENURUT
TABLE: JAM KERJA PADA PEKERJAAN UTAMA DAN LAPANGAN PEKERJAAN UTAMA (17 KATEGORI)
POPULATION 15 YEAR OF AGE AND OVER WHO WORKED DURING THE PREVIOUS WEEK
BY TOTAL WORKING HOURS ON MAIN JOB AND MAIN INDUSTRY (17 CATEGORIES)
(FEBRUARI/FEBRUARY 2018)

Lanjutan/Continued
Laki-laki + Perempuan / Male + Female

Perkotaan + Perdesaan / Urban + Rural

Jumlah jam kerja pada pekerjaan utama <i>Total working hours on main job</i>	Lapangan Pekerjaan Utama / <i>Main Industry</i> ¹⁾								Jumlah <i>Total</i>
	J	K	L	M, N	O	P	Q	R, S, T, U	
[1]	[11]	[12]	[13]	[14]	[15]	[16]	[17]	[18]	[19]
0 ²⁾	9 451	9 585	19 271	28 936	75 051	88 162	38 338	127 942	2 876 889
1 - 4	4 182	-	32 465	15 067	19 180	35 047	22 245	198 147	1 484 095
5 - 9	20 840	3 042	24 315	36 379	34 670	174 247	39 515	355 685	4 585 133
10 - 14	42 022	10 461	19 409	54 680	52 489	284 608	41 366	418 143	6 920 369
15 - 19	6 027	18 584	5 238	28 773	70 777	367 719	38 655	345 511	6 313 599
20 - 24	32 991	26 359	684	110 320	179 745	605 666	61 222	445 790	10 802 526
25 - 34	97 145	95 714	5 809	127 198	709 845	1 636 308	230 902	729 435	17 359 391
35 - 44	292 242	775 446	58 828	552 064	3 098 664	2 407 811	886 971	1 162 865	31 768 983
45 - 54	260 613	572 659	53 188	369 185	690 256	604 383	512 624	1 070 101	25 377 009
55 - 59	63 718	67 414	13 965	57 472	139 688	33 835	50 847	402 525	6 545 898
60 - 74	110 864	106 087	35 227	157 727	196 192	58 487	69 469	711 579	9 473 302
75 +	58 278	10 346	-	45 110	81 500	13 861	21 359	299 603	3 560 641
Jumlah / <i>Total</i>	998 373	1 695 697	268 399	1 582 911	5 348 057	6 310 134	2 013 513	6 267 326	127 067 835

Catatan

- 1) J. Informasi dan Komunikasi
K. Jasa Keuangan dan Asuransi
L. Real Estat
M, N. Jasa Perusahaan
O. Administrasi Pemerintahan, Pertahanan, dan Jaminan Sosial Wajib
P. Jasa Pendidikan
Q. Jasa Kesehatan dan Kegiatan Sosial
R, S, T, U. Jasa Lainnya
2) Sementara Tidak Bekerja

Note :

- 1) J. Information and Communication
K. Financial and Insurance Activities
L. Real Estate Activities
M, N. Business Activities
O. Public Administration and Defence; Compulsory Social Security
P. Education
Q. Human Health and Social Work Activities
R, S, T, U. Other Services Activities
1. Accommodation and Food Service Activities
2) Temporarily Not Working.

**PENDUDUK
POPULATION**

TABEL: 10.8
TABLE:

**PENDUDUK BERUMUR 15 TAHUN KE ATAS YANG BEKERJA SELAMA SEMINGGU YANG LALU MENURUT
JENIS PEKERJAAN UTAMA DAN PENDIDIKAN TERTINGGI YANG DITAMATKAN
POPULATION 15 YEARS OF AGE AND OVER WHO WORKED DURING THE PREVIOUS WEEK
BY MAIN OCCUPATION AND EDUCATIONAL ATTAINMENT
(FEBRUARI/FEBRUARY 2018)**

Perkotaan + Perdesaan / Urban + Rural

Laki-laki + Perempuan / Male + Female

Jenis Pekerjaan Utama <i>Main Occupation</i>	Tdk/blm pernah sekolah <i>No Schooling</i>	Tdk/blm Tamat SD <i>Did not Complete/ Not yet Completed Primary School</i>	Pendidikan Tertinggi yang Ditamatkan / <i>Educational Attainment</i>							Jumlah <i>Total</i>
			Sekolah Dasar <i>Primary School</i>	S L T P <i>Junior High School</i>	S M T A <i>Senior High School</i>		Diploma I / II / III <i>Diploma I / II / III Academy</i>	Universitas <i>University</i>		
					Umum <i>General</i>	Kejuruan <i>Vocational</i>				
[1]	[2]	[3]	[4]	[5]	[7]	[8]	[10]	[11]	[12]	
0/1	10 619	61 361	165 702	235 387	1 151 515	829 168	1 216 895	5 413 352	9 083 999	
2	2 325	1 680	98 779	116 894	352 386	204 843	101 167	743 727	1 621 801	
3	1 460	26 495	165 069	304 958	2 135 814	1 601 109	772 894	2 733 620	7 741 419	
4	265 056	2 374 559	5 255 409	4 866 783	5 118 881	3 145 221	615 099	1 274 586	22 915 594	
5	173 226	1 005 886	1 963 832	1 741 323	1 394 365	1 020 764	164 699	382 527	7 846 622	
6	2 741 555	9 260 676	14 327 300	6 403 650	3 360 866	1 390 424	161 810	378 741	38 025 022	
7/8/9	481 487	4 360 873	10 157 446	8 956 453	6 779 088	5 817 546	441 625	624 326	37 618 844	
X/00	8 848	58 233	145 820	252 718	1 026 137	535 517	25 166	162 095	2 214 534	
Jumlah / Total	3 684 576	17 149 763	32 279 357	22 878 166	21 319 052	14 544 592	3 499 355	11 712 974	127 067 835	

Catatan :

- 0/1. Tenaga Profesional, Teknisi dan yang Sejenis
2. Tenaga Kepemimpinan dan Ketatalaksanaan
3. Tenaga Tata Usaha dan yang Sejenis
4. Tenaga Usaha Penjualan
5. Tenaga Usaha Jasa
6. Tenaga Usaha Pertanian, Kehutanan, Perburuan dan Perikanan
- 7/8/9. Tenaga Produksi, Operator Alat-Alat Angkutan dan Pekerja Kasar
- X/00 Lainnya

Note :

- 0/1. Professional, Technical and Related Workers
2. Administrative and Managerial Workers
3. Clerical and Related Workers
4. Sales Workers
5. Service Workers
6. Agriculture, Animal Husbandry, Forestry Workers, Fishermen and Hunters
- 7/8/9. Production and Related Workers, Transport Equipment Operators and Laborers
- X/00 Others

INDIKATOR EKONOMI

Economic Indicators

Indikator Ekonomi merupakan publikasi BPS yang diterbitkan setiap bulan. Publikasi ini pertama kali terbit pada bulan Januari 1970 dengan isi yang masih sederhana. Secara bertahap, seiring perkembangan keadaan dan kebutuhan, publikasi ini menyajikan data yang semakin beragam untuk memenuhi tuntutan yang ada. Publikasi ini secara khusus menyajikan statistik yang merupakan indikator ekonomi Indonesia. Aspek ekonomi yang disajikan antara lain: indeks harga konsumen, indeks harga perdagangan besar, nilai tukar valuta, keuangan dan perbankan, penanaman modal, neraca pembayaran, pendapatan nasional, ekspor dan impor, perhubungan, perhotelan dan pariwisata, produksi pertanian, produksi bahan tambang serta penduduk.

April
April 2018

Economics Indicators Bulletins is a publication of BPS-Statistics Indonesia which is published monthly. The first publication was established on January 1970 with simple contents. In line with the current condition and data needed, this publication was containing more various and actual data appropriate with the demand. Especially, this publication provide statistical that describe Indonesia Economic Indicators. Economic aspect that is provide are; consumer price indices, wholesale price indices, currency exchange, finances and banking, capital investment, balance of payments, national income, export and import, transportation, hotel and tourism, agriculture production, mineral production and population.



BADAN PUSAT STATISTIK
BPS-Statistics Indonesia

Jl. dr. Sutomo No. 6-8 Jakarta 10710

Telp.: (021) 3841195, 3842508, 3810291-4, Fax.: (021) 3857046

Homepage: <http://www.bps.go.id> E-mail: bps@bps.go.id

ISSN 0126-2319

