

KECAMATAN CANGKUANG DALAM ANGKA 2018



<https://bps.bandung.go.id>



**BADAN PUSAT STATISTIK
KABUPATEN BANDUNG**

KECAMATAN CANGKUANG 2018 DALAM ANGKA



Kecamatan Cangkung dalam Angka 2018

No. Publikasi/Publication Number: 1823

Katalog/Catalog: 1102001.3204.161

Ukuran Buku/Book Size: 14,8 cm x 21 cm

Jumlah Halaman/Number of Pages: xiii + 80 halaman /pages

Naskah/Manuscript:

Adisty Septiyani, S.Si (Staf Seksi Nerwilis)

Gambar Kover oleh/Cover Designed by:

Adisty Septiyani, S.Si (Staf Seksi Nerwilis)

Diterbitkan oleh/Published by:

© BPS Kabupaten Bandung/BPS-Statistics of Bandung Regency

Dilarang mengumumkan, mendistribusikan, mengomunikasikan, dan/atau menggandakan sebagian atau seluruh isi buku ini untuk tujuan komersial tanpa izin tertulis dari Badan Pusat Statistik

Prohibited to announce, distribute, communicate, and/or copy part or all of this book for commercial purpose without permission from BPS-Statistics Indonesia

**PETA
KECAMATAN CANGKUANG**

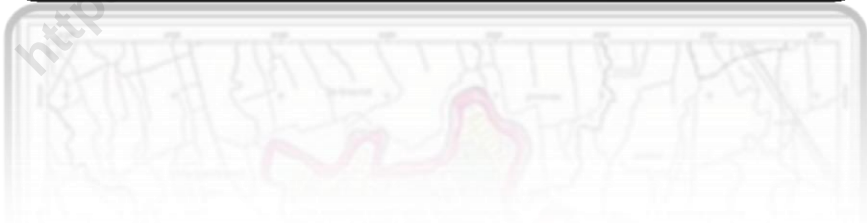
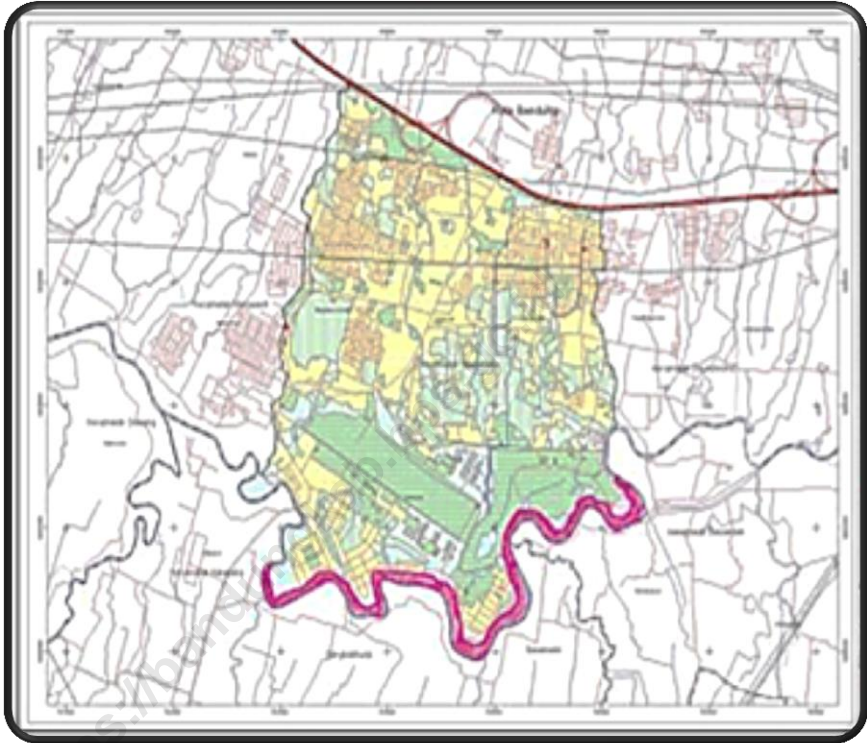

KEPALA BPS KABUPATEN BANDUNG
CHIEF STATISTICIAN OF BANDUNG REGENCY



R u s l a n



KATA PENGANTAR

Puji syukur kehadirat Allah SWT, karena atas segala limpahan Rahmat dan Karunia-Nya publikasi "Kecamatan Canguang Dalam Angka Tahun 2018" ini dapat diterbitkan. Buku ini menyajikan data dasar yang merupakan data hasil kegiatan Badan Pusat Statistik dan data sektoral yang dikumpulkan dari berbagai sumber baik Pemerintah seperti Kecamatan, Desa, Dinas, Instansi, Lembaga dan lainnya yang seluruh kegiatannya berada dalam lingkup wilayah Kecamatan Pangalengan. Melalui publikasi ini pula dapat dilihat gambaran umum tentang keadaan geografis, ciri dan keadaan sosial ekonomi penduduk, serta perekonomiannya.

Publikasi Kecamatan Canguang Dalam Angka ditampilkan dalam bentuk tabel-tabel dan grafik serta analisa diskriptif yang mudah dibaca oleh pengguna data, sehingga diharapkan informasi yang terangkum dapat bermanfaat bagi para pengguna. Publikasi ini setiap tahunnya disempurnakan secara bertahap, baik dari penyajian tabel-tabelnya maupun kelengkapan datanya. Namun demikian, kualitas dan ketersediaan datanya bergantung dari Kecamatan, Desa dan Dinas/Instansi/Lembaga terkait sebagai nara sumber.

Kami menyadari dalam publikasi ini terdapat kekurangan terutama dari segi penyajian maupun keragaman datanya, untuk itu segala saran dan masukan sangat diharapkan untuk perbaikan publikasi yang akan datang. Akhirnya, atas bantuan dan kerjasama dari berbagai pihak hingga terwujudnya publikasi ini kami menyampaikan penghargaan yang setinggi-tingginya dan ucapan terima kasih yang tak terhingga. Semoga buku ini bermanfaat bagi para pengguna data.

Soreang, 26 September 2018

Kepala BPS Kabupaten Bandung,



R u s l a n

	Uraian	Halaman
4.4	Sosial Lainnya	34
5	Pertanian	39
5.1	Peternakan	41
6	Industri	43
6.1	Industri	45
7	Perdagangan	47
7.1	Perdagangan	49
8	Komunikasi dan Pariwisata	53
8.1	Komunikasi	55
8.2	Pariwisata	56
9	Keuangan	67
9.1	Keuangan	69
10	Perumahan	77
10.1	Perumahan	79

DAFTAR TABEL

Tabel	Judul	Halaman
1.1.1	Luas Wilayah Menurut Desa di Kecamatan Cangkuang, 2017	3
1.1.2	Ketinggian Letak (altitude) Lokasi Kegiatan Pemerintahan Desa dari Permukaan Air Laut (dpal) di Kecamatan Cangkuang, 2017	4
1.1.3	Jarak Antar Desa Menuju Kecamatan Cangkuang dan Menuju Pemerintahan Kabupaten Bandung, 2017	5
1.2.1	Suhu Rata-Rata Harian Menurut Desa di Kecamatan Cangkuang, 2016	6
2.1.1	Jumlah RW dan RT Menurut Desa di Kecamatan Cangkuang, 2017	9
3.1.1	Jumlah Penduduk, Rasio Jenis Kelamin dan Kepadatan Penduduk di Kecamatan Cangkuang, 2015-2017	13
3.1.2	Jumlah Keluarga, Keluarga Pertanian dan Keluarga yang Anggota Keluarganya Menjadi Buruh Tani di Kecamatan Cangkuang pada 1 Januari 2018	14
3.1.3	Jumlah Kelahiran Selama Tahun 2016 di Kecamatan Cangkuang	15
3.2.1	Jumlah Penduduk yang Bekerja Sebagai TKI di Luar Negeri di Kecamatan Cangkuang, 2017	16
4.1.1	Jumlah Sekolah, Murid, Guru, dan Rasio Murid-Guru Sekolah Dasar (SD) Menurut Desa di Kecamatan Cangkuang, 2017	19
4.1.2	Jumlah Sekolah, Murid, Guru, dan Rasio Murid-Guru Madrasah Ibtidaiyah (MI) Menurut Desa di Kecamatan Cangkuang, 2016	20
4.1.3	Jumlah Sekolah, Murid, Guru, dan Rasio Murid-Guru Sekolah Menengah Pertama (SMP) Menurut Desa di Kecamatan	21

Tabel	Judul	Halaman
	Cangkuang, 2017	
4.1.4	Jumlah Sekolah, Murid, Guru, dan Rasio Murid-Guru Sekolah Madrasah Tsanawiyah (MTS) Menurut Desa di Kecamatan Cangkuang, 2016	22
4.1.5	Jumlah Sekolah, Murid, Guru, dan Rasio Murid-Guru Sekolah Menengah Atas (SMA) Menurut Desa di Kecamatan Cangkuang, 2017	23
4.1.6	Jumlah Sekolah, Murid, Guru, dan Rasio Murid-Guru Madrasah Aliyah (MA) Menurut Desa di Kecamatan Cangkuang, 2016	24
4.1.7	Jumlah Sekolah, Murid, Guru, dan Rasio Murid-Guru Sekolah Menengah Kejuruan (SMK) Menurut Desa di Kecamatan Cangkuang, 2017	25
4.1.8	Jumlah Sekolah, Murid, Guru, dan Rasio Murid-Guru Pondok Pesantren Menurut Desa di Kecamatan Cangkuang, 2016	26
4.1.9	Jumlah Sekolah, Murid, Guru, dan Rasio Murid-Guru Sekolah Luar Biasa (SLB) Menurut Desa di Kecamatan Cangkuang, 2017	27
4.2.1	Jumlah Sarana Kesehatan per Desa di Kecamatan Cangkuang, 2017	28
4.2.2	Jumlah Tenaga Kesehatan yang Tinggal di Desa di Kecamatan Cangkuang, 2017	30
4.2.3	Jumlah PUS dan Peserta KB Aktif per Desa di Kecamatan Cangkuang, Tahun 2017	31
4.3.1	Jumlah Penduduk Menurut Agama di Kecamatan Cangkuang, 2016	32
4.3.2	Jumlah Sarana Peribadatan per Desa di Kecamatan Cangkuang Tahun 2017	33
4.4.1	Jumlah Penyandang Masalah Kesejahteraan Sosial di Kecamatan Cangkuang, 2017	34

Tabel	Judul	Halaman
4.4.2	Jumlah Hansip dan BABINSA (Bantuan Bintara Desa) di Kecamatan Cangkuang, 2017	36
4.4.3	Jumlah Lembaga Kemasyarakatan Desa di Kecamatan Cangkuang, 2017	37
5.1.1	Jumlah Ternak Besar dan Kecil per Desa di Kecamatan Cangkuang, 2016	41
6.1.1	Jumlah Industri Kecil dan Mikro Menurut Desa di Kecamatan Cangkuang, 2017	45
7.1.1	Jumlah Pasar Menurut Jenis, per Desa di Kecamatan Cangkuang, 2017	49
7.1.2	Jumlah Bengkel Mobil, Motor, Alat Elektronik dan Usaha Fotokopi, per Desa di Kecamatan Cangkuang, 2016	50
7.1.3	Jumlah Tempat Pangkas Rambut, Salon dan Persewaan Alat Pesta, per Desa/Desa di Kecamatan Cangkuang, 2016	51
8.1.1	Jumlah Sarana Komunikasi per Desa di Kecamatan Cangkuang Tahun 2016	55
8.2.1	Jumlah Hotel dan Akomodasi Lainnya per Desa di Kecamatan Cangkuang Tahun 2017	56
8.2.2	Jumlah Hotel Menurut Desa di Kecamatan Cangkuang, 2017	58
8.2.3	Jumlah Hotel Non Bintang dan Akomodasi Lainnya Menurut Desa di Kecamatan Cangkuang, 2017	59
8.2.4	Jumlah Warung/Kedai dan Restoran/Rumah Makan/Kafe Menurut Desa di Kecamatan Cangkuang 2017	60
8.2.5	Jumlah Sarana Pariwisata dan Rekreasi per Desa di Kecamatan Cangkuang, 2016	61
8.2.6	Jumlah Fasilitas/Lapangan Olahraga per Desa di Kecamatan Cangkuang, 2016	63
9.1.1	Pendapatan Desa (Juta Rupiah) di Kecamatan Cangkuang, 2017	69

Tabel	Judul	Halaman
9.1.2	Pengeluaran Desa (Juta Rupiah) di Kecamatan Cangkuang, 2017	71
9.1.3	Penerimaan PBB per Desa (000 RUPIAH) di Kecamatan Cangkuang, 2016	73
9.1.4	Jumlah Lembaga Keuangan per Desa di Kecamatan Cangkuang, 2017	74
9.1.5	Jumlah Sarana Lembaga Keuangan per Desa di Kecamatan Cangkuang, 2017	75
10.1.1	Jumlah Keluarga Pengguna Listrik di Kecamatan Cangkuang Tahun 2017	77
10.1.2	Jumlah Permukiman di Bantaran Sungai, di Kecamatan Cangkuang Tahun 2017	78
10.1.3	Jumlah Permukiman di Bawah Sutet, di Kecamatan Cangkuang, 2017	79
10.1.4	Jumlah Permukiman Kumuh di Kecamatan Cangkuang, 2017	80

<https://bandungkab.bps.go.id>



1.1 GEOGRAFI

Tabel 1.1.1 Luas Wilayah Menurut Desa di Kecamatan Cangkuang, 2017

Desa	Luas (km ²)	Persentase
(1)	(2)	(3)
1 Jatisari	3,38	13
2 Nagrak	3,16	13
3 Bandasari	6,17	25
4 Pananjung	3,93	16
5 Ciluncat	2,37	9
6 Cangkuang	3,38	13
7 Tanjungsari	2,67	11
Kecamatan Cangkuang	25,06	100

Sumber: Pendataan Potensi Desa 2018

Tabel 1.1.2 Ketinggian Letak (*altitude*) Lokasi Kegiatan Pemerintahan Desa dari Permukaan Air Laut (dpl) di Kecamatan Cangkuang, 2017

Desa	Tinggi
(1)	(2)
1 Jatisari	771
2 Nagrak	722
3 Bandasari	767
4 Pananjung	749
5 Ciluncat	728
6 Cangkuang	715
7 Tanjungsari	693

Sumber: Pendataan Potensi Desa 2018

Tabel 1.1.3 Jarak Antar Desa Menuju Kecamatan Cangkuang dan Menuju Pemerintahan Kabupaten Bandung, 2017

Dari		Menuju (Km.) :		
		Pemerintah Kab. Bandung	Pemerintah Prov. Jawa Barat	Pemerintah Negara (Ibukota)
(1)	(2)	(3)	(4)	(5)
1	Jatisari	5	31	150
2	Nagrak	16	34	190
3	Bandasari	9	27	140
4	Pananjung	5	30	180
5	Ciluncat	5	28	245
6	Cangkuang	5	26	150
7	Tanjungsari	8	29	152

Sumber : Profil Desa

1.2. IKLIM

Tabel 1.2.1 Suhu Rata-Rata Harian Menurut Desa di Kecamatan Cangkuang, 2016

Desa	Temperatur (°C)		
	Rata-Rata	Maksimum	Minimum
[1]	[2]	[3]	[4]
Jatisari	28	30	26
Nagrak	30	*)	*)
Bandasari	28	30	26
Pananjung	28	30	26
Ciluncat	28	30	26
Cangkuang	30	*)	*)
Tanjungsari	30	*)	*)
Rata-rata 2016			

Keterangan: *) Data Tidak Tersedia
 Sumber: Profil Desa

<https://bandungkab.bps.go.id>



2.1. WILAYAH ADMINISTRATIF

Tabel 2.1.1 Jumlah RW dan RT Menurut Desa di Kecamatan Cangkuang, 2017

Desa	RT	RW
(1)	(2)	(3)
1 Jatisari	34	8
2 Nagrak	58	14
3 Bandasari	59	15
4 Pananjung	47	11
5 Ciluncat	66	14
6 Cangkuang	51	12
7 Tanjungsari	45	10
Kecamatan Cangkuang	360	84

Sumber: Profil Desa

<https://bandungkab.bps.go.id>



3.1. KEPENDUDUKAN

Tabel 3.1.1 Jumlah Penduduk, Rasio Jenis Kelamin dan Kepadatan Penduduk di Kecamatan Cangkuang, 2015-2017

Penduduk	2017	2016	2015
(1)	(2)	(3)	(4)
Laki-Laki	39.020	38.356	37.585
Perempuan	37.741	37.034	36.364
Jumlah	76.761	75.392	73.949
Rasio Jenis Kelamin	103,39	103,58	103,36
Kepadatan (per Km ²)	3.119	3.063	3.005

Sumber: BPS Kabupaten Bandung

Tabel 3.1.2 Jumlah Keluarga, Keluarga Pertanian dan Keluarga yang Anggota Keluarganya Menjadi Buruh Tani di Kecamatan Cangkuang pada 1 Januari 2018

Desa	Keluarga	Keluarga Pertanian
(1)	(2)	(3)
Jatisari	2321	586
Nagrak	6261	740
Bandasari	2672	413
Pananjung	3062	1570
Ciluncat	3914	421
Cangkuang	2645	357
Tanjungsari	2420	145
Jumlah	23295	4232

Sumber: Pendataan Potensi Desa 2018

Tabel 3.1.3 Jumlah Kelahiran Selama Tahun 2016 di Kecamatan Canguang

Desa	Jenis Kelamin		
	Laki-Laki	Perempuan	Jumlah
(1)	(2)	(3)	(4)
Jatisari	*)	*)	*)
Nagrak	*)	*)	*)
Bandasari	10	12	22
Pananjung	*)	*)	*)
Ciluncat	*)	*)	*)
Canguang	9	7	16
Tanjungsari	*)	*)	*)
Jumlah	19	19	38

Keterangan: *) Data Tidak Tersedia
 Sumber: Profil Desa

3.2. KETENAGAKERJAAN

Tabel 3.2.1 Jumlah Penduduk yang Bekerja Sebagai TKI di Luar Negeri di Kecamatan Cangkuang, 2017

Desa	Jenis Kelamin		Jumlah
	Laki-Laki	Perempuan	
Jatisari	0	1	1
Nagrak	1	3	4
Bandasari	1	3	4
Pananjung	1	2	3
Ciluncat	2	4	6
Cangkuang	2	3	5
Tanjungsari	1	2	3

Sumber: Pendataan Potensi Desa 2018

<https://bandungkab.bps.go.id>



4.1. PENDIDIKAN

Tabel 4.1.1 Jumlah Sekolah, Murid, Guru, dan Rasio Murid-Guru Sekolah Dasar (SD) Menurut Desa di Kecamatan Cangkuang, 2017

	Desa	Sekolah	Murid	Guru	Rasio Murid- Guru
	(1)	(2)	(3)	(4)	(5)
1	Jatisari	4	855	33	26
2	Nagrak	3	733	26	28
3	Bandasari	2	829	25	33
4	Pananjung	1	340	11	31
5	Ciluncat	5	2209	72	31
6	Cangkuang	2	751	27	28
7	Tanjungsari	3	861	27	32
Kecamatan Cangkuang		20	6578	221	30

Sumber : Kementerian Pendidikan dan Kebudayaan, Direktorat Jenderal Pendidikan Dasar dan Menengah

Tabel 4.1.2 Jumlah Sekolah, Murid, Guru, dan Rasio Murid-Guru Madrasah Ibtidaiyah (MI) Menurut Desa di Kecamatan Cangkuang, 2016

	Desa	Sekolah	Murid	Guru	Rasio Murid- Guru
	(1)	(2)	(3)	(4)	(5)
1	Jatisari	0	0	0	0
2	Nagrak	0	0	0	0
3	Bandasari	0	0	0	0
4	Pananjung	0	0	0	0
5	Ciluncat	0	0	0	0
6	Cangkuang	0	0	0	0
7	Tanjungsari	1	153	21	7
	Kecamatan Cangkuang	1	153	21	7

Sumber : Kementerian Pendidikan dan Kebudayaan, Direktorat Jenderal Pendidikan Dasar dan Menengah

Tabel 4.1.3 Jumlah Sekolah, Murid, Guru, dan Rasio Murid-Guru Sekolah Menengah Pertama (SMP) Menurut Desa di Kecamatan Cangkuang, 2017

	Desa	Sekolah	Murid	Guru	Rasio Murid- Guru
	(1)	(2)	(3)	(4)	(5)
1	Jatisari	1	79	4	20
2	Nagrak	0	0	0	0
3	Bandasari	0	0	0	0
4	Pananjung	0	0	0	0
5	Ciluncat	3	1.527	58	26
6	Cangkuang	0	0	0	0
7	Tanjungsari	1	150	10	15
Kecamatan Cangkuang		5	1.756	72	24

Sumber : Kementerian Pendidikan dan Kebudayaan, Direktorat Jenderal Pendidikan Dasar dan Menengah

Tabel 4.1.4 Jumlah Sekolah, Murid, Guru, dan Rasio Murid-Guru Sekolah Madrasah Tsanawiyah (MTS) Menurut Desa di Kecamatan Cangkuang, 2016

	Desa	Sekolah	Murid	Guru	Rasio Murid- Guru
	(1)	(2)	(3)	(4)	(5)
1	Jatisari	0	0	0	0
2	Nagrak	1	61	8	8
3	Bandasari	2	524	24	22
4	Pananjung	0	0	0	0
5	Ciluncat	0	0	0	0
6	Cangkuang	0	0	0	0
7	Tanjungsari	1	123	73	2
Kecamatan Cangkuang		4	1536	133	12

Sumber : Kementerian Pendidikan dan Kebudayaan, Direktorat Jenderal Pendidikan Dasar dan Menengah

Tabel 4.1.5 Jumlah Sekolah, Murid, Guru, dan Rasio Murid-Guru Sekolah Menengah Atas (SMA) Menurut Desa di Kecamatan Cangkuang, 2017

	Desa	Sekolah	Murid	Guru	Rasio Murid- Guru
	(1)	(2)	(3)	(4)	(5)
1	Jatisari	0	0	0	0
2	Nagrak	1	108	4	27
3	Bandasari	0	0	0	0
4	Pananjung	0	0	0	0
5	Ciluncat	0	0	0	0
6	Cangkuang	0	0	0	0
7	Tanjungsari	1	74	11	7
Kecamatan Cangkuang		2	182	15	12

Sumber : Kementerian Pendidikan dan Kebudayaan, Direktorat Jenderal Pendidikan Dasar dan Menengah

Tabel 4.1.6 Jumlah Sekolah, Murid, Guru, dan Rasio Murid-Guru Madrasah Aliyah (MA) Menurut Desa di Kecamatan Cangkung, 2016

	Desa	Sekolah	Murid	Guru	Rasio Murid- Guru
	(1)	(2)	(3)	(4)	(5)
1	Jatisari	0	0	0	0
2	Nagrak	1	12	3	4
3	Bandasari	1	376	23	16
4	Pananjung	0	0	0	0
5	Ciluncat	0	0	0	0
6	Cangkung	0	0	0	0
7	Tanjungsari	0	0	0	0
Kecamatan Cangkung		2	388	26	15

Sumber : Kementerian Pendidikan dan Kebudayaan, Direktorat Jenderal Pendidikan Dasar dan Menengah

Tabel 4.1.7 Jumlah Sekolah, Murid, Guru, dan Rasio Murid-Guru Sekolah Menengah Kejuruan (SMK) Menurut Desa di Kecamatan Cangkuang, 2017

	Desa	Sekolah	Murid	Guru	Rasio Murid- Guru
	(1)	(2)	(3)	(4)	(5)
1	Jatisari	0	0	0	0
2	Nagrak	1	*)	*)	*)
3	Bandasari	0	0	0	0
4	Pananjung	0	0	0	0
5	Ciluncat	1	335	*)	*)
6	Cangkuang	0	0	0	0
7	Tanjungsari	0	0	0	0
Kecamatan Cangkuang		1	*)	*)	*)

Keterangan: *) Data Tidak Tersedia

Sumber : Kementerian Pendidikan dan Kebudayaan, Direktorat Jenderal Pendidikan Dasar dan Menengah

Tabel 4.1.8 Jumlah Sekolah, Murid, Guru, dan Rasio Murid-Guru Pondok Pesantren Menurut Desa di Kecamatan Cangkuang, 2016

	Desa	Sekolah	Murid	Guru	Rasio Murid- Guru
	(1)	(2)	(3)	(4)	(5)
1	Jatisari	0	0	0	0
2	Nagrak	2	102	25	4
3	Bandasari	1	0	0	0
4	Pananjung	2	150	12	13
5	Ciluncat	0	0	0	0
6	Cangkuang	0	0	0	0
7	Tanjungsari	0	0	0	0
	Kecamatan Cangkuang	4	252	37	7

Sumber : Kementerian Pendidikan dan Kebudayaan, Direktorat Jenderal Pendidikan Dasar dan Menengah

Tabel 4.1.9 Jumlah Sekolah, Murid, Guru, dan Rasio Murid-Guru Sekolah Luar Biasa (SLB) Menurut Desa di Kecamatan Cangkuang, 2017

	Desa	Sekolah	Murid	Guru	Rasio Murid- Guru
	(1)	(2)	(3)	(4)	(5)
1	Jatisari	0	0	0	0
2	Nagrak	1	27	8	3
3	Bandasari	0	0	0	0
4	Pananjung	0	0	0	0
5	Ciluncat	0	0	0	0
6	Cangkuang	0	0	0	0
7	Tanjungsari	0	0	0	0
Kecamatan Cangkuang		1	27	8	3

Sumber : Kementerian Pendidikan dan Kebudayaan, Direktorat Jenderal Pendidikan Dasar dan Menengah

4.2. KESEHATAN

Tabel 4.2.1 Jumlah Sarana Kesehatan per Desa di Kecamatan Cangkuang, 2017

		Sarana Pelayanan Kesehatan				
Desa	POLIKLINIK/BALAI PENGOBATAN	PUSKESMAS	PUSKESMAS PEMBANTU	TEMPAT PRAKTEK DOKTER	TEMPAT PRAKTEK BIDAN	
(1)	(2)	(3)	(4)	(5)	(6)	
1 Jatisari	0	1	0	1	1	
2 Nagrak	2	1	0	0	1	
3 Bandasari	0	0	1	1	6	
4 Pananjung	1	0	1	1	2	
5 Ciluncat	3	0	0	4	3	
6 Cangkuang	1	0	0	2	3	
7 Tanjungsari	0	0	0	0	2	
Jumlah	7	2	2	9	18	

Sumber: Pendataan Potensi Desa 2018

Lanjutan Tabel 4.2.1

Desa	Sarana Pelayanan Kesehatan				
	POSKES-DES	POLIN-DES	POSYANDU	APOTIK	TOKO OBAT
(1)	(7)	(8)	(9)	(10)	(11)
1 Jatisari	1	0	8	0	1
2 Nagrak	0	0	14	0	0
3 Bandasari	0	0	15	1	0
4 Pananjung	1	1	11	1	1
5 Ciluncat	1	0	14	2	3
6 Cangkuang	0	0	12	1	2
7 Tanjungsari	0	1	10	0	1
Jumlah	3	2	84	5	8

Sumber: Pendataan Potensi Desa 2018

Tabel 4.2.2 Jumlah Tenaga Kesehatan yang Tinggal di Desa di Kecamatan Cangkung, 2017

Desa	DOKTER PRIA	DOKTER WANITA	DOK- TER GIGI	BIDAN	TENAGA KESEHA- TAN LAINNYA	DUKUN BAYI
(1)	(2)	(3)	(4)	(5)	(6)	(7)
Jatisari	0	0	0	2	2	1
Nagrak	0	0	0	1	2	2
Bandasari	1	0	0	6	2	3
Pananjung	0	0	0	6	3	2
Ciluncat	0	1	0	2	6	0
Cangkung	3	1	0	4	3	0
Tanjungsari	2	0	0	2	3	2
Jumlah	6	2	0	23	21	10

Sumber: Pendataan Potensi Desa 2018

Tabel 4.2.3 Jumlah PUS dan Peserta KB Aktif per Desa di Kecamatan Cangkung, Tahun 2016

	Desa	PUS	WUS	Peserta KB Aktif
	(1)	(2)	(3)	(4)
1	Jatisari	1.430	2.346	1.176
2	Nagrak	0	0	0
3	Bandasari	0	0	0
4	Pananjung	0	0	0
5	Ciluncat	0	0	0
6	Cangkung	1.920	3.326	1.671
7	Tanjungsari	0	0	0
	Jumlah	3350	5672	2847

Sumber: Profil Desa

4.3 AGAMA

Tabel 4.3.1 Jumlah Penduduk Menurut Agama di Kecamatan Cangkuang, 2016

Desa	AGAMA			
	ISLAM	KRISTEN	KATHOLIK	HINDU
Jatisari	7176	12	0	0
Nagrak	14868	26	0	0
Bandasari	8687	39	59	0
Pananjung	10453	12	0	0
Ciluncat	11517	62	0	0
Cangkuang	9577	6	0	0
Tanjungsari	10782	0	0	0

Sumber: Profil Desa

Tabel 4.3.2 Jumlah Sarana Peribadatan per Desa di Kecamatan Cangkuang Tahun 2017

	Desa	Jenis Sarana Peribadatan		
		Masjid	Surau/Langgar/Mushola	Gereja Kristen
	(1)	(2)	(3)	(4)
1	Jatisari	13	17	-
2	Nagrak	15	3	-
3	Bandasari	16	17	-
4	Pananjung	21	11	-
5	Ciluncat	20	4	-
6	Cangkuang	18	6	-
7	Tanjungsari	10	3	-
	Jumlah	113	61	0

Sumber : Pendataan Potensi Desa 2018

4.4. SOSIAL LAINNYA

Tabel 4.4.1 Jumlah Penyandang Masalah Kesejahteraan Sosial di Kecamatan Cangkuang, 2017

Desa	TUNA NETRA	TUNA RUNGU	TUNA WICARA	TUNA RUNGU- WICARA	TUNA DAKSA
(1)	(2)	(3)	(4)	(5)	(6)
Jatisari	1	2	3	5	2
Nagrak	2	3	1	4	3
Bandasari	2	1	1	2	2
Pananjung	4	3	2	-	6
Ciluncat	2	3	2	5	5
Cangkuang	1	1	1	2	4
Tanjungsari	2	1	3	2	4
Jumlah	14	14	13	20	26

Sumber: Pendataan Potensi Desa 2018

Lanjutan Tabel 4.4.1

Desa	TUNA GRAHITA	TUNA LARAS	KUSTA/EKS PENDERITA PENYAKIT KUSTA	CACAT GANDA
(1)	(7)	(8)	(9)	(10)
Jatisari	3	-	-	-
Nagrak	1	-	-	-
Bandasari	-	-	-	-
Pananjung	14	-	-	-
Ciluncat	1	-	-	-
Cangkuang	1	-	-	-
Tanjungsari	1	-	-	-
Jumlah	21	0	0	0

Sumber: Pendataan Potensi Desa 2018

Tabel 4.4.2 Jumlah Hansip dan BABINSA (Bantuan Bintara Desa) di Kecamatan Cangkuang, 2017

Desa	Desa	Desa
(1)	(2)	(3)
Jatisari	20	1
Nagrak	20	1
Bandasari	20	1
Pananjung	20	1
Ciluncat	20	1
Cangkuang	20	1
Tanjungsari	20	1
Jumlah	140	7

Sumber: Profil Desa

Tabel 4.4.3 Jumlah Lembaga Kemasyarakatan Desa di Kecamatan Canguang, 2017

Desa	PKK	Karang Taruna	Lembaga Adat
(1)	(2)	(3)	(4)
Jatisari	89	8	-
Nagrak	14	11	-
Bandasari	22	5	-
Pananjung	12	12	-
Ciluncat	15	15	-
Canguang	13	13	-
Tanjungsari	11	11	-
Jumlah	176	75	0

Sumber: Pendataan Potensi Desa 2018

Lanjutan Tabel 4.4.3

Desa	Kelompok Tani	Lembaga Pengelolaan Air	Kelompok Masyarakat (Pokmas)
(1)	(5)	(6)	(7)
Jatisari	2	-	-
Nagrak	4	1	1
Bandasari	6	-	-
Pananjung	11	-	-
Ciluncat	4	-	-
Cangkuang	1	-	-
Tanjungsari	4	-	-
Jumlah	32	1	1

Sumber: Pendataan Potensi Desa 2018

<https://bandungkab.bps.go.id>



5.1. PETERNAKAN

Tabel 5.1.1 Jumlah Ternak Besar dan Kecil per Desa di Kecamatan Canguang, 2016

Desa	Ternak Besar/Kecil (ekor)				
	SAPI	SAPI PERAH	KERBAU	KUDA	KAMBING
(1)	(2)	(3)	(4)	(5)	(6)
Jatisari	-	5	-	-	10
Nagrak	-	-	-	3	4
Bandasari	30	5	15	-	17
Pananjung	30	-	9	21	315
Ciluncat	12	-	9	-	10
Canguang	-	-	10	12	14
Tanjungsari	-	-	5	8	29
Jumlah	72	10	48	44	399

Sumber: Profil Desa

Lanjutan Tabel 5.1.1

Desa	Ternak Besar/Kecil (ekor)				
	DOMBA	AYAM BURAS	AYAM PETELUR	AYAM PEDAGING	ITIK
(1)	(7)	(8)	(9)	(10)	(11)
Jatisari	50	-	-	14000	-
Nagrak	27	415	-	4500	210
Bandasari	275	400	-	13000	112
Pananjung	159	921	-	-	970
Ciluncat	40	366	-	-	2995
Cangkuang	22	114	-	-	210
Tanjungsari	32	210	-	-	930
Jumlah	605	2.426	0	31.500	5.427

Sumber: Profil Desa

<https://bandungkab.bps.go.id>



6.1. INDUSTRI

Tabel 6.1.1 Jumlah Industri Kecil dan Mikro Menurut Desa di Kecamatan Cangkuang, 2017

Desa	INDUSTRI DARI KULIT	INDUSTRI DARI KAYU	INDUSTRI LOGAM MULIA ATAU BAHAN LOGAM	INDUSTRI KAIN/TEN UN
(1)	(2)	(3)	(4)	(5)
Jatisari	2	3	-	8
Nagrak	2	4	-	1
Bandasari	2	4	-	6
Pananjung	3	6	-	18
Ciluncat	4	6	-	8
Cangkuang	6	8	-	7
Tanjungsari	2	4	-	6
Jumlah	21	35	0	54

Sumber: Pendataan Potensi Desa 2018

Lanjutan Tabel 6.1.1

Desa	INDUSTRI GERABAH/K ERAMIK/BA TU	INDUSTRI ANYAMAN	INDUSTRI MAKANAN DAN MINUMAN	INDUSTRI LAINNYA
(1)	(6)	(7)	(8)	(9)
Jatisari	-	2	14	-
Nagrak	-	2	12	-
Bandasari	-	12	5	-
Pananjung	-	4	6	-
Ciluncat	-	-	12	-
Cangkuang	-	-	12	-
Tanjungsari	-	-	6	-
Jumlah	0	20	67	0

Sumber: Pendataan Potensi Desa 2018

<https://bandungkab.bps.go.id>



7.1. PERDAGANGAN

Tabel 7.1.1 Jumlah Pasar Menurut Jenis, per Desa di Kecamatan Cangkung, 2017

Desa	PASAR	PASAR INDUK	PASAR MODERN		TOKO/ WARUNG KELON- TONG
			MINI MARKET (ALFAMART, INDOMART, SB MART)	KELOMPOK PERTOKO- AN	
(1)	(2)	(3)	(4)	(5)	(6)
Jatisari	-	-	-	-	100
Nagrak	-	-	3	11	189
Bandasari	-	-	-	-	120
Pananjun g	-	-	2	-	327
Ciluncat	-	-	3	2	197
Cangkuan g	-	-	2	2	221
Tanjungsa ri	-	-	-	-	95
Jumlah	0	0	10	15	1249

Sumber: Pendataan Potensi Desa 2018

Tabel 7.1.2 Jumlah Bengkel Mobil, Motor, Alat Elektronik dan Usaha Fotokopi, per Desa di Kecamatan Cangkuang, 2016

Desa	BENGKEL / REPARASI MOBIL	BENGKEL / REPARASI MOTOR	BENGKEL / REPARASI ALAT ELEKTRONIK	USAHA FOTOCOPY
(1)	(2)	(3)	(4)	(5)
Jatisari	1	4	2	-
Nagrak	3	5	2	1
Bandasari	1	2	3	-
Pananjung	1	3	3	1
Ciluncat	12	12	8	2
Cangkuang	-	-	-	-
Tanjungsari	3	10	3	3
Jumlah	21	36	21	7

Sumber: Profil Desa

Tabel 7.1.3 Jumlah Tempat Pangkas Rambut, Salon dan Persewaan Alat Pesta, per Desa di Kecamatan Cangkuang, 2016

Desa	TEMPAT PANGKAS RAMBUT (BARBER SHOP)	SALON KECANTIKAN/ TATA RIAS WAJAH/ RIAS PENGANTIN	PERSEWAAN ALAT ALAT PESTA
(1)	(2)	(3)	(4)
Jatisari	-	2	2
Nagrak	1	2	1
Bandasari	3	1	2
Pananjung	2	1	4
Ciluncat	6	3	2
Cangkuang	-	-	-
Tanjungsari	2	4	2
Jumlah	14	13	13

Sumber: Profil Desa

<https://bandungkab.bps.go.id>



8.1. KOMUNIKASI**Tabel 8.1.1 Jumlah Sarana Komunikasi per Desa di Kecamatan Cangkuang Tahun 2016**

Desa	Sarana Komunikasi		
	WARTEL	WARNET	KANTOR POS/POS PEMBANTU/RUMAH POS
(1)	(2)	(3)	(4)
Jatisari	0	0	0
Nagrak	0	4	0
Bandasari	0	1	0
Pananjung	0	3	0
Ciluncat	0	2	0
Cangkuang	0	2	0
Tanjungsari	0	0	0
Jumlah	0	12	0

Sumber: Profil Desa

8.2. PARIWISATA

Tabel 8.2.1 Jumlah Hotel dan Akomodasi Lainnya per Desa di Kecamatan Cangkuang Tahun 2017

No	Desa	Hotel & Akomodasi			
		Bintang 5	Bintang 4	Bintang 3	Bintang 2
(1)	(2)	(3)	(4)	(5)	(6)
1	Jatisari	0	0	0	0
2	Nagrak	0	0	0	0
3	Bandasari	0	0	0	0
4	Pananjung	0	0	0	0
5	Ciluncat	0	0	0	0
6	Cangkuang	0	0	0	0
7	Tanjungsari	0	0	0	0
Jumlah		0	0	0	0

Sumber Data : Diolah dari Hasil Survei Hotel Tahunan (VHTL), BPS Jawa Barat

Lanjutan Tabel 8.2.1

No	Desa	Hotel & Akomodasi		
		Bintang 1	Melati	Akomodasi Lainnya
(1)	(2)	(7)	(8)	(9)
1	Jatisari	0	0	0
2	Nagrak	0	0	0
3	Bandasari	0	0	0
4	Pananjung	0	0	0
5	Ciluncat	0	0	0
6	Cangkuang	0	0	1
7	Tanjungsari	0	0	1
Jumlah		0	0	2

Sumber Data : Diolah dari Hasil Survei Hotel Tahunan (VHTL), BPS Jawa Barat

Tabel 8.2.2 Jumlah Hotel Menurut Desa di Kecamatan Cangkuang, 2017

No	Desa	Jumlah Hotel	Jumlah Penginapan (hostel/motel/losmen/ wisma)
(1)	(2)	(3)	(4)
1	Jatisari	0	0
2	Nagrak	0	0
3	Bandasari	0	0
4	Pananjung	0	0
5	Ciluncat	0	0
6	Cangkuang	0	1
7	Tanjungsari	0	1
Jumlah		0	2

Sumber: Pendataan Potensi Desa 2018

Tabel 8.2.3 Jumlah Hotel Non Bintang dan Akomodasi Lainnya Menurut Desa di Kecamatan Cangkuang, 2017

Desa	kelompok kamar									
	<10		10-24		25-40		41-100		>100	
	Jumlah Hotel	Jumlah Kamar	Jumlah Hotel	Jumlah Kamar	Jumlah Hotel	Jumlah Kamar	Jumlah Hotel	Jumlah Kamar	Jumlah Hotel	Jumlah Kamar
(1)	(2)	(3)	(4)	(5)	(6)	(7)	(8)	(9)	(10)	(11)
Jatisari										
Nagrak										
Bandasari										
Pananjung										
Ciluncat										
Cangkuang							1	50		
Tanjungsari			1	16						
Jumlah			1	16			1	50		

Sumber Data : Diolah dari Hasil Survei Hotel Tahunan (VHTL), BPS Jawa Barat

Tabel 8.2.4 Jumlah Warung/Kedai dan Restoran/Rumah Makan/Kafe Menurut Desa di Kecamatan Cangkuang 2017

Desa	RESTORAN/RUMAH MAKAN/KAFE	WARUNG/KEDAI MAKANAN DAN MINUMAN
(1)	(2)	(3)
Jatisari	0	38
Nagrak	1	141
Bandasari	0	14
Pananjung	1	71
Ciluncat	3	148
Cangkuang	2	164
Tanjungsari	0	89
Jumlah	7	665

Sumber: Pendataan Potensi Desa 2018

Tabel 8.2.5 Jumlah Sarana Pariwisata dan Rekreasi per Desa di Kecamatan Cangkuang, 2016

Desa	Sarana Pariwisata dan Rekreasi			
	KOLAM RENANG	PEMANDIAN AIR PANAS	DANAU WISATA	TEMPAT PEMANCINGAN
(1)	(2)	(3)	(4)	(5)
Jatisari	0	0	0	4
Nagrak	0	0	0	3
Bandasari	1	0	0	4
Pananjung	0	0	0	10
Ciluncat	0	0	0	3
Cangkuang	1	0	0	2
Tanjungsari	1	0	0	3
Jumlah	3	0	0	29

Sumber: Profil Desa

Lanjutan Tabel 8.2.5

Desa	Sarana Pariwisata dan Rekreasi			
	TEMPAT BERKEMAH	PERSEWAAN VCD/DVD	PERSEWAAN PLAY STATION	WARNET
(1)	(6)	(7)	(8)	(9)
Jatisari	0	1	1	0
Nagrak	0	0	2	0
Bandasari	0	0	2	0
Pananjung	0	0	5	0
Ciluncat	0	0	5	2
Cangkuang	0	0	1	2
Tanjungsari	0	0	1	1
Jumlah	3	0	0	29

Sumber: Profil Desa

Tabel 8.2.6 Jumlah Fasilitas/Lapangan Olahraga per Desa di Kecamatan Cangkuang, 2016

Desa	Fasilitas/Lapangan Olahraga				
	SEPAK-BOLA	BOLA VOLI	BULU TANGKIS	BOLA BASKET	TENIS LAPANGAN
(1)	(2)	(3)	(4)	(5)	(6)
Jatisari	0	2	2	0	0
Nagrak	1	2	1	0	0
Bandasari	1	0	1	0	0
Pananjung	1	6	2	0	0
Ciluncat	3	11	5	0	0
Cangkuang	1	3	4	0	0
Tanjungsari	0	0	2	0	0
Jumlah	7	24	17	0	0

Sumber: Profil Desa

Lanjutan Tabel 8.2.6

Desa	Fasilitas/Lapangan Olahraga			
	TENIS LAPANG- AN	TENIS MEJA	FUTSAL	RENANG
(1)	(6)	(7)	(8)	(9)
Jatisari	0	1	0	0
Nagrak	0	1	2	0
Bandasari	0	1	1	1
Pananjung	0	6	0	0
Ciluncat	0	2	2	0
Cangkuang	0	1	0	1
Tanjungsari	0	8	0	0
Jumlah	0	20	5	2

Sumber: Pendataan Potensi Desa 2018

Lanjutan Tabel 8.2.6

Desa	Fasilitas/Lapangan Olahraga			
	BELA DIRI (KARATE, PENCAK SILAT, DLL)	BILYARD	FITNES, AEROBIK, DLL	LAINNYA
(1)	(10)	(8)	(9)	(10)
Jatisari	0	0	0	0
Nagrak	1	0	0	0
Bandasari	1	0	0	0
Pananjung	0	0	0	0
Ciluncat	0	0	1	0
Cangkuang	0	0	1	0
Tanjungsari	0	0	0	0
Jumlah	2	0	2	0

Sumber: Pendataan Potensi Desa 2018

<https://bandungkab.bps.go.id>



9.1. KEUANGAN**Tabel 9.1.1 Pendapatan Desa (Juta Rupiah) di Kecamatan Cangkuang, 2017**

Desa	Dana Desa bersumber dari APBN	Pendapatan Asli Desa (PADes)	Bagian dari Hasil Pajak Daerah dan Retribusi Daerah	Alokasi Dana Desa
(1)	(2)	(3)	(4)	(5)
Jatisari	867	17	136	807
Nagrak	892	12	136	843
Bandasari	854	20	136	846
Pananjung	903	27	106	832
Ciluncat	874	35	219	849
Cangkuang	865	20	137	822
Tanjungsari	910	17	136	685

Sumber: Pendataan Potensi Desa 2018

Lanjutan Tabel 9.1.1

Desa	Bantuan Keuangan dari APBD Provinsi	Bantuan Keuangan dari APBD Kabupaten/ Kota	Hibah dan Sumbangan dari Pihak Ketiga	Lain-Lain
(1)	(6)	(7)	(8)	(9)
Jatisari	165	50	0	2
Nagrak	165	50	0	0
Bandasari	165	50	0	3
Pananjung	165	50	0	2
Ciluncat	165	50	0	0
Cangkuang	165	50	0	0
Tanjungsari	165	152	0	0

Sumber: Pendataan Potensi Desa 2018

Tabel 9.1.2 Pengeluaran Desa (Juta Rupiah) di Kecamatan Cangkung, 2017

Desa	Bid. Penyelenggaraan Pemerintahan Desa	Bid. Pelaksanaan Pembangunan Desa	Bid. Pemberdayaan Masyarakat	Bid. Pembinaan Masyarakat
(1)	(2)	(3)	(4)	(5)
Jatisari	409	134	26	32
Nagrak	472	1020	365	26
Bandasari	418	431	370	20
Pananjung	488	649	224	12
Ciluncat	353	49	329	30
Cangkung	421	884	72	59
Tanjungsari	478	872	117	20

Sumber: Pendataan Potensi Desa 2018

Lanjutan Tabel 9.1.2

Desa	Belanja Modal	Penyertaan Modal ke BUMDes	Lainnya
(1)	(6)	(7)	(8)
Jatisari	1341	40	62
Nagrak	115	100	0
Bandasari	814	0	21
Pananjung	636	39	37
Ciluncat	1362	58	13
Cangkuang	548	75	0
Tanjungsari	514	37	27

Sumber: Pendataan Potensi Desa 2018

Tabel 9.1.3 Penerimaan PBB per Desa (000 RUPIAH) di Kecamatan Cangkung, 2016

Desa	TARGET	REALISASI
(1)	(2)	(3)
Jatisari	60.500	43.000
Nagrak	*)	*)
Bandasari	80.231	65.000
Pananjung	210.744	131.349
Ciluncat	105.208	800.000
Cangkung	*)	*)
Tanjungsari	*)	*)

Keterangan : *) Data Tidak Tersedia

Sumber : Profil Desa

Tabel 9.1.4 Jumlah Koperasi per Desa di Kecamatan Cangkuang, 2017

DESA	KOPERASI			
	KOPERA-SI UNIT DESA	KOPERASI INDUSTRI KECIL DAN KERAJINAN RAKYAT (KOPINKRA)	KOPERA-SI SIMPAN PINJAM	KOPERA-SI NON KUD
(1)	(2)	(3)	(4)	(5)
Jatisari	0	0	0	4
Nagrak	0	0	1	0
Bandasari	0	0	1	0
Pananjung	0	0	0	0
Ciluncat	0	0	1	0
Cangkuang	0	1	1	0
Tanjungsari	0	0	0	0
Jumlah	0	1	4	4

Sumber: Pendataan Potensi Desa 2018

Tabel 9.1.5 Jumlah Sarana Lembaga Keuangan per Desa di Kecamatan Cangkuang, 2017

Desa	Jenis Lembaga Keuangan		
	Bank Umum Pemerintah (BRI, BNI, Mandiri, BPD, BTN)	Bank Umum Swasta (BCA, Permata, Sinarmas, dll)	Bank Perkreditan Rakyat (BPR)
(1)			
Jatisari	0	0	0
Nagrak	0	0	0
Bandasari	0	0	0
Pananjung	0	0	0
Ciluncat	0	0	0
Cangkuang	0	0	0
Tanjungsari	0	0	0
Jumlah	0	0	0

Sumber: Pendataan Potensi Desa 2018

<https://bandungkab.bps.go.id>



10.1. PERUMAHAN**Tabel 10.1.1 Jumlah Keluarga Pengguna Listrik di Kecamatan Cangkang Tahun 2017**

Desa	PLN	NON PLN
(1)	(2)	(3)
Jatisari	2.321	0
Nagrak	6.261	0
Bandasari	2.672	0
Pananjung	3.062	0
Ciluncat	3.914	0
Cangkang	2.645	0
Tanjungsari	2.420	0

Sumber: Pendataan Potensi Desa 2018

Tabel 10.1.2 Jumlah Permukiman di Bantaran Sungai, di Kecamatan Canguang Tahun 2017

Desa	JUMLAH LOKASI	PERKIRAAN JUMLAH BANGUNAN RUMAH	PERKIRAAN JUMLAH KELUARGA
(1)	(2)	(3)	(4)
Jatisari	0	0	0
Nagrak	1	18	26
Bandasari	0	0	0
Pananjung	0	0	0
Ciluncat	0	0	0
Canguang	0	0	0
Tanjungsari	1	12	16
Jumlah	2	30	42

Sumber: Pendataan Potensi Desa 2018

PERUMAHAN

Tabel 10.1.3 Jumlah Permukiman di Bawah Suet, di Kecamatan Cangkuang, 2017

Desa	JUMLAH LOKASI	PERKIRAAN JUMLAH BANGUNAN RUMAH	PERKIRAAN JUMLAH KELUARGA
(1)	(2)	(3)	(4)
Jatisari	2	3	5
Nagrak	3	84	113
Bandasari	5	16	24
Pananjung	3	18	32
Ciluncat	1	9	16
Cangkuang	1	18	26
Tanjungsari	1	12	18
Jumlah	16	160	234

Sumber: Pendataan Potensi Desa 2018

Tabel 10.1.4 Jumlah Permukiman Kumuh di Kecamatan Cangkung, 2017

DESA	JUMLAH LOKASI	PERKIRAAN JUMLAH BANGUNAN RUMAH	PERKIRAAN JUMLAH KELUARGA
(1)	(2)	(3)	(4)
Jatisari	0	0	0
Nagrak	5	112	148
Bandasari	0	0	0
Pananjung	3	21	34
Ciluncat	2	103	164
Cangkung	3	128	234
Tanjungsari	1	40	88
Jumlah	14	404	668

Sumber: Pendataan Potensi Desa 2018