

KECAMATAN MANDIRAJA DALAM ANGKA 2022



**BADAN PUSAT STATISTIK
KABUPATEN BANJARNEGARA**

KECAMATAN MANDIRAJA DALAM ANGKA 2022



KECAMATAN MANDIRAJA DALAM ANGKA
Mandiraja Subdistrict in Figures
2022

ISSN :
No. Publikasi/*Publication Number* : 33040..1919
Katalog/*Catalog* : 1102001.3304030

Ukuran Buku/*Book Size*: 14,8 cm x 21 cm
Jumlah Halaman/*Number of Pages*: xxx + 176 halaman /*pages*

Naskah/*Manuscript*:
Badan Pusat Statistik Kabupaten Banjarnegara
BPS-Statistics of Banjarnegara Regency

Gambar Kover oleh/*Cover Designed by*:
Badan Pusat Statistik Kabupaten Banjarnegara
BPS-Statistics of Banjarnegara Regency

Ilustrasi Kover/*Cover Illustration*:
Peta Kecamatan Mandiraja

Diterbitkan oleh/*Published by*:
© BPS Kabupaten Banjarnegara/*BPS-Statistics of Banjarnegara Regency*

Dicetak oleh/*Printed by*:
BPS Kabupaten Banjarnegara

Dilarang mengumumkan, mendistribusikan, mengomunikasikan, dan/atau menggandakan sebagian atau seluruh isi buku ini untuk tujuan komersial tanpa izin tertulis dari Badan Pusat Statistik Kabupaten Banjarnegara
Prohibited to announce, distribute, communicate, and/or copy part or all of this book for commercial purpose without permission from BPS-Statistics of Banjarnegara Regency

TIM PENYUSUN/TEAM MEMBERS

Pengarah/Director

Ratna Setyowati, S.SI, MT, MA

Penanggung Jawab/Persons in Charge

Ratna Setyowati, S.SI, MT, MA

Penyunting/Editors

Agus Priyono, SST

Pengolah Data dan Penulis Naskah/Data Processor and Writers

Wedha Santi Kusmastuti, SST

Adhi Pradhana SST, M.Ec.Dev.

Penata Letak/Layout Designers

Wedha Santi Kusmastuti, SST

Agus Priyono, SST

KONTRIBUTOR DATA/DATA CONTRIBUTORS

- 1 Pengadilan Agama Kabupaten Banjarnegara
- 2 Badan Pengelolaan Pendapatan, Keuangan dan Aset Daerah (BPPKAD) Kabupaten Banjarnegara
- 3 Dinas Sosial P3A Kabupaten Banjarnegara
- 4 Dinas Pertanian, Pertanian dan Ketahanan Pangan Kabupaten Banjarnegara
- 5 Dinas Pendidikan Kepemudaan dan Olahraga Kabupaten Banjarnegara
- 6 Dinas Kesehatan Kabupaten Banjarnegara
- 7 Dinas Kependudukan dan Pencatatan Sipil Kabupaten Banjarnegara
- 8 Dinas Pekerjaan Umum dan Penataan Ruang Kabupaten Banjarnegara
- 9 Dinas Perumahan Kawasan Pemukiman dan Lingkungan Hidup Kabupaten Banjarnegara
- 10 Dinas Pemberdayaan Masyarakat dan Desa Pengendalian Penduduk dan Keluarga Berencana Kabupaten Banjarnegara
- 11 Satuan Polisi Pamong Praja Kabupaten Banjarnegara
- 12 Badan Penanggulangan Bencana Daerah Kabupaten Banjarnegara
- 13 Kantor Kemenag Kabupaten Banjarnegara
- 14 PDAM Kabupaten Banjarnegara
- 15 Kantor Perhutani Banjarnegara
- 16 Kantor Perhutani Karangobar
- 17 PT Pos Indonesia
- 18 Badan Pusat Statistik Kabupaten Banjarnegara

PETA WILAYAH KECAMATAN MANDIRAJA

MAP OF MANDIRAJA SUBDISTRICT

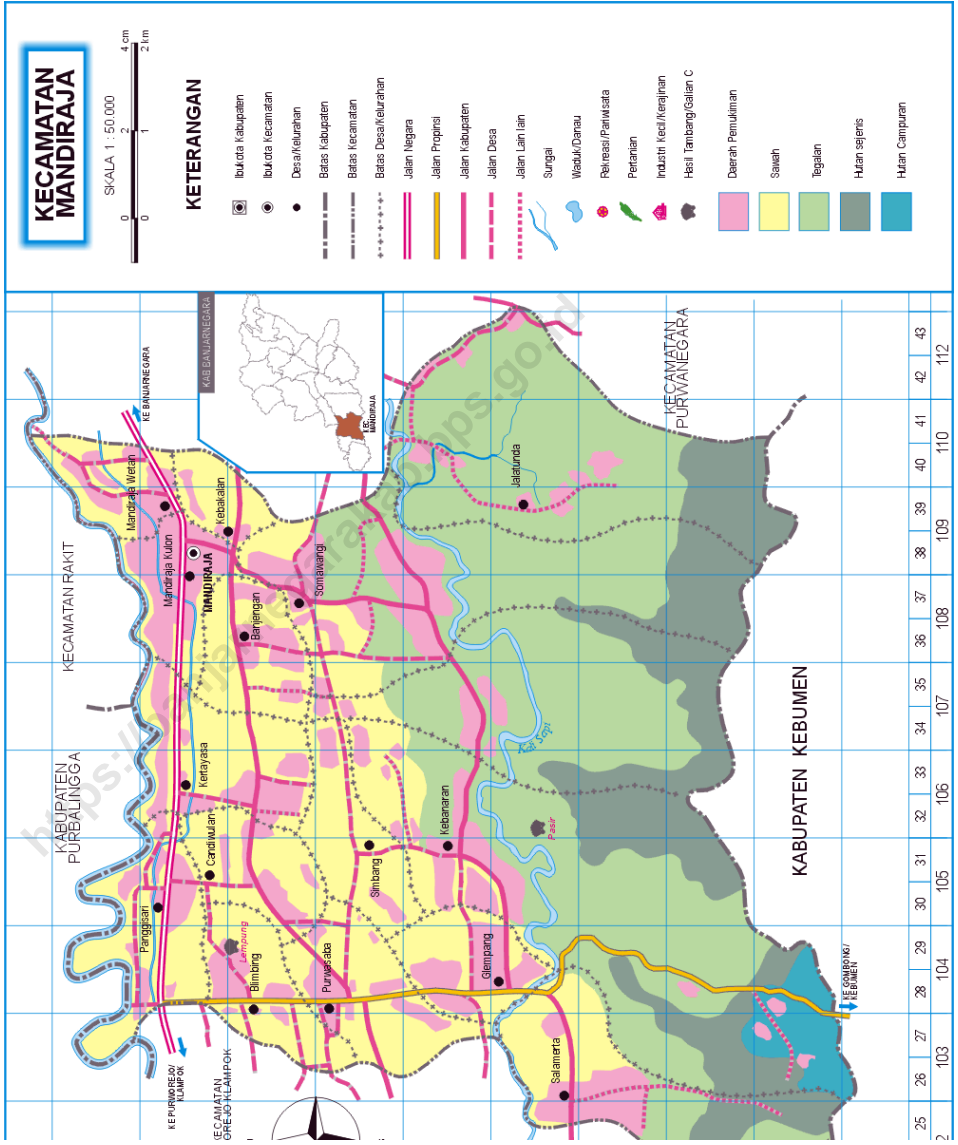



**Kepala BPS Kab. Banjarnegara
Ratna Setyowati, S.Si, MT, MA**



KATA PENGANTAR

Keterangan data series pokok kecamatan semakin diperlukan dalam berbagai kebutuhan. Badan Pusat Statistik sebagai lembaga pemerintahan yang bertugas dalam menyediakan data, salah satunya melalui publikasi “Kecamatan Mandiraja Dalam Angka 2022” ini. Data yang disediakan dalam publikasi ini terdiri dari data primer yang dihasilkan oleh BPS Kabupaten Banjarnegara dan data sekunder yang dikumpulkan dari berbagai pihak, baik instansi pemerintah maupun swasta.

Kami sadari sepenuhnya bahwa data yang kami sajikan belum dapat memenuhi kebutuhan data konsumen yang begitu banyak ragamnya. Namun demikian, besar harapan kami keberadaan publikasi ini dapat membantu memberikan sumbangan data yang diperlukan dalam pemecahan berbagai persoalan, terutama bagi para perencana, peneliti, maupun masyarakat.

Ucapan terimakasih kami sampaikan kepada semua pihak yang sudah bekerja sama memberikan data dan informasi yang kami butuhkan dalam penyusunan buku ini.

Akhir kata, semoga publikasi ini dapat dimanfaatkan sebaik-baiknya dan dapat berperan dalam upaya peningkatan kesadaran masyarakat tentang pentingnya data.

Banjarnegara, September 2022

Kepala BPS
Kabupaten Banjarnegara

Ratna Setyowati, S.Si, MT, MA



PREFACE

The need of main data series of a subdistrict increasingly for a variety of needs. The Central Bureau of Statistics is a government agency in charge of providing the data, one through the publication of "Madiraja Subdistrict In Figures 2022". The data provided in this publication consists of primary data generated by BPS Banjarnegara and secondary data collected from various parties, both government and private agencies.

We are fully aware that the data that we present not enough to complete the needs of data consumers that are so diverse. Nevertheless, we strongly hope this publication presence can help contribute data needed in solving a variety of problems, especially for planners, researchers, and community.

Our thanks go to all those who have worked together to provide us with the data and information we need in the preparation of this book.

Finally, we hope this publication can be best utilized and can play a role in efforts to increase public awareness of the importance of data.

Banjarnegara, September 2022

*Chief Statistician of
Banjarnegara Regency*

Ratna Setyowati, S.Si, MT, MA

DAFTAR ISI

	Halaman
Kata Pengantar	vii
Daftar Isi.....	xi
Daftar Tabel	xiii
Penjelasan Umum	xix
1. Geografi	1
2. Pemerintahan	13
3. Penduduk dan Ketenagakerjaan	27
4. Sosial dan Kesejahteraan Rakyat	47
5. Pertanian, Kehutanan, Peternakan, dan Perikanan	101
6. Industri, Pertambangan, dan Energi	127
7. Perhubungan dan Komunikasi	135
8. Keuangan	145

DAFTAR TABEL

Halaman

1. GEOGRAFI

1.1	Luas dan Persentase Wilayah Menurut Desa di Kecamatan Mandiraja, 2021	5
1.2	Luas Lahan Pertanian dan Lahan Non Pertanian Dirinci Menurut Desa/Kelurahan di Kecamatan Mandiraja, 2021	6
1.3	Luas Lahan Sawah Menurut Jenis Tanah dan Desa di Kecamatan Mandiraja (Ha), 2020.....	7
1.4	Luas Lahan Sawah Menurut Jenis Pengairan dan Desa di Kecamatan Mandiraja, 2020	8
1.5	Luas Lahan Bukan Sawah Menurut Jenis Penggunaan dan Desa di Kecamatan Mandiraja, 2020	9
1.6	Jarak Antar Ibukota Kecamatan dalam Wilayah Kabupaten Banjarnegara (Km).....	10
1.7	Jarak dari Desa Ke Ibukota Kecamatan dan Kabupaten Menurut Desa/Kelurahan di Kecamatan Mandiraja (km ²), 2021	11
1.8	Koordinat Lokasi Kegiatan Pemerintahan Dirinci Menurut Desa/ Kelurahan di Kecamatan Mandiraja, 2021	12
1.9	Ketinggian Wilayah dan Koordinat Kantor Desa Menurut Desa/ Kelurahan di Kecamatan Mandiraja, 2021	13
1.10	Luas Tanah Bengkok dan Kas Desa Menurut Desa/Kelurahan dan Jenisnya di Kecamatan Mandiraja (hektar), 2021	14

2. PEMERINTAHAN

2.1	Banyaknya Satuan Lingkungan Setempat (SLS) Menurut Desa/ Kelurahan di Kecamatan Mandiraja, 2021	19
2.2	Jumlah Desa/Kelurahan, RT/RW Dan Dusun Di Kecamatan Mandiraja, 2018 - 2021.....	20
2.3	Jumlah Aparat Pemerintah Desa Menurut Jenis Kelamin dan Desa di Kecamatan Mandiraja, 2021.....	21
2.4	Keberadaan Kepala Desa/Kelurahan, Umur dan Jenis Kelamin Dirinci Menurut Desa/Kelurahan di Kecamatan Mandiraja, 2021	22

2.5	Pendidikan Kepala Desa/Kelurahan Dirinci Menurut Desa/ Kelurahan di Kecamatan Mandiraja, 2021	23
2.6	Keberadaan Sekretaris Desa/Kelurahan, Umur dan Jenis Kelamin Dirinci Menurut Desa/Kelurahan di Kecamatan Mandiraja, 2021	24
2.7	Pendidikan Sekretaris Desa/Kelurahan Dirinci Menurut Desa/ Kelurahan di Kecamatan Mandiraja, 2021	25
2.8	Jumlah Aparat Pemerintah Desa Menurut Jenis Kelamin dan Desa di Kecamatan Mandiraja, 2021.....	26
2.9	Banyaknya Anggota Pertahanan Sipil (Hansip) Di Kecamatan Mandiraja, 2019 - 2021	27
2.10	Banyaknya Anggota Pertahanan Sipil (Hansip) Menurut Tingkat Pendidikan di Kecamatan Mandiraja, 2019 - 2021	28
2.11	Banyaknya Anggota Pertahanan Sipil (Hansip) Menurut Jenis Pelatihan di Kecamatan Mandiraja, 2018 - 2021	29
2.12	Jumlah Tempat Pemungutan Suara (TPS) dan Pemilih Menurut Desa di Kecamatan Mandiraja, April 2019	30
2.13	Banyaknya Perolehan Suara Yang Sah Menurut Partai Peserta Pemilu di Kecamatan Mandiraja, 2019.....	31
2.14	Banyaknya Dana Pembangunan Desa/Kelurahan, Persentase Perubahan Dana Pembangunan Dan Alokasi Dana (000 Rupiah) Di Kecamatan Mandiraja, 2017 - 2021	32
2.15	Keberadaan Badan Permusyawaratan Desa (BPD) dan Jumlah Kegiatan Musyawarah Dirinci Menurut Desa/Kelurahan di Kecamatan Mandiraja, 2021	33
 3. PENDUDUK DAN KETENAGAKERJAAN		
3.1	Jumlah Penduduk dan Jenis Kelamin Menurut Desa/Kelurahan di Kecamatan Mandiraja, 2021	39
3.2	Kepadatan Penduduk Menurut Desa/Kelurahan di Kecamatan Pejawaran, 2021	40
3.3	Distribusi Penduduk Menurut Desa/Keluarahn di Kecamatan Pejawaran Mandiraja, 2021	41
3.4	Rasio Jenis Kelamin Menurut Desa/Keluarahn di Kecamatan Mandiraja, 2021	42

3.5	Jumlah Penduduk Menurut Kelompok Umur dan Jenis Kelamin di Kecamatan Mandiraja, 2020	43
3.6	Jumlah Rumah Tangga dan Rata-Rata Anggota Rumah Tangga Menurut Desa di Kecamatan Mandiraja, 2021	44
3.7	Banyaknya Akseptor Aktif dan Akseptor Baru Di Kecamatan Mandiraja, 2019 - 2021	45
3.8	Banyaknya Pencapaian Peserta KB Aktif Dirinci Menurut Mix Kontrasepsi Di Kecamatan Mandiraja, 2019 - 2021	46
3.9	Banyaknya Pencapaian Peserta KB Aktif Dirinci Menurut Mix Kontrasepsi Di Kecamatan Mandiraja, 2020 - 2021	47
3.10	Jumlah Keluarga Menurut Desa/Kelurahan dan Jenis Pengguna Listrik di Kecamatan Mandiraja, 2021	48
3.11	Banyaknya Keberadaan Penerangan Jalan Utama Desa/Kelurahan di Kecamatan Mandiraja, 2021	49
3.12	Sumber Penerangan Di Jalan Utama Desa/Kelurahan Menurut Keberadaan Penerangan Jalan Utama di Kecamatan Mandiraja, 2021	50
3.13	Jumlah Keluarga Pengguna Listrik dan Bukan Pengguna Listrik Menurut Desa/Kelurahan di Kecamatan Mandiraja, 2021	51
3.14	Jenis Bahan Bakar untuk Memasak yang Digunakan Oleh Sebagian Besar Keluarga Mandiraja, 2021	52
3.15	Penggunaan Bahan Bakar Untuk Memasak Yang Digunakan Oleh Keluarga Menurut Desa/Kelurahan di Kecamatan Mandiraja, 2021 ..	53
3.16	Banyaknya Sumber Air Minum Sebagian Besar Keluarga di Kecamatan Mandiraja, 2021	54
3.17	Banyaknya Desa/Kelurahan Menurut Sumber Air Minum Sebagian Besar Keluarga di Kecamatan Mandiraja, 2021	55
3.18	Banyaknya Penggunaan Fasilitas Tempat Buang Air Besar Sebagian Besar Keluarga di Kecamatan Mandiraja, 2021	56
3.19	Banyaknya Fasilitas Tempat Buang Air Besar Sebagian Besar Keluarga Menurut Desa/Kelurahan di Kecamatan Mandiraja, 2021 ..	57
3.20	Banyaknya Tempat/Saluran Pembuangan Akhir Tinja Sebagian Besar Keluarga di Kecamatan Mandiraja, 2021	58
3.21	Banyaknya Penggunaan Fasilitas Tempat Buang Air Besar Sebagian Besar Keluarga Menurut Desa/Kelurahan di Kecamatan Mandiraja, 2021	59

3.22	Banyaknya Tenaga Kerja Indonesia yang Bekerja di Luar Negeri Menurut Jenis Kelamin di Kecamatan Mandiraja, 2019 - 2021	60
3.23	Upah Minimum Kabupaten (UMK) Banjarnegara Tahun 2015 - 2021	61
4.	SOSIAL DAN KESEJAHTERAAN RAKYAT	
4.1	Jumlah Sekolah (Negeri & Swasta) Menurut Tingkat Pendidikan dan Desa di Kecamatan Mandiraja, 2021	67
4.2	Jumlah Desa/Kelurahan yang Memiliki Fasilitas Sekolah Menurut Tingkat Pendidikan di Kecamatan Mandiraja, 2018–2021	68
4.3	Jumlah Sekolah Dasar (SD) Menurut Desa/Kelurahan Di Kecamatan Mandiraja, 2021	69
4.4	Jumlah Madrasah Ibtidaiyah (MI) Menurut Desa/Kelurahan di Kecamatan Mandiraja, 2021	70
4.5	Jumlah Sekolah Menengah Pertama (SMP) Menurut Desa/ Kelurahan di Kecamatan Mandiraja, 2021	71
4.6	Jumlah Madrasah Tsanawiyah (MTs) Menurut Desa/Kelurahan di Kecamatan Mandiraja, 2021	72
4.7	Jumlah Sekolah Menengah Atas (SMA) Menurut Desa/Kelurahan di Kecamatan Mandiraja, 2021.....	73
4.8	Jumlah Madrasah Aliyah (MA) Menurut Desa/Kelurahan Menurut Desa/Kelurahan di Kecamatan Mandiraja, 2021.....	74
4.9	Jumlah Sekolah Menengah Kejuruan (SMK) Menurut Desa/ Kelurahan di Kecamatan Mandiraja, 2021	75
4.10	Jumlah Akademi/Perguruan Tinggi Menurut Desa/Kelurahan di Kecamatan Mandiraja, 2021	76
4.11	Kemudahan Untuk Mencapai Sarana Pendidikan Terdekat Bagi Desa/Kelurahan yang Tidak ada Sarana Pendidikan Menurut Desa/ Kelurahan dan Jenjang Pendidikan di Kecamatan Mandiraja, 2021..	77
4.12	Jumlah Sekolah, Guru, dan Murid Taman Kanak-Kanak (TK) di Bawah Kementerian Pendidikan dan Kebudayaan di Kecamatan Mandiraja Tahun Ajaran 2019/2021 - 2021/2021	79
4.13	Jumlah Sekolah, Guru, dan Murid Raudatul Athfal (RA) di Bawah Kementerian Agama di Kecamatan Mandiraja Tahun Ajaran 2019/2021 - 2021/2021	80

4.14	Jumlah Sekolah, Guru, dan Murid Sekolah Dasar (SD) di Bawah Kementerian Pendidikan dan Kebudayaan di Kecamatan Mandiraja Tahun Ajaran 2019/2021 - 2021/2021	81
4.15	Jumlah Sekolah, Guru, dan Murid Madrasah Ibtidaiyah (MI) di Bawah Kementerian Agama di Kecamatan Mandiraja Tahun Ajaran 2019/2021 - 2021/2021.....	82
4.16	Jumlah Sekolah, Guru, dan Murid Sekolah Menengah Pertama (SMP) di Bawah Kementerian Pendidikan dan Kebudayaan di Kecamatan Mandiraja Tahun Ajaran 2019/2021 - 2021/2021.....	83
4.17	Jumlah Sekolah, Guru, dan Murid Madrasah Tsanawiyah (MTs) di Bawah Kementerian Agama di Kecamatan Mandiraja Tahun Ajaran 2019/2021 - 2021/2021.....	84
4.18	Jumlah Sekolah, Guru, dan Murid Sekolah Menengah Atas (SMA) di Bawah Kementerian Pendidikan dan Kebudayaan di Kecamatan Mandiraja Tahun Ajaran 2019/2021 - 2021/2021	85
4.19	Jumlah Sekolah, Guru, dan Murid Madrasah Aliyah (MA) di Bawah Kementerian Agama di Kecamatan Mandiraja Tahun Ajaran 2019/2021 - 2021/2021	86
4.20	Jumlah Sekolah, Guru, dan Murid Sekolah Menengah Kejuruan (SMK) di Bawah Kementerian Pendidikan dan Kebudayaan di Kecamatan Mandiraja Tahun Ajaran 2019/2021 - 2021/2021.....	87
4.21	Jumlah Desa/Kelurahan Yang Memiliki Sarana Kesehatan di Kecamatan Mandiraja, 2018–2021	88
4.22	Jumlah Sarana Kesehatan Menurut Desa/Kelurahan dan Jenis Sarana Kesehatan di Kecamatan Mandiraja, 2021	89
4.23	Kemudahan Mencapai Sarana Kesehatan Terdekat Bagi Desa/ Kelurahan yang Tidak ada Sarana Kesehatan Menurut Desa/ Kelurahan dan Jenis Sarana Kesehatan di Kecamatan Mandiraja, 2021	92
4.24	Jumlah Tenaga Kesehatan Di Kecamatan Mandiraja, 2018 - 2021	95
4.25	Jumlah Fasilitas Kesehatan Di Kecamatan Mandiraja, 2017 - 2021	96
4.26	Jumlah Kasus Penyakit Menurut Jenis Penyakit Di Kecamatan Mandiraja, 2017 - 2021.....	97

4.27	Jumlah dan Cakupan Persalinan Dirinci Menurut Jenis Tenaga Penolong Persalinan dan Puskesmas Di Kecamatan Mandiraja, 2020 - 2021	98
4.28	Banyaknya Warga Penderita Gizi Buruk Menurut Desa/Kelurahan di Kecamatan Mandiraja, 2021	99
4.29	Jumlah Upaya Kesehatan Bersumberdaya Masyarakat (UKBM) menurut Desa/Kelurahan di Kecamatan Mandiraja, 2021	100
4.30	Jumlah Tenaga Kesehatan yang Tinggal/Menetap menurut Desa/Kelurahan di Kecamatan Mandiraja, 2021	101
4.31	Banyaknya Penyandang Disabilitas Menurut Desa/Kelurahan di Kecamatan Mandiraja, 2021	102
4.32	Jumlah Desa/Kelurahan yang Memiliki Ketersediaan Fasilitas/Lapangan Olahraga Menurut Jenis Olahraga di Kecamatan Mandiraja, 2020 - 2021	103
4.33	Kondisi Fasilitas/Lapangan Olahraga Yang Tersedia Menurut Desa/Kelurahan di Kecamatan Mandiraja, 2021	104
4.34	Banyaknya Peristiwa Kebakaran, Tanah Longsor, Banjar, Gempa Bumi dan Angin Kencang Dirinci per Bulan di Kecamatan Mandiraja, 2021	107
4.35	Jumlah Desa/Kelurahan yang Mengalami Bencana Alam di Kecamatan Mandiraja, 2018 – 2021	108
4.36	Banyaknya Kejadian Bencana Alam Menurut Desa/Kelurahan dan Jenis Bencana Alam di Kecamatan Mandiraja, 2021	109
4.37	Keberadaan Fasilitas/Upaya Antisipasi/Mitigasi Bencana Alam Menurut Desa/Kelurahan di Kecamatan Mandiraja, 2021	111
4.38	Jumlah Bangunan Tempat Tinggal Di Kecamatan Mandiraja, 2017-2021	113
4.39	Banyaknya Penyandang Masalah Sosial Menurut Jenisnya Dirinci per Tahun Di Kecamatan Mandiraja, 2019 - 2021	114
4.40	Banyaknya Penyandang Tuna Sosial Menurut Jenisnya Dirinci per Tahun Di Kecamatan Mandiraja, 2019 - 2021	115
4.41	Banyaknya Penyandang Cacat Usia Produktif Dirinci Menurut Jenisnya Di Kecamatan Mandiraja, 2019 - 2021	116
4.42	Potensi Sumber Kesejahteraan Sosial Di Kecamatan Mandiraja, 2019 - 2021	117

4.43	Jumlah Tempat Rekreasi Menurut Desa di Kecamatan Mandiraja, 2021	118
4.44	Jumlah Rumah Tangga dan Jumlah Jiwa Menurut Status Kesejahteraan Data DTKS Per Oktober 2021 di Kecamatan Mandiraja, 2021	119
4.45	Banyaknya Pencapaian Peserta KB Baru per Mix Kontrasepsi Dibanding PPM Di Kecamatan Mandiraja, 2019 - 2021	120
4.46	Jumlah Tempat Ibadah Dirinci Menurut Desa Kelurahan di Kecamatan Mandiraja, 2021	121
4.47	Jumlah Jenis-Jenis Lembaga Kemasyarakatan Dirinci Menurut Desa/Kelurahan di Kecamatan Mandiraja, 2021	122
5.	PERTANIAN, KEHUTANAN, PETERNAKAN, DAN PERIKANAN	
5.1	Luas Panen, Produksi dan Rata-rata Produksi Tanaman Pangan Menurut Jenis Tanaman di Kecamatan Mandiraja, 2019 - 2021	129
5.2	Luas Panen Tanaman Sayuran dan Jenis Tanaman di Kecamatan Mandiraja, 2019 - 2021	131
5.3	Produksi Tanaman Sayuran dan Jenis Tanaman di Kecamatan Mandiraja, 2019 - 2021	132
5.4	Luas Panen Tanaman Biofarmaka dan Jenis Tanaman di Kecamatan Mandiraja, 2019 - 2021	133
5.5	Produksi Tanaman Biofarmaka dan Jenis Tanaman di Kecamatan Mandiraja, 2019 - 2021	134
5.6	Luas Panen Tanaman Hias dan Jenis Tanaman di Kecamatan Mandiraja, 2019 - 2021	135
5.7	Produksi Tanaman Hias dan Jenis Tanaman di Kecamatan Mandiraja, 2019 - 2021	136
5.8	Produksi Buah-buahan Menurut Jenis Tanaman di Kecamatan Mandiraja, 2019 - 2021	137
5.9	Luas Areal dan Produksi Tanaman Perkebunan Menurut Jenis Tanaman di Kecamatan Mandiraja, 2018 - 2021	138
5.10	Luas dan Produksi Hutan Negara Menurut Jenis Produksi di Kecamatan Mandiraja, 2019 - 2021	139

5.11	Luas Areal Hutan dan Fungsinya Di Kecamatan Mandiraja, 2019 - 2021	140
5.12	Luas Tanaman Dalam Areal Kawasan Hutan Menurut Jenis Tanaman (Ha) Di Kecamatan Mandiraja, 2019 - 2021	141
5.13	Jumlah Ternak Menurut Desa di Kecamatan Mandiraja, 2019 - 2021 (Ekor)	142
5.14	Jumlah Produksi Daging Ternak dan Produksi Kulit dan Susu Menurut Jenis Ternak di Kecamatan Mandiraja, 2019 - 2021	143
5.15	Jumlah Unggas, Jenis Ternak Produksi Telur dan Produksi Daging Unggas Menurut Jenis Unggas di Kecamatan Mandiraja, 2019 - 2021	144
5.16	Produksi dan Nilai Produksi Perikanan Tangkap Menurut Jenis Penangkapan Di Kecamatan Mandiraja, 2020 - 2021	145
5.17	Luas Kolam, Produksi Ikan dan Distribusi Jenis Kolam Ikan Di Kecamatan Mandiraja, 2020 - 2021	146
5.18	Distribusi Produksi Perikanan Hasil Obyek Perikanan Sawah (Minapadi) dan Hasil Obyek Balai Benih Ikan BBI Di Kecamatan Mandiraja, 2020 - 2021	147
5.19	Luas Dan Produksi Ikan Perairan Umum Waduk dan Perairan Umum Sungai Dirinci Menurut Obyek Yang Diusahakan Di Kecamatan Mandiraja, 2019 - 2021	148
5.20	Luas Dan Produksi Ikan Perairan Umum Waduk dan Perairan Umum Sungai Dirinci Menurut Obyek Yang Diusahakan Di Kecamatan Mandiraja, 2019 - 2021	149
5.21	Jumlah Embung Desa Menurut Desa/Kelurahan Menurut Desa/ Kelurahan di Kecamatan Mandiraja, 2019 - 2021	150
6.	INDUSTRI, PERTAMBANGAN, DAN ENERGI	
6.1	Jumlah Sarana dan Prasarana Ekonomi Menurut Desa/Kelurahan dan Jenisnya di Kecamatan Mandiraja, 2021	155
6.2	Jumlah Industri Mikro dan Kecil Menurut Jenis Produk Dirinci Per Desa/Kelurahan di Kecamatan Mandiraja, 2021	157
6.3	Banyaknya Pelanggan Air PDAM, Jumlah Pemakaian Air (M3) Dan Capaian Layanan Perpipaian (SR/KK) Yang Dipakai Dirinci Menurut IKK di Kecamatan Mandiraja, 2018 - 2021	160

7. PERHUBUNGAN DAN KOMUNIKASI

7.1	Sarana Transportasi Antar Desa/Kelurahan Menurut Desa/ Kelurahan di Kecamatan Mandiraja, 2021	165
7.2	Kondisi Jalan Darat Antar Desa/Kelurahan Menurut Desa/ Kelurahan dan Jenisnya di Kecamatan Mandiraja, 2021	166
7.3	Banyaknya Kendaraan Bermotor Roda Empat dan Roda Dua Dirinci Menurut Warna Plat Nomor Polisi Di Kecamatan Mandiraja, 2019 - 2021	167
7.4	Banyaknya Menara dan Operator Layanan Komunikasi Telepon Seluler Serta Kondisi Sinyal Telepon Seluler Menurut Desa/ Kelurahan di Kecamatan Mandiraja, 2021	168
7.5	Keberadaan Kantor Pos/Pos Pembantu/Rumah Pos dan Perusahaan/Agen Jasa Ekspedisi Swasta Menurut Desa/Kelurahan di Kecamatan Mandiraja, 2021	169

8. KEUANGAN

8.1	Banyaknya Sarana Lembaga Keuangan Yang Beroperasi Menurut Desa/Kelurahan dan Jenisnya di Kecamatan Mandiraja, 2021	175
8.2	Banyaknya Koperasi yang Masih Aktif Menurut Desa/Kelurahan dan Jenis Koperasi di Kecamatan Mandiraja, 2021	176

PENJELASAN UMUM

Tanda-tanda, satuan-satuan, dan lain-lainnya yang digunakan dalam publikasi ini adalah sebagai berikut:

1. TANDA-TANDA

Data tidak tersedia	: ...
Tidak ada atau nol.....	: -
Data dapat diabaikan.....	: 0
Tanda decimal	: ,
Data tidak dapat ditampilkan	: NA
Angka estimasi	: e
Angka diperbaiki	: r
Angka sementara	: *
Angka sangat sementara	: **
Angka sangat sangat sementara	: ***

2. SATUAN

barel	: 158,99 liter = $1/6,2898 \text{ m}^3$
hektar (ha)	: 10 000 m ²
kilometer (km)	: 1 000 meter
knot	: 1,8523 km/jam (<i>km</i>)
kuintal	: 100 kg
KWh	: 1 000 Watt hour
MWh	: 1 000 KWh
liter (untuk beras)	: 0,80 kg
MMSCF	: $1/35,3 \text{ m}^3$
metrik ton	: 0,98421 long ton = 1 000 kg
ons	: 28,31 gram
ton	: 1 000 kg

Satuan lain: buah, dus, butir, helai/lembar, kaleng, batang, pulsa, ton kilometer (ton-km), jam, menit, persen (%).

Perbedaan angka di belakang koma disebabkan oleh pembulatan angka.

Penduduk Kecamatan Mandiraja, 2020

Laki-laki Perempuan



Komposisi Penduduk Laki-laki
Jumlah penduduk laki-laki lebih banyak dibanding jumlah penduduk perempuan.



Komposisi Penduduk Perempuan
Jumlah penduduk perempuan lebih sedikit dibanding jumlah penduduk laki-laki.

Kelompok Umur

Presentase penduduk menurut kelompok umur.

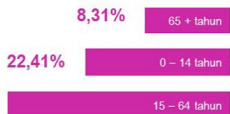
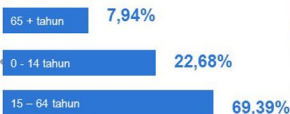

Kelompok Umur

Presentase penduduk menurut kelompok umur.



39.302 laki-laki
Jumlah penduduk laki-laki tercatat sebanyak 39.302 jiwa.

50,33%
Presentase penduduk laki-laki



49,67%
Presentase penduduk perempuan.

38.788 perempuan
Jumlah penduduk perempuan tercatat sebanyak 38.788 jiwa.



Komposisi Penduduk

101

Rasio penduduk sebesar 101 yang berarti bahwa jumlah penduduk laki-laki lebih banyak dibanding jumlah penduduk perempuan dengan rincian jumlah penduduk perdesa seperti pada tabel dibawah.

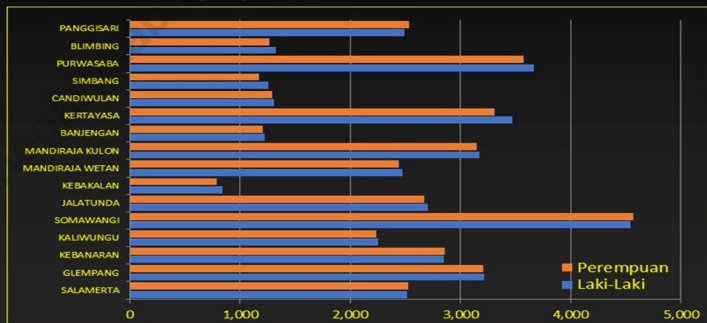

50,33%
LAKI-LAKI



49,67%
PEREMPUAN

Pertumbuhan Penduduk



78.090

Jumlah penduduk tercatat sebanyak 78.090 terdiri dari 39.302 penduduk laki-laki dan 38.788 penduduk perempuan.

Pertumbuhan penduduk dari tahun 2010 ke tahun 2020 perdesa terlihat pada tabel disamping

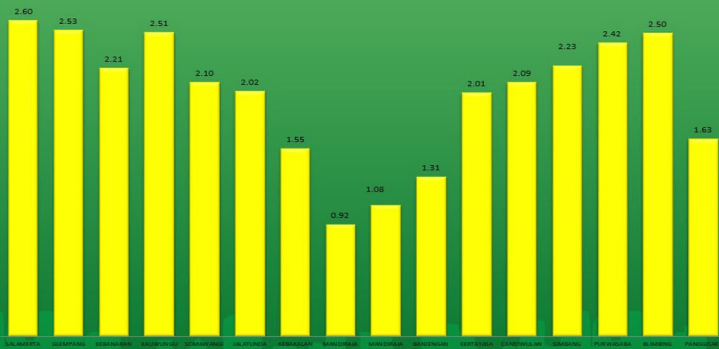



GEOGRAFI

<https://banjarnegarakab.bps.go.id>

PENJELASAN TEKNIS

1. Lahan Sawah. Lahan sawah adalah lahan pertanian yang berpetak-petak dan dibatasi oleh pematang (galengan), saluran untuk menahan/menyalurkan air, yang biasanya ditanami padi sawah tanpa memandang dari mana diperoleh status lahan tersebut. Macam lahan sawah antara lain : sawah pengairan, sawah tadah hujan, sawah pasang surut, dan sawah rawa lebak.
2. Lahan Pertanian Bukan Sawah. Lahan pertanian bukan sawah adalah semua lahan pertanian selain lahan sawah. Lahan pertanian bukan sawah terdiri dari tegal/kebun, ladang/huma, perkebunan, lahan yang ditanami pohon/hutan rakyat, padang penggembalaan, padang rumput, lahan yang sementara tidak diusahakan dan lahan pertanian bukan sawah lainnya (tambak, kolam, empang).

<https://banjarnegarakab.bps.go.id>

Tabel 1.1 Luas dan Persentase Wilayah Menurut Desa di Kecamatan Mandiraja, 2021

Desa Kelurahan	Luas (km²)	Persentase (%)
(1)	(2)	(3)
001 SALAMERTA	4.73	8.99
002 GLEMPANG	5.70	10.83
003 KEBANARAN	5.22	9.92
004 KALIWUNGU	5.30	10.07
005 SOMAWANGI	6.90	13.12
006 JALATUNDA	6.85	13.02
007 KEBAKALAN	0.86	1.63
008 MANDIRAJA WETAN	1.51	2.87
009 MANDIRAJA KULON	1.78	3.38
010 BANJENGAN	1.25	2.37
011 KERTAYASA	3.43	6.53
012 CANDIWULAN	1.12	2.12
013 SIMBANG	1.59	3.01
014 PURWASABA	2.82	5.36
015 BLIMBING	0.98	1.85
016 PANGGISARI	2.59	4.92
JUMLAH	52.60	100.00

Sumber : BPS Kabupaten Banjarnegara Pendataan Potensi Desa (Podes) 2018

Tabel 1.2**Luas Lahan Pertanian dan Lahan Non Pertanian Dirinci Menurut Desa/Kelurahan di Kecamatan Mandiraja, 2021**

Desa Kelurahan	Lahan pertanian (Ha)				Lahan Non Pertanian (Ha)
	Sawah		Jumlah	Non Sawah	
	Irigasi	Non Irigasi			
(1)	(2)	(3)	(4)	(5)	(6)
001 SALAMERTA	37.79	37.21	75.00	180.67	217.07
002 GLEMPANG	109.70	8.50	118.20	253.61	198.10
003 KEBANARAN	78.00	0.00	78.00	215.69	227.99
004 KALIWUNGU	71.11	5.03	76.14	136.02	317.56
005 SOMAWANGI	196.00	15.00	211.00	243.00	236.00
006 JALATUNDA	40.00	50.00	90.00	292.66	302.00
007 KEBAKALAN	45.45	0.00	45.45	24.90	16.04
008 MANDIRAJA WETAN	69.53	0.00	69.53	56.04	25.28
009 MANDIRAJA KULON	80.00	0.00	80.00	28.68	69.28
010 BANJENGAN	66.97	0.00	66.97	17.26	40.45
011 KERTAYASA	185.68	0.00	185.68	0.00	157.74
012 CANDIWULAN	63.30	0.00	63.30	8.17	40.12
013 SIMBANG	63.30	0.00	63.30	51.17	44.03
014 PURWASABA	118.80	0.00	118.80	113.36	50.00
015 BLIMBING	63.37	0.00	63.37	7.24	26.95
016 PANGGISARI	120.00	0.00	120.00	76.31	62.69
JUMLAH	1409.00	115.74	1524.74	1704.78	2031.30

Sumber : BPS Kabupaten Banjarnegara Pendataan Potensi Desa (Podes) 2018

Tabel 1.3 Luas Lahan Sawah Menurut Jenis Tanah dan Desa di Kecamatan Mandiraja (Ha), 2020

Desa Kelurahan	Lahan Sawah	Lahan Bukan Sawah	Jumlah
(1)	(2)	(3)	(4)
001 SALAMERTA	60,25	412,49	472.74
002 GLEMPANG	118,20	451,71	569.91
003 KEBANARAN	126,50	395,19	521.69
004 KALIWUNGU	76,06	453,67	529.73
005 SOMAWANGI	134,00	556,00	690.00
006 JALATUNDA	70,00	614,66	684.66
007 KEBAKALAN	50,00	36,39	86.39
008 MANDIRAJA WETAN	68,55	82,30	150.85
009 MANDIRAJA KULON	86,15	91,81	177.96
010 BANJENGAN	80,00	44,68	124.68
011 KERTAYASA	217,66	125,77	343.43
012 CANDIWULAN	63,55	48,04	111.59
013 SIMBANG	86,50	72,00	158.50
014 PURWASABA	161,18	120,98	282.16
015 BLIMBING	59,60	37,96	97.56
016 PANGGISARI	158,90	100,84	259.74
JUMLAH	1 617.10	3 644.49	5 261.59

Sumber : BPS Kabupaten Banjarnegara

Tabel 1.4 Luas Lahan Sawah Menurut Jenis Pengairan dan Desa di Kecamatan Mandiraja, 2020

Desa Kelurahan	Teknis	Setengah Teknis	Sederhana	Tadah Hujan	Jumlah
(1)	(2)	(3)	(4)	(5)	(6)
001 SALAMERTA	33,96		20,45	5,84	60,25
002 GLEMPANG	25,04		90,66	2,50	118,20
003 KEBANARAN	120,00		6,5	0,00	126,50
004 KALIWUNGU	36,93		8,12	31,00	76,06
005 SOMAWANGI	76,00		20,00	38,00	134,00
006 JALATUNDA	0		25,00	45,00	70,00
007 KEBAKALAN	50,00		0	0	50,00
008 MANDIRAJA WETAN	68,55		0	0	68,55
009 MANDIRAJA KULON	86,15		0	0	86,15
010 BANJENGAN	80,00		0	0	80,00
011 KERTAYASA	217,66		0	0	217,66
012 CANDIWULAN	63,55		0	0	63,55
013 SIMBANG	86,50		0	0	86,50
014 PURWASABA	161,18		0	0	161,18
015 BLIMBING	59,60		0	0	59,60
016 PANGGISARI	158,90		0	0	158,90
JUMLAH	1324,03		170,74	122,34	1 617,10

Sumber : BPS Kabupaten Banjarnegara

Tabel 1.5 Luas Lahan Bukan Sawah Menurut Jenis Penggunaan dan Desa di Kecamatan Mandiraja, 2020

Desa Kelurahan	Pekarangan/ Bangunan	Tegal/ Kebun/ Huma	Hutan	Tambak/ Kolam/ Empang	Lain-lain	Jumlah
(1)	(2)	(3)	(4)	(5)	(6)	(7)
001 SALAMERTA	153,49	101,69	150,00	0,75	6,56	412,49
002 GLEMPANG	256,65	15,90	151,00	0,64	27,52	451,71
003 KEBANARAN	188,15	111,77	81,00	1,00	13,27	395,19
004 KALIWUNGU	115,38	201,26	120,00	1,00	16,03	453,67
005 SOMAWANGI	226,30	224,00	80,00	4,35	21,35	556,00
006 JALATUNDA	256,36	220,64	105,00	0	32,66	614,66
007 KEBAKALAN	32,22	0	0	2,00	2,17	36,39
008 MANDIRAJA WETAN	71,75	0	0	1,50	9,05	82,30
009 MANDIRAJA KULON	86,93	0	0	0,54	4,34	91,81
010 BANJENGAN	38,76	0	0	1,00	4,92	44,68
011 KERTAYASA	103,83	0	0	4,28	17,66	125,77
012 CANDIWULAN	42,45	0	0	2,74	2,85	48,04
013 SIMBANG	62,42	0	0	3,75	5,83	72,00
014 PURWASABA	105,62	0	0	1,00	14,36	120,98
015 BLIMBING	32,16	0	0	0,96	4,83	37,96
016 PANGGISARI	91,28	0	0	2,26	7,30	100,84
JUMLAH	1 863,76	875,25	687,00	27,77	190,70	3 644,47

Sumber : BPS Kabupaten Banjarnegara

Tabel 1.6 Jarak Antar Ibukota Kecamatan dalam Wilayah Kabupaten Banjarnegara (Km)

Kecamatan	Mandiraja	Purworejo Klp	Mandiraja	Purwonegoro	Bawang	Banjarnegara	Pagedongan	Sigaluh	Madukara	Banjarmangu	Wanadadi	Rakit	Punggelan	Karangkobar	Pagentan	Pejawaran	Batur	Wanayasa	Kalibening	Pandanarum
Mandiraja		6	14	21	30	36	43	44	44	42	35	41	41	62	63	70	81	66	83	94
Puworejo Klp	6		8	15	24	30	34	38	38	36	29	35	34	56	57	64	75	60	77	88
Mandiraja	14	8		8	15	23	30	31	31	29	21	27	27	49	50	57	68	53	70	81
Puwonegoro	21	15	8		8	15	22	23	23	21	14	20	20	41	42	49	60	45	62	73
Bawang	30	24	15	8		6	13	14	14	12	8	14	20	32	33	40	51	36	53	64
Banjarnegara	36	30	23	15	6		7	8	8	6	14	24	20	26	27	34	45	30	47	58
Pagedongan	43	37	30	22	13	7		15	15	13	21	31	27	33	34	41	52	37	54	65
Sigaluh	44	38	31	23	14	8	15		4	14	22	28	28	34	35	42	53	38	55	66
Madukra	44	38	31	23	14	8	15	4		14	22	28	28	34	19	42	53	38	55	50
Banjarmangu	42	36	29	21	12	6	13	14	14		6	18	12	20	33	29	39	24	41	50
Wanadadi	35	29	21	14	8	14	21	22	22	6		12	6	26	41	34	45	30	47	58
Rakit	41	35	27	20	14	24	31	28	28	18	12		18	38	47	46	57	42	59	70
Punggelan	41	34	27	20	20	20	27	28	28	12	6	18		32	47	40	51	36	53	64
Karangkobar	62	56	49	41	32	26	33	34	34	20	26	36	32		18	8	19	4	21	32
Pagentan	63	57	50	42	33	27	34	35	19	33	41	47	47	18		10	17	22	39	50
Pejawaran	70	64	57	49	40	34	41	42	42	29	34	46	40	8	10		7	12	29	40
Batur	81	75	68	60	51	45	52	53	53	39	45	57	51	19	17	7		15	32	43
Wanayasa	66	60	53	45	36	30	37	38	38	24	30	42	36	4	22	12	15		17	28
Kalibening	83	77	70	62	53	47	54	55	55	41	47	59	53	21	39	29	32	17		11
Pandanarum	94	88	81	73	64	58	65	66	50	50	58	70	64	32	50	40	43	28	11	

Sumber Data : Dinas Pekerjaan Umum dan Penataan Ruang Kab. Banjarnegara

Tabel 1.7 Jarak dari Desa Ke Ibukota Kecamatan dan Kabupaten Menurut Desa/Kelurahan di Kecamatan Mandiraja (km²), 2021

Desa/Kelurahan	Ke Kecamatan	Ke Kabupaten
(1)	(2)	(3)
001 SALAMERTA	9,00	30
002 GLEMPANG	8,00	29
003 KEBANARAN	7,00	28
004 KALIWUNGU	6,00	27
005 SOMAWANGI	3,00	24
006 JALATUNDA	7,00	28
007 KEBAKALAN	1,00	21
008 MANDIRAJA WETAN	0,5	20
009 MANDIRAJA KULON	0,5	21
010 BANJENGAN	2,00	22
011 KERTAYASA	2,75	23
012 CANDIWULAN	4,00	24
013 SIMBANG	7,00	27
014 PURWASABA	7,00	28
015 BLIMBING	6,00	27
016 PANGGISARI	3,00	23

Sumber : BPS, Pendataan Potensi Desa (Podes)

Tabel 1.8 Koordinat Lokasi Kegiatan Pemerintahan Dirinci Menurut Desa/Kelurahan di Kecamatan Mandiraja, 2021

Desa/Kelurahan	Koordinat Lokasi Kegiatan Pemerintahan	
	Garis Lintang (Latitude) Selatan	Garis Bujur (Langitude) Timur
(1)	(2)	(3)
001 SALAMERTA	7.4929976054925	109.46949949066
002 GLEMPANG	7.4881416444453	109.47961273185
003 KEBANARAN	7.4827015411601	109.49353850444
004 KALIWUNGU	7.4844718042784	109.50728591299
005 SOMAWANGI	7.4870001145757	109.52761941379
006 JALATUNDA	7.4869020143525	109.52767292300
007 KEBAKALAN	7.4584306541262	109.52389606441
008 MANDIRAJA WETAN	7.4525892317462	109.52438210642
009 MANDIRAJA KULON	7.4529325825273	109.52139450872
010 BANJENGAN	7.4603346902761	109.51318976278
011 KERTAYASA	7.4525803135441	109.49859512503
012 CANDIWULAN	7.4592422105180	109.48905264878
013 SIMBANG	7.4743318084828	109.48791557801
014 PURWASABA	7.4683432357680	109.47451152024
015 BLIMBING	7.4591664058001	109.47628624246
016 PANGGISARI	7.4500520032468	109.48422790144

Sumber : BPS, Pendataan Potensi Desa (Podes) 2021

Tabel 1.9 Ketinggian Wilayah dan Koordinat Kantor Desa Menurut Desa/Kelurahan di Kecamatan Mandiraja, 2021

Desa/Kelurahan	Ketinggian Diatas Permukaan Laut (M-DPL) ¹	Koordinat Kantor Desa (°) ²
(1)	(2)	(3)
001 SALAMERTA	69	-7,4823 LS 109,4694 BT
002 GLEMPANG	64	-7,4981 LS 109,4796 BT
003 KEBANARAN	86	-7,4827 LS 109,4935 BT
004 KALIWUNGU	116	-7,4844 LS 109,5072 BT
005 SOMAWANGI	176	-7,4870 LS 109,5276 BT
006 JALATUNDA	176	-7,4869 LS 109,5276 BT
007 KEBAKALAN	112	-7,4586 LS 109,5239 BT
008 MANDIRAJA WETAN	120	-7,4524 LS 109,5245 BT
009 MANDIRAJA KULON	121	-7,4530 LS 109,5214 BT
010 BANJENGAN	105	-7,4603 LS 109,5132 BT
011 KERTAYASA	99	-7,4525 LS 109,4986 BT
012 CANDIWULAN	84	-7,4592 LS 109,4890 BT
013 SIMBANG	90	-7,4743 LS 109,4879 BT
014 PURWASABA	73	-7,4683 LS 109,4745 BT
015 BLIMBING	72	-7,4591 LS 109,4762 BT
016 PANGGISARI	80	-7,4500 LS 109,4842 BT

Sumber : BPS, Pendataan Potensi Desa (Podes) 2019 dan 2021

Tabel 1.10 Luas Tanah Bengkok dan Kas Desa Menurut Desa/ Kelurahan dan Jenisnya di Kecamatan Mandiraja (hektar), 2021

Desa/Kelurahan	Bengkok		Kas Desa		Jumlah
	Sawah	Lahan Kering	Sawah	Lahan Kering	
(1)	(2)	(3)	(4)	(5)	(6)
001 SALAMERTA	12,47	0	0,46	0,46	0
002 GLEMPANG	22,33	1,50	1,00	1,00	2,04
003 KEBANARAN	15,45	3,50	0,80	0,80	4,76
004 KALIWUNGU	15,68	2,70	0,65	0,65	3,67
005 SOMAWANGI	19,86	2,20	1,80	1,80	2,99
006 JALATUNDA	19,21	3,40	0,45	0,45	4,62
007 KEBAKALAN	14,10	0	0,50	0,50	0
008 MANDIRAJA WETAN	13,90	0	1,40	1,40	0
009 MANDIRAJA KULON	19,10	0	1,60	1,60	0
010 BANJENGAN	17,55	0	1,00	1,00	0
011 KERTAYASA	22,70	0	2,30	2,30	0
012 CANDIWULAN	12,65	0	0,75	0,75	0
013 SIMBANG	16,90	0	0,75	0,75	0
014 PURWASABA	22,10	0	1,90	1,90	0
015 BLIMBING	14,25	0	1,10	1,10	0
016 PANGGISARI	17,25	0	2,40	2,40	0
JUMLAH	275,50	13,30	18,86	18,86	18,09

Sumber : Profil Desa



PEMERINTAHAN

<https://banjarnegarakab.bps.go.id>

PENJELASAN TEKNIS

1. Banyaknya wilayah administrasi terkecil setingkat desa di Indonesia, yaitu mencakup: desa, kelurahan, UPT/SPT, dan lainnya.
2. Desa adalah kesatuan masyarakat hukum yang memiliki batas wilayah yang berwenang untuk mengatur dan mengurus urusan pemerintahan, kepentingan masyarakat setempat berdasarkan prakarsa masyarakat, hak asal usul, dan/atau hak tradisional yang diakui dan dihormati dalam sistem pemerintahan Negara Kesatuan Republik Indonesia (UU No.6 Tahun 2014)
3. Kelurahan adalah wilayah kerja lurah sebagai perangkat kabupaten/kota dalam wilayah kerja kecamatan (Permendagri No. 31 Tahun 20016).
4. Pegawai Negeri Sipil yang selanjutnya disingkat PNS adalah warga negara Indonesia yang memenuhi syarat tertentu, diangkat sebagai Pegawai ASN secara tetap oleh pejabat pembina kepegawaian untuk menduduki jabatan pemerintahan (Undang-Undang No. 5 Tahun 2014).
5. Desa adalah desa dan desa adat atau yang disebut dengan nama lain, selanjutnya disebut Desa adalah kesatuan masyarakat hukum yang memiliki batas wilayah yang berwenang untuk mengatur dan mengurus urusan pemerintahan, kepentingan masyarakat setempat berdasarkan prakarsa masyarakat, hak asal usul, dan/atau hak tradisional yang diakui dan dihormati dalam sistem Pemerintahan Negara Kesatuan Republik Indonesia (Undang-Undang Nomor 6 Tahun 2014 tentang Desa). Kepala desa dipilih secara langsung oleh masyarakat di desa tersebut.
6. Kelurahan adalah pembagian wilayah administrasi di Indonesia di bawah kecamatan. Kelurahan dipimpin oleh seorang kepala kelurahan yang disebut lurah selaku perangkat kecamatan dan bertanggungjawab kepada camat. Lurah diangkat oleh bupati/walikota atas usul sekretaris daerah dari pegawai negeri sipil yang memenuhi persyaratan sesuai dengan ketentuan peraturan perundang-undangan (Undang-undang Nomor 23 Tahun 2014 Tentang Pemerintah Daerah).

Tabel 2.1 Banyaknya Satuan Lingkungan Setempat (SLS) Menurut Desa/Kelurahan di Kecamatan Mandiraja, 2021

Desa Kelurahan	SLS dibawah desa	Banyaknya SLS
(1)	(2)	(3)
001 SALAMERTA	2	21
002 GLEMPANG	2	33
003 KEBANARAN	2	26
004 KALIWUNGU	2	23
005 SOMAWANGI	2	45
006 JALATUNDA	2	38
007 KEBAKALAN	2	10
008 MANDIRAJA WETAN	2	23
009 MANDIRAJA KULON	1	28
010 BANJENGAN	2	11
011 KERTAYASA	2	34
012 CANDIWULAN	2	14
013 SIMBANG	2	14
014 PURWASABA	2	32
015 BLIMBING	2	13
016 PANGGISARI	2	23
JUMLAH	31	388

Sumber : Kantor Kecamatan Mandiraja

Tabel 2.2 Jumlah Desa/Kelurahan, RT/RW Dan Dusun Di Kecamatan Mandiraja, 2018 - 2021

Desa Kelurahan	2018	2019	2020	2021
(1)	(2)	(3)	(4)	(5)
Desa	16	16	16	16
Kelurahan	0	0	0	0
Desa/Kelurahan	16	16	16	16
RT	386	386	388	388
RW	72	72	72	72
Dusun	50	50	50	50

Sumber: Dinas Pemberdayaan Masyarakat dan Desa, Pengendalian Penduduk dan Keluarga Berencana

Tabel 2.3**Jumlah Aparat Pemerintah Desa Menurut Jenis Kelamin dan Desa di Kecamatan Mandiraja, 2021**

Desa Kelurahan	Laki-Laki	Perempuan	Jumlah
(1)	(2)	(3)	(4)
001 SALAMERTA	9	3	13
002 GLEMPANG	13	2	15
003 KEBANARAN	8	5	13
004 KALIWUNGU	8	3	11
005 SOMAWANGI	13	0	13
006 JALATUNDA	11	0	11
007 KEBAKALAN	7	3	10
008 MANDIRAJA WETAN	9	1	10
009 MANDIRAJA KULON	11	2	13
010 BANJENGAN	8	3	11
011 KERTAYASA	9	4	13
012 CANDIWULAN	8	3	11
013 SIMBANG	8	1	9
014 PURWASABA	10	5	15
015 BLIMBING	8	2	10
016 PANGGISARI	10	4	14
JUMLAH	150	41	192

Sumber : Kantor Kecamatan Mandiraja

Tabel 2.4 Keberadaan Kepala Desa/Kelurahan, Umur dan Jenis Kelamin Dirinci Menurut Desa/Kelurahan di Kecamatan Mandiraja, 2021

Desa/ Kelurahan	Kepala Desa/Kelurahan		
	Keberadaan	Umur	Jenis Kelamin
(1)	(2)	(3)	(4)
001 SALAMERTA	Ada	52	Laki-laki
002 GLEMPANG	Ada	58	Laki-laki
003 KEBANARAN	Ada	60	Laki-laki
004 KALIWUNGU	Ada	67	Laki-laki
005 SOMAWANGI	Ada	41	Laki-laki
006 JALATUNDA	Ada	62	Laki-laki
007 KEBAKALAN	Ada	61	Laki-laki
008 MANDIRAJA WETAN	Ada	40	Laki-laki
009 MANDIRAJA KULON	Ada	52	Laki-laki
010 BANJENGAN	Ada	48	Laki-laki
011 KERTAYASA	Ada	47	Laki-laki
012 CANDIWULAN	Ada	47	Laki-laki
013 SIMBANG	Ada	66	Laki-laki
014 PURWASABA	Ada	37	Laki-laki
015 BLIMBING	Ada	52	Perempuan
016 PANGGISARI	Ada	65	Laki-laki

Sumber : BPS Kabupaten Banjarnegara, Pendataan Potensi Desa (Podes) 2021

Tabel 2.5 Pendidikan Kepala Desa/Kelurahan Dirinci Menurut Desa/Kelurahan di Kecamatan Mandiraja, 2021

Desa/ Kelurahan	Kepala Desa/Kelurahan			
	SMP/Sederajat	SMU/Sederajat	Akademi/DIII	Diploma IV/S1 ke atas
(1)	(2)	(3)	(4)	(5)
001 SALAMERTA	1	0	0	0
002 GLEMPANG	0	0	0	1
003 KEBANARAN	0	0	0	1
004 KALIWUNGU	0	1	0	0
005 SOMAWANGI	0	1	0	0
006 JALATUNDA	0	1	0	0
007 KEBAKALAN	0	1	0	0
008 MANDIRAJA WETAN	0	0	0	1
009 MANDIRAJA KULON	0	1	0	0
010 BANJENGAN	0	1	0	0
011 KERTAYASA	0	0	0	1
012 CANDIWULAN	0	1	0	0
013 SIMBANG	0	1	0	0
014 PURWASABA	0	0	0	1
015 BLIMBING	0	1	0	0
016 PANGGISARI	0	0	0	1
JUMLAH	1	9	0	6

Sumber : BPS Kabupaten Banjarnegara, Pendataan Potensi Desa (Podes) 2021

Tabel 2.6 Keberadaan Sekretaris Desa/Kelurahan, Umur dan Jenis Kelamin Dirinci Menurut Desa/Kelurahan di Kecamatan Mandiraja, 2021

Desa/ Kelurahan	Sekretaris Desa/Kelurahan		
	Keberadaan	Umur	Jenis Kelamin
(1)	(2)	(3)	(4)
001 SALAMERTA	Ada	37	Laki-laki
002 GLEMPANG	Ada	42	Laki-laki
003 KEBANARAN	Ada	28	Perempuan
004 KALIWUNGU	Ada	32	Laki-laki
005 SOMAWANGI	Ada	33	Laki-laki
006 JALATUNDA	Ada	31	Laki-laki
007 KEBAKALAN	Ada	43	Perempuan
008 MANDIRAJA WETAN	Ada	45	Laki-laki
009 MANDIRAJA KULON	Ada	43	Laki-laki
010 BANJENGAN	Ada	24	Perempuan
011 KERTAYASA	Ada	38	Laki-laki
012 CANDIWULAN	Ada	36	Perempuan
013 SIMBANG	Ada	52	Laki-laki
014 PURWASABA	Ada	35	Perempuan
015 BLIMBING	Ada	52	Laki-laki
016 PANGGISARI	Ada	39	Perempuan

Sumber : BPS Kabupaten Banjarnegara, Pendataan Potensi Desa (Podes) 2021

Tabel 2.7 Pendidikan Sekretaris Desa/Kelurahan Dirinci Menurut Desa/Kelurahan di Kecamatan Mandiraja, 2021

Desa/ Kelurahan	Sekretaris Desa/Kelurahan			
	SMP/Sederajat	SMU/Sederajat	Akademi/DIII	Diploma IV/S1 ke atas
(1)	(2)	(3)	(4)	(5)
001 SALAMERTA	0	0	0	1
002 GLEMPANG	0	0	0	1
003 KEBANARAN	0	0	0	1
004 KALIWUNGU	0	0	0	1
005 SOMAWANGI	0	0	1	0
006 JALATUNDA	0	0	0	1
007 KEBAKALAN	0	0	0	1
008 MANDIRAJA WETAN	0	1	0	0
009 MANDIRAJA KULON	0	1	0	0
010 BANJENGAN	0	0	1	0
011 KERTAYASA	0	0	0	1
012 CANDIWULAN	0	1	0	0
013 SIMBANG	0	0	0	1
014 PURWASABA	0	0	0	1
015 BLIMBING	0	0	1	0
016 PANGGISARI	0	0	0	1
JUMLAH	0	3	3	10

Sumber : BPS Kabupaten Banjarnegara, Pendataan Potensi Desa (Podes) 2021

Tabel 2.8 Jumlah Aparat Pemerintah Desa Menurut Jenis Kelamin dan Desa di Kecamatan Mandiraja, 2021

Desa/ Kelurahan	Jumlah Aparatur Pemerintahan			
	Sekretaris Desa/ Kelurahan (kaur keuangan, dll)	Pelaksana Teknis (kasi kesejahteraan, dll)	Pelaksana Kewilayahan (Kadus, Ketua RT, dll)	Pegawai Desa/ Kelurahan lainnya (hansip, dll)
(1)	(2)	(3)	(4)	(4)
001 SALAMERTA	4	3	23	35
002 GLEMPANG	4	3	43	40
003 KEBANARAN	4	3	39	48
004 KALIWUNGU	3	3	26	34
005 SOMAWANGI	3	3	49	46
006 JALATUNDA	3	3	45	40
007 KEBAKALAN	3	3	15	15
008 MANDIRAJA WETAN	3	3	32	36
009 MANDIRAJA KULON	3	4	36	32
010 BANJENGAN	3	3	13	23
011 KERTAYASA	3	3	44	44
012 CANDIWULAN	3	3	16	23
013 SIMBANG	3	3	15	28
014 PURWASABA	4	3	42	58
015 BLIMBING	4	3	17	29
016 PANGGISARI	3	3	28	33
JUMLAH	53	49	483	564

Sumber : BPS Kabupaten Banjarnegara, Pendataan Potensi Desa (Podes) 2021

Tabel 2.9 Banyaknya Anggota Pertahanan Sipil (Hansip) Di Kecamatan Mandiraja, 2019 - 2021

Jenis Kelamin	2019	2020	2021
(1)	(2)	(3)	(4)
Laki-laki	505	505	511
Perempuan	22	22	0
Jumlah	527	527	511

Sumber : Satpol PP Kabupaten Banjarnegara

Tabel 2.10 Banyaknya Anggota Pertahanan Sipil (Hansip) Menurut Tingkat Pendidikan di Kecamatan Mandiraja, 2019 - 2021

Tingkat Pendidikan	2019	2020	2021
(1)	(2)	(3)	(4)
Tidak/Belum Tamat SD	0	0	0
SD	224	189	480
SLTP	206	241	15
SLTA	101	96	14
Akademi/Perguruan Tinggi	1	1	2
Jumlah	532	527	511

Sumber : Satpol PP Kabupaten Banjarnegara

Tabel 2.11 Banyaknya Anggota Pertahanan Sipil (Hansip) Menurut Jenis Pelatihan di Kecamatan Mandiraja, 2018 - 2021

Jenis Pelatihan	2018	2019	2020	2021
(1)	(2)	(3)	(4)	(5)
Penanggulangan Bencana Alam	39	39	0	0
SAR Air	0	9	0	0
Ketrampilan Pam Lingkungan	0	0	0	0
Pemadam Kebakaran	0	0	0	25
Pembinaan Linmas	50	50	0	25
Belum Latihan	422	431	527	461
Jumlah	511	529	527	511

Sumber : Satpol PP Kabupaten Banjarnegara

Tabel 2.12 Jumlah Tempat Pemungutan Suara (TPS) dan Pemilih Menurut Desa di Kecamatan Mandiraja, April 2019

Desa Kelurahan	April 2019	
	TPS	Pemilih/Participants
(1)	(2)	(3)
001 SALAMERTA	15	2 547
002 GLEMPANG	20	3 391
003 KEBANARAN	17	3 091
004 KALIWUNGU	13	2 456
005 SOMAWANGI	28	5 232
006 JALATUNDA	17	2 554
007 KEBAKALAN	5	944
008 MANDIRAJA WETAN	15	3 052
009 MANDIRAJA KULON	17	3 916
010 BANJENGAN	8	1 464
011 KERTAYASA	21	1 546
012 CANDIWULAN	8	3 774
013 SIMBANG	7	1 362
014 PURWASABA	20	3 889
015 BLIMBING	7	1 452
016 PANGGISARI	14	2 995
JUMLAH	232	43 665

Sumber : Komisi Pemilihan Umum

Tabel 2.13 Banyaknya Perolehan Suara Yang Sah Menurut Partai Peserta Pemilu di Kecamatan Mandiraja, 2019

Partai Peserta Pemilu	DPR	DPRD I	DPRD II
(1)	(2)	(3)	(4)
PKB	7743	7525	9665
Gerindra	1107	1678	1040
PDIP	6962	9136	7677
Golkar	2563	1775	2000
NasDem	963	665	882
Garuda	192	175	85
Berkarya	563	618	409
PKS	3347	3244	3298
Perindo	1070	1217	1616
PPP	846	1542	1206
PSI	205	318	102
PAN	1647	2228	3933
Hanura	987	931	5252
Demokrat	10916	2856	3760
PBB	98	109	54
PKPI	46	56	23
JUMLAH	39 255	34 073	41 002

Sumber : Komisi Pemilihan Umum

Tabel 2.14 Banyaknya Dana Pembangunan Desa/Kelurahan, Persentase Perubahan Dana Pembangunan Dan Alokasi Dana (000 Rupiah) Di Kecamatan Mandiraja, 2017 - 2021

Tahun	DPD/ADD (Juta Rupiah)	Persentase perubahan dana pembangunan	Alokasi Dana (000 Rupiah)
(1)	(2)	(3)	(4)
2017	6.212.827	4,86	12.967.678
2018	6.212.827	0,00	12.944.338
2019	6.233.968	0,34	15.021.772
2020	5.644.092	-9,46	15.417.431
2021	5.656.656	0,22	16.909.556

Sumber Data : Dispermades PPKB Kab. Banjarnegara

Tabel 2.15 Keberadaan Badan Permusyawaratan Desa (BPD) dan Jumlah Kegiatan Musyawarah Dirinci Menurut Desa/ Kelurahan di Kecamatan Mandiraja, 2021

Desa Kelurahan	Keberadaan Badan Permusyawaratan Desa (BPD)	Jumlah Kegiatan Musyawarah Desa/Kelurahan
(1)	(2)	(3)
001 SALAMERTA	1	3
002 GLEMPANG	1	9
003 KEBANARAN	1	5
004 KALIWUNGU	1	20
005 SOMAWANGI	1	9
006 JALATUNDA	1	18
007 KEBAKALAN	1	8
008 MANDIRAJA WETAN	1	8
009 MANDIRAJA KULON	1	17
010 BANJENGAN	1	6
011 KERTAYASA	1	10
012 CANDIWULAN	1	4
013 SIMBANG	1	8
014 PURWASABA	1	25
015 BLIMBING	1	8
016 PANGGISARI	1	6
JUMLAH	16	164

Sumber : BPS Kabupaten Banjarnegara, Pendataan Potensi Desa (Podes) 2021



PENDUDUK DAN KETENAGAKERJAAN

<https://banjarnegarakab.bps.go.id>

PENJELASAN TEKNIS

1. Sumber utama data kependudukan adalah sensus penduduk yang dilaksanakan setiap sepuluh tahun sekali. Sensus penduduk telah dilaksanakan sebanyak enam kali sejak Indonesia merdeka, yaitu tahun 1961, 1971, 1980, 1990, 2000, dan 2010.
2. Di dalam sensus penduduk, pencacahan dilakukan terhadap seluruh penduduk yang berdomisili di wilayah teritorial Indonesia termasuk warga negara asing kecuali anggota korps diplomatik negara sahabat beserta keluarganya.
3. Metode pengumpulan data dalam sensus dilakukan dengan wawancara antara petugas sensus dengan responden dan juga melalui e-census. Pencatatan penduduk menggunakan konsep usual residence, yaitu konsep di mana penduduk biasa bertempat tinggal. Bagi penduduk yang bertempat tinggal tetap dicacah di mana mereka biasa tinggal, sedangkan untuk penduduk yang tidak bertempat tinggal tetap dicacah di tempat di mana mereka ditemukan petugas sensus pada malam 'Hari Sensus'. Termasuk penduduk yang tidak bertempat tinggal tetap adalah tuna wisma, awak kapal berbendera Indonesia, penghuni perahu/rumah apung, masyarakat terpencil/terasing, dan pengungsi. Bagi mereka yang mempunyai tempat tinggal tetap dan sedang bepergian ke luar wilayah lebih dari enam bulan, tidak dicacah di tempat tinggalnya, tetapi dicacah di tempat tujuannya. Untuk tahun yang tidak dilaksanakan sensus penduduk, data kependudukan diperoleh dari hasil proyeksi penduduk. Proyeksi penduduk merupakan suatu perhitungan ilmiah yang didasarkan pada asumsi dari komponen-komponen perubahan penduduk, yaitu kelahiran, kematian, dan migrasi. Proyeksi penduduk Indonesia 2010–2035 menggunakan data dasar penduduk hasil SP2010.
4. Penduduk Indonesia adalah semua orang yang berdomisili di wilayah teritorial Indonesia selama 6 bulan atau lebih dan atau mereka yang berdomisili kurang dari 6 bulan tetapi bertujuan menetap.

PENJELASAN TEKNIS

5. Laju pertumbuhan penduduk adalah angka yang menunjukkan persentase penambahan penduduk dalam jangka waktu tertentu.
6. Kepadatan penduduk adalah rasio banyaknya penduduk per kilometer persegi.
7. Rasio jenis kelamin adalah perbandingan antara penduduk laki-laki dan penduduk perempuan pada suatu wilayah dan waktu tertentu. Biasanya dinyatakan dengan banyaknya penduduk laki-laki untuk 100 penduduk perempuan.
8. Distribusi penduduk adalah pola persebaran penduduk di suatu wilayah, baik berdasarkan batas-batas geografis maupun berdasarkan batas-batas administrasi pemerintahan.

<https://banjarnegarakab.bps.go.id>

Tabel 3.1 Jumlah Penduduk dan Jenis Kelamin Menurut Desa/
Kelurahan di Kecamatan Mandiraja, 2021

Desa/Kelurahan	Laki-laki	Perempuan	Jumlah
(1)	(2)	(3)	(4)
001 SALAMERTA	2,618	2,588	5,206
002 GLEMPANG	3,409	3,320	6,729
003 KEBANARAN	2,959	2,944	5,903
004 KALIWUNGU	2,311	2,278	4,589
005 SOMAWANGI	4,625	4,665	9,290
006 JALATUNDA	2,892	2,796	5,688
007 KEBAKALAN	851	807	1,658
008 MANDIRAJA WETAN	2,546	2,505	5,051
009 MANDIRAJA KULON	3,190	3,123	6,313
010 BANJENGAN	1,269	1,221	2,490
011 KERTAYASA	3,546	3,347	6,893
012 CANDIWULAN	1,369	1,315	2,684
013 SIMBANG	1,308	1,259	2,567
014 PURWASABA	3,717	3,691	7,408
015 BLIMBING	1,381	1,299	2,680
016 PANGGISARI	2,629	2,635	5,264
JUMLAH	40,620	39,793	80,413

Sumber : Dinas Kependudukan dan Catatan Sipil

Tabel 3.2 **Kepadatan Penduduk Menurut Desa/Kelurahan di Kecamatan Pejawaran, 2021**

Desa/Kelurahan	Jumlah Penduduk	Luas Desa/ Kelurahan	Kepadatan Penduduk
(1)	(2)	(3)	(4)
001 SALAMERTA	5,206	4.73	1,101
002 GLEMPANG	6,729	5.70	1,181
003 KEBANARAN	5,903	5.22	1,132
004 KALIWUNGU	4,589	5.30	866
005 SOMAWANGI	9,290	6.90	1,346
006 JALATUNDA	5,688	6.85	831
007 KEBAKALAN	1,658	0.86	1,928
008 MANDIRAJA WETAN	5,051	1.51	3,348
009 MANDIRAJA KULON	6,313	1.78	3,548
010 BANJENGAN	2,490	1.25	1,997
011 KERTAYASA	6,893	3.43	2,007
012 CANDIWULAN	2,684	1.12	2,405
013 SIMBANG	2,567	1.59	1,620
014 PURWASABA	7,408	2.82	2,625
015 BLIMBING	2,680	0.98	2,747
016 PANGGISARI	5,264	2.59	2,032
JUMLAH	80,413	52.60	1,529

Sumber : Dinas Kependudukan dan Catatan Sipil

Tabel 3.3 **Distribusi Penduduk Menurut Desa/Kelurahan di Kecamatan Pejawaran Mandiraja, 2021**

Desa/Kelurahan	Laki-laki	Perempuan	Jumlah
(1)	(2)	(3)	(4)
001 SALAMERTA	6.45	6.50	6.47
002 GLEMPANG	8.39	8.34	8.37
003 KEBANARAN	7.28	7.40	7.34
004 KALIWUNGU	5.69	5.72	5.71
005 SOMAWANGI	11.39	11.72	11.55
006 JALATUNDA	7.12	7.03	7.07
007 KEBAKALAN	2.10	2.03	2.06
008 MANDIRAJA WETAN	6.27	6.30	6.28
009 MANDIRAJA KULON	7.85	7.85	7.85
010 BANJENGAN	3.12	3.07	3.10
011 KERTAYASA	8.73	8.41	8.57
012 CANDIWULAN	3.37	3.30	3.34
013 SIMBANG	3.22	3.16	3.19
014 PURWASABA	9.15	9.28	9.21
015 BLIMBING	3.40	3.26	3.33
016 PANGGISARI	6.47	6.62	6.55
JUMLAH	100.00	100.00	100.00

Sumber : Dinas Kependudukan dan Catatan Sipil

Tabel 3.4 Rasio Jenis Kelamin Menurut Desa/Kelurahan di Kecamatan Mandiraja, 2021

Desa/Kelurahan	Laki-laki	Perempuan	Rasio Jenis Kelamin
(1)	(2)	(3)	(4)
001 SALAMERTA	2,618	2,588	101
002 GLEMPANG	3,409	3,320	103
003 KEBANARAN	2,959	2,944	101
004 KALIWUNGU	2,311	2,278	101
005 SOMAWANGI	4,625	4,665	99
006 JALATUNDA	2,892	2,796	103
007 KEBAKALAN	851	807	105
008 MANDIRAJA WETAN	2,546	2,505	102
009 MANDIRAJA KULON	3,190	3,123	102
010 BANJENGAN	1,269	1,221	104
011 KERTAYASA	3,546	3,347	106
012 CANDIWULAN	1,369	1,315	104
013 SIMBANG	1,308	1,259	104
014 PURWASABA	3,717	3,691	101
015 BLIMBING	1,381	1,299	106
016 PANGGISARI	2,629	2,635	100
JUMLAH	40,620	39,793	102

Sumber : Dinas Kependudukan dan Catatan Sipil

Tabel 3.5 Jumlah Penduduk Menurut Kelompok Umur dan Jenis Kelamin di Kecamatan Mandiraja, 2020

Kelompok Umur	Jenis Kelamin		Jumlah
	Laki-laki	Perempuan	
(1)	(2)	(3)	(4)
0-14			23 274
15-64			54 140
65+			6 364
Kecamatan Mandiraja			78 090

Sumber : BPS Kabupaten Banjarnegara

Tabel 3.6 Jumlah Rumah Tangga dan Rata-Rata Anggota Rumah Tangga Menurut Desa di Kecamatan Mandiraja, 2021

Desa Kelurahan	Jumlah Penduduk	Jumlah Rumah Tangga	Rata-rata penduduk per Rumah Tangga
(1)	(2)	(3)	(4)
001 SALAMERTA	5,206		
002 GLEMPANG	6,729		
003 KEBANARAN	5,903		
004 KALIWUNGU	4,589		
005 SOMAWANGI	9,290		
006 JALATUNDA	5,688		
007 KEBAKALAN	1,658		
008 MANDIRAJA WETAN	5,051		
009 MANDIRAJA KULON	6,313		
010 BANJENGAN	2,490		
011 KERTAYASA	6,893		
012 CANDIWULAN	2,684		
013 SIMBANG	2,567		
014 PURWASABA	7,408		
015 BLIMBING	2,680		
016 PANGGISARI	5,264		
JUMLAH	80,413		

Sumber : BPS Kabupaten Banjarnegara

Tabel 3.7 **Banyaknya Akseptor Aktif dan Akseptor Baru
Di Kecamatan Mandiraja, 2019 - 2021**

Banyaknya Akseptor	2019	2020	2021
(1)	(2)	(3)	(4)
Akseptor Aktif	10 959	11 528	11 664
Akseptor Baru	1 013	934	905
Jumlah	11 972	12 462	12 569

Sumber : Dinas Sosial Pemberdayaan Perempuan, Perlindungan ANak, Pengendalian Penduduk, dan KB
Kabupaten Banjarnegara

Tabel 3.8 **Banyaknya Pencapaian Peserta KB Aktif Dirinci Menurut Mix Kontrasepsi Di Kecamatan Mandiraja, 2019 - 2021**

Mix Kontrasepsi	2019	2020	2021
(1)	(2)	(3)	(4)
Pil	1 158	1 143	1 203
IUD	857	1 018	1 190
Kondom	85	96	139
Suntik	7 581	7 733	7 323
Implant	847	1 094	1 350
MOP	14	14	15
MOW	417	430	444
Jumlah	10 959	11 528	11 664
PUS	13 845	14 409	14 945
% thd PUS	79,15	80,01	78,05
MKJP	2 135	2 556	2 999
Persentase MKJP : Total PA	19,48	22,17	25,71

Sumber : Dinas Sosial Pemberdayaan Perempuan, Perlindungan ANak, Pengendalian Penduduk, dan KB Kabupaten Banjarnegara

Tabel 3.9 Banyaknya Pencapaian Peserta KB Aktif Dirinci Menurut Mix Kontrasepsi Di Kecamatan Mandiraja, 2020 - 2021

Alat Kontrasepsi	Peserta KB Aktif Pemerintah		Peserta KB Aktif Swasta	
	2020	2021	2020	2021
(1)	(2)	(3)	(4)	(5)
Pil	770	759	373	444
IUD	761	817	257	373
Kondom/TS	39	58	57	81
Suntik	2 859	2 873	4.874	4 450
Implant	818	937	276	413
MOP	13	14	1	1
MOW	323	319	107	125
Jumlah	5 543	5 777	5.945	5 887
Jumlah PA Total	11 528	11 664	11.528	11 664
%	48,43	49,53	51,57	50,47

Sumber Data : Dispermades PPKB Kab. Banjarnegara

Tabel 3.10 Jumlah Keluarga Menurut Desa/Kelurahan dan Jenis Pengguna Listrik di Kecamatan Mandiraja, 2021

Desa Kelurahan	Pengguna Listrik			Bukan Pengguna Listrik
	PLN	Non-PLN	Jumlah	
(1)	(2)	(3)	(4)	(5)
001 SALAMERTA	1 576	-	1 576	-
002 GLEMPANG	1 813	-	1 813	-
003 KEBANARAN	1 810	-	1 810	-
004 KALIWUNGU	1 455	-	1 455	-
005 SOMAWANGI	3 574	-	3 574	-
006 JALATUNDA	1 829	-	1 829	-
007 KEBAKALAN	550	-	550	-
008 MANDIRAJA WETAN	1 643	-	1 643	-
009 MANDIRAJA KULON	2 523	-	2 523	-
010 BANJENGAN	783	-	783	-
011 KERTAYASA	2 095	-	2 095	-
012 CANDIWULAN	844	-	844	-
013 SIMBANG	758	-	758	-
014 PURWASABA	2 182	-	2 182	-
015 BLIMBING	860	-	860	-
016 PANGGISARI	1 662	-	1 662	-
JUMLAH	25 957	-	25 957	-

Sumber : BPS Kabupaten Banjarnegara, Pendataan Potensi Desa (Podes) 2021

Tabel 3.11 Banyaknya Keberadaan Penerangan Jalan Utama Desa/ Kelurahan di Kecamatan Mandiraja, 2021

Penerangan Jalan Utama	2021
(1)	(2)
Sumber penerangan di jalan utama desa/kelurahan	
Tidak ada	0
Listrik diusahakan oleh pemerintah	4
Listrik diusahakan oleh non pemerintah	12
Non listrik	0

Sumber : BPS Kabupaten Banjarnegara, Pendataan Potensi Desa (Podes) 2021

Tabel 3.12 Sumber Penerangan Di Jalan Utama Desa/Kelurahan Menurut Keberadaan Penerangan Jalan Utama di Kecamatan Mandiraja, 2021

Kelurahan/Desa	Sumber Penerangan di Jalan Utama Desa/Kelurahan
(1)	(2)
001 SALAMERTA	Listrik diusahakan oleh non pemerintah
002 GLEMPANG	Listrik diusahakan oleh non pemerintah
003 KEBANARAN	Listrik diusahakan oleh non pemerintah
004 KALIWUNGU	Listrik diusahakan oleh non pemerintah
005 SOMAWANGI	Listrik diusahakan oleh non pemerintah
006 JALATUNDA	Listrik diusahakan oleh non pemerintah
007 KEBAKALAN	Listrik diusahakan oleh pemerintah
008 MANDIRAJA WETAN	Listrik diusahakan oleh pemerintah
009 MANDIRAJA KULON	Listrik diusahakan oleh pemerintah
010 BANJENGAN	Listrik diusahakan oleh non pemerintah
011 KERTAYASA	Listrik diusahakan oleh pemerintah
012 CANDIWULAN	Listrik diusahakan oleh non pemerintah
013 SIMBANG	Listrik diusahakan oleh non pemerintah
014 PURWASABA	Listrik diusahakan oleh non pemerintah
015 BLIMBING	Listrik diusahakan oleh non pemerintah
016 PANGGISARI	Listrik diusahakan oleh non pemerintah
JUMLAH	

Sumber : BPS Kabupaten Banjarnegara, Pendataan Potensi Desa (Podes) 2021

Tabel 3.13 Jumlah Keluarga Pengguna Listrik dan Bukan Pengguna Listrik Menurut Desa/Kelurahan di Kecamatan Mandiraja, 2021

Kelurahan/Desa	PLN	Non-PLN	Bukan Pengguna Listrik
(1)	(2)	(3)	(4)
001 SALAMERTA	1 576	0	0
002 GLEMPANG	1 813	0	0
003 KEBANARAN	1 810	0	0
004 KALIWUNGU	1 455	0	0
005 SOMAWANGI	3 574	0	0
006 JALATUNDA	1 829	0	0
007 KEBAKALAN	550	0	0
008 MANDIRAJA WETAN	1 643	0	0
009 MANDIRAJA KULON	2 523	0	0
010 BANJENGAN	783	0	0
011 KERTAYASA	2 095	0	0
012 CANDIWULAN	844	0	0
013 SIMBANG	758	0	0
014 PURWASABA	2 182	0	0
015 BLIMBING	860	0	0
016 PANGGISARI	1 662	0	0
JUMLAH	25 957	0	0

Sumber : BPS Kabupaten Banjarnegara, Pendataan Potensi Desa (Podes) 2021

Tabel 3.14 Jenis Bahan Bakar untuk Memasak yang Digunakan Oleh Sebagian Besar Keluarga Mandiraja, 2021

Jenis Bahan Bakar	2021
(1)	(2)
Listrik	0
Gas kota	0
Elpiji 3 kg	16
LPG lebih dari 3 Kg	23
Biogas	0
Minyak tanah	0
Arang	0
Kayu bakar	16
Lainnya	0

Sumber : BPS Kabupaten Banjarnegara, Pendataan Potensi Desa (Podes) 2021

Tabel 3.15 Penggunaan Bahan Bakar Untuk Memasak Yang Digunakan Oleh Keluarga Menurut Desa/Kelurahan di Kecamatan Mandiraja, 2021

Kelurahan/Desa	Listrik	LPG > 3 Kg	Elpiji 3 kg	Biogas	Minyak tanah	Arang	Kayu bakar
(1)	(2)	(3)	(4)	(5)	(6)	(7)	(8)
001 SALAMERTA	-	1	1	-	-	-	1
002 GLEMPANG	-	1	1	-	-	-	1
003 KEBANARAN	-	1	1	-	-	-	1
004 KALIWUNGU	-	1	1	-	-	-	1
005 SOMAWANGI	-	1	1	-	-	-	1
006 JALATUNDA	-	1	1	-	-	-	1
007 KEBAKALAN	-	1	1	-	-	-	1
008 MANDIRAJA WETAN	-	1	1	-	-	-	1
009 MANDIRAJA KULON	-	1	1	-	-	-	1
010 BANJENGAN	-	1	1	-	-	-	1
011 KERTAYASA	-	1	1	-	-	-	1
012 CANDIWULAN	-	1	1	-	-	-	1
013 SIMBANG	-	1	1	-	-	-	1
014 PURWASABA	-	1	1	-	-	-	1
015 BLIMBING	-	1	1	-	-	-	1
016 PANGGISARI	-	1	1	-	-	-	1
JUMLAH	-	16	16	-	-	-	16

Sumber : BPS Kabupaten Banjarnegara, Pendataan Potensi Desa (Podes) 2021

Tabel 3.16 Banyaknya Sumber Air Minum Sebagian Besar Keluarga di Kecamatan Mandiraja, 2021

Sumber Air Minum Sebagian Besar Keluarga	2021
(1)	(2)
Air Kemasan Bermerk	-
Air Isi Ulang	-
Ledeng Dengan Meteran	-
Ledeng Tanpa Meteran	-
Sumur Bor atau Pompa	2
Sumur	12
Mata Air	2
"Sungai/Danau/Kolam/Waduk/Situ/ Embung/Bendungan"	-
Air Hujan	-
Lainnya	-

Sumber : BPS Kabupaten Banjarnegara, Pendataan Potensi Desa (Podes) 2021

Tabel 3.17 Banyaknya Desa/Kelurahan Menurut Sumber Air Minum Sebagian Besar Keluarga di Kecamatan Mandiraja, 2021

Kelurahan/Desa	Sumber Air Minum Sebagian Besar Keluarga				
	Air Isi Ulang	Ledeng Dengan Meteran	Sumur Bor atau Pompa	Sumur	Mata Air
(1)	(2)	(3)	(4)	(5)	(6)
001 SALAMERTA	-	-	-	-	1
002 GLEMPANG	-	-	-	-	1
003 KEBANARAN	-	-	-	1	-
004 KALIWUNGU	-	-	-	1	-
005 SOMAWANGI	-	-	-	1	-
006 JALATUNDA	-	-	-	1	-
007 KEBAKALAN	-	-	-	1	-
008 MANDIRAJA WETAN	-	-	-	1	-
009 MANDIRAJA KULON	-	-	-	1	-
010 BANJENGAN	-	-	-	1	-
011 KERTAYASA	-	-	-	1	-
012 CANDIWULAN	-	-	-	1	-
013 SIMBANG	-	-	-	1	-
014 PURWASABA	-	-	1	-	-
015 BLIMBING	-	-	1	-	-
016 PANGGISARI	-	-	-	1	-
JUMLAH	-	-	2	12	2

Sumber : BPS Kabupaten Banjarnegara, Pendataan Potensi Desa (Podes) 2021

Tabel 3.18 Banyaknya Penggunaan Fasilitas Tempat Buang Air Besar Sebagian Besar Keluarga di Kecamatan Mandiraja, 2021

Fasilitas Tempat Buang Air Besar	2021
(1)	(2)
Jamban	16
Jamban sendiri	16
Jamban bersama	0
Jamban umum	0
Bukan jamban	0

Sumber : BPS Kabupaten Banjarnegara, Pendataan Potensi Desa (Podes) 2021

Tabel 3.19 Banyaknya Fasilitas Tempat Buang Air Besar Sebagian Besar Keluarga Menurut Desa/Kelurahan di Kecamatan Mandiraja, 2021

Kelurahan/Desa	Fasilitas Tempat Buang Air Besar			
	Jamban sendiri	Jamban bersama	Jamban umum	Bukan jamban
(1)	(2)	(3)	(4)	(5)
001 SALAMERTA	1	-	-	-
002 GLEMPANG	1	-	-	-
003 KEBANARAN	1	-	-	-
004 KALIWUNGU	1	-	-	-
005 SOMAWANGI	1	-	-	-
006 JALATUNDA	1	-	-	-
007 KEBAKALAN	1	-	-	-
008 MANDIRAJA WETAN	1	-	-	-
009 MANDIRAJA KULON	1	-	-	-
010 BANJENGAN	1	-	-	-
011 KERTAYASA	1	-	-	-
012 CANDIWULAN	1	-	-	-
013 SIMBANG	1	-	-	-
014 PURWASABA	1	-	-	-
015 BLIMBING	1	-	-	-
016 PANGGISARI	1	-	-	-
JUMLAH	16	-	-	-

Sumber : BPS Kabupaten Banjarnegara, Pendataan Potensi Desa (Podes) 2021

Tabel 3.20 Banyaknya Tempat/Saluran Pembuangan Akhir Tinja Sebagian Besar Keluarga di Kecamatan Mandiraja, 2021

Tempat/Saluran Pembuangan Akhir Tinja	2021
(1)	(2)
Tangki septik	6
IPAL	0
Kolam/sawah/sungai/danau/laut	1
Lubang sawah	9
Pantai/tanah lapang/kebun	0
Lainnya	0

Sumber : BPS Kabupaten Banjarnegara, Pendataan Potensi Desa (Podes) 2021

Tabel 3.21 Banyaknya Penggunaan Fasilitas Tempat Buang Air Besar Sebagian Besar Keluarga Menurut Desa/Kelurahan di Kecamatan Mandiraja, 2021

Kelurahan/Desa	Tempat/Saluran Pembuangan Akhir Tinja			
	Tangki septik	IPAL	Kolam/sawah/ sungai/danau/ lubang sawah laut	Lubang sawah
(1)	(2)	(3)	(4)	(5)
001 SALAMERTA	-	-	1	-
002 GLEMPANG	-	-	-	1
003 KEBANARAN	1	-	-	-
004 KALIWUNGU	-	-	-	1
005 SOMAWANGI	-	-	-	1
006 JALATUNDA	-	-	-	1
007 KEBAKALAN	1	-	-	-
008 MANDIRAJA WETAN	1	-	-	-
009 MANDIRAJA KULON	1	-	-	-
010 BANJENGAN	-	-	-	1
011 KERTAYASA	1	-	-	-
012 CANDIWULAN	-	-	-	1
013 SIMBANG	-	-	-	1
014 PURWASABA	-	-	-	1
015 BLIMBING	1	-	-	-
016 PANGGISARI	-	-	-	1
JUMLAH	6	-	1	9

Sumber : BPS Kabupaten Banjarnegara, Pendataan Potensi Desa (Podes) 2021

Tabel 3.22 Banyaknya Tenaga Kerja Indonesia yang Bekerja di Luar Negeri Menurut Jenis Kelamin di Kecamatan Mandiraja, 2019 - 2021

Negara Tujuan	Jenis Kelamin	2019	2020	2021
(1)	(2)	(3)	(4)	(5)
Singapura	Laki-laki	-	1	-
	Perempuan	1	-	1
Malaysia	Laki-laki	9	6	-
	Perempuan	2	-	-
Hongkong	Laki-laki	-	4	-
	Perempuan	9	-	1
Jepang	Laki-laki	-	-	-
	Perempuan	-	-	-
Korea	Laki-laki	3	-	1
	Perempuan	3	-	-
Taiwan	Laki-laki	-	5	-
	Perempuan	6	-	-
Brunai DS	Laki-laki	-	-	-
	Perempuan	-	-	-
Zambia	Laki-laki	-	-	-
	Perempuan	-	-	-
Kuwait	Laki-laki	-	-	-
	Perempuan	-	-	-
United Arab	Laki-laki	-	-	-
	Perempuan	-	-	-
Lainnya	Laki-laki	-	-	-
	Perempuan	-	-	-
Jumlah	Laki-laki	10	16	1
	Perempuan	21	-	2

Sumber Data : Dinas Tenaga Kerja, Penanaman Modal Pelayanan Terpadu Satu Pintu

Tabel 3.23 Upah Minimum Kabupaten (UMK) Banjarnegara Tahun 2015 - 2021

Tahun	UMK (Rupiah)
(1)	(2)
2015	1.112.500
2016	1.265.000
2017	1.370.000
2018	1.490.000
2019	1.610.000
2020	1.805.000
2021	1 819 781

Sumber Data : Dinas Tenaga Kerja, Penanaman Modal Pelayanan Terpadu Satu Pintu

04

SOSIAL DAN KESEJAHTERAAN RAKYAT

<https://banjarnegarakab.bps.go.id>

PENJELASAN TEKNIS

1. Jalur Pendidikan di Indonesia terdiri atas 1) pendidikan formal, 2) pendidikan nonformal, dan 3) pendidikan informal yang ketiganya dapat saling melengkapi dan memperkaya (Undang-Undang No. 20 Tahun 2013 tentang Sistem Pendidikan Nasional).
2. Jenjang Pendidikan Formal terdiri atas pendidikan dasar, pendidikan menengah, dan pendidikan tinggi. Jenis pendidikan yang diajarkan mencakup pendidikan umum, kejuruan, akademik, profesi, vokasi, keagamaan, dan khusus.
3. Pendidikan Dasar berbentuk Sekolah Dasar (SD) dan Madrasah Ibtidaiyah (MI) atau bentuk lain yang sederajat serta Sekolah Menengah Pertama (SMP) dan Madrasah Tsanawiyah (MTs), atau bentuk lain yang sederajat.
4. Pendidikan Menengah berbentuk Sekolah Menengah Atas (SMA), Madrasah Aliyah (MA), Sekolah Menengah Kejuruan (SMK), dan Madrasah Aliyah Kejuruan (MAK), atau bentuk lain yang sederajat.
5. Pendidikan Tinggi merupakan jenjang pendidikan setelah pendidikan menengah yang mencakup program pendidikan diploma, sarjana, magister, spesialis, dan doktor yang diselenggarakan oleh perguruan tinggi. Perguruan tinggi dapat berbentuk akademi, politeknik, sekolah tinggi, institut, atau universitas.
6. Rumah Sakit adalah tempat pemeriksaan dan perawatan kesehatan, biasanya berada di bawah pengawasan dokter/tenaga medis, yang melayani penderita yang sakit untuk berobat rawat jalan atau rawat inap.
7. Rumah Sakit Bersalin adalah rumah sakit khusus untuk persalinan, dilengkapi pelayanan spesialis pemeriksaan kehamilan, persalinan, rawat inap dan rawat jalan ibu dan anak yang berada di bawah pengawasan dokter spesialis kandungan.
8. Rumah Bersalin adalah sarana pelayanan kesehatan dengan izin sebagai rumah bersalin, dilengkapi pelayanan pemeriksaan kehamilan, persalinan serta pemeriksaan ibu dan anak yang berada di bawah pengawasan bidan senior.
9. Poliklinik adalah sarana kesehatan yang dipakai untuk pelayanan berobat jalan, biasanya berada di bawah pengawasan dokter/tenaga medis.

PENJELASAN TEKNIS

10. Puskesmas (Pusat Kesehatan Masyarakat) adalah unit pelaksana teknis dinas kesehatan kabupaten/ kota yang mempunyai fungsi utama sebagai penyelenggara pelayanan kesehatan tingkat pertama. Wilayah kerja puskesmas maksimal adalah satu kecamatan dan untuk dapat menjangkau wilayah kerjanya, puskesmas mempunyai jaringan pelayanan yang meliputi unit Puskesmas Pembantu (Pustu), unit Puskesmas Keliling (Puskel), dan unit bidan desa/komunitas (Peraturan Menteri Kesehatan RI No. 75 Tahun 2014 Tentang Pusat Kesehatan Masyarakat).
11. Apotek adalah suatu tempat tertentu yang digunakan untuk melakukan pekerjaan kefarmasian, dan penyaluran/ penjualan obat atau bahan farmasi dan perbekalan kesehatan lainnya kepada masyarakat yang dikelola oleh tenaga apoteker (Peraturan Menteri Kesehatan RI No. 1332 Tahun 2002 Tentang Perubahan Atas Peraturan Menteri Kesehatan RI No. 922/MENKES/PER/X/1993 Tentang Ketentuan dan Tata Cara Pemberian Izin Apotek).
12. Bencana Alam adalah peristiwa atau serangkaian peristiwa yang mengancam dan mengganggu kehidupan/ penghidupan masyarakat yang disebabkan oleh faktor alam antara lain berupa gempa bumi, tsunami, gunung meletus, banjir, kekeringan, angin topan, dan tanah longsor sehingga mengakibatkan kerugian materi maupun non-materi.

Tabel 4.1 Jumlah Sekolah (Negeri & Swasta) Menurut Tingkat Pendidikan dan Desa di Kecamatan Mandiraja, 2021

Desa	SD	SMP	SMA	SMK	Akademi/ PT
(1)	(3)	(4)	(5)	(6)	(7)
001 SALAMERTA	3	1	-	-	-
002 GLEMPANG	4	-	-	1	-
003 KEBANARAN	3	-	-	-	-
004 KALIWUNGU	3	1	-	-	-
005 SOMAWANGI	6	-	-	-	-
006 JALATUNDA	4	1	-	-	-
007 KEBAKALAN	2	-	-	-	-
008 MANDIRAJA WETAN	3	-	-	-	-
009 MANDIRAJA KULON	2	1	-	-	-
010 BANJENGAN	1	-	-	-	-
011 KERTAYASA	2	1	-	1	-
012 CANDIWULAN	2	-	-	-	-
013 SIMBANG	2	-	-	-	-
014 PURWASABA	4	1	-	-	-
015 BLIMBING	1	-	-	-	-
016 PANGGISARI	3	-	-	-	-
JUMLAH	45	6	-	2	-

Sumber : BPS Kabupaten Banjarnegara, Pendataan Potensi Desa (Podes) 2021

Tabel 4.2 Jumlah Desa/Kelurahan yang Memiliki Fasilitas Sekolah Menurut Tingkat Pendidikan di Kecamatan Mandiraja, 2018–2021

Fasilitas Sekolah	2018	2019	2020	2021
(1)	(2)	(3)	(4)	(5)
SD/Primary School	16	16	16	16
SMA/Senior High School	1	1	1	1
SMK/Vocational School	1	1	2	2
SMP/Junior High School	6	6	6	6
Perguruan Tinggi/University	0	0	0	0

Catatan/Note : 2018

1 Desa pada tabel ini termasuk Unit Permukiman Transmigrasi (UPT) yang masih dibina oleh kementerian terkait/Villages in this table include Transmigration Settlement Unit which is still fostered by the relevant ministries

2019

1 Desa pada tabel ini termasuk Unit Permukiman Transmigrasi (UPT) yang masih dibina oleh kementerian terkait/Villages in this table include Transmigration Settlement Unit which is still fostered by the relevant ministries

2021

1 Desa pada tabel ini termasuk Unit Permukiman Transmigrasi (UPT) yang masih dibina oleh kementerian terkait/ Villages in this table include Transmigration Settlement Unit which is still fostered by the relevant ministries

Sumber/Source : 2018

BPS, Pendataan Potensi Desa (Podes)/ BPS–Statistics Indonesia, Village Potential Data Collection

2019

BPS, Pendataan Potensi Desa (Podes)/ BPS–Statistics Indonesia, Village Potential Data Collection

2021

BPS, Pendataan Potensi Desa (Podes)/ BPS–Statistics Indonesia, Village Potential Data Collection

Tabel 4.3 Jumlah Sekolah Dasar (SD) Menurut Desa/Kelurahan Di Kecamatan Mandiraja, 2021

Desa Kelurahan	Negeri	Swasta	Jumlah
(1)	(2)	(3)	(4)
001 SALAMERTA	3	-	3
002 GLEMPANG	4	-	4
003 KEBANARAN	3	-	3
004 KALIWUNGU	3	-	3
005 SOMAWANGI	6	-	6
006 JALATUNDA	4	-	4
007 KEBAKALAN	2	-	2
008 MANDIRAJA WETAN	3	-	3
009 MANDIRAJA KULON	2	-	2
010 BANJENGAN	1	-	1
011 KERTAYASA	2	-	2
012 CANDIWULAN	2	-	2
013 SIMBANG	2	-	2
014 PURWASABA	4	-	4
015 BLIMBING	1	-	1
016 PANGGISARI	3	-	3
JUMLAH	45	-	45

Sumber : BPS Kabupaten Banjarnegara, Pendataan Potensi Desa (Podes) 2021

Tabel 4.4 Jumlah Madrasah Ibtidaiyah (MI) Menurut Desa/ Kelurahan di Kecamatan Mandiraja, 2021

Desa Kelurahan	Negeri	Swasta	Jumlah
(1)	(2)	(3)	(4)
001 SALAMERTA	-	1	1
002 GLEMPANG	-	1	1
003 KEBANARAN	-	1	1
004 KALIWUNGU	-	1	1
005 SOMAWANGI	-	1	1
006 JALATUNDA	-	-	-
007 KEBAKALAN	-	1	1
008 MANDIRAJA WETAN	-	1	1
009 MANDIRAJA KULON	-	-	-
010 BANJENGAN	-	1	1
011 KERTAYASA	-	2	2
012 CANDIWULAN	-	-	-
013 SIMBANG	-	-	-
014 PURWASABA	-	1	1
015 BLIMBING	-	1	1
016 PANGGISARI	-	1	1
JUMLAH	-	13	13

Sumber : BPS Kabupaten Banjarnegara, Pendataan Potensi Desa (Podes) 2021

Tabel 4.5 Jumlah Sekolah Menengah Pertama (SMP) Menurut Desa/ Kelurahan di Kecamatan Mandiraja, 2021

Desa Kelurahan	Negeri	Swasta	Jumlah
(1)	(2)	(3)	(4)
001 SALAMERTA	-	1	1
002 GLEMPANG	-	-	-
003 KEBANARAN	-	-	-
004 KALIWUNGU	1	-	1
005 SOMAWANGI	-	-	-
006 JALATUNDA	1	-	1
007 KEBAKALAN	-	-	-
008 MANDIRAJA WETAN	-	-	-
009 MANDIRAJA KULON	1	-	1
010 BANJENGAN	-	-	-
011 KERTAYASA	-	1	1
012 CANDIWULAN	-	-	-
013 SIMBANG	-	-	-
014 PURWASABA	1	-	1
015 BLIMBING	-	-	-
016 PANGGISARI	-	-	-
JUMLAH	4	2	6

Sumber : BPS Kabupaten Banjarnegara, Pendataan Potensi Desa (Podes) 2021

Tabel 4.6 Jumlah Madrasah Tsanawiyah (MTs) Menurut Desa/
Kelurahan di Kecamatan Mandiraja, 2021

Desa Kelurahan	Negeri	Swasta	Jumlah
(1)	(2)	(3)	(4)
001 SALAMERTA	-	-	-
002 GLEMPANG	-	-	-
003 KEBANARAN	-	-	-
004 KALIWUNGU	-	-	-
005 SOMAWANGI	-	-	-
006 JALATUNDA	-	-	-
007 KEBAKALAN	-	-	-
008 MANDIRAJA WETAN	-	-	-
009 MANDIRAJA KULON	-	2	2
010 BANJENGAN	-	-	-
011 KERTAYASA	-	-	-
012 CANDIWULAN	-	-	-
013 SIMBANG	-	-	-
014 PURWASABA	-	1	1
015 BLIMBING	-	-	-
016 PANGGISARI	-	-	-
JUMLAH	-	3	3

Sumber : BPS Kabupaten Banjarnegara, Pendataan Potensi Desa (Podes) 2021

Tabel 4.7 Jumlah Sekolah Menengah Atas (SMA) Menurut Desa/ Kelurahan di Kecamatan Mandiraja, 2021

Desa Kelurahan	Negeri	Swasta	Jumlah
(1)	(2)	(3)	(4)
001 SALAMERTA	-	-	-
002 GLEMPANG	-	-	-
003 KEBANARAN	-	-	-
004 KALIWUNGU	-	-	-
005 SOMAWANGI	-	-	-
006 JALATUNDA	-	-	-
007 KEBAKALAN	-	-	-
008 MANDIRAJA WETAN	-	-	-
009 MANDIRAJA KULON	-	-	-
010 BANJENGAN	-	-	-
011 KERTAYASA	-	-	-
012 CANDIWULAN	-	-	-
013 SIMBANG	-	-	-
014 PURWASABA	-	-	-
015 BLIMBING	-	-	-
016 PANGGISARI	-	-	-
JUMLAH	-	-	-

Sumber : BPS Kabupaten Banjarnegara, Pendataan Potensi Desa (Podes) 2021

Tabel 4.8 Jumlah Madrasah Aliyah (MA) Menurut Desa/Kelurahan Menurut Desa/Kelurahan di Kecamatan Mandiraja, 2021

Desa Kelurahan	Negeri	Swasta	Jumlah
(1)	(2)	(3)	(4)
001 SALAMERTA	-	-	-
002 GLEMPANG	-	-	-
003 KEBANARAN	-	-	-
004 KALIWUNGU	-	-	-
005 SOMAWANGI	-	-	-
006 JALATUNDA	-	-	-
007 KEBAKALAN	-	-	-
008 MANDIRAJA WETAN	-	-	-
009 MANDIRAJA KULON	-	-	-
010 BANJENGAN	-	-	-
011 KERTAYASA	-	-	-
012 CANDIWULAN	-	-	-
013 SIMBANG	-	-	-
014 PURWASABA	-	-	-
015 BLIMBING	-	-	-
016 PANGGISARI	-	-	-
JUMLAH	-	-	-

Sumber : BPS Kabupaten Banjarnegara, Pendataan Potensi Desa (Podes) 2021

Tabel 4.9 Jumlah Sekolah Menengah Kejuruan (SMK) Menurut Desa/Kelurahan di Kecamatan Mandiraja, 2021

Desa Kelurahan	Negeri	Swasta	Jumlah
(1)	(2)	(3)	(4)
001 SALAMERTA	-	-	-
002 GLEMPANG	1	-	1
003 KEBANARAN	-	-	-
004 KALIWUNGU	-	-	-
005 SOMAWANGI	-	-	-
006 JALATUNDA	-	-	-
007 KEBAKALAN	-	-	-
008 MANDIRAJA WETAN	-	-	-
009 MANDIRAJA KULON	-	-	-
010 BANJENGAN	-	-	-
011 KERTAYASA	-	1	1
012 CANDIWULAN	-	-	-
013 SIMBANG	-	-	-
014 PURWASABA	-	-	-
015 BLIMBING	-	-	-
016 PANGGISARI	-	-	-
JUMLAH	1	1	2

Sumber : BPS Kabupaten Banjarnegara, Pendataan Potensi Desa (Podes) 2021

Tabel 4.10 Jumlah Akademi/Perguruan Tinggi Menurut Desa/
Kelurahan di Kecamatan Mandiraja, 2021

Desa Kelurahan	Negeri	Swasta	Jumlah
(1)	(2)	(3)	(4)
001 SALAMERTA	-	-	-
002 GLEMPANG	-	-	-
003 KEBANARAN	-	-	-
004 KALIWUNGU	-	-	-
005 SOMAWANGI	-	-	-
006 JALATUNDA	-	-	-
007 KEBAKALAN	-	-	-
008 MANDIRAJA WETAN	-	-	-
009 MANDIRAJA KULON	-	-	-
010 BANJENGAN	-	-	-
011 KERTAYASA	-	-	-
012 CANDIWULAN	-	-	-
013 SIMBANG	-	-	-
014 PURWASABA	-	-	-
015 BLIMBING	-	-	-
016 PANGGISARI	-	-	-
JUMLAH	-	-	-

Sumber : BPS Kabupaten Banjarnegara, Pendataan Potensi Desa (Podes) 2021

Tabel 4.11 Kemudahan Untuk Mencapai Sarana Pendidikan Terdekat Bagi Desa/Kelurahan yang Tidak ada Sarana Pendidikan Menurut Desa/Kelurahan dan Jenjang Pendidikan di Kecamatan Mandiraja, 2021

Desa Kelurahan	SD	MI	SMP	MTs
(1)	(2)	(3)	(4)	(5)
001 SALAMERTA	-		-	Mudah
002 GLEMPANG	-		Mudah	Mudah
003 KEBANARAN	-		Mudah	Mudah
004 KALIWUNGU	-		-	Mudah
005 SOMAWANGI	-		Sangat mudah	Sangat mudah
006 JALATUNDA	-	Mudah	-	Mudah
007 KEBAKALAN	-		Mudah	Mudah
008 MANDIRAJA WETAN	-		Sangat mudah	Sangat mudah
009 MANDIRAJA KULON	-	Mudah	-	-
010 BANJENGAN	-		Mudah	Mudah
011 KERTAYASA	-		-	Sangat mudah
012 CANDIWULAN	-	Sangat mudah	Sangat mudah	Sangat mudah
013 SIMBANG	-	Mudah	Mudah	Mudah
014 PURWASABA	-		-	-
015 BLIMBING	-		Mudah	Mudah
016 PANGGISARI	-		Sangat mudah	Mudah

Sumber : BPS Kabupaten Banjarnegara, Pendataan Potensi Desa (Podes) 2021

Tabel 4.11 Lanjutan

Desa Kelurahan	SMA	MA	SMK	Akademi/ Perguruan Tinggi
(1)	(2)	(3)	(4)	(5)
001 SALAMERTA	Mudah	Mudah	Mudah	Mudah
002 GLEMPANG	Mudah	Mudah	-	Mudah
003 KEBANARAN	Mudah	Mudah	Mudah	Mudah
004 KALIWUNGU	Mudah	Mudah	Mudah	Sulit
005 SOMAWANGI	Mudah	Mudah	Mudah	Mudah
006 JALATUNDA	Mudah	Mudah	Mudah	Mudah
007 KEBAKALAN	Mudah	Mudah	Sulit	Mudah
008 MANDIRAJA WETAN	Mudah	Mudah	Mudah	Mudah
009 MANDIRAJA KULON	Mudah	Mudah	Mudah	Mudah
010 BANJENGAN	Mudah	Mudah	Mudah	Mudah
011 KERTAYASA	Mudah	Mudah	-	Mudah
012 CANDIWULAN	Mudah	Mudah	Sangat mudah	Mudah
013 SIMBANG	Mudah	Mudah	Mudah	Mudah
014 PURWASABA	Mudah	Mudah	Mudah	Mudah
015 BLIMBING	Mudah	Mudah	Mudah	Mudah
016 PANGGISARI	Mudah	Mudah	Mudah	Mudah

Sumber : BPS Kabupaten Banjarnegara, Pendataan Potensi Desa (Podes) 2021

Tabel 4.12 Jumlah Sekolah, Guru, dan Murid Taman Kanak-Kanak (TK) di Bawah Kementerian Pendidikan dan Kebudayaan di Kecamatan Mandiraja Tahun Ajaran 2019/2021 - 2021/2021

Jumlah Sekolah, Guru, dan Murid Taman Kanak-Kanak (TK)		Tahun Ajaran 2019/2020	Tahun Ajaran 2020/2021	Tahun Ajaran 2021/2022
(1)	(2)	(3)	(4)	(5)
Sekolah	Negeri	1	1	1
	Swasta	21	23	21
	Jumlah	22	24	22
Guru	Negeri	6	8	7
	Swasta	55	52	28
	Jumlah	61	60	35
Murid	Negeri	66	70	82
	Swasta	606	633	677
	Jumlah	672	703	759

Catatan : 2019/2021
1 Jumlah guru termasuk kepala sekolah dan guru/The total of teachers including headmaster and teacher
2021/2021
Jumlah guru termasuk kepala sekolah dan guru/The total of teachers including headmaster and teacher

Sumber : 2019/2021
Kementerian Pendidikan dan Kebudayaan, data semester ganjil 2019/Ministry of Educations and Culture, 2019 odd semester data
2021/2021
Kementerian Pendidikan dan Kebudayaan, data semester ganjil 2021/Ministry of Educations and Culture, 2021 odd semester data

Tabel 4.13 Jumlah Sekolah, Guru, dan Murid Raudatul Athfal (RA) di Bawah Kementerian Agama di Kecamatan Mandiraja Tahun Ajaran 2019/2021 - 2021/2021

Jumlah Sekolah, Guru, dan Murid Raudatul Athfal (RA)		Tahun Ajaran 2019/2020	Tahun Ajaran 2020/2021	Tahun Ajaran 2021/2022
(1)	(2)	(3)	(4)	(5)
	Sekolah	17	17	17
	Guru	51	38	33
	Siswa	851	823	794

Sumber : 2019/2021
 Kementerian Agama, EMIS, data semester ganjil laporan sampai dengan 15 Maret 2021/Ministry of Religious Affairs, EMIS, odd semester report data up to March 15th, 2021
 2021/2021
 Kementerian Agama, EMIS, data semester ganjil/Ministry of Religious Affairs, EMIS, odd semester

Tabel 4.14 Jumlah Sekolah, Guru, dan Murid Sekolah Dasar (SD) di Bawah Kementerian Pendidikan dan Kebudayaan di Kecamatan Mandiraja Tahun Ajaran 2019/2021 - 2021/2021

Jumlah Sekolah, Guru, dan Murid Sekolah Dasar (SD)		Tahun Ajaran 2019/2020	Tahun Ajaran 2020/2021	Tahun Ajaran 2021/2022
(1)	(2)	(3)	(4)	(5)
Guru	Negri	241	241	268
	Swasta	0	0	0
	Jumlah	241	241	268
Murid	Negri	4 624	4 624	4 732
	Swasta	0	0	0
	Jumlah	4 624	4 624	4 732
Sekolah	Negri	45	45	44
	Swasta	-	-	-
	Jumlah	45	45	4 815

Sumber : Kementerian Pendidikan dan Kebudayaan, Sistem Data Pokok Pendidikan, data semester ganjil/ Ministry of Educations and Culture, Basic Education Data System, odd semester

Tabel 4.15 Jumlah Sekolah, Guru, dan Murid Madrasah Ibtidaiyah (MI) di Bawah Kementerian Agama di Kecamatan Mandiraja Tahun Ajaran 2019/2021 - 2021/2022

Jumlah Sekolah, Guru, dan Murid Madrasah Ibtidaiyah (MI)		Tahun Ajaran 2019/2020	Tahun Ajaran 2020/2021	Tahun Ajaran 2021/2022
(1)	(2)	(3)	(4)	(5)
Guru	Negeri	-	-	-
	Swasta	13	13	14
	Jumlah	13	13	14
Murid	Negeri	-	-	35
	Swasta	96	105	65
	Jumlah	96	105	100
Sekolah	Negeri	-	-	-
	Swasta	2	2,232	2,207
	Jumlah	2,121	2,232	2,207

Catatan : Kementerian Agama, EMIS, data semester ganjil/Ministry of Religious Affairs, EMIS, odd semester 2019/2021
 Sumber : Kementerian Agama, EMIS, data semester ganjil laporan sampai dengan 15 Maret 2021/Ministry of Religious Affairs, EMIS, odd semester report data up to March 15th, 2021
 2021/2021
 Kementerian Agama, EMIS, data semester ganjil/Ministry of Religious Affairs, EMIS, odd semester

Tabel 4.16 Jumlah Sekolah, Guru, dan Murid Sekolah Menengah Pertama (SMP) di Bawah Kementerian Pendidikan dan Kebudayaan di Kecamatan Mandiraja Tahun Ajaran 2019/2021 - 2021/2021

Jumlah Sekolah, Guru, dan Murid Sekolah Menengah Pertama (SMP)		Tahun Ajaran 2019/2020	Tahun Ajaran 2020/2021	Tahun Ajaran 2021/2022
(1)	(2)	(3)	(4)	(5)
Guru	Negri	125	122	121
	Swasta	16	9	20
	Jumlah	141	131	141
Murid	Negri	2 191	2 198	2 235
	Swasta	159	146	172
	Jumlah	2 350	2 349	2 407
Sekolah	Negri	4	4	4
	Swasta	2	2	2
	Jumlah	6	6	6

Sumber : Kementerian Pendidikan dan Kebudayaan, Sistem Data Pokok Pendidikan, data semester ganjil/ Ministry of Educations and Culture, Basic Education Data System, odd semester

Tabel 4.17 Jumlah Sekolah, Guru, dan Murid Madrasah Tsanawiyah (MTs) di Bawah Kementerian Agama di Kecamatan Mandiraja Tahun Ajaran 2019/2021 - 2021/2021

Jumlah Sekolah, Guru, dan Murid Madrasah Tsanawiyah (MTs)		Tahun Ajaran 2019/2020	Tahun Ajaran 2020/2021	Tahun Ajaran 2021/2022
(1)	(2)	(3)	(4)	(5)
Guru	Negeri	-	-	-
	Swasta	3	3	3
	Jumlah	3	3	3
Murid	Negeri	-	-	10
	Swasta	48	61	44
	Jumlah	48	61	54
Sekolah	Negeri	-	-	-
	Swasta	871	851	794
	Jumlah	871	851	794

Catatan : Kementerian Agama, EMIS, data semester ganjil/Ministry of Religious Affairs, EMIS, odd semester 2019/2021
 Sumber : Kementerian Agama, EMIS, data semester ganjillaporan sampai dengan 15 Maret 2021/Ministry of Religious Affairs, EMIS, odd semester report data up to March 15th, 2021
 2021/2021
 Kementerian Agama, EMIS, data semester ganjil/Ministry of Religious Affairs, EMIS, odd semester

Tabel 4.18 Jumlah Sekolah, Guru, dan Murid Sekolah Menengah Atas (SMA) di Bawah Kementerian Pendidikan dan Kebudayaan di Kecamatan Mandiraja Tahun Ajaran 2019/2021 - 2021/2021

Jumlah Sekolah, Guru, dan Murid Sekolah Menengah Atas (SMA)		Tahun Ajaran 2019/2020	Tahun Ajaran 2020/2021	Tahun Ajaran 2021/2022
(1)	(2)	(3)	(4)	(5)
Guru	Negri	-	-	-
	Swasta	-	-	-
	Jumlah	-	-	-
Murid	Negri	-	-	-
	Swasta	-	-	-
	Jumlah	-	-	-
Sekolah	Negri	-	-	-
	Swasta	-	-	-
	Jumlah	-	-	-

Sumber : Kementerian Pendidikan dan Kebudayaan, Sistem Data Pokok Pendidikan, data semester ganjil/ Ministry of Educations and Culture, Basic Education Data System, odd semester

Tabel 4.19 Jumlah Sekolah, Guru, dan Murid Madrasah Aliyah (MA) di Bawah Kementerian Agama di Kecamatan Mandiraja Tahun Ajaran 2019/2021 - 2021/2021

Jumlah Sekolah, Guru, dan Murid Madrasah Aliyah (MA)		Tahun Ajaran 2019/2020	Tahun Ajaran 2020/2021	Tahun Ajaran 2021/2022
(1)	(2)	(3)	(4)	(5)
Guru	Negeri	-	-	-
	Swasta	-	-	-
	Jumlah	-	-	-
Murid	Negeri	-	-	-
	Swasta	-	-	-
	Jumlah	-	-	-
Sekolah	Negeri	-	-	-
	Swasta	-	-	-
	Jumlah	-	-	-

Catatan : Kementerian Agama, EMIS, data semester ganjil/Ministry of Religious Affairs, EMIS, odd semester 2019/2021
 Sumber : Kementerian Agama, EMIS, data semester ganjillaporan sampai dengan 15 Maret 2021/Ministry of Religious Affairs, EMIS, odd semester report data up to March 15th, 2021
 2021/2021
 Kementerian Agama, EMIS, data semester ganjil/Ministry of Religious Affairs, EMIS, odd semester

Tabel 4.20 Jumlah Sekolah, Guru, dan Murid Sekolah Menengah Kejuruan (SMK) di Bawah Kementerian Pendidikan dan Kebudayaan di Kecamatan Mandiraja Tahun Ajaran 2019/2021 - 2021/2021

Jumlah Sekolah, Guru, dan Murid Sekolah Menengah Kejuruan (SMK)		Tahun Ajaran 2019/2020	Tahun Ajaran 2020/2021	Tahun Ajaran 2021/2022
(1)	(2)	(3)	(4)	(5)
Guru	Negri	43	59	55
	Swasta	-	-	-
	Jumlah	43	59	55
Murid	Negri	916	942	971
	Swasta	-	-	-
	Jumlah	916	942	971
Sekolah	Negri	1	1	1
	Swasta	-	-	-
	Jumlah	1	1	1

Sumber : Kementerian Pendidikan dan Kebudayaan, Sistem Data Pokok Pendidikan, data semester ganjil/ Ministry of Educations and Culture, Basic Education Data System, odd semester

Tabel 4.21 Jumlah Desa1/Kelurahan Yang Memiliki Sarana Kesehatan di Kecamatan Mandiraja, 2018–2021

Sarana Kesehatan	2018	2019	2020	2021
(1)	(2)	(3)	(4)	(5)
Apotek/Pharmacy	3	3	3	3
Poliklinik/Polyclinic	121	122	122	122
Puskesmas Pembantu/Subsidiary of Public Health Center	3	3	3	3
Puskesmas/Public Health Center	2	2	2	2
Rumah Sakit Bersalin/Maternity Hospital	0	0	0	0
Rumah Sakit/Hospital	0	0	0	0

Catatan/Note : 2018
 1 Desa pada tabel ini termasuk Unit Permukiman Transmigrasi (UPT) yang masih dibina oleh kementerian terkait/Villages in this table include Transmigration Settlement Unit which is still fostered by the relevant ministries

2019
 1 Desa pada tabel ini termasuk Unit Permukiman Transmigrasi (UPT) yang masih dibina oleh kementerian terkait/Villages in this table include Transmigration Settlement Unit which is still fostered by the relevant ministries

2021
 1 Desa pada tabel ini termasuk Unit Permukiman Transmigrasi (UPT) yang masih dibina oleh kementerian terkait/ Villages in this table include Transmigration Settlement Unit which is still fostered by the relevant ministries

Sumber/Source : 2018
 BPS, Pendataan Potensi Desa (Podes)/ BPS–Statistics Indonesia, Village Potential Data Collection

2019
 BPS, Pendataan Potensi Desa (Podes)/ BPS–Statistics Indonesia, Village Potential Data Collection

2021
 BPS, Pendataan Potensi Desa (Podes)/ BPS–Statistics Indonesia, Village Potential Data Collection

Tabel 4.22 Jumlah Sarana Kesehatan Menurut Desa/Kelurahan dan Jenis Sarana Kesehatan di Kecamatan Mandiraja, 2021

Desa Kelurahan	Rumah Sakit	Poliklinik/ Balai Pengobatan	Tempat Praktik Dokter
(1)	(2)	(3)	(4)
001 SALAMERTA	-	-	-
002 GLEMPANG	-	-	1
003 KEBANARAN	-	1	-
004 KALIWUNGU	-	-	1
005 SOMAWANGI	-	-	-
006 JALATUNDA	-	-	-
007 KEBAKALAN	-	-	1
008 MANDIRAJA WETAN	-	-	1
009 MANDIRAJA KULON	-	1	1
010 BANJENGAN	-	-	-
011 KERTAYASA	-	-	-
012 CANDIWULAN	-	-	-
013 SIMBANG	-	-	-
014 PURWASABA	-	-	1
015 BLIMBING	-	-	-
016 PANGGISARI	-	-	-
JUMLAH	-	2	6

Sumber : BPS Kabupaten Banjarnegara, Pendataan Potensi Desa (Podes) 2021

Lanjutan Tabel 4.22

Desa Kelurahan	Puskesmas		
	Rawat Inap	Tanpa Rawat Inap	Pembantu
(1)	(2)	(3)	(4)
001 SALAMERTA	-	-	-
002 GLEMPANG	-	-	1
003 KEBANARAN	-	-	-
004 KALIWUNGU	-	-	1
005 SOMAWANGI	-	-	-
006 JALATUNDA	-	-	-
007 KEBAKALAN	-	-	-
008 MANDIRAJA WETAN	-	-	-
009 MANDIRAJA KULON	1	-	-
010 BANJENGAN	-	-	-
011 KERTAYASA	-	-	1
012 CANDIWULAN	-	-	-
013 SIMBANG	-	-	-
014 PURWASABA	1	-	-
015 BLIMBING	-	-	-
016 PANGGISARI	-	-	1
JUMLAH	2	-	4

Sumber : BPS Kabupaten Banjarnegara, Pendataan Potensi Desa (Podes) 2021

Lanjutan Tabel 4.22

Desa Kelurahan	Tempat Praktik Bidan	Poskesdes (Pos Kesehatan Desa)	Apotek	Toko Khusus Obat/Jamu
(1)	(2)	(3)	(4)	(5)
001 SALAMERTA	1	1	-	-
002 GLEMPANG	1	-	-	-
003 KEBANARAN	-	1	-	-
004 KALIWUNGU	1	1	-	-
005 SOMAWANGI	2	1	-	-
006 JALATUNDA	1	1	-	-
007 KEBAKALAN	1	-	-	-
008 MANDIRAJA WETAN	2	1	-	-
009 MANDIRAJA KULON	1	1	1	1
010 BANJENGAN	1	1	-	-
011 KERTAYASA	2	-	-	-
012 CANDIWULAN	1	1	-	-
013 SIMBANG	1	1	-	-
014 PURWASABA	3	1	1	-
015 BLIMBING	-	1	-	-
016 PANGGISARI	2	1	1	-
JUMLAH	20	13	3	1

Sumber : BPS Kabupaten Banjarnegara, Pendataan Potensi Desa (Podes) 2021

Tabel 4.23 Kemudahan Mencapai Sarana Kesehatan Terdekat Bagi Desa/Kelurahan yang Tidak ada Sarana Kesehatan Menurut Desa/Kelurahan dan Jenis Sarana Kesehatan di Kecamatan Mandiraja, 2021

Desa Kelurahan	Rumah Sakit	Poliklinik/ Balai Pengobatan	Tempat Praktik Dokter
(1)	(2)	(3)	(4)
001 SALAMERTA	Mudah	Mudah	Mudah
002 GLEMPANG	Mudah	Mudah	-
003 KEBANARAN	Mudah	-	Mudah
004 KALIWUNGU	Mudah	Mudah	-
005 SOMAWANGI	Sangat mudah	Mudah	Mudah
006 JALATUNDA	Mudah	Mudah	Mudah
007 KEBAKALAN	Mudah	Mudah	-
008 MANDIRAJA WETAN	Sangat mudah	Mudah	-
009 MANDIRAJA KULON	Sangat mudah	-	-
010 BANJENGAN	Mudah	Mudah	Mudah
011 KERTAYASA	Sangat mudah	Mudah	Sangat mudah
012 CANDIWULAN	Mudah	Mudah	Mudah
013 SIMBANG	Mudah	Mudah	Sangat mudah
014 PURWASABA	Mudah	Mudah	-
015 BLIMBING	Mudah	Mudah	Mudah
016 PANGGISARI	Mudah	Mudah	Mudah

Sumber : BPS Kabupaten Banjarnegara, Pendataan Potensi Desa (Podes) 2021

Lanjutan Tabel 4.23

Desa Kelurahan	Puskesmas		
	Rawat Inap	Tanpa Rawat Inap	Pembantu
(1)	(2)	(3)	(4)
001 SALAMERTA	Mudah	Mudah	Mudah
002 GLEMPANG	Mudah	Mudah	-
003 KEBANARAN	Mudah	Mudah	Mudah
004 KALIWUNGU	Mudah	Mudah	-
005 SOMAWANGI	Sangat mudah	Mudah	Mudah
006 JALATUNDA	Mudah	Mudah	Mudah
007 KEBAKALAN	Mudah	Mudah	Mudah
008 MANDIRAJA WETAN	Sangat mudah	Mudah	Sangat mudah
009 MANDIRAJA KULON	-	Mudah	Sangat mudah
010 BANJENGAN	Sangat mudah	Mudah	Mudah
011 KERTAYASA	Mudah	Mudah	-
012 CANDIWULAN	Sangat mudah	Mudah	Sangat mudah
013 SIMBANG	Mudah	Mudah	Mudah
014 PURWASABA	-	Mudah	Mudah
015 BLIMBING	Mudah	Mudah	Mudah
016 PANGGISARI	Mudah	Mudah	-

Sumber : BPS Kabupaten Banjarnegara, Pendataan Potensi Desa (Podes) 2021

Lanjutan Tabel 4.23

Desa Kelurahan	Tempat Praktik Bidan	Poskesdes (Pos Kesehatan Desa)	Apotek	Toko Khusus Obat/Jamu
(1)	(2)	(3)	(4)	(5)
001 SALAMERTA	-	-	Mudah	Mudah
002 GLEMPANG	-	Mudah	Mudah	Mudah
003 KEBANARAN	Mudah	-	Mudah	Mudah
004 KALIWUNGU	-	-	Mudah	Mudah
005 SOMAWANGI	-	-	Mudah	Mudah
006 JALATUNDA	-	-	Mudah	Mudah
007 KEBAKALAN	-	Mudah	Sangat mudah	Sangat mudah
008 MANDIRAJA WETAN	-	-	Sangat mudah	Mudah
009 MANDIRAJA KULON	-	-	-	-
010 BANJENGAN	-	-	Mudah	Mudah
011 KERTAYASA	-	Mudah	Sangat mudah	Sangat mudah
012 CANDIWULAN	-	-	Mudah	Mudah
013 SIMBANG	-	-	Sangat mudah	Mudah
014 PURWASABA	-	-	-	Mudah
015 BLIMBING	Mudah	-	Mudah	Mudah
016 PANGGISARI	-	-	-	Mudah

Sumber : BPS Kabupaten Banjarnegara, Pendataan Potensi Desa (Podes) 2021

Tabel 4.24 Jumlah Tenaga Kesehatan Di Kecamatan Mandiraja, 2018 - 2021

Tenaga Kesehatan	2018	2019	2020	2021
(1)	(2)	(3)	(4)	(5)
Dokter	5	3	3	5
Perawat	33	38	37	40
Bidan	32	34	35	35
Farmasi	0	2	3	3
Ahli Gizi	0	4	4	4
Jumlah	70	81	82	91

Sumber Data : Dinas Kesehatan Kab. Banjarnegara

Tabel 4.25 Jumlah Fasilitas Kesehatan Di Kecamatan Mandiraja, 2017 - 2021

Fasilitas Kesehatan	2017	2018	2019	2020	2021
(1)	(2)	(3)	(4)	(5)	(6)
Rumah Sakit Umum	0	0	0	0	0
Rumah Sakit Khusus	0	0	0	0	0
Rumah Sakit Bersalin/ Rumah Bersalin	0	0	0	0	0
Puskesmas	2	2	2	2	2
Klinik/Balai Kesehatan	0	1	1	1	1
Posyandu	121	121	122	120	120
Poskesdes	6	6	6	6	6
Jumlah	129	130	131	135	135

Sumber Data : Dinas Kesehatan Kab. Banjarnegara

Tabel 4.26 Jumlah Kasus Penyakit Menurut Jenis Penyakit Di Kecamatan Mandiraja, 2017 - 2021

Jenis Penyakit	2017	2018	2019	2020	2021
(1)	(2)	(3)	(4)	(5)	(6)
Malaria (positif)	5	0	-	-	0
TB Paru	34	32	35	32	26
Pneumonia	286	182	248	204	92
Kusta	2	0	-	-	0
Tetanus Neonatorum	0	0	-	-	0
Campak	0	0	-	-	0
Diare	1,729	1,736	1.071	509	331
Demam Berdarah	3	5	23	39	35
Kasus Baru <format: HIV/AID>	11	8	4	6	5
Kasus Kumulatif <format: HIV/AID>	22	30	34	44	49
Infeksi Menular Seksual (IMS)	NA	NA	NA	NA	NA
Jumlah	2092	1993	1.415	834	538

Sumber Data : Dinas Kesehatan Kab. Banjarnegara

Tabel 4.27 Jumlah dan Cakupan Persalinan Dirinci Menurut Jenis Tenaga Penolong Persalinan dan Puskesmas Di Kecamatan Mandiraja, 2020 - 2021

Tenaga Penolong Persalinan	Nama Puskesmas			
	Mandiraja I		Mandiraja II	
	2020	2021	2020	2021
(1)	(2)	(3)	(4)	(5)
Perkiraan Jumlah Persalinan	624,00	565,00	610,00	637,00
Tenaga Kesehatan	620,00	563,00	602,00	633,00
Prosentase	99,36	99,65	98,69	99,37
Dukun Terlatih	0,00	2,00	0,00	2,00
Prosentase	0,00	0,35	0,00	0,31
Sendiri	3,00	0,00	4,00	2,00
Prosentase	0,48	0,00	0,66	0,31
Cakupan Persalinan	623,00	565,00	606,00	637,00
Prosentase	99,84	100,00	99,34	100,00

Sumber Data : Dinas Kesehatan Kab. Banjarnegara

Tabel 4.28 Banyaknya Warga Penderita Gizi Buruk Menurut Desa/ Kelurahan di Kecamatan Mandiraja, 2021

Desa Kelurahan	Penderita Kekurangan Gizi (Marasmus dan Kwashiorkor)
(1)	(2)
001 SALAMERTA	-
002 GLEMPANG	-
003 KEBANARAN	-
004 KALIWUNGU	-
005 SOMAWANGI	-
006 JALATUNDA	-
007 KEBAKALAN	-
008 MANDIRAJA WETAN	-
009 MANDIRAJA KULON	-
010 BANJENGAN	1
011 KERTAYASA	-
012 CANDIWULAN	-
013 SIMBANG	-
014 PURWASABA	-
015 BLIMBING	-
016 PANGGISARI	-
JUMLAH	1

Sumber : BPS Kabupaten Banjarnegara, Pendataan Potensi Desa (Podes) 2021

Tabel 4.29 Jumlah Upaya Kesehatan Bersumberdaya Masyarakat (UKBM) menurut Desa/Kelurahan di Kecamatan Mandiraja, 2021

Desa Kelurahan	Posyandu aktif	Posyandu dengan kegiatan/pelayanan setiap bulan sekali	Posyandu dengan kegiatan/pelayanan setiap 2 bulan sekali/lebih	Pos Pembinaan Terpadu (Posbindu)
(1)	(2)	(3)	(4)	(5)
001 SALAMERTA	10	10	0	1
002 GLEMPANG	10	10	0	1
003 KEBANARAN	11	11	0	1
004 KALIWUNGU	5	5	0	1
005 SOMAWANGI	12	12	0	5
006 JALATUNDA	7	7	0	0
007 KEBAKALAN	2	2	0	2
008 MANDIRAJA WETAN	6	6	0	1
009 MANDIRAJA KULON	8	8	0	4
010 BANJENGAN	5	5	0	3
011 KERTAYASA	11	11	0	2
012 CANDIWULAN	6	6	0	1
013 SIMBANG	7	7	0	1
014 PURWASABA	9	9	1	1
015 BLIMBING	5	5	0	2
016 PANGGISARI	9	9	0	1
JUMLAH	123	123	1	27

Sumber : BPS Kabupaten Banjarnegara, Pendataan Potensi Desa (Podes) 2021

Tabel 4.30 Jumlah Tenaga Kesehatan yang Tinggal/Menetap menurut Desa/Kelurahan di Kecamatan Mandiraja, 2021

Jenis Olahraga	Dokter Umum/Spesialis		Dokter Spesialis Gigi	Bidan	Tenaga Kesehatan Lainnya
	Dokter Pria	Dokter Wanita			
(1)	(2)	(3)	(4)	(5)	(6)
001 SALAMERTA	0	0	0	1	2
002 GLEMPANG	0	1	0	3	0
003 KEBANARAN	0	0	0	2	5
004 KALIWUNGU	1	0	0	2	1
005 SOMAWANGI	0	0	0	4	3
006 JALATUNDA	0	0	0	1	1
007 KEBAKALAN	0	0	0	2	1
008 MANDIRAJA WETAN	1	0	0	5	5
009 MANDIRAJA KULON	2	1	0	3	6
010 BANJENGAN	0	0	0	2	5
011 KERTAYASA	1	2	0	4	9
012 CANDIWULAN	0	0	1	1	3
013 SIMBANG	0	0	0	2	1
014 PURWASABA	1	0	0	3	1
015 BLIMBING	0	0	0	1	7
016 PANGGISARI	0	0	0	4	14
JUMLAH	6	4	1	40	64

Sumber : BPS Kabupaten Banjarnegara, Pendataan Potensi Desa (Podes) 2021

Tabel 4.31 Banyaknya Penyandang Disabilitas Menurut Desa/ Kelurahan di Kecamatan Mandiraja, 2021

Desa Kelurahan	Banyaknya Penyandang Disabilitas (orang)
(1)	(2)
Tuna Netra	32
Tuna Rungu	21
Tuna Wicara	19
Tuna Rungu-Wicara	23
Tuna Daksa	24
Tuna Grahita	51
Tuna Laras	65
Tuna Eks- Sakit Kusta	1
Tuna Ganda	5

Sumber : BPS Kabupaten Banjarnegara, Pendataan Potensi Desa (Podes) 2021

Tabel 4.32 Jumlah Desa/Kelurahan yang Memiliki Ketersediaan Fasilitas/Lapangan Olahraga Menurut Jenis Olahraga di Kecamatan Mandiraja, 2020 - 2021

Jenis Olahraga	Kondisi Fasilitas/Lapangan Olahraga			Tidak Ada Fasilitas/ Lapangan Olahraga
	Baik	Rusak Sedang	Rusak Parah	
(1)	(2)	(3)	(4)	(5)
Sepak bola	16	-	-	-
Bola voli	12	-	1	3
Bulu tangkis	11	-	-	5
Bola basket	-	-	-	16
Tenis lapangan	-	-	-	16
Tenis meja	7	2	-	7
Futsal	-	-	-	16
Renang	-	-	-	16
Bela diri (pencak silat, karate, dll)	2	-	-	14
Bilyard	-	-	-	16
Fitness, aerobik, dll	4	-	-	12
Lainnya	-	-	-	16

Sumber : BPS Kabupaten Banjarnegara, Pendataan Potensi Desa (Podes) 2021

Tabel 4.33 **Kondisi Fasilitas/Lapangan Olahraga Yang Tersedia Menurut Desa/Kelurahan di Kecamatan Mandiraja, 2021**

Jenis Olahraga	Sepak Bola	Bola Voli	Bulu Tangkis	Bola Basket
(1)	(2)	(3)	(4)	(5)
001 SALAMERTA	Baik	Baik	Baik	Tidak Ada
002 GLEMPANG	Baik	Baik	Baik	Tidak Ada
003 KEBANARAN	Baik	Baik	Baik	Tidak Ada
004 KALIWUNGU	Baik	Tidak Ada	Baik	Tidak Ada
005 SOMAWANGI	Baik	Baik	Baik	Tidak Ada
006 JALATUNDA	Baik	Baik	Tidak Ada	Tidak Ada
007 KEBAKALAN	Baik	Tidak Ada	Baik	Tidak Ada
008 MANDIRAJA WETAN	Baik	Baik	Baik	Tidak Ada
009 MANDIRAJA KULON	Baik	Baik	Baik	Tidak Ada
010 BANJENGAN	Baik	Rusak sedang	Tidak Ada	Tidak Ada
011 KERTAYASA	Baik	Baik	Tidak Ada	Tidak Ada
012 CANDIWULAN	Baik	Tidak Ada	Tidak Ada	Tidak Ada
013 SIMBANG	Baik	Baik	Tidak Ada	Tidak Ada
014 PURWASABA	Baik	Baik	Baik	Tidak Ada
015 BLIMBING	Baik	Baik	Baik	Tidak Ada
016 PANGGISARI	Baik	Baik	Baik	Tidak Ada

Sumber : BPS Kabupaten Banjarnegara, Pendataan Potensi Desa (Podes) 2021

Tabel 4.33 Lanjutan

Jenis Olahraga	Tenis Lapangan	Tenis Meja	Futsal	Renang
(1)	(2)	(3)	(4)	(5)
001 SALAMERTA	Tidak Ada	Tidak Ada	Tidak Ada	Tidak Ada
002 GLEMPANG	Tidak Ada	Tidak Ada	Tidak Ada	Tidak Ada
003 KEBANARAN	Tidak Ada	Baik	Tidak Ada	Tidak Ada
004 KALIWUNGU	Tidak Ada	Tidak Ada	Tidak Ada	Tidak Ada
005 SOMAWANGI	Tidak Ada	Rusak parah	Tidak Ada	Tidak Ada
006 JALATUNDA	Tidak Ada	Baik	Tidak Ada	Tidak Ada
007 KEBAKALAN	Tidak Ada	Rusak parah	Tidak Ada	Tidak Ada
008 MANDIRAJA WETAN	Tidak Ada	Baik	Tidak Ada	Tidak Ada
009 MANDIRAJA KULON	Tidak Ada	Baik	Tidak Ada	Tidak Ada
010 BANJENGAN	Tidak Ada	Tidak Ada	Tidak Ada	Tidak Ada
011 KERTAYASA	Tidak Ada	Baik	Tidak Ada	Tidak Ada
012 CANDIWULAN	Tidak Ada	Tidak Ada	Tidak Ada	Tidak Ada
013 SIMBANG	Tidak Ada	Tidak Ada	Tidak Ada	Tidak Ada
014 PURWASABA	Tidak Ada	Tidak Ada	Tidak Ada	Tidak Ada
015 BLIMBING	Tidak Ada	Baik	Tidak Ada	Tidak Ada
016 PANGGISARI	Tidak Ada	Baik	Tidak Ada	Tidak Ada

Sumber : BPS Kabupaten Banjarnegara, Pendataan Potensi Desa (Podes) 2021

Tabel 4.33 Lanjutan

Jenis Olahraga	Bela Diri (Pencak Silat, Karate, dll)	Bilyard	Fitness, Aerobik, dll	Lainnya
(1)	(2)	(3)	(4)	(5)
001 SALAMERTA	Tidak Ada	Tidak Ada	Tidak Ada	Tidak Ada
002 GLEMPANG	Baik	Tidak Ada	Baik	Tidak Ada
003 KEBANARAN	Tidak Ada	Tidak Ada	Baik	Tidak Ada
004 KALIWUNGU	Tidak Ada	Tidak Ada	Tidak Ada	Tidak Ada
005 SOMAWANGI	Tidak Ada	Tidak Ada	Tidak Ada	Tidak Ada
006 JALATUNDA	Tidak Ada	Tidak Ada	Tidak Ada	Tidak Ada
007 KEBAKALAN	Tidak Ada	Tidak Ada	Tidak Ada	Tidak Ada
008 MANDIRAJA WETAN	Baik	Tidak Ada	Tidak Ada	Tidak Ada
009 MANDIRAJA KULON	Tidak Ada	Tidak Ada	Tidak Ada	Tidak Ada
010 BANJENGAN	Tidak Ada	Tidak Ada	Tidak Ada	Tidak Ada
011 KERTAYASA	Tidak Ada	Tidak Ada	Tidak Ada	Tidak Ada
012 CANDIWULAN	Tidak Ada	Tidak Ada	Tidak Ada	Tidak Ada
013 SIMBANG	Tidak Ada	Tidak Ada	Tidak Ada	Tidak Ada
014 PURWASABA	Tidak Ada	Tidak Ada	Baik	Tidak Ada
015 BLIMBING	Tidak Ada	Tidak Ada	Baik	Tidak Ada
016 PANGGISARI	Tidak Ada	Tidak Ada	Tidak Ada	Tidak Ada

Sumber : BPS Kabupaten Banjarnegara, Pendataan Potensi Desa (Podes) 2021

Tabel 4.34 Banyaknya Peristiwa Kebakaran, Tanah Longsor, Banjir, Gempa Bumi dan Angin Kencang Dirinci per Bulan di Kecamatan Mandiraja, 2021

Bulan	Kebakaran	Tanah Longsor	Banjir	Gempa Bumi	Angin Kencang
(1)	(2)	(3)	(4)	(5)	(6)
Januari	-	-	-	-	-
Februari	-	-	-	-	-
Maret	-	-	-	-	-
April	-	-	-	-	-
Mei	-	-	-	-	-
Juni	-	-	-	-	-
Juli	-	-	-	-	-
Agustus	-	-	-	-	-
September	-	-	-	-	-
Oktober	-	-	-	-	-
November	-	-	-	-	-
Desember	-	-	-	-	-
Jumlah	-	-	-	-	-

Sumber : BPBD Kab. Banjarnegara

Tabel 4.35 Jumlah Desa/Kelurahan yang Mengalami Bencana Alam di Kecamatan Mandiraja, 2018 – 2021

Jenis Bencana Alam	2018	2019	2020	2021
(1)	(2)	(3)	(4)	(5)
Banjir/Flood	0	0	0	0
Gempa Bumi/Earthquake	0	0	0	0
Tanah Longsor/Landslide	0	0	0	0

- Catatan :
- 2018
1. Desa pada tabel ini termasuk Unit Permukiman Transmigrasi (UPT) yang masih dibina oleh kementerian terkait/ Villages in this table are included in Transmigration Settlement Unit which is still fostered by the relevant ministries
 2. Kejadian dalam setahun sebelum tahun pencacahan/Occurrence in the last one year before the enumeration year
- 2019
1. Desa pada tabel ini termasuk Unit Permukiman Transmigrasi (UPT) yang masih dibina oleh kementerian terkait/ Villages in this table are included in Transmigration Settlement Unit which is still fostered by the relevant ministries
 2. Kejadian dalam setahun sebelum tahun pencacahan/Occurrence in the last one year before the enumeration year
- 2021
1. Desa pada tabel ini termasuk Unit Permukiman Transmigrasi (UPT) yang masih dibina oleh kementerian terkait/ Villages in this table are included in Transmigration Settlement Unit which is still fostered by the relevant ministries
 2. Kejadian dalam setahun sebelum tahun pencacahan/Occurrence in the last one year before the enumeration year

Sumber : BPS, Pendataan Potensi Desa (Podes)/BPS-Statistics Indonesia, Village Potential Data Collecting

Tabel 4.36 Banyaknya Kejadian Bencana Alam Menurut Desa/ Kelurahan dan Jenis Bencana Alam di Kecamatan Mandiraja, 2021

Desa Kelurahan	Tanah Longsor	Tanah Longsor 2021 (Jan-Mei)	Banjir	Banjir 2021 (Jan-Mei)	Gempa Bumi
(1)	(2)	(3)	(4)	(5)	(6)
001 SALAMERTA	2	-	-	-	-
002 GLEMPANG	1	2	-	-	-
003 KEBANARAN	-	-	-	-	-
004 KALIWUNGU	1	-	-	-	-
005 SOMAWANGI	-	-	-	-	-
006 JALATUNDA	-	-	-	-	-
007 KEBAKALAN	-	-	-	-	-
008 MANDIRAJA WETAN	-	-	-	-	-
009 MANDIRAJA KULON	-	-	-	-	-
010 BANJENGAN	-	-	-	-	-
011 KERTAYASA	-	-	-	-	-
012 CANDIWULAN	-	-	-	-	-
013 SIMBANG	-	-	-	-	-
014 PURWASABA	-	-	-	-	-
015 BLIMBING	-	-	-	-	-
016 PANGGISARI	-	-	-	-	-
JUMLAH	4	2	-	-	-

Sumber : BPS Kabupaten Banjarnegara, Pendataan Potensi Desa (Podes) 2021

Lanjutan Tabel 4.36

Desa Kelurahan	Gempa Bumi 2021 (Jan-Mei)	Angin Puyuh/ Puting Beliung/ Topan	Angin Puyuh/ Puting Beliung/ Topan 2021 (Jan-Mei)	Kekeringan (lahan)	Kekeringan (lahan) 2021 (Jan-Mei)
(1)	(2)	(3)	(4)	(5)	(6)
001 SALAMERTA	-	-	-	1	-
002 GLEMPANG	-	-	-	-	-
003 KEBANARAN	-	-	-	-	-
004 KALIWUNGU	-	-	-	-	-
005 SOMAWANGI	-	-	-	-	-
006 JALATUNDA	-	-	-	1	1
007 KEBAKALAN	-	-	-	-	-
008 MANDIRAJA WETAN	-	-	-	-	-
009 MANDIRAJA KULON	-	-	-	-	-
010 BANJENGAN	-	-	-	-	-
011 KERTAYASA	-	-	-	-	-
012 CANDIWULAN	-	-	-	-	-
013 SIMBANG	-	-	-	-	-
014 PURWASABA	-	-	-	-	-
015 BLIMBING	-	-	-	-	-
016 PANGGISARI	-	-	-	-	-
JUMLAH	-	-	-	2	1

Sumber : BPS Kabupaten Banjarnegara, Pendataan Potensi Desa (Podes) 2021

Tabel 4.37 Keberadaan Fasilitas/Upaya Antisipasi/Mitigasi Bencana Alam Menurut Desa/Kelurahan di Kecamatan Mandiraja, 2021

Desa Kelurahan	Sistem Peringatan Dini Bencana Alam	Sistem Peringatan Dini Khusus Tsunami	Perlengkapan Keselamatan
(1)	(2)	(3)	(4)
001 SALAMERTA	Tidak ada	Tidak ada	Tidak ada
002 GLEMPANG	Tidak ada	Tidak ada	Tidak ada
003 KEBANARAN	Tidak ada	Tidak ada	Tidak ada
004 KALIWUNGU	Tidak ada	Tidak ada	Tidak ada
005 SOMAWANGI	Tidak ada	Tidak ada	Tidak ada
006 JALATUNDA	Tidak ada	Tidak ada	Tidak ada
007 KEBAKALAN	Tidak ada	Tidak ada	Tidak ada
008 MANDIRAJA WETAN	Tidak ada	Tidak ada	Tidak ada
009 MANDIRAJA KULON	Tidak ada	Tidak ada	Tidak ada
010 BANJENGAN	Tidak ada	Tidak ada	Tidak ada
011 KERTAYASA	Tidak ada	Tidak ada	Tidak ada
012 CANDIWULAN	Tidak ada	Tidak ada	Tidak ada
013 SIMBANG	Tidak ada	Tidak ada	Tidak ada
014 PURWASABA	Tidak ada	Tidak ada	Tidak ada
015 BLIMBING	Ada	Tidak ada	Tidak ada
016 PANGGISARI	Tidak ada	Tidak ada	Tidak ada

Sumber : BPS Kabupaten Banjarnegara, Pendataan Potensi Desa (Podes) 2021

Lanjutan Tabel 4.37

Desa Kelurahan	Rambu-rambu dan Jalur Evakuasi Bencana	Pembuatan, Perawatan, atau Normalisasi Sungai, Kanal, Tanggul, Parit, Drainase, Waduk, Pantai, dll
(1)	(2)	(3)
001 SALAMERTA	Ada	Tidak ada
002 GLEMPANG	Ada	Ada
003 KEBANARAN	Tidak ada	Tidak ada
004 KALIWUNGU	Tidak ada	Tidak ada
005 SOMAWANGI	Tidak ada	Tidak ada
006 JALATUNDA	Tidak ada	Tidak ada
007 KEBAKALAN	Tidak ada	Ada
008 MANDIRAJA WETAN	Tidak ada	Tidak ada
009 MANDIRAJA KULON	Tidak ada	Tidak ada
010 BANJENGAN	Tidak ada	Tidak ada
011 KERTAYASA	Tidak ada	Tidak ada
012 CANDIWULAN	Tidak ada	Tidak ada
013 SIMBANG	Tidak ada	Tidak ada
014 PURWASABA	Tidak ada	Tidak ada
015 BLIMBING	Tidak ada	Tidak ada
016 PANGGISARI	Tidak ada	Tidak ada

Sumber : BPS Kabupaten Banjarnegara, Pendataan Potensi Desa (Podes) 2021

Tabel 4.38 Jumlah Bangunan Tempat Tinggal Di Kecamatan Mandiraja, 2017-2021

Jenis Bangunan Tempat Tinggal	2017	2018	2019	2020	2021
(1)	(2)	(3)	(4)	(5)	(6)
Layak Huni	14,506	14,776	15,981	16,122	16,122
Tidak Layak Huni	2,723	2,453	2,251	2,110	2,110
Jumlah	17,229	17,229	18,232	18,232	18,232

Sumber Data : Dinas Perumahan dan Kawasan Pemukiman Kab. Banjarnegara

Tabel 4.39 Banyaknya Penyandang Masalah Sosial Menurut Jenisnya Dirinci per Tahun Di Kecamatan Mandiraja, 2019 - 2021

Penyandang Masalah Sosial	2019	2020	2021
(1)	(2)	(3)	(4)
Tuna Susila	-	-	-
Tuna Netra	1	-	-
Bisu Tuli	-	4	9
Anak Terlantar	3	-	12
Lanjut Usia Terlantar	335	274	264
Jumlah	339	278	285

Sumber Data : Dinas Sosial, Pemberdayaan Perempuan dan Perlindungan Anak

Tabel 4.40 Banyaknya Penyandang Tuna Sosial Menurut Jenisnya Dirinci per Tahun Di Kecamatan Mandiraja, 2019 - 2021

Penyandang Tuna Sosial	2019	2020	2021
(1)	(2)	(3)	(4)
P & G	4	-	2
WRS)*	314	212	210
Keluarga Miskin	3,829	4,269	4 282
ABT	-	-	-
Anak Ber masalah	-	3	3
Bekas Napi	9	-	1
Jumlah	4,156	4,484	4 498

Sumber Data : Dinas Sosial, Pemberdayaan Perempuan dan Perlindungan Anak

Keterangan :)* WRS (Wanita Rawan Sosial Ekonomi)

Tabel 4.41 **Banyaknya Penyandang Cacat Usia Produktif Dirinci Menurut Jenisnya Di Kecamatan Mandiraja, 2019 - 2021**

Penyandang Cacat Usia Produktif	2019	2020	2021
(1)	(2)	(3)	(4)
Cacat Tubuh	58	67	71
Tuna Netra	78	66	65
CMR)* Tuna Mental	48	78	101
Tuna Rungu/ Wicara	51	69	65

Sumber Data : Dinas Sosial, Pemberdayaan Perempuan dan Perlindungan Anak

Keterangan :)* CMR (Cacat Mental Retardasi)

Tabel 4.42 **Potensi Sumber Kesejahteraan Sosial Di Kecamatan Mandiraja, 2019 - 2021**

Potensi Sumber Kesejahteraan Sosial	2019	2020	2021
(1)	(2)	(3)	(4)
Peksos Profesional	-	-	0
Pekerja Sosial Masyarakat (PSM)	43	43	32
Taruna Siaga Bencana (TAGANA)	8	7	6
TKSK	1	1	1
PKH	10	10	0
Lembaga Kesejahteraan Sosial (LKS)	1	1	1
Lembaga Konsultasi Kesejahteraan (LK3)	-	-	8

Sumber Data : Dinas Sosial Kabupaten Banjarnegara

Tabel 4.43 Jumlah Tempat Rekreasi Menurut Desa di Kecamatan Mandiraja, 2021

Desa Kelurahan	Taman Hiburan/ Rekreasi	Gedung Pertunjukan Kesenian	Gedung Bioskop	Kolam Renang	Museum
(1)	(2)	(3)	(4)		
001 SALAMERTA	0	0	0	0	0
002 GLEMPANG	0	0	0	0	0
003 KEBANARAN	0	0	0	0	0
004 KALIWUNGU	0	0	0	0	0
005 SOMAWANGI	0	0	0	0	0
006 JALATUNDA	0	0	0	0	0
007 KEBAKALAN	0	0	0	0	0
008 MANDIRAJA WETAN	0	0	0	0	0
009 MANDIRAJA KULON	0	0	0	0	0
010 BANJENGAN	0	0	0	0	0
011 KERTAYASA	0	0	0	0	0
012 CANDIWULAN	0	0	0	0	0
013 SIMBANG	0	0	0	0	0
014 PURWASABA	0	0	0	0	0
015 BLIMBING	0	0	0	0	0
016 PANGGISARI	0	0	0	0	0
JUMLAH	0	0	0	0	0

Sumber : Kantor Kecamatan Banjarnegara

Tabel 4.44 Jumlah Rumah Tangga dan Jumlah Jiwa Menurut Status Kesejahteraan Data DTKS Per Oktober 2021 di Kecamatan Mandiraja, 2021

Status Kesejahteraan Data DTKS	Jumlah Rumah Tangga	Jumlah Jiwa
(1)	(2)	(3)
Status Kesejahteraan 1	706	4 145
Status Kesejahteraan 2	1 374	6 325
Status Kesejahteraan 3	1 647	6 328
Status Kesejahteraan 4	2 377	6 773
Status Kesejahteraan 5	1 332	2 875
Jumlah	7 436	26 446

Catatan :
 Status Kesejahteraan 1 : Sangat Miskin
 Status Kesejahteraan 2 : Miskin
 Status Kesejahteraan 3 : Hampir Miskin
 Status Kesejahteraan 4 : Rentan Miskin
 Status Kesejahteraan 5 : Menuju Middle Class

Sumber: Baperlitbang Kabupaten Banjarnegara

Tabel 4.45 Banyaknya Pencapaian Peserta KB Baru per Mix Kontrasepsi Dibanding PPM Di Kecamatan Mandiraja, 2019 - 2021

Pencapaian Peserta KB Baru per Mix Kontrasepsi Dibanding PPM	2019	2020	2021
(1)	(2)	(3)	(4)
PPM/Target	1 270	1 270	1 435
Pil	8	8	34
IUD	231	231	170
Kondom/ TS	1	1	4
Suntik	548	548	418
Implant	194	194	277
MOP	0	0	0
MOW	31	31	7
Jumlah	1 013	1 013	910
%	79,76	79,76	63,41

Sumber : Sumber Data : DispermadesPPKB Kab. Banjarnegara

Tabel 4.46 Jumlah Tempat Ibadah Dirinci Menurut Desa Kelurahan di Kecamatan Mandiraja, 2021

Jenis Olahraga	Masjid	Surau/ Langgar/ Mushola	Gereja	Wihara	Klenteng
(1)	(2)	(3)	(4)	(5)	(6)
001 SALAMERTA	6	21	0	0	0
002 GLEMPANG	9	28	0	0	0
003 KEBANARAN	7	27	0	0	0
004 KALIWUNGU	6	23	0	0	0
005 SOMAWANGI	14	31	1	1	0
006 JALATUNDA	9	28	0	0	0
007 KEBAKALAN	2	6	0	0	0
008 MANDIRAJA WETAN	4	17	0	1	0
009 MANDIRAJA KULON	5	30	2	0	0
010 BANJENGAN	3	13	0	0	0
011 KERTAYASA	5	34	1	0	0
012 CANDIWULAN	2	18	0	0	0
013 SIMBANG	2	14	0	0	0
014 PURWASABA	3	32	0	0	0
015 BLIMBING	1	15	0	0	0
016 PANGGISARI	7	23	0	0	0
JUMLAH	85	360	4	2	0

Sumber : BPS Kabupaten Banjarnegara, Pendataan Potensi Desa (Podes) 2021

Tabel 4.47 Jumlah Jenis-Jenis Lembaga Kemasyarakatan Dirinci Menurut Desa/Kelurahan di Kecamatan Mandiraja, 2021

Desa Kelurahan	PKK	Karang Taruna	Lembaga Adat
(1)	(2)	(3)	(4)
001 SALAMERTA	1	1	0
002 GLEMPANG	5	1	1
003 KEBANARAN	1	1	0
004 KALIWUNGU	1	1	0
005 SOMAWANGI	1	1	0
006 JALATUNDA	1	1	0
007 KEBAKALAN	1	1	0
008 MANDIRAJA WETAN	1	1	0
009 MANDIRAJA KULON	1	1	0
010 BANJENGAN	1	1	0
011 KERTAYASA	1	1	0
012 CANDIWULAN	1	1	0
013 SIMBANG	1	1	0
014 PURWASABA	1	1	0
015 BLIMBING	1	1	0
016 PANGGISARI	1	1	0
JUMLAH	20	16	1

Sumber : BPS Kabupaten Banjarnegara, Pendataan Potensi Desa (Podes) 2021

Lanjutan Tabel 4.47

Desa Kelurahan	Kelompok Tani	Lembaga Pengelolaan Air	Kelompok Masyarakat
(1)	(2)	(3)	(4)
001 SALAMERTA	10	1	0
002 GLEMPANG	8	1	2
003 KEBANARAN	16	1	1
004 KALIWUNGU	9	1	0
005 SOMAWANGI	3	2	0
006 JALATUNDA	7	1	0
007 KEBAKALAN	5	3	3
008 MANDIRAJA WETAN	4	1	7
009 MANDIRAJA KULON	3	3	10
010 BANJENGAN	4	0	0
011 KERTAYASA	8	1	2
012 CANDIWULAN	2	1	0
013 SIMBANG	2	1	0
014 PURWASABA	5	2	1
015 BLIMBING	3	1	1
016 PANGGISARI	7	1	0
JUMLAH	96	21	27

Sumber : BPS Kabupaten Banjarnegara, Pendataan Potensi Desa (Podes) 2021

05

**PERTANIAN, KEHUTANAN, PETERNAKAN,
DAN PERIKANAN**

<https://banjarnegarakab.bps.go.id>

PENJELASAN TEKNIS

1. Data pokok tanaman pangan yang dikumpulkan adalah luas panen dan produktivitas (hasil per hektar). Produksi tanaman pangan merupakan hasil perkalian antara luas panen dengan produktivitas. Pengumpulan data luas panen dilakukan setiap bulan dengan pendekatan area kecamatan di seluruh wilayah Indonesia. Pengumpulan data produktivitas dilakukan melalui pengukuran langsung pada plot ubinan berukuran $2\frac{1}{2}$ m x $2\frac{1}{2}$ m. Pengumpulan data produktivitas dilakukan setiap subround (empat bulanan) pada waktu panen petani.
2. Data produksi padi dan palawija yang disajikan adalah dalam kualitas: gabah kering giling (padi), pipilan kering (jagung), biji kering (kedelai dan kacang tanah), dan umbi basah (ubi kayu dan ubi jalar).
3. Tanaman padi ada 2 (dua) jenis yaitu padi sawah dan padi ladang. Padi sawah adalah padi yang ditanam di lahan sawah, sedangkan padi ladang adalah padi yang ditanam di ladang atau lahan pertanian bukan sawah.
4. Tanaman sayuran semusim adalah tanaman sumber vitamin, garam mineral dan lain-lain yang dikonsumsi dari bagian tanaman yang berupa daun, bunga, buah, dan umbinya, yang berumur kurang dari satu tahun.
5. Tanaman buah-buahan semusim adalah tanaman sumber vitamin, garam mineral, dan lain-lain yang dikonsumsi dari bagian tanaman yang berupa buah, berumur kurang dari satu tahun, tidak berbentuk pohon/rumpun tetapi menjalar dan berbatang lunak.
6. Tanaman buah-buahan tahunan adalah tanaman sumber vitamin, garam mineral, dan lain-lain yang dikonsumsi dari bagian tanaman yang berupa buah dan merupakan tanaman tahunan.
7. Tanaman sayuran tahunan adalah tanaman sumber vitamin, garam mineral, dan lain-lain yang dikonsumsi dari bagian tanaman yang berupa daun dan atau buah yang berumur lebih dari satu tahun.
8. Tanaman biofarmaka adalah tanaman yang bermanfaat untuk obat-obatan, kosmetik, dan kesehatan yang dikonsumsi atau digunakan dari bagian-bagian tanaman seperti daun, batang, buah, umbi (rimpang) ataupun akar.

PENJELASAN TEKNIS

9. Luas panen tanaman hortikultura adalah luas tanaman sayuran, buah-buahan, biofarmaka, dan tanaman hias yang diambil hasilnya/dipanen pada periode pelaporan.
10. Luas panen untuk tanaman sayuran adalah luas tanaman yang dipanen sekaligus/habis/dibongkar dan luas tanaman yang dipanen berkali-kali (lebih dari satu kali)/belum habis.
11. Tanaman yang dipanen sekaligus/habis/dibongkar adalah tanaman yang sehabis panen langsung dibongkar/dicabut, terdiri dari bawang merah, bawang putih, bawang daun, kentang, kol/kubis, kembang kol, petsai/sawi, wortel, lobak, dan kacang merah.
12. Tanaman yang dipanen berkali-kali (lebih dari satu kali)/belum habis adalah tanaman yang pemanenannya lebih dari satu kali dan biasanya dibongkar apabila panen terakhir sudah tidak memadai lagi, terdiri dari: kacang panjang, cabe besar, cabe rawit, jamur, tomat, terung, buncis, ketimun, labu siam, kangkung, bayam, melon, semangka, dan blewah.
13. Produksi hortikultura adalah hasil menurut bentuk produk dari setiap tanaman sayuran, buah-buahan, biofarmaka dan tanaman hias yang diambil berdasarkan luas yang dipanen/tanaman yang menghasilkan pada bulan/triwulan laporan.
14. Bentuk produksi perkebunan adalah; karet kering (karet), daun kering (teh dan tembakau), biji kering (kopi dan coklat), kulit kering (kayu manis dan kina), serat kering (rami), bunga kering (cengkeh), refined sugar (tebu dari perkebunan besar), gula mangkok (tebu dari perkebunan rakyat), ekuivalen kopra (kopra).

Tabel 5.1 Luas Panen, Produksi dan Rata-rata Produksi Tanaman Pangan Menurut Jenis Tanaman di Kecamatan Mandiraja, 2019 - 2021

Luas Panen, Produksi dan Rata-rata Produksi		2019	2020	2021
(1)		(2)	(3)	(4)
Padi Sawah	Luas Panen (Ha)	3,002.60	3,186.00	3,398.00
	Produksi (Ton)	19,976.30	25,934.00	27,660.00
	Rata-rata Produksi (Kw/Ha)	66.53	81.40	81.40
Padi Ladang	Luas Panen (Ha)	398.60	290.00	200.00
	Produksi (Ton)	1,811.24	1,450.00	700.00
	Rata-rata Produksi (Ku/Ha)	45.44	50.00	35.00
Total Padi	Luas Panen (Ha)	3,401.20	3,476.00	3,598.00
	Produksi (Ton)	28,313.60	27,384.00	28,359.72
	Rata-rata Produksi (Ku/Ha)	83.25	78.78	78.82

Sumber : Dinas Pertanian dan Perikanan Kab. Banjarnegara

Tabel 5.1 Lanjutan

Luas Panen, Produksi dan Rata-rata Produksi		2019	2020	2021
(1)	(2)	(3)	(4)	(4)
Jagung	Luas Panen (Ha)	806.10	1,038.00	1,020.00
	Produksi (Ton)	5,971.80	7,577.00	7,140.00
	Rata-rata Produksi (Ku/Ha)	64.50	73.00	70.00
Ubi Kayu	Luas Panen (Ha)	500.00	-	150.00
	Produksi (Ton)	15,000.00	-	5,400.00
	Rata-rata Produksi (Ku/Ha)	300.00	-	360.00
Kacang Tanah	Luas Panen (Ha)	9.80	38.00	31.00
	Produksi (Ton)	11.96	141.00	62.00
	Rata-rata Produksi (Ku/Ha)	12.20	37.11	20.00
Kedelai	Luas Panen (Ha)	-	130.00	-
	Produksi (Ton)	-	182.00	-
	Rata-rata Produksi (Ku/Ha)	-	14.00	-
Ubi Jalar	Luas Panen (Ha)	-	3.00	0
	Produksi (Ton)	-	84.00	
	Rata-rata Produksi (Ku/Ha)	-	280.00	0
Kacang Hijau	Luas Panen (Ha)	-	-	0
	Produksi (Ton)	-	-	0
	Rata-rata Produksi (Ku/Ha)	-	-	0

Sumber : Dinas Pertanian dan Perikanan Kab. Banjarnegara

Tabel 5.2**Luas Panen Tanaman Sayuran dan Jenis Tanaman
di Kecamatan Mandiraja, 2019 - 2021**

Luas Panen Tanaman Sayuran dan Jenis Tanaman	2019	2020	2021
(1)	(2)	(3)	(4)
<i>Bawang Daun/Scallion (ha/ha)</i>	-	-	-
<i>Bawang Merah/Shallots (ha/ha)</i>	-	-	7,00
<i>Bawang Putih/Garlic (ha/ha)</i>	-	-	-
<i>Bayam/Spinach (ha/ha)</i>	-	-	-
<i>Blewah/Blewah (ha/ha)</i>	-	-	-
<i>Buncis/string bean (ha/ha)</i>	-	-	-
<i>Cabai Besar/Chili/Big chili (ha/ha)</i>	18	10	15,00
<i>Cabai Rawit/Chili/Cayenne Pepper (ha/ha)</i>	7	2	3,00
<i>Jamur/Mushrooms (m2/m2)</i>	-	-	-
<i>Kacang Merah/Red Beans (ha/ha)</i>	-	-	-
<i>Kacang Panjang/Long Beans (ha/ha)</i>	-	-	-
<i>Kangkung/Water Spinach (ha/ha)</i>	12	16	-
<i>Kembang Kol/Cauliflower (ha/ha)</i>	-	-	-
<i>Kentang/Potato (ha/ha)</i>	-	-	-
<i>Ketimun/Cucumber (ha/ha)</i>	1	-	-
<i>Kubis/Cabbage (ha/ha)</i>	-	-	-
<i>Labu Siam/Chayote (ha/ha)</i>	-	-	-
<i>Lobak/Radish (ha/ha)</i>	-	-	-
<i>Melon/Melon (ha/ha)</i>	-	-	-
<i>Paprika/Bell Pepper (ha/ha)</i>	-	-	-
<i>Petsai/Sawi/Chinese Cabbage/mustard green (ha/ha)</i>	-	-	-
<i>Semangka/Water Melon (ha/ha)</i>	-	-	-
<i>Stroberi/Strawberry (ha/ha)</i>	-	-	-
<i>Terung/Eggplant (ha/ha)</i>	3	2	-
<i>Tomat/Tomato (ha/ha)</i>	-	-	-
<i>Wortel/Carrot (ha/ha)</i>	-	-	-

Sumber : BPS, Statistik Pertanian Hortikultura SPH/BPS-Statistics Indonesia, Agricultural Statistic for Horticulture SPH

Tabel 5.3 **Produksi Tanaman Sayuran dan Jenis Tanaman
di Kecamatan Mandiraja, 2019 - 2021**

Luas Panen Tanaman Sayuran dan Jenis Tanaman	2019	2020	2021
(1)	(2)	(3)	(4)
<i>Bawang Daun/Scallion (ha/ha)</i>	-	-	-
<i>Bawang Merah/Shallots (ha/ha)</i>	-	-	42,30
<i>Bawang Putih/Garlic (ha/ha)</i>	-	-	-
<i>Bayam/Spinach (ha/ha)</i>	-	-	-
<i>Blewah/Blewah (ha/ha)</i>	-	-	-
<i>Buncis/string bean (ha/ha)</i>	-	-	-
<i>Cabai Besar/Chili/Big chili (ha/ha)</i>	1 625	450	60,90
<i>Cabai Rawit/Chili/Cayenne Pepper (ha/ha)</i>	352	200	60,20
<i>Jamur/Mushrooms (m2/m2)</i>	-	-	-
<i>Kacang Merah/Red Beans (ha/ha)</i>	-	-	-
<i>Kacang Panjang/Long Beans (ha/ha)</i>	-	-	-
<i>Kangkung/Water Spinach (ha/ha)</i>	80	140	-
<i>Kembang Kol/Cauliflower (ha/ha)</i>	-	-	-
<i>Kentang/Potato (ha/ha)</i>	-	-	-
<i>Ketimun/Cucumber (ha/ha)</i>	200	-	-
<i>Kubis/Cabbage (ha/ha)</i>	-	-	-
<i>Labu Siam/Chayote (ha/ha)</i>	-	-	-
<i>Lobak/Radish (ha/ha)</i>	-	-	-
<i>Melon/Melon (ha/ha)</i>	-	-	-
<i>Paprika/Bell Pepper (ha/ha)</i>	-	-	-
<i>Petsai/Sawi/Chinese Cabbage/mustard green (ha/ha)</i>	-	-	-
<i>Semangka/Water Melon (ha/ha)</i>	-	-	-
<i>Stroberi/Strawberry (ha/ha)</i>	-	-	-
<i>Terung/Eggplant (ha/ha)</i>	360	350	-
<i>Tomat/Tomato (ha/ha)</i>	-	-	-
<i>Wortel/Carrot (ha/ha)</i>	-	-	-

Catatan : Angka Sementara (ASEM)/ Preliminary Figures

Sumber : BPS, Statistik Pertanian Hortikultura SPH/BPS-Statistics Indonesia, Agricultural Statistic for Horticulture SPH

Tabel 5.4 Luas Panen Tanaman Biofarmaka dan Jenis Tanaman di Kecamatan Mandiraja, 2019 - 2021

Luas Panen Tanaman Biofarmaka dan Jenis Tanaman	2019	2020	2021
(1)	(2)	(3)	(4)
<i>Dlingo/Dringo/Calamus (m2/m2)</i>	30	20	-
Jahe/Ginger (m2/m2)	700	750	1 500
Kapulaga/Java Cardamom (m2/m2)	-	-	-
Keji Beling/Verbenaceae (m2/m2)	-	-	-
Kencur/East Indian Galangal (m2/m2)	320	425	-
Kunyit/Turmeric (m2/m2)	650	750	-
Laos/Lengkuas/Galanga (m2/m2)	650	625	-
Lempuyang/Zingiber Aromaticum (m2/m2)	550	640	-
Lidah Buaya/Aloevera (m2/m2)	-	-	-
Mahkota Dewa/Phaleria Macrocarpa (pohon/tree)	-	-	-
Mengkudu/Pace/Indian Mulberry (pohon/tree)	-	-	-
Sambiloto/King of Bitter (m2/m2)	-	-	-
Temuireng/Black Turmeric (m2/m2)	-	-	-
Temukunci/Chinese Keys (m2/m2)	30	20	-
Temulawak/Java Turmeric (m2/m2)	560	640	-

Catatan : Angka Sementara (ASEM)/ Preliminary Figures

Sumber : BPS, Statistik Pertanian Hortikultura SPH/BPS-Statistics Indonesia, Agricultural Statistic for Horticulture SPH

Tabel 5.5 **Produksi Tanaman Biofarmaka dan Jenis Tanaman
di Kecamatan Mandiraja, 2019 - 2021**

Produksi Tanaman Biofarmaka dan Jenis Tanaman	2019	2020	2021
(1)	(2)	(3)	(4)
Dlingo/Dringo/Calamus (kg/kg)	60	40	-
Jahe/Ginger (kg/kg)	2 000	2 500	9 780
Kapulaga/Java Cardamom (kg/kg)	-	-	-
Keji Beling/Verbenaceae (kg/kg)	-	-	-
Kencur/East Indian Galangal (kg/kg)	1 280	1 819	-
Kunyit/Turmeric (kg/kg)	2 000	2 500	-
Laos/Lengkuas/Galanga (kg/kg)	1 800	2 000	-
Lempuyang/Zingiber Aromaticum (kg/kg)	1 500	2 000	-
Lidah Buaya/Aloevera (kg/kg)	-	-	-
Mahkota Dewa/Phaleria Macrocarpa (kg/kg)	-	-	-
Mengkudu/Pace/Indian Mulberry (kg/kg)	-	-	-
Sambiloto/King of Bitter (kg/kg)	-	-	-
Temuireng/Black Turmeric (kg/kg)	-	-	-
Temukunci/Chinese Keys (kg/kg)	100	86	-
Temulawak/Java Turmeric (kg/kg)	1 800	2 000	-

Catatan : Angka Sementara (ASEM)/ Preliminary Figures

Sumber : BPS, Statistik Pertanian Hortikultura SPH/BPS-Statistics Indonesia, Agricultural Statistic for Horticulture SPH

Tabel 5.6 Luas Panen Tanaman Hias dan Jenis Tanaman di Kecamatan Mandiraja, 2019 - 2021

Luas Panen Tanaman Hias dan Jenis Tanaman	2019	2020	2021
(1)	(2)	(3)	(4)
Anggrek/Orchid (m2/m2)	-	-	-
Anthurium Bunga/Flamingo Lily Flower (m2/m2)	-	-	-
Anthurium Daun/Anthurium (m2/m2)	-	-	-
Anyelir/Carnation (m2/m2)	-	-	-
Balanceng/Dieffenbacia (m2/m2)	-	-	-
Dracaena/Dracaena (m2/m2)	-	-	-
Euphorbia/Euphorbia (m2/m2)	-	-	-
Gladiol/Gladiol (m2/m2)	-	-	-
Hanjuang/Cordyline (m2/m2)	-	-	-
Herbras/Gerbera (m2/m2)	-	-	-
Kamboja Jepang/Adenium (m2/m2)	-	-	-
Keladi Hias/Caladium (m2/m2)	-	-	-
Krisan/Chrysantemum (m2/m2)	-	-	-
Mawar/Rose (m2/m2)	-	-	-
Melati/Jasmine (m2/m2)	-	-	-
Monstera/Monstera (m2/m2)	-	-	-
Pakis/Leather Leaf Fern (m2/m2)	-	-	-
Palem/Palm (pohon/tree)	-	-	-
Pedang-Pedangan/Sansevieria (m2/m2)	-	-	-
Philodendron/Philodendron (m2/m2)	-	-	-
Pisang-Pisangan/Heliconia (m2/m2)	-	-	-
Sedap Malam/Tuberose (m2/m2)	-	-	-
Soka/Ixora (m2/m2)	-	-	-
Sri Rejeki/Aglaonema (m2/m2)	-	-	-

Catatan : Angka Sementara (ASEM)/ Preliminary Figures

Sumber : BPS, Statistik Pertanian Hortikultura SPH/BPS-Statistics Indonesia, Agricultural Statistic for Horticulture SPH

Tabel 5.7 **Produksi Tanaman Hias dan Jenis Tanaman
di Kecamatan Mandiraja, 2019 - 2021**

Produksi Tanaman Hias Menurut Jenis Tanaman	2019	2020	2021
(1)	(2)	(3)	(4)
Anggrek/Orchid (tangkai/stalks)	-	-	-
Anthurium Bunga/Flamingo Lily Flower (tangkai/stalks)	-	-	-
Anthurium Daun/Anthurium (pohon/tree)	-	-	-
Anyelir/Carnation (tangkai/stalks)	-	-	-
Balanceng/Dieffenbacia (pohon/tree)	-	-	-
Dracaena/Dracaena (pohon/tree)	-	-	-
Euphorbia/Euphorbia (pohon/tree)	-	-	-
Gladiol/Gladiol (tangkai/stalks)	-	-	-
Hanjuang/Cordyline (pohon/tree)	-	-	-
Herbras/Gerbera (tangkai/stalks)	-	-	-
Kamboja Jepang/Adenium (pohon/tree)	-	-	-
Keladi Hias/Caladium (pohon/tree)	-	-	-
Krisan/Chrysantemum (tangkai/stalks)	-	-	-
Mawar/Rose (tangkai/stalks)	-	-	-
Melati/Jasmine (kg/kg)	-	-	-
Monstera/Monstera (pohon/tree)	-	-	-
Pakis/Leather Leaf Fern (pohon/tree)	-	-	-
Palem/Palm (pohon/tree)	-	-	-
Pedang-Pedangan/Sanseviera (rumpun/clumps)	-	-	-
Philodendron/Philodendron (pohon/tree)	-	-	-
Pisang-Pisangan/Heliconia (tangkai/stalks)	-	-	-
Sedap Malam/Tuberose (tangkai/stalks)	-	-	-
Soka/Ixora (pohon/tree)	-	-	-
Sri Rejeki/Aglaonema (pohon/tree)	-	-	-

Catatan : Angka Sementara (ASEM)/ Preliminary Figures

Sumber : BPS, Statistik Pertanian Hortikultura SPH/BPS-Statistics Indonesia, Agricultural Statistic for Horticulture SPH

Tabel 5.8 **Produksi Buah-buahan Menurut Jenis Tanaman di Kecamatan Mandiraja, 2019 - 2021**

Produksi Buah-buahan Menurut Jenis Tanaman	2019	2020	2021
(1)	(2)	(3)	(4)
Alpukat/Avocado (kw)	25	13	-
Anggur/Grape (kw)	-	-	-
Apel/Apple (kw)	-	-	-
Belimbing/Star Fruit (kw)	374	13	-
Duku/Langsar/Kokosan/Duku (kw)	901	-	-
Durian/Durian (kw)	1 500	-	167,6
Jambu Air/Water Apple (kw)	3 000	7 500	-
Jambu Biji/Guava (kw)	12 970	51 505	-
Jengkol/Jengkol (kw)	810	250	-
Jeruk Besar/Pomelo (kw)	20	-	-
Jeruk Siam/Keprok/Orange/Tangerine (kw)	925	-	-
Mangga/Mango (kw)	12 500	9 000	42
Manggis/Mangosteen (kw)	-	-	-
Markisa/Konyal/Passion fruit (kw)	-	-	-
Melinjo/Gnetum/Melinjo (kw)	5 494	3 000	-
Nangka/Cempedak/Jackfruit (kw)	354	751	-
Nenas/Pineapple (kw)	227	1 212	-
Pepaya/Papaya (kw)	716	600	229,6
Petai/Twisted Cluster Bean (kw)	15 750	5 500	-
Pisang/Banana (kw)	62 574	59 552	1 680,4
Rambutan/Rambutan (kw)	17 247	5 500	-
Salak/Snakefruit (kw)	1 000	900	84,5
Sawo/Sapodilla/Sawo (kw)	950	100	-
Sirsak/Soursop (kw)	232	174	-
Sukun/Breadfruit (kw)	362	509	-

Catatan : Angka Sementara (ASEM)/ Preliminary Figures
 Sumber : BPS, Statistik Pertanian Hortikultura SPH/BPS-Statistics Indonesia, Agricultural Statistic for Horticulture SPH

Tabel 5.9 Luas Areal dan Produksi Tanaman Perkebunan Menurut Jenis Tanaman di Kecamatan Mandiraja, 2018 - 2021

Luas Panen, Produksi dan Rata-rata Produksi		2018	2019	2020	2021
(1)		(2)	(3)	(4)	(5)
Kelapa Dalam	Luas Areal (ha)	1,113.00	113.00	1 117,00	1 117,00
	Produksi (ton)	458.54	468.22	557.18	3 311 953
Karet	Luas Areal (ha)	30.00	30.00	24.40	24,40
	Produksi (ton)	0.10	0.10	0.04	-
Kopi Robusta	Luas Areal (ha)	46.00	46.00	48.00	48,00
	Produksi (ton)	6.43	9.36	32.35	21 839
Kakao	Luas Areal (ha)	-	-	-	-
	Produksi (ton)	-	-	-	-
Tebu	Luas Areal (ha)	-	-	-	-
	Produksi (ton)	-	-	-	-
Teh	Luas Areal (ha)	-	-	-	-
	Produksi (ton)	-	-	-	-
Tembakau	Luas Areal (ha)	-	-	-	-
	Produksi (ton)	-	-	-	-

Sumber : Dinas Pertanian, Perikanan dan Ketahanan Pangan Kab. Banjarnegara

Tabel 5.10 Luas dan Produksi Hutan Negara Menurut Jenis Produksi di Kecamatan Mandiraja, 2019 - 2021

Luas dan Produksi Hutan Negara		2019	2020	2021
(1)		(2)	(3)	(4)
Tebangan E	Luas (Ha)	0	0	
	Produksi (M3)	Kayu Pertukangan	0	0
		Kayu Bakar	0	0
Tebangan D2	Luas (Ha)	12,80	12,80	
	Produksi (M3)	Kayu Pertukangan	13,17	13,17
		Kayu Bakar	0	0
Tebangan B1	Luas (Ha)	0	0	
	Produksi (M3)	Kayu Pertukangan	0	0
		Kayu Bakar	0	0
Tebangan A2	Luas (Ha)	0	0	
	Produksi (M3)	Kayu Pertukangan	0	0
		Kayu Bakar	0	0
Sadapan Pinus	Luas (Ha)	158,60	128,20	136,40
	Produksi (Kg)	48 178	28 338,00	25 684,00
Sadapan Damar	Luas (Ha)	0	0	0
	Produksi (Kg)	0	0	0

Sumber : Perum PERHUTANI: BKPH Banjarnegara dan BKPH Karangobar

Tabel 5.11 Luas Areal Hutan dan Fungsinya Di Kecamatan Mandiraja, 2019 - 2021

Luas Areal dan Fungsi Hutan		2019	2020	2021
(1)		(2)	(3)	(4)
Luas Areal Hutan		266,10	307,40	317,90
Fungsi Hutan	Suaka Alam Hutan Wisata (Ha)	12,6	0	0
	Hutan Lindung (Ha)	0	0	0
	Hutan Produksi (Ha)	253,50	307,40	317,90

Sumber : Perum PERHUTANI: BKPH Banjarnegara dan BKPH Karangobar

Tabel 5.12 Luas Tanaman Dalam Areal Kawasan Hutan Menurut Jenis Tanaman (Ha) Di Kecamatan Mandiraja, 2019 - 2021

Luas Areal dan Fungsi Hutan	2019	2020	2021
(1)	(2)	(3)	(4)
Pinus	156.2	222.7	222,7
Jati	-	-	-
Damar	-	-	-
Mahoni	-	3.0	3,0
Rimba Campur	109.9	45.4	55,9
Puspa	-	-	-
Rasa mala	-	-	-
Albasia	-	-	-
Jumlah	266.1	271.1	281,6

Sumber : Perum PERHUTANI: BKPH Banjarnegara dan BKPH Karangobar

Tabel 5.13 Jumlah Ternak Menurut Desa di Kecamatan Mandiraja, 2019 - 2021 (Ekor)

Jenis Ternak		2019	2020	2021
(1)		(2)	(3)	(4)
Ternak Besar	Sapi Perah	-	-	0
	Sapi	687	882	940
	Kerbau	12	3	3
	Kuda	1	1	1
Ternak Kecil	Kambing	8,070	8,034	8,527.00
	Domba	421	485	497.14
	Babi	12	11	11.00
	Kelinci	746	859	866.00

Sumber : Dinas Pertanian dan Perikanan Kab. Banjarnegara

Tabel 5.14 Jumlah Produksi Daging Ternak dan Produksi Kulit dan Susu Menurut Jenis Ternak di Kecamatan Mandiraja, 2019 - 2021

Jenis Produksi Ternak		2019	2020	2021
(1)		(2)	(3)	(4)
Produksi Daging Ternak	Sapi (Kg)	27,807.72	34,008.09	41,996.82
	Kerbau (Kg)	-	-	-
	Babi (Kg)	-	-	-
	Kambing (Kg)	4,459.55	5,898.84	6,306.48
	Domba (Kg)	82.88	452.36	439.73
Produksi Kulit dan Susu	Kulita Sapi/Kerbau (lembar)	-	181.00	207
	Kulit Kambing/Domba (lembar)	-	565.00	940
	Susu Sapi (liter)	-	-	-

Sumber : Dinas Pertanian dan Perikanan Kab. Banjarnegara

Tabel 5.15 Jumlah Unggas, Jenis Ternak Produksi Telur dan Produksi Daging Unggas Menurut Jenis Unggas di Kecamatan Mandiraja, 2019 - 2021

Jenis Unggas dan Produksinya			2019	2020	2021
(1)			(2)	(3)	(4)
Jenis Unggas	A y a m	Kampung	40,055.00	40,803.00	44,850
		Ras Layer	38,030.00	67,600.00	67,964
		Broiler	101,000.00	212,000.00	939,500
I t i k	Biasa	16,650.00	19,300.00	19,524	
	Manila	2,326.00	2,326.00	2,329	
Produksi Telur	Ayam (butir)	Ras Layer	7,032,480.00	11,262,890.00	11,403,676
		Kampung	1,874,160.00	-	9,187,689
	Itik (butir)	1,862,850.00	2,274,910.00	2,303,348	
Produksi Daging Unggas	Ayam	Ras Layer	-	65,829.00	566,440
		Kampung	-	844,032.00	60,804
	Itik	Biasa	-	10,717.00	7,234
		Manila			

Sumber : Dinas Pertanian dan Perikanan Kab. Banjarnegara

Tabel 5.16 **Produksi dan Nilai Produksi Perikanan Tangkap Menurut Jenis Penangkapan Di Kecamatan Mandiraja, 2020 - 2021**

Jenis Penangkapan		2020	2021
(1)		(2)	(2)
Jala Tebar Lainnya	Produksi (kg)	28,846	33 684,00
	Nilai Produksi (ribu rupiah)	587,818	659 321,30
Pancing	Produksi (kg)	52,937	49 315,00
	Nilai Produksi (ribu rupiah)	1,054,306	940 090,00
Jaring Ingsang	Produksi (kg)	6,491	0
	Nilai Produksi (ribu rupiah)	137,130	0
Lainnya	Produksi (kg)	19,297	18 452,00
	Nilai Produksi (ribu rupiah)	404,142	383 058,90

Sumber : Dinas Pertanian dan Perikanan Kab. Banjarnegara

Tabel 5.17 Luas Kolam, Produksi Ikan dan Distribusi Jenis Kolam Ikan Di Kecamatan Mandiraja, 2020 - 2021

Luas Kolam, Produksi Ikan dan Distribusinya			2020	2021
(1)			(2)	(3)
Jenis Kolam	Kolam Pembenihan Ikan	Luas (Ha)	5.84	5.84
		Produksi (Ekor)	196,849,769	213,474,326.33
	Kolam Balai Benih Ikan	Luas (Ha)	-	-
		Produksi (Ekor)	-	-
Jenis/Tempat Pemeliharaan	Kolam Pembesaran Ikan	Luas (Ha)	47.05	47.05
		Produksi (Kg)	2,053,086	2,239,279.20
	Jaring Karamba Apung	Luas (Ha)	-	-
		Produksi (Kg)	-	-
	Perikanan Sawah (Minapadi)	Mina Padi Penyelang Luas (Ha)	-	-
		Produksi (Ekor)	-	-
		Mina Padi Tumpang Sari Luas (Ha)	12.50	13.00
		Produksi (Kg)	16,299	16,299.00
	Hasil Obyek Pembenihan Ikan	Produksi (Ekor)	196,849,769	213,474,326.33
		Dipelihara Sendiri (Ekor)	116,228,330	126,044,163.22
Dijual ke Lain Daerah (Ekor)		80,621,439	87,430,163.10	
Hasil Obyek Pembesaran Ikan	Produksi (Kg)	2,053,086	2,239,279.20	
	Keperluan Sendiri (Kg)	500,282	545,652.69	
	Dijual ke Lain Daerah (Kg)	1,552,803	1,693,626.51	

Sumber : Dinas Pertanian dan Perikanan Kab. Banjarnegara

Tabel 5.18**Distribusi Produksi Perikanan Hasil Obyek Perikanan Sawah (Minapadi) dan Hasil Obyek Balai Benih Ikan BBI Di Kecamatan Mandiraja, 2020 - 2021**

Obyek Yang Diusahakan			2020	2021
(1)			(2)	(3)
Hasil Obyek Perikanan Sawah (Minapadi)	Mina Padi Penyelang	Produksi (Ekor)	-	0
		Di pelihara Sendiri (Ekor)	-	0
		Dijual ke Lain Daerah (Ekor)	-	0
	Mina Padi Tumpang sari	Produksi (Kg)	16,299	16299
		Di pelihara Sendiri (Kg)	2,047	2047.1544
		Dijual ke Lain Daerah (Kg)	14,252	14251.8456
Hasil Obyek Balai Benih Ikan (BBI)		Produksi (Ekor)	-	0
		Di pelihara Sendiri (Ekor)	-	0
		Dijual ke Lain Daerah (Ekor)	-	0

Sumber : Dinas Pertanian dan Perikanan Kab. Banjarnegara

Tabel 5.19 Luas Dan Produksi Ikan Perairan Umum Waduk dan Perairan Umum Sungai Dirinci Menurut Obyek Yang Diusahakan Di Kecamatan Mandiraja, 2019 - 2021

Obyek Yang Diusahakan		2019	2020	2021
(1)		(2)	(3)	(4)
Perairan Umum Waduk	Luas (Ha)	-	-	-
	Produksi (Kg)	-	-	-
Perairan Umum Sungai	Luas (Ha)	75.35	75.35	75.35
	Produksi (Kg)	96,735.90	107,571.00	101,452.00
Perairan Telaga/Rawa	Luas (Ha)	-	-	-
	Produksi (Kg)	-	-	-

Sumber: Dinas Pertanian dan Perikanan Kab. Banjarnegara

Tabel 5.20 Luas Dan Produksi Ikan Perairan Umum Waduk dan Perairan Umum Sungai Dirinci Menurut Obyek Yang Diusahakan Di Kecamatan Mandiraja, 2019 - 2021

Obyek Yang Diusahakan		2019	2020	2021
(1)	(2)	(3)	(4)	(4)
Hasil Obyek Perairan Umum Sungai	Produksi (Kg)	96,736	107,571	101,452.00
	Dipelihara Sendiri (Kg)	44,498	49,483	46,668.00
	Dijual ke lain daerah (Kg)	52,237	58,089	54,784.00
Hasil Obyek Perairan Umum Waduk	Produksi (Kg)	-	-	-
	Dipelihara Sendiri (Kg)	-	-	-
	Dijual ke lain daerah (Kg)	-	-	0
Hasil Obyek Perikanan Jaring Apung	Produksi (Kg)	-	-	-
	Dipelihara Sendiri (Kg)	-	-	-
	Dijual ke lain daerah (Kg)	-	-	-
Hasil Obyek Perairan Umum Telaga/Rawa	Produksi (Kg)	-	-	-
	Dipelihara Sendiri (Kg)	-	-	-
	Dijual ke lain daerah (Kg)	-	-	-

Sumber: Dinas Pertanian dan Perikanan Kab. Banjarnegara

Tabel 5.21 Jumlah Embung Desa Menurut Desa/Kelurahan Menurut Desa/Kelurahan di Kecamatan Mandiraja, 2019 - 2021

Desa Kelurahan	2019	2020	2021
(1)	(2)	(3)	(4)
001 SALAMERTA	0	0	-
002 GLEMPANG	2	2	3
003 KEBANARAN	0	0	-
004 KALIWUNGU	0	0	-
005 SOMAWANGI	0	0	1
006 JALATUNDA	0	0	-
007 KEBAKALAN	0	0	-
008 MANDIRAJA WETAN	0	0	-
009 MANDIRAJA KULON	0	0	-
010 BANJENGAN	2	2	-
011 KERTAYASA	0	0	-
012 CANDIWULAN	0	0	-
013 SIMBANG	0	0	-
014 PURWASABA	0	0	-
015 BLIMBING	0	0	-
016 PANGGISARI	0	0	-
JUMLAH	4	4	4

Sumber: BPS Kabupaten Banjarnegara



INDUSTRI, PERTAMBANGAN, DAN ENERGI

<https://banjarnegarakab.bps.go.id>

PENJELASAN TEKNIS

1. Industri Kecil dan Mikro dikelompokkan menurut bahan baku utama dengan tenaga kerja kurang dari dua puluh pekerja.
2. Industri pengolahan dikelompokkan ke dalam 4 golongan berdasarkan banyaknya pekerja : Industri Besar (100 orang pekerja atau lebih), Industri Sedang/Menengah (20-99 orang pekerja), Industri Kecil (5-19 orang pekerja), dan Industri Mikro (1-4 orang pekerja).
3. Perusahaan atau usaha industri adalah suatu unit (kesatuan) usaha yang melakukan kegiatan ekonomi, bertujuan menghasilkan barang atau jasa, terletak pada suatu bangunan atau lokasi tertentu, dan mempunyai catatan administrasi tersendiri mengenai produksi dan struktur biaya serta ada seorang atau lebih yang bertanggung jawab atas usaha tersebut.
4. Pelanggan adalah individu atau kelompok, baik rumah tangga, perusahaan atau institusi non profit yang membeli air bersih dari perusahaan air bersih.
5. Volume air bersih yang disalurkan adalah banyaknya air bersih yang disalurkan oleh perusahaan air bersih (dalam satuan m³). Semakin besar volume air bersih yang disalurkan maka akan semakin terpenuhi kebutuhan konsumen akan air bersih.
6. Kelompok Pertokoan adalah sejumlah toko yang terdiri dari minimal sepuluh toko dan mengelompok. Dalam satu kelompok pertokoan, jumlah bangunan fisiknya bisa lebih dari satu.
7. Mini Market adalah tempat usaha yang menjual berbagai jenis barang secara eceran dengan sistem pelayanan mandiri dan semua barang memiliki label harga, dengan luas bangunan kurang dari 400 m².
8. Rumah Makan adalah tempat usaha yang menyediakan jasa pangan yang pengolahan makanannya bisa dilakukan di luar rumah makan, dan biasanya pembeli dikenakan pajak. Izin rumah makan diberikan oleh Dinas Pariwisata Daerah atau Direktorat Perekonomian/Bagian Perekonomian Pemerintah daerah setempat.

Tabel 6.1 Jumlah Sarana dan Prasarana Ekonomi Menurut Desa/ Kelurahan dan Jenisnya di Kecamatan Mandiraja, 2021

Desa Kelurahan	Kelompok Pertokoan	Pasar dengan Bangunan Permanen	Pasar dengan Bangunan Semi Permanen	Pasar Tanpa Bangunan	Minimarket/ Swalayan
(1)	(2)	(3)	(4)	(5)	(6)
001 SALAMERTA	-	-	-	-	-
002 GLEMPANG	-	-	-	-	1
003 KEBANARAN	-	-	-	-	-
004 KALIWUNGU	-	-	-	-	-
005 SOMAWANGI	-	-	-	-	1
006 JALATUNDA	-	-	-	-	-
007 KEBAKALAN	-	-	-	-	1
008 MANDIRAJA WETAN	1	-	-	-	2
009 MANDIRAJA KULON	4	2	-	-	1
010 BANJENGAN	-	-	-	-	-
011 KERTAYASA	-	-	-	2	1
012 CANDIWULAN	-	-	-	-	1
013 SIMBANG	-	-	-	-	-
014 PURWASABA	2	1	-	-	5
015 BLIMBING	-	-	-	-	-
016 PANGGISARI	-	-	-	-	2
JUMLAH	7	3	-	2	15

Sumber : BPS Kabupaten Banjarnegara, Pendataan Potensi Desa (Podes) 2021

Tabel 6.1 Lanjutan

Desa Kelurahan	Toko/ Warung Kelontong	Restoran/ Rumah Makan	Warung/ Kedai Makanan	Hotel	Hostel/Motel/ Losmen/Wisma
(1)	(2)	(3)	(4)	(5)	(6)
001 SALAMERTA	42	-	13	-	-
002 GLEMPANG	60	-	12	-	-
003 KEBANARAN	68	-	20	-	-
004 KALIWUNGU	42	-	6	-	-
005 SOMAWANGI	35	-	15	-	-
006 JALATUNDA	12	-	3	-	-
007 KEBAKALAN	22	-	5	-	-
008 MANDIRAJA WETAN	30	3	22	-	-
009 MANDIRAJA KULON	99	3	59	-	-
010 BANJENGAN	33	-	5	-	-
011 KERTAYASA	72	1	11	-	-
012 CANDIWULAN	26	-	5	-	-
013 SIMBANG	27	-	8	-	-
014 PURWASABA	40	-	25	-	-
015 BLIMBING	34	-	17	-	-
016 PANGGISARI	36	1	15	-	-
JUMLAH	678	8	241	-	-

Sumber : BPS Kabupaten Banjarnegara, Pendataan Potensi Desa (Podes) 2021

Tabel 6.2 Jumlah Industri Mikro dan Kecil Menurut Jenis Produk Dirinci Per Desa/Kelurahan di Kecamatan Mandiraja, 2021

Desa Kelurahan	Industri kulit, barang dari kulit dan alas kaki	Industri furnitur dari kayu, rotan/bambu, plastik, logam	Industri barang logam, bukan mesin dan peralatannya	Industri tekstil (kain ulos, kain songket, kain tenun dan percetakan batik)
(1)	(2)	(3)	(4)	(5)
001 SALAMERTA	0	11	4	0
002 GLEMPANG	0	8	3	0
003 KEBANARAN	0	15	5	0
004 KALIWUNGU	0	13	19	0
005 SOMAWANGI	0	10	3	0
006 JALATUNDA	0	5	2	0
007 KEBAKALAN	0	4	0	0
008 MANDIRAJA WETAN	0	4	6	0
009 MANDIRAJA KULON	0	10	3	0
010 BANJENGAN	0	8	2	0
011 KERTAYASA	1	4	1	2
012 CANDIWULAN	0	0	1	0
013 SIMBANG	0	3	2	0
014 PURWASABA	2	6	8	0
015 BLIMBING	0	3	0	0
016 PANGGISARI	0	2	5	0
JUMLAH	3	106	64	2

Sumber : BPS Kabupaten Banjarnegara, Pendataan Potensi Desa (Podes) 2021

Tabel 6.2 Lanjutan

Desa Kelurahan	Industri pakaian jadi	Industri barang galian bukan logam/gerabah/ keramik/batu bata	Industri kayu, barang dari kayu, barang anyaman dari bambu, rotan dan sejenisnya	Industri makanan	Industri minuman
(1)	(2)	(3)	(4)	(5)	(6)
001 SALAMERTA	16	16	275	12	2
002 GLEMPANG	7	38	715	645	0
003 KEBANARAN	4	49	358	3	3
004 KALIWUNGU	10	35	255	2	3
005 SOMAWANGI	5	27	570	21	1
006 JALATUNDA	4	0	250	13	2
007 KEBAKALAN	2	2	32	5	1
008 MANDIRAJA WETAN	1	0	2	1	3
009 MANDIRAJA KULON	2	10	19	4	2
010 BANJENGAN	2	3	131	10	1
011 KERTAYASA	3	10	86	9	9
012 CANDIWULAN	1	20	225	2	2
013 SIMBANG	2	15	250	0	1
014 PURWASABA	5	95	80	0	3
015 BLIMBING	0	59	54	9	16
016 PANGGISARI	9	800	20	0	2
JUMLAH	73	1179	3322	736	51

Sumber : BPS Kabupaten Banjarnegara, Pendataan Potensi Desa (Podes) 2021

Tabel 6.2 Lanjutan

Desa Kelurahan	Industri pengolahan tembakau	Industri percetakan dan reproduksi media rekaman	Industri kerajinan dan lainnya	Reparasi dan pemasangan mesin dan perlatan	Industri lainnya
(1)	(2)	(3)	(4)	(5)	(6)
001 SALAMERTA	0	0	0	0	0
002 GLEMPANG	0	0	0	0	0
003 KEBANARAN	0	0	0	0	1
004 KALIWUNGU	0	0	0	2	0
005 SOMAWANGI	0	1	0	14	0
006 JALATUNDA	0	0	0	1	0
007 KEBAKALAN	0	0	0	3	0
008 MANDIRAJA WETAN	0	1	0	0	0
009 MANDIRAJA KULON	0	3	0	3	0
010 BANJENGAN	0	1	0	9	0
011 KERTAYASA	0	3	0	0	0
012 CANDIWULAN	0	1	0	5	0
013 SIMBANG	0	0	0	5	0
014 PURWASABA	0	0	0	0	0
015 BLIMBING	0	1	0	1	0
016 PANGGISARI	0	0	0	7	0
JUMLAH	0	11	0	50	1

Sumber : BPS Kabupaten Banjarnegara, Pendataan Potensi Desa (Podes) 2021

Tabel 6.3 Banyaknya Pelanggan Air PDAM, Jumlah Pemakaian Air (M3) Dan Capaian Layanan Perpipaan (SR/KK) Yang Dipakai Dirinci Menurut IKK di Kecamatan Mandiraja, 2018 - 2021

Jumlah Pelanggan Dan Air Yang Disalurkan	2018	2019	2020	2021
(1)	(2)	(3)	(4)	(5)
Pelanggan Aktif	116	118	119	119
Pemakaian Air (M3)	19,252	21,461	22,148	22,148
Nilai (Rp)	92,566,595	95,434,720	104,443,000	104,443,000
Capaian Layanan Perpipaan (SR/KK)	116	118	119	119

Sumber : PDAM Kabupaten Banjarnegara



PERHUBUNGAN DAN KOMUNIKASI

<https://banjarnegarakab.bps.go.id>

PENJELASAN TEKNIS

1. Data perhubungan dan komunikasi meliputi panjang jalan, kantor pos, dan menara BTS.
2. Kantor Pos adalah tempat pemberi pelayanan komunikasi tertulis dan atau surat elektronik, layanan paket, layanan logistik, layanan transaksi keuangan, dan layanan keagenan pos untuk kepentingan umum. Rumah pos berfungsi sama seperti kantor pos dan kantor pos pembantu, bedanya rumah pos biasanya terletak di daerah terpencil.
3. Menara BTS (Base Transceiver Station) adalah infrastruktur telekomunikasi yang memfasilitasi komunikasi nirkabel antara perangkat komunikasi dan jaringan operator.
4. Telekomunikasi adalah setiap pemancaran, pengiriman, dan atau penerimaan dari setiap informasi dalam bentuk tandatanda, isyarat, tulisan, gambar, suara dan bunyi melalui sistem kawat, optik, radio, atau sistem elektromagnetik lainnya.

<https://banjarnegarakab.bps.go.id>

Tabel 7.1 Sarana Transportasi Antar Desa/Kelurahan Menurut Desa/Kelurahan di Kecamatan Mandiraja, 2021

Desa Kelurahan	Jenis Transportasi	Keberadaan Angkutan Umum
(1)	(2)	(3)
001 SALAMERTA	Darat	Ada, dengan trayek tetap
002 GLEMPANG	Darat	Ada, dengan trayek tetap
003 KEBANARAN	Darat	Ada, tanpa trayek tetap
004 KALIWUNGU	Darat	Ada, dengan trayek tetap
005 SOMAWANGI	Darat	Ada, dengan trayek tetap
006 JALATUNDA	Darat	Ada, dengan trayek tetap
007 KEBAKALAN	Darat	Ada, tanpa trayek tetap
008 MANDIRAJA WETAN	Darat	Ada, dengan trayek tetap
009 MANDIRAJA KULON	Darat	Ada, dengan trayek tetap
010 BANJENGAN	Darat	Tidak ada angkutan umum
011 KERTAYASA	Darat	Ada, dengan trayek tetap
012 CANDIWULAN	Darat	Tidak ada angkutan umum
013 SIMBANG	Darat	Tidak ada angkutan umum
014 PURWASABA	Darat	Ada, dengan trayek tetap
015 BLIMBING	Darat	Ada, dengan trayek tetap
016 PANGGISARI	Darat	Ada, dengan trayek tetap

Sumber : BPS Kabupaten Banjarnegara, Pendataan Potensi Desa (Podes) 2021
 Catatan : Kolom (2) 1. Darat 2. Air 3. Darat dan air 4. Udara
 Kolom (3) 1. Ada, dengan trayek tetap 2. Ada, tanpa trayek tetap 3. Tidak ada angkutan umum

Tabel 7.2 **Kondisi Jalan Darat Antar Desa/Kelurahan Menurut Desa/Kelurahan dan Jenisnya di Kecamatan Mandiraja, 2021**

Desa Kelurahan	Jenis Permukaan Jalan	Dapat Dilalui Kendaraan Bermotor Roda 4 atau Lebih
(1)	(2)	(3)
001 SALAMERTA	Aspal/beton	Sepanjang tahun
002 GLEMPANG	Aspal/beton	Sepanjang tahun
003 KEBANARAN	Aspal/beton	Sepanjang tahun
004 KALIWUNGU	Aspal/beton	Sepanjang tahun
005 SOMAWANGI	Aspal/beton	Sepanjang tahun
006 JALATUNDA	Aspal/beton	Sepanjang tahun
007 KEBAKALAN	Aspal/beton	Sepanjang tahun
008 MANDIRAJA WETAN	Aspal/beton	Sepanjang tahun
009 MANDIRAJA KULON	Aspal/beton	Sepanjang tahun
010 BANJENGAN	Aspal/beton	Sepanjang tahun
011 KERTAYASA	Aspal/beton	Sepanjang tahun
012 CANDIWULAN	Aspal/beton	Sepanjang tahun
013 SIMBANG	Aspal/beton	Sepanjang tahun
014 PURWASABA	Aspal/beton	Sepanjang tahun
015 BLIMBING	Aspal/beton	Sepanjang tahun
016 PANGGISARI	Aspal/beton	Sepanjang tahun

Sumber : BPS Kabupaten Banjarnegara, Pendataan Potensi Desa (Podes) 2021
 Catatan : Kolom (2) 1. Aspal/beton 2. Diperkeras 3. Tanah 4. Lainnya
 Kolom (3) 1. Sepanjang tahun 2. Sepanjang tahun kecuali saat tertentu 3. Selama musim kemarau
 4. Tidak dapat dilalui sepanjang tahun

Tabel 7.3 Banyaknya Kendaraan Bermotor Roda Empat dan Roda Dua Dirinci Menurut Warna Plat Nomor Polisi Di Kecamatan Mandiraja, 2019 - 2021

Jenis Warna Plat Nomor Polisi		2019	2020	2021
(1)	(2)	(3)	(4)	(5)
Kendaraan Bermotor Roda Empat	Merah	-	-	21
	Hitam	1,089	1,123	2 335
	Kuning	173	189	52
	Jumlah	1,262	1,312	2 408
Kendaraan Bermotor Roda Dua	Merah	23	20	7
	Hitam	15,211	16,121	25 190
	Jumlah	15,234	16,141	25 197

Sumber : Sumber Data : 'SAMSAT' UP3AD Kabupaten Banjarnegara

Tabel 7.4 Banyaknya Menara dan Operator Layanan Komunikasi Telepon Seluler Serta Kondisi Sinyal Telepon Seluler Menurut Desa/Kelurahan di Kecamatan Mandiraja, 2021

Desa Kelurahan	Jumlah Menara Telepon Seluler (BTS)	Jumlah Operator Layanan Komunikasi Telepon Seluler Yang Menjangkau	Kondisi Sinyal Telepon Seluler di Sebagian Besar Wilayah
(1)	(2)	(3)	(4)
001 SALAMERTA	-	5	Kuat
002 GLEMPANG	1	5	Kuat
003 KEBANARAN	3	5	Kuat
004 KALIWUNGU	1	6	Kuat
005 SOMAWANGI	4	5	Kuat
006 JALATUNDA	1	6	Kuat
007 KEBAKALAN	2	6	Kuat
008 MANDIRAJA WETAN	-	6	Sangat Kuat
009 MANDIRAJA KULON	4	6	Sangat Kuat
010 BANJENGAN	-	5	Sangat Kuat
011 KERTAYASA	1	6	Sangat Kuat
012 CANDIWULAN	-	6	Kuat
013 SIMBANG	-	5	Kuat
014 PURWASABA	2	4	Kuat
015 BLIMBING	-	5	Kuat
016 PANGGISARI	2	6	Sangat Kuat
JUMLAH	21	87	

Sumber : BPS Kabupaten Banjarnegara, Pendataan Potensi Desa (Podes) 2021

Tabel 7.5**Keberadaan Kantor Pos/Pos Pembantu/Rumah Pos dan Perusahaan/Agen Jasa Ekspedisi Swasta Menurut Desa/Kelurahan di Kecamatan Mandiraja, 2021**

Desa Kelurahan	Kantor Pos/Pos Pembantu/Rumah Pos	Perusahaan/Agen Jasa Ekspedisi Swasta
(1)	(2)	(3)
001 SALAMERTA	Tidak ada	Tidak ada
002 GLEMPANG	Tidak ada	Beroperasi
003 KEBANARAN	Tidak ada	Tidak ada
004 KALIWUNGU	Tidak ada	Tidak ada
005 SOMAWANGI	Tidak ada	Tidak ada
006 JALATUNDA	Tidak ada	Tidak ada
007 KEBAKALAN	Tidak ada	Tidak ada
008 MANDIRAJA WETAN	Tidak ada	Beroperasi
009 MANDIRAJA KULON	Beroperasi	Beroperasi
010 BANJENGAN	Tidak ada	Tidak ada
011 KERTAYASA	Tidak ada	Beroperasi
012 CANDIWULAN	Tidak ada	Tidak ada
013 SIMBANG	Tidak ada	Tidak ada
014 PURWASABA	Tidak ada	Beroperasi
015 BLIMBING	Tidak ada	Tidak ada
016 PANGGISARI	Tidak ada	Beroperasi

Sumber : BPS Kabupaten Banjarnegara, Pendataan Potensi Desa (Podes) 2021



KEUANGAN

<https://banjarnegarakab.bps.go.id>

PENJELASAN TEKNIS

1. Data keuangan meliputi bank dan koperasi.
2. Bank umum adalah bank yang melaksanakan kegiatan usaha secara konvensional dan atau berdasarkan prinsip syariah, yang dalam kegiatannya memberikan jasa dalam lalu lintas pembayaran.
3. Bank Perkreditan Rakyat (BPR) adalah bank yang melaksanakan kegiatan usaha secara konvensional dan atau berdasarkan prinsip syariah, yang dalam kegiatannya tidak memberikan jasa dalam lalu lintas pembayaran. Kegiatan BPR jauh lebih sempit jika dibandingkan dengan kegiatan bank umum karena BPR dilarang menerima simpanan giro, kegiatan valas dan perasuransian.
4. Koperasi adalah badan usaha yang beranggotakan orang seorang atau badan hukum koperasi dengan melandaskan kegiatannya berdasarkan prinsip koperasi sekaligus sebagai gerakan ekonomi rakyat yang berdasar atas asas kekeluargaan.

Tabel 8.1 Banyaknya Sarana Lembaga Keuangan Yang Beroperasi Menurut Desa/Kelurahan dan Jenisnya di Kecamatan Mandiraja, 2021

Desa Kelurahan	Bank Umum Pemerintah	Bank Umum Swasta	Bank Perkreditan Rakyat
(1)	(2)	(3)	(4)
001 SALAMERTA	-	-	-
002 GLEMPANG	-	-	-
003 KEBANARAN	-	-	-
004 KALIWUNGU	-	-	-
005 SOMAWANGI	-	-	-
006 JALATUNDA	-	-	-
007 KEBAKALAN	-	-	-
008 MANDIRAJA WETAN	-	-	-
009 MANDIRAJA KULON	2	-	2
010 BANJENGAN	-	-	-
011 KERTAYASA	-	-	-
012 CANDIWULAN	-	-	-
013 SIMBANG	-	-	-
014 PURWASABA	-	-	1
015 BLIMBING	-	-	-
016 PANGGISARI	1	-	-
JUMLAH	3	-	3

Sumber : BPS Kabupaten Banjarnegara, Pendataan Potensi Desa (Podes) 2021

Tabel 8.2 Banyaknya Koperasi yang Masih Aktif Menurut Desa/ Kelurahan dan Jenis Koperasi di Kecamatan Mandiraja, 2021

Desa Kelurahan	Koperasi Unit desa (KUD)	Koperasi Industri Kecil dan Kerajinan Rakyat (Kopinkra)	Koperasi Simpan Pinjam (Kospin)	Koperasi Lainnya
(1)	(2)	(3)	(4)	(5)
001 SALAMERTA	-	-	-	-
002 GLEMPANG	-	-	-	-
003 KEBANARAN	-	-	-	-
004 KALIWUNGU	-	-	-	-
005 SOMAWANGI	-	-	-	-
006 JALATUNDA	-	-	-	-
007 KEBAKALAN	-	-	-	1
008 MANDIRAJA WETAN	-	-	1	-
009 MANDIRAJA KULON	-	-	2	1
010 BANJENGAN	-	-	-	-
011 KERTAYASA	-	-	-	-
012 CANDIWULAN	-	-	-	-
013 SIMBANG	-	-	-	-
014 PURWASABA	-	-	-	-
015 BLIMBING	-	-	-	-
016 PANGGISARI	-	-	-	-
JUMLAH	-	-	3	2

Sumber : BPS Kabupaten Banjarnegara, Pendataan Potensi Desa (Podes) 2021

BerAKHLAK

Berorientasi Pelayanan Akuntabel Kompeten
Harmonis Loyal Adaptif Kolaboratif

DATA

MENCERDASKAN BANGSA

ST 2023

SENSUS PERTANIAN



**BADAN PUSAT STATISTIK
KABUPATEN BANJARNEGARA**

Jalan Selamanik No. 33 Banjarnegara 53415

Telp. (0286) 591893, Fax (0286) 592816

Homepage: <http://banjarnegarakab.bps.go.id>, Email: bps3304@bps.go.id