



KECAMATAN MARDINDING DALAM ANGKA

2023



<https://karokab.go.id>



**BADAN PUSAT STATISTIK
KABUPATEN KARO**



KECAMATAN MARDINDING DALAM ANGKA

2023

<https://karokabops.go.id>

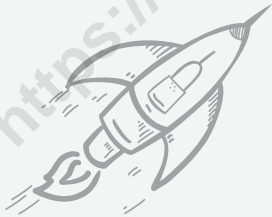

KECAMATAN MARDINDING DALAM ANGKA 2023

ISSN: 0852-1336

No. Publikasi: 12110.2310

Katalog: 1102001.1211010

Ukuran Buku: 14,8 cm x 21 cm

Jumlah Halaman : xviii + 72 hal

Naskah :

Badan Pusat Statistik Kabupaten Karo

Penyunting:

Badan Pusat Statistik Kabupaten Karo

Desain Cover:

Badan Pusat Statistik Kabupaten Karo

Ilustrasi Cover:

Diadaptasi dari freepik.com

Diterbitkan oleh:

©Badan Pusat Statistik Kabupaten Karo

Dicetak oleh:

CV E'KARYA

Dilarang mengumumkan, mendistribusikan, mengomunikasikan, dan/atau menggandakan sebagian atau seluruh isi buku ini untuk tujuan komersil tanpa izin tertulis dari Badan Pusat Statistik Kabupaten Karo.

TIM PENYUSUN

Pengarah

Ratnauli Naibaho, SE,M.Si

Penanggung Jawab

Ratnauli Naibaho, SE,M.Si

Penyunting/Editors

Wijayanti Lumban Raja,S.Stat

Penulis Naskah

Jimmy Saputra Sebayang, SST

Pengolah Data

Jimmy Saputra Sebayang, SST

Penata Letak

Jimmy Saputra Sebayang, SST
Fitriyani, S.Tr.Stat

Gambar Kulit

Jimmy Saputra Sebayang, SST

KONTRIBUTOR DATA

Walidata Kabupaten Karo

Dinas Komunikasi dan Informatika Kab. Karo

Produsen Data

1. Badan Kepegawaian dan Pengembangan SDM Kab. Karo
2. Badan Pendapatan Daerah Kab. Karo
3. Dinas Kependudukan dan Pencatatan Sipil Kab. Karo
4. Dinas Kesehatan Kabupaten Karo Kab. Karo
5. Dinas Ketahanan Pangan dan Perikanan Kab. Karo
6. Dinas Ketenagakerjaan, Koperasi dan Usaha Kecil dan Menengah Kab. Karo
7. Dinas Pekerjaan Umum dan Tata Ruang Kab. Karo
8. Dinas Pemberdayaan Perempuan dan Perlindungan Anak serta Pengendalian Penduduk dan Keluarga Bencana Kab. Karo
9. Dinas Pertanian Kab. Karo
10. Dinas Pendidikan Kab. Karo
11. Dinas Pemberdayaan Masyarakat dan Desa Kabupaten Karo
12. Kementerian Pendidikan, Kebudayaan, Riset, dan Teknologi, Sistem Data Pokok Pendidikan
13. Kementerian Agama, EMIS

**PETA WILAYAH
KECAMATAN MARDINGDING**



KEPALA BPS KABUPATEN KARO



RATNAULI NAIBAHO, SE, M.Si



KATA PENGANTAR

Dengan memanjatkan puji syukur kehadiran Tuhan Yang Maha Esa, Badan Pusat Statistik Kabupaten Karo telah dapat menyelesaikan publikasi Kecamatan Mardinding Dalam Angka 2023 yang berisi data tahun 2022. Publikasi ini merupakan lanjutan dari publikasi tahun-tahun sebelumnya yang secara rutin diterbitkan oleh Badan Pusat Statistik Kabupaten Karo dalam upaya menyediakan data statistik yang lengkap, akurat dan tepat waktu. Data tahun 2022 disajikan dengan baik pada publikasi “KECAMATAN MARDINDING DALAM ANGKA 2023”.

Pada saat ini makin dirasakan kebutuhan akan data statistik dari setiap sektor pembangunan terutama memasuki era informasi. Hal ini membuat BPS Kab Karo lebih termotivasi untuk melengkapi dan menyempurnakan data yang disajikan baik kuantitas maupun kualitasnya. Data yang disajikan pada publikasi ini bersumber dari data-data Statistik Sektorial yang disampaikan oleh Perangkat Daerah di Lingkungan Pemerintah Kabupaten Karo serta data-data dari hasil pendataan BPS.

Pada kesempatan ini kami mengucapkan terima kasih kepada Ibu Bupati Karo, Dinas Kominfo selaku Walidata Kabupaten Karo, Kepala Kantor, Dinas, Instansi Pemerintah dan Swasta yang telah memberikan bantuan data, saran dan kritik sehingga terwujudnya publikasi ini disertai harapan kiranya dimasa yang akan datang dapat ditingkatkan lagi kerja sama yang telah dibina selama ini.

Akhirnya saran dan kritik dari pemakai sangat kami harapkan guna penyempurnaan publikasi ini dimasa yang akan datang.

Berastagi, September 2023

Kepala BPS
Kabupaten Karo

RATNAULI NAIBAHU, SE. M.Si

DAFTAR ISI

	Halaman
Kata Pengantar	xi
Daftar Isi	xiii
1. Geografi	1
2. Pemerintahan	11
3. Penduduk	19
4. Sosial dan Kesejahteraan Rakyat	27
5. Pertanian	43
6. Transportasi	55
7. Keuangan dan Koperasi	67

DAFTAR TABEL

Halaman

1. GEOGRAFI	1
1.1 Luas Wilayah Menurut Desa/Kelurahan di Kecamatan Mardinding, 2022	7
1.2 Jarak ke Ibukota Kecamatan Menurut Desa/Kelurahan di Kecamatan Mardinding (Km), 2022	8
1.3 Tinggi Wilayah Di Atas Permukaan Laut (DPL) Menurut Desa/Kelurahan di Kecamatan Mardinding, 2022	9
2. PEMERINTAHAN	11
2.1 Banyaknya Lingkungan, Dusun, Rukun Warga (RW), Rukun Tetangga (RT) Menurut Desa/Kelurahan di Kecamatan Mardinding, 2022.....	14
2.2 Banyaknya Pegawai Negeri Sipil (PNS) Menurut Dinas/Instansi Pemerintah dan Golongan di Kecamatan Mardinding, 2022	15
2.3 Klasifikasi Desa/Kelurahan Menurut Jenisnya di Kecamatan Mardinding, 2022	16
2.4 Klasifikasi Desa/ Kelurahan Menurut Indeks Desa Membangun (IDM) di Kecamatan Mardinding, 2022	17
3. PENDUDUK.....	19
3.1 Jumlah Penduduk berdasarkan Jenis Kelamin, Kepadatan dan Rasio Jenis Kelamin Menurut Desa/Kelurahan di Kecamatan Mardinding, 2022	23
3.2 Banyaknya Penduduk Dirinci Menurut Jenis Kelamin dan Kelompok Umur di Kecamatan Mardinding, 2022.....	25
3.3 Banyaknya Penduduk dan Keluarga Menurut Desa/Kelurahan di Kecamatan Mardinding, 2022	26
4. SOSIAL DAN KESEJAHTERAAN RAKYAT	27
4.1 Banyaknya Desa ¹ /Kelurahan yang Memiliki Fasilitas Sekolah Menurut Tingkat Pendidikan di Kecamatan Mardinding, 2019 - 2021	31
4.2 Jumlah Sekolah Menurut Tingkat Pendidikan di Kecamatan Mardinding, 2021/2022 dan 2022/2023	32
4.3 Jumlah Guru Menurut Tingkat Pendidikan di di Kecamatan Mardinding, 2021/2022 dan 2022/2023	33
4.4 Jumlah Murid Menurut Tingkat Pendidikan di Kecamatan Mardinding,	

	2021/2022 dan 2022/2023	34
4.5	Banyaknya Desa ¹ /Kelurahan yang Memiliki Sarana Kesehatan Menurut Jenis Sarana Kesehatan di di Kecamatan Mardinding, 2019 - 2021	35
4.6	Banyaknya Fasilitas Kesehatan Menurut Desa/Kelurahan di Kecamatan Mardinding, 2022.....	36
4.7	Banyaknya Tenaga Kesehatan di Kecamatan Mardinding, 2021 dan 2022	38
4.8	Banyaknya Pasangan Usia Subur (PUS) yang Menggunakan dan Tidak Menggunakan Alat Kontrasepsi Menurut Desa/Kelurahan di Kecamatan Mardinding, 2022.....	39
4.9	Banyaknya Pengguna Alat Kontrasepsi Menurut Metode yang Digunakan dan Desa/Kelurahan di Kecamatan Mardinding, 2022.....	40
5.	PERTANIAN	43
5.1	Luas Panen Tanaman Sayuran Semusim Menurut Jenis Tanaman di Kecamatan Mardinding (ha), 2021–2022	45
5.2	Produksi Tanaman Sayuran Semusim Menurut Jenis Tanaman di Kecamatan Mardinding (kuintal), 2021–2022	46
5.3	Luas Panen Tanaman Biofarmaka Menurut Jenis Tanaman di Kecamatan Mardinding (m ²), 2021–2022	47
5.4	Produksi Tanaman Biofarmaka Menurut Jenis Tanaman di Kecamatan Mardinding (Kg), 2021–2022	48
5.5	Luas Panen Tanaman Hias Menurut Jenis Tanaman di Kecamatan Mardinding (m ²), 2021–2022	49
5.6	Produksi Tanaman Hias Menurut Jenis Tanaman di Kecamatan Mardinding (tangkai), 2021–2022.....	50
5.7	Produksi Buah-Buahan Menurut Jenis Tanaman di Kecamatan Mardinding (kuintal), 2021–2022.....	51
5.8	Populasi Ternak Menurut Jenis Ternak dan Desa/Kelurahan di Kecamatan Mardinding, 2022.....	52
5.9	Populasi Unggas Menurut Jenis Unggas dan Desa/Kelurahan di Kecamatan Mardinding, 2022.....	53
5.10	Produksi Ikan Menurut Jenis Ikan dan Desa/Kelurahan (Ton) di Kecamatan Mardinding, 2022.....	54
6.	TRANSPORTASI	55
6.1	Jumlah Jembatan Dirinci Menurut Jenis Jembatan Di Kecamatan	

	Mardinding, 2021 dan 2022	57
6.2	Panjang Jembatan (Km) Dirinci Menurut Jenis Jembatan Di Kecamatan Mardinding, 2021 dan 2022	58
6.3	Panjang (km) dan dan Lebar(m) Ruas Jalan Berdasarkan Nama Ruas Jalan di Kecamatan Mardinding, 2022.....	59
6.4	Panjang Jalan Menurut Jenis Permukaan dan Ruas Jalan(Km) di Kecamatan Mardinding, 2022	60
6.5	Panjang Jalan Menurut Kondisi dan Ruas Jalan(Km) di Kecamatan Mardinding, 2022.....	62
6.6	Panjang jembatan, Lebar Jembatan dan Kondisi Jembatan Berdasarkan Nama Ruas Jalan di Kecamatan Mardinding, 2022.....	64
7.	KEUANGAN DAN KOPERASI	67
7.1	Besarnya Pokok Penetapan dan Realisasi PBB Menurut Desa/Kelurahan, 2022	69
7.2	Jumlah Koperasi Menurut Jenis Koperasi di Kecamatan Mardinding, 2022	70
7.3	Banyaknya Anggota Koperasi Menurut Jenis Koperasi di Kecamatan Mardinding, 2022.....	71



<https://kardika.blogspot.in>

PENJELASAN TEKNIS

1. Sejak tahun 2008, Pendataan PODES mengalami perubahan dengan adanya penambahan kuesioner suplemen kecamatan dan kabupaten/kota. Penambahan kuesioner tersebut bertujuan untuk meningkatkan manfaat data PODES bagi para konsumen data dan pemerintah daerah dalam perencanaan pembangunan wilayah.
2. Data PODES merupakan satu-satunya sumber data kewilayahan yang muatannya beragam dan memberi gambaran tentang situasi pembangunan suatu wilayah (Regional). Ini berbeda dengan data hasil pendekatan rumah tangga yang lebih menekankan pada dimensi aktivitas sektoral. Keduanya sama penting dan menjadi kekayaan BPS.
3. Cakupan Wilayah Pencacahan PODES dilakukan secara sensus terhadap seluruh wilayah administrasi pemerintahan terendah setingkat desa (yaitu desa, kelurahan, nagari, Unit Permukiman Transmigrasi (UPT)) yang masih dibina oleh kementerian terkait. Berdasarkan hasil PODES Terakhir yaitu tahun 2021, mencatat bahwa 84.096 wilayah administrasi pemerintah setingkat desa terdiri dari 75.584 desa, 8.461 kelurahan, dan 51 UPT/SPT. Selain itu diketahui pula jumlah kecamatan sebanyak 7.274 dan jumlah kabupaten/kota sebanyak 514.
4. Metode Pengumpulan Data PODES terakhir yakni Tahun 2021 dilakukan melalui wawancara langsung oleh petugas terlatih dengan narasumber yang relevan. Petugas adalah aparatur ataupun mitra kerja BPS Kabupaten/Kota, sementara narasumber adalah Kepala Desa/Lurah atau narasumber lain yang memiliki pengetahuan terhadap wilayah target pencacahan.
5. Desa/Kelurahan Tepi Laut adalah desa/kelurahan yang sebagian atau seluruh wilayahnya bersinggungan langsung dengan laut, baik berupa pantai maupun tebing karang.
6. Desa/Kelurahan Bukan Tepi Laut adalah desa/kelurahan yang wilayahnya tidak bersinggungan langsung dengan laut
7. Desa/Kelurahan Lereng/Puncak adalah desa/kelurahan yang sebagian besar wilayahnya berada di puncak gunung/pegunungan atau terletak di antara puncak sampai lembah
8. Desa/Kelurahan Lembah adalah desa/kelurahan yang wilayahnya sebagian besar merupakan daerah rendah yang terletak di antara dua gunung/pegunungan atau daerah yang mempunyai kedudukan lebih rendah dibandingkan daerah sekitarnya
9. Desa/Kelurahan Dataran adalah desa/kelurahan yang sebagian besar wilayahnya tampak datar, rata, dan membentang.

<https://karokab.bps.go.id>

ULASAN

Kecamatan Mardinding terletak di bagian barat Kabupaten Karo berada pada hamparan dengan ketinggian elevasi berkisar antara 270 - 569 meter di atas permukaan laut. Yang berbatasan langsung dengan Kabupaten Aceh Tenggara, Provinsi Nanggroe Aceh Darussalam.

Kecamatan Mardinding yang memiliki luas wilayah 267,11 km² yang terdiri dari 12 desa. Wilayah Kecamatan Mardinding sebelah utara berbatasan dengan Kabupaten Langkat, di sebelah selatan berbatasan dengan Kabupaten Dairi, di sebelah barat berbatasan dengan Kabupaten Aceh Tenggara Provinsi Nanggroe Aceh Darussalam, dan di sebelah timur berbatasan dengan Kecamatan Lau Baleng Kabupaten Karo.

<https://karokab.bps.go.id>

LETAK DAN GEOGRAFIS

1. **Letak diatas permukaan laut** : 270 - 569 meter
2. **Luas Wilayah** : 267,11 km²
3. Berbatasan dengan
 - Sebelah Utara : Kabupaten Langkat
 - Sebelah Selatan : Kabupaten Dairi
 - Sebelah Barat : Provinsi Aceh
 - Sebelah Timur : Kecamatan Laubaleng
4. **Jarak Kantor Camat ke Kantor Bupati** : 97 km
5. **Jarak Kantor Camat ke Kantor Gubernur** : 172 km

Tabel 1.1 Luas Wilayah Menurut Desa/Kelurahan di Kecamatan Mardinding, 2022

Kelurahan/Desa	Luas (km ²)	Rasio Terhadap Total Luas Kecamatan (%)
(1)	(2)	(3)
1. Lau Solu	27,64	10,35
2. Kuta Pengkih	21,12	7,91
3. Rimo Bunga	12,41	4,65
4. Lau Mulgap	26,08	9,76
5. Tanjung Pamah	4,09	1,53
6. Mardinding	40,74	15,25
7. Lau Kasumpat	25,33	9,48
8. Bandar Purba	11,16	4,18
9. Lau Pengulu	12,78	4,78
10. Lau Pakam	55,76	20,88
11. Lau Garut	20,00	7,49
12. Bukit Makmur	10,00	3,74
Mardinding	267,11	100

Sumber : BPS Kabupaten Karo

Tabel 1.2 Jarak ke Ibukota Kecamatan Menurut Desa/Kelurahan di Kecamatan Mardinding (Km), 2022

Kelurahan/Desa	Jarak ke Ibukota Kecamatan dari Kantor Kepala Desa/Kelurahan (Km)
(1)	(2)
1. Lau Solu	6
2. Kuta Pengkih	20
3. Rimo Bunga	10
4. Lau Mulgap	4
5. Tanjung Pamah	1
6. Mardinding	0
7. Lau Kasumpat	1
8. Bandar Purba	3
9. Lau Pengulu	6
10. Lau Pakam	8
11. Lau Garut	9
12. Bukit Makmur	12

Sumber : Kantor Camat Mardinding

Tabel 1.3 **Tinggi Wilayah Di Atas Permukaan Laut (DPL) Menurut Desa/Kelurahan di Kecamatan Mardinding, 2022**

Kelurahan/Desa	Tinggi (m)
(1)	(2)
1. Lau Solu	27,64
2. Kuta Pengkih	21,12
3. Rimo Bunga	12,41
4. Lau Mulgap	26,08
5. Tanjung Pamah	4,09
6. Mardinding	40,74
7. Lau Kasumpat	25,33
8. Bandar Purba	11,16
9. Lau Pengulu	12,78
10. Lau Pakam	55,76
11. Lau Garut	20,00
12. Bukit Makmur	10,00
Mardinding	267,11

Sumber : BPS Kabupaten Karo



ULASAN

Kecamatan Mardinding dipimpin oleh seorang camat, dengan ibukotanya terletak di Di Desa Mardinding. Camat berkedudukan sebagai koordinator penyelenggaraan pemerintahan, pembangunan, dan kemasyarakatan di wilayah kerjanya, berada dibawah dan bertanggungjawab kepada Bupati melalui sekretaris daerah. Camat mempunyai tugas pokok melaksanakan kewenangan penyelenggaraan pemerintahan, pembangunan, dan pembinaan kemasyarakatan serta tugas umum pemerintahan lainnya berdas arkan peraturan perundang-undangan yang berlaku.

Untuk melaksanakan tugasnya, dalam merumuskan kebijakan penyelenggaraan pemerintahan dan pembangunan, serta pelayanan masyarakat terdapat unsur- unsur pembantu yaitu sekretaris camat (sekcam), 2 sub bagian dan 5 seksi yaitu sub bagian Umum dan Kepegawaian, sub bagian Keuangan, Perencanaan, Evaluasi dan Pelaporan, seksi Pemerintahan, seksi Ketentraman dan Ketertiban Umum, seksi Pemberdayaan Masyarakat, seksi ekonomi dan Kesejahteraan Sosial, dan seksi Pemeliharaan Prasarana dan Sarana Pelayanan Umum. Hubungan operasional antar kelurahan dan instansi vertikal (seperti BPS, dll) adalah hubungan koordinasi dan fasilitasi.

Kecamatan Mardinding terdiri dari 12 Desa. Ada 1 Desa yang berstatus Desa Swasembada, 6 Desa Swakarya dan 5 Desa Swadaya. Sementara Menurut Indeks Desa Membangun (IDM), masih ada 1 Desa yang sangat tertinggal yakni Desa Rimo Bunga, 6 Desa berstatus tertinggal dan selebihnya sudah berstatus desa berkembang

Tabel 2.1 Banyaknya Lingkungan, Dusun, Rukun Warga (RW), Rukun Tetangga (RT) Menurut Desa/Kelurahan di Kecamatan Mardinding, 2022

Kelurahan/Desa	Lingkungan	Dusun	RW	RT
(1)	(2)	(3)	(4)	(5)
1. Lau Solu	0	4	0	0
2. Kuta Pengkih	0	4	0	0
3. Rimo Bunga	0	2	0	0
4. Lau Mulgap	0	5	0	0
5. Tanjung Pamah	0	4	0	0
6. Mardinding	0	6	0	0
7. Lau Kasumpat	0	3	0	0
8. Bandar Purba	0	4	0	0
9. Lau Pengulu	0	4	0	0
10. Lau Pakam	0	10	0	0
11. Lau Garut	0	4	0	0
12. Bukit Makmur	0	3	0	0
Mardinding	0	53	0	0

Sumber : Dinas PMD Kabupaten Karo

Tabel 2.2 Banyaknya Pegawai Negeri Sipil (PNS) Menurut Dinas/Instansi Pemerintah dan Golongan di Kecamatan Mardinding, 2022

Dinas/Instansi	Gol I	Gol II	Gol III	Gol IV	Jumlah
(1)	(2)	(3)	(4)	(5)	(7)
Kantor Camat	0	9	9	0	18
Penyuluh Pertanian	0	0	1	0	1
UPTD Pertanian	0	0	0	0	0
UPTD Puskesmas	0	4	18	1	23
Dinas Pasar	0	0	0	0	0
PPLKB/PLKB	0	0	0	0	0
Guru SD	0	12	47	9	68
Guru SMP	0	1	39	11	51
UPTD Dinas Kehutanan	0	0	0	0	0
Bidan Desa	0	15	15	0	30
UPTD Pendidikan	0	0	0	0	0
Satpol PP	0	0	0	0	0
Jumlah	0	41	129	21	191

Sumber : Badan Kepegawaian dan Pengembangan Sumber Daya Manusia Kab. Karo

Tabel 2.3 **Klasifikasi Desa/Kelurahan Menurut Jenisnya di Kecamatan Mardinding, 2022**

Kelurahan/Desa	Desa Swadaya	Desa Swakarya	Desa Swasembada
(1)	(2)	(3)	(4)
1. Lau Solu	-	√	-
2. Kuta Pengkih	√	-	-
3. Rimo Bunga	√	-	-
4. Lau Mulgap	√	-	-
5. Tanjung Pamah	-	√	-
6. Mardinding	-	√	-
7. Lau Kasumpat	-	-	√
8. Bandar Purba	-	√	-
9. Lau Pengulu	√	-	-
10. Lau Pakam	-	√	-
11. Lau Garut	-	√	-
12. Bukit Makmur	√	-	-

Sumber : Dinas PMD Kabupaten Karo

Keterangan : √ adalah klasifikasi desa

Tabel 2.4 **Klasifikasi Desa/ Kelurahan Menurut Indeks Desa Membangun (IDM) di Kecamatan Mardinding, 2022**

Kelurahan/Desa	Sangat Tertinggal	Tertinggal	Berkembang
(1)	(2)	(3)	(4)
1. Lau Solu	-	-	√
2. Kuta Pengkih	-	√	-
3. Rimo Bunga	√	-	-
4. Lau Mulgap	-	√	-
5. Tanjung Pamah	-	-	√
6. Mardinding	-	-	√
7. Lau Kasumpat	-	-	√
8. Bandar Purba	-	√	-
9. Lau Pengulu	-	√	-
10. Lau Pakam	-	-	√
11. Lau Garut	-	√	-
12. Bukit Makmur	-	√	-

Lanjutan Tabel 2.4

Kelurahan/Desa	Maju	Mandiri
(1)	(5)	(6)
1. Lau Solu	-	-
2. Kuta Pengkih	-	-
3. Rimo Bunga	-	-
4. Lau Mulgap	-	-
5. Tanjung Pamah	-	-
6. Mardinding	-	-
7. Lau Kasumpat	-	-
8. Bandar Purba	-	-
9. Lau Pengulu	-	-
10. Lau Pakam	-	-
11. Lau Garut	-	-
12. Bukit Makmur	-	-

Sumber : Dinas PMD Kabupaten Karo

Keterangan : ✓ adalah klasifikasi desa

3

PENDUDUK



ULASAN

1. Jumlah penduduk kecamatan Mardinding berdasarkan catatan registrasi kependudukan dari Dinas Kependudukan dan Pencatatan Sipil Kabupaten Karo pada Tahun 2022 adalah sebesar 19.542 jiwa. Adapun Desa yang memiliki jumlah penduduk terbanyak adalah Desa Mardinding yaitu sebanyak 3.972 sementara Desa yang memiliki jumlah penduduk terkecil adalah Desa Rimo Bunga yaitu sebanyak 363.
2. Rasio jenis kelamin adalah perbandingan antara penduduk laki-laki dan penduduk perempuan pada suatu wilayah dan waktu tertentu. Biasanya dinyatakan dengan banyaknya penduduk laki-laki untuk 100 penduduk perempuan. Pada kecamatan Mardinding, Rasio Jenis Kelamin terbesar berada pada Desa Rimo Bunga yakni sebesar 112,28, sementara Rasio Jenis Kelamin terkecil berada pada Desa Lau Mulgap yakni sebesar 96,56.

<https://karokab.bps.go.id>

Tabel 3.1 Jumlah Penduduk berdasarkan Jenis Kelamin dan Rasio Jenis Kelamin Menurut Desa/Kelurahan di Kecamatan Mardinding, 2022

Kelurahan/Desa	Jenis Kelamin		Jumlah
	Laki - Laki	Perempuan	
(1)	(2)	(3)	(4)
1. Lau Solu	867	879	1 746
2. Kuta Pengkih	1 031	1 013	2 044
3. Rimo Bunga	192	171	363
4. Lau Mulgap	617	639	1 256
5. Tanjung Pamah	465	441	906
6. Mardinding	1 972	2 000	3 972
7. Lau Kasumpat	644	674	1 318
8. Bandar Purba	529	535	1 064
9. Lau Pengulu	536	520	1 056
10. Lau Pakam	1 812	1 798	3 610
11. Lau Garut	705	685	1 390
12. Bukit Makmur	408	409	817
Mardinding	9 778	9 764	19 542

Lanjutan Tabel 3.1

Kelurahan/Desa	Rasio Jenis Kelamin Penduduk
(1)	(6)
1. Lau Solu	98,63
2. Kuta Pengkih	101,78
3. Rimo Bunga	112,28
4. Lau Mulgap	96,56
5. Tanjung Pamah	105,44
6. Mardinding	98,60
7. Lau Kasumpat	95,55
8. Bandar Purba	98,88
9. Lau Pengulu	103,08
10. Lau Pakam	100,78
11. Lau Garut	102,92
12. Bukit Makmur	99,76
Mardinding	100,14

Sumber : Dinas Kependudukan dan Pencatatan Sipil Kabupaten Karo

Tabel 3.2 Banyaknya Penduduk Dirinci Menurut Jenis Kelamin dan Kelompok Umur di Kecamatan Mardinding, 2022

Kelompok Umur	Jenis Kelamin		Jumlah
	Laki - Laki	Perempuan	
(1)	(2)	(3)	(4)
0 - 14	2 564	2 256	4 820
15 - 64	6 661	6 707	13 368
65+	553	801	1 354
Jumlah	9 778	9 764	19 542

Sumber : Dinas Kependudukan dan Pencatatan Sipil Kabupaten Karo

Tabel 3.3 Banyaknya Penduduk dan Keluarga Menurut Desa/ Kelurahan di Kecamatan Mardinding, 2022

Kelurahan/Desa	Jumlah Penduduk (Orang)	Jumlah Keluarga
(1)	(2)	(3)
1. Lau Solu	1 746	569
2. Kuta Pengkih	2 044	593
3. Rimo Bunga	363	113
4. Lau Mulgap	1 256	424
5. Tanjung Pamah	906	290
6. Mardinding	3 972	1 330
7. Lau Kasumpat	1 318	439
8. Bandar Purba	1 064	344
9. Lau Pengulu	1 056	363
10. Lau Pakam	3 610	1 109
11. Lau Garut	1 390	411
12. Bukit Makmur	817	239
Mardinding	19 542	6 224

Sumber : Dinas Kependudukan dan Pencatatan Sipil Kabupaten Karo

4 SOSIAL DAN KESEJAHTERAAN RAKYAT



PENJELASAN TEKNIS

1. Tidak/belum pernah sekolah adalah mereka yang tidak pernah atau belum pernah terdaftar dan tidak pernah atau belum pernah aktif mengikuti pendidikan di suatu jenjang pendidikan formal. Termasuk juga yang ta-mat/belum tamat taman kanak - kanak tetapi tidak melanjutkan ke sekolah dasar.
2. Masih bersekolah adalah mereka yang terdaftar dan aktif mengikuti pendidikan formal dan nonformal (Paket A, B, atau C), baik pendidikan dasar, menengah maupun pendidikan tinggi. Bagi mahasiswa yang sedang cuti dianggap masih bersekolah.
3. Tidak bersekolah lagi adalah mereka yang pernah terdaftar dan aktif mengikuti pendidikan di suatu jenjang pendidikan formal dan nonformal (Paket A, B, atau C), tetapi pada saat pencacahan tidak lagi terdaftar dan tidak aktif mengikuti pendidikan.
4. Tamat sekolah adalah menyelesaikan pelajaran yang ditandai dengan lulus ujian akhir pada kelas atau tingkat terakhir suatu jenjang pendidikan di sekolah negeri maupun swasta dengan mendapatkan tanda ta-mat belajar/ijazah. Seseorang yang belum mengikuti pelajaran pada kelas tertinggi tetapi telah mengikuti ujian akhir dan lulus dianggap tamat sekolah.
5. Dapat membaca dan menulis artinya dapat membaca dan menulis kata-kata/kalimat sederhana dengan suatu aksara tertentu.
6. Jalur Pendidikan di Indonesia terdiri atas 1) pendidikan formal, 2) pendidikan nonformal, dan 3) pendidikan informal yang ketiganya dapat saling melengkapi dan memperkaya (Undang-Undang No. 20 Tahun 2013 tentang Sistem Pendidikan Nasional).
7. Jenjang Pendidikan Formal terdiri atas pendidikan dasar, pendidikan menengah, dan pendidikan tinggi. Jenis pendidikan yang diajarkan mencakup pendidikan umum, kejuruan, akademik, profesi, vokasi, keagamaan, dan khusus.
 - a. Pendidikan Dasar berbentuk Sekolah Dasar (SD) dan Madrasah Ibtidaiyah (MI) atau bentuk lain yang sederajat serta Sekolah Menengah Pertama (SMP) dan Madrasah

- Tsanawiyah (MTs), atau bentuk lain yang sederajat.
- b. Pendidikan Menengah berbentuk Sekolah Menengah Atas (SMA), Madrasah Aliyah (MA), Sekolah Menengah Kejuruan (SMK), dan Madrasah Aliyah Kejuruan (MAK), atau bentuk lain yang sederajat.
 - c. Pendidikan Tinggi merupakan jenjang pendidikan setelah pendidikan menengah yang mencakup program pendidikan diploma, sarjana, magister, spesialis, dan doktor yang diselenggarakan oleh perguruan tinggi. Perguruan tinggi dapat berbentuk akade-mi, politeknik, sekolah tinggi, institut, atau universitas.
8. Rumah Sakit adalah tempat pemeriksaan dan perawatan kesehatan, bi-asanya berada di bawah pengawasan dokter/tenaga medis, yang melayani penderita yang sakit untuk berobat rawat jalan atau rawat inap.
 9. Rumah Sakit Bersalin adalah rumah sakit khusus untuk persalinan, dilengkapi pelayanan spesialis pemeriksaan kehamilan, persalinan, rawat inap dan rawat jalan ibu dan anak yang berada di bawah pengawasan dokter spesialis kandungan.
 10. Poliklinik adalah sarana kesehatan yang dipakai untuk pelayanan berobat jalan, biasanya berada di bawah pengawasan dokter/tenaga medis.
 11. Puskesmas (Pusat Kesehatan Masyarakat) adalah unit pelaksana teknis dinas kesehatan kabupaten/ kota yang mempunyai fungsi utama sebagai penyelenggara pelayanan kesehatan tingkat pertama. Wilayah kerja puskesmas maksimal adalah satu kecamatan dan untuk dapat menjangkau wilayah kerjanya, puskesmas mempunyai jaringan pelayanan yang meliputi unit Puskesmas Pembantu (Pustu), unit Puskesmas Keliling (Puskel), dan unit bidan desa/komunitas (Peraturan Menteri Kesehatan RI No. 75 Tahun 2014 Tentang Pusat Kesehatan Masyarakat).
 12. Apotek adalah suatu tempat tertentu yang digunakan untuk melakukan pekerjaan kefarmasian, dan penyaluran/penjualan obat atau bahan farmasi dan perbekalan kesehatan lainnya kepada masyarakat yang dikelola oleh tenaga apoteker (Peraturan Menteri Kesehatan RI No. 1332 Tahun 2002 Tentang Perubahan Atas Peraturan Menteri Kesehatan RI No. 922/MENKES/PER/X/1993 Tentang Ketentuan dan Tata Cara Pemberian Izin Apotek).
 13. Imunisasi adalah memasukkan kuman atau racun penyakit tertentu yang sudah dilemahkan (vaksin) ke dalam tubuh dengan cara disuntik atau diminum (ditetaskan dalam mulut) dengan maksud agar terjadi keke-balan tubuh terhadap penyakit tersebut.

Tabel 4.1 **Banyaknya Desa¹/Kelurahan yang Memiliki Fasilitas Sekolah Menurut Tingkat Pendidikan di Kecamatan Mardinding, 2019 - 2021**

Tingkat Pendidikan	2019	2020	2021
(1)	(2)	(3)	(4)
Sekolah Dasar (SD)	12	12	12
Sekolah Menengah Pertama (SMP)	3	3	3
Sekolah Menengah Atas (SMA)	1	1	1
Sekolah Menengah Kejuruan (SMK)	0	0	0
Akademi/Perguruan Tinggi	0	0	0

Catatan : Pendataan Potensi Desa (Podes) dilakukan terakhir pada tahun 2021 sehingga data tersedia sampai tahun 2021
 Sumber : Badan Pusat Statistik, Pendataan Potensi Desa (Podes)

Tabel 4.2 Jumlah Sekolah Menurut Tingkat Pendidikan di Kecamatan Mardinding, 2021/2022 dan 2022/2023

Tingkat Pendidikan	Negeri		Swasta		Jumlah	
	2021/2022	2022/2023	2021/2022	2022/2023	2021/2022	2022/2023
(1)	(2)	(3)	(4)	(5)	(6)	(7)
Taman Kanak-Kanak ⁴	...	0	...	10	...	10
Raudhatul Athfal (RA) ²	0	0	0	0	0	0
Sekolah Dasar (SD) ¹	16	16	5	5	21	21
Madrasah Ibtidaiyah	0	0	0	0	0	0
Sekolah Menengah Pertama (SMP) ¹	3	3	2	2	5	5
Madrasah Tsanawiyah (MTs) ²	0	0	0	0	0	0
Sekolah Menengah Atas (SMA) ¹	1	1	0	1	1	1
Sekolah Menengah Kejuruan (SMK) ¹	0	0	0	0	0	0
Madrasah Aliyah (MA) ²	0	0	0	0	0	0

Catatan: ³Seluruh Raudatul Athfal (RA) berstatus swasta

⁴Data Taman Kanak-Kanak untuk TA 2021/2022 tidak tersedia

Sumber: ¹ Kementerian Pendidikan, Kebudayaan, Riset, dan Teknologi, Sistem Data Pokok Pendidikan, data semester ganjil laporan sampai dengan 30 November 2022

² Kementerian Agama, EMIS, data semester ganjil laporan sampai dengan 9 Februari 2023

Tabel 4.3 Jumlah Guru Menurut Tingkat Pendidikan di Kecamatan Mardinding, 2021/2022 dan 2022/2023

Tingkat Pendidikan	Negeri		Swasta		Jumlah	
	2021/2022	2022/2023	2021/2022	2022/2023	2021/2022	2022/2023
(1)	(2)	(3)	(4)	(5)	(6)	(7)
Taman Kanak-Kanak ⁴	...	0	...	12	...	12
Raudhatul Athfal (RA) ²	0	0	0	0	0	0
Sekolah Dasar (SD) ¹	153	151	31	30	184	181
Madrasah Ibtidaiyah	0	0	0	0	0	0
Sekolah Menengah Pertama (SMP) ¹	66	62	13	8	79	70
Madrasah Tsanawiyah (MTs) ²	0	0	0	0	0	0
Sekolah Menengah Atas (SMA) ¹	26	25	0	0	26	25
Sekolah Menengah Kejuruan (SMK) ¹	0	0	0	0	0	0
Madrasah Aliyah (MA) ²	0	0	0	0	0	0

Catatan: ³Seluruh Raudatul Athfal (RA) berstatus swasta

⁴Data Taman Kanak-Kanak untuk TA 2021/2022 tidak tersedia

Sumber: ¹Kementerian Pendidikan, Kebudayaan, Riset, dan Teknologi, Sistem Data Pokok Pendidikan, data semester ganjil laporan sampai dengan 30 November 2022

² Kementerian Agama, EMIS, data semester ganjil laporan sampai dengan 9 Februari 2023

Tabel 4.4 Jumlah Murid Menurut Tingkat Pendidikan di Kecamatan Mardinding, 2021/2022 dan 2022/2023

Tingkat Pendidikan	Negeri		Swasta		Jumlah	
	2021/2022	2022/2023	2021/2022	2022/2023	2021/2022	2022/2023
(1)	(2)	(3)	(4)	(5)	(6)	(7)
Taman Kanak-Kanak ⁴	...	0	...	195	...	195
Raudhatul Athfal (RA) ²	0	0	0	0	0	0
Sekolah Dasar (SD) ¹	1 991	1 952	564	548	2 555	2 500
Madrasah Ibtidaiyah	0	0	0	0	0	0
Sekolah Menengah Pertama (SMP) ¹	904	921	211	172	1 115	1 093
Madrasah Tsanawiyah (MTs) ²	0	0	0	0	0	0
Sekolah Menengah Atas (SMA) ¹	359	367	0	0	359	367
Sekolah Menengah Kejuruan (SMK) ¹	0	0	0	0	0	0
Madrasah Aliyah (MA) ²	0	0	0	0	0	0

Catatan: ³Seluruh Raudatul Athfal (RA) berstatus swasta

⁴Data Taman Kanak-Kanak untuk TA 2021/2022 tidak tersedia

Sumber: ¹Kementerian Pendidikan, Kebudayaan, Riset, dan Teknologi, Sistem Data Pokok Pendidikan, data semester ganjil laporan sampai dengan 30 November 2022

²Kementerian Agama, EMIS, data semester ganjil laporan sampai dengan 9 Februari 2023

Tabel 4.5 Banyaknya Desa¹/Kelurahan yang Memiliki Sarana Kesehatan Menurut Jenis Sarana Kesehatan di Kecamatan Mardinding, 2019 - 2021

Jenis Sarana Kesehatan	2019	2020	2021
(1)	(2)	(3)	(4)
Rumah Sakit	0	0	0
Rumah Sakit Bersalin	0	0	0
Poliklinik/Balai Pengobatan	0	1	1
Puskesmas	1	1	1
Puskesmas Pembantu	5	8	8
Apotek	0	1	1

Catatan : Pendataan Potensi Desa (Podes) dilakukan terakhir pada tahun 2021 sehingga data tersedia sampai tahun 2021

Sumber : Badan Pusat Statistik, Pendataan Potensi Desa (Podes)

Tabel 4.6 Banyaknya Fasilitas Kesehatan Menurut Desa/Kelurahan di Kecamatan Mardinding, 2022

Kelurahan/Desa	Rumah Sakit	Puskesmas	Pustu	BPU/ Poskesdea
(1)	(2)	(3)	(4)	(5)
1. Lau Solu	0	0	1	1
2. Kuta Pengkih	0	0	1	2
3. Rimo Bunga	0	0	0	1
4. Lau Mulgap	0	0	1	1
5. Tanjung Pamah	0	0	0	1
6. Mardinding	0	1	0	3
7. Lau Kasumpat	0	0	1	0
8. Bandar Purba	0	0	0	0
9. Lau Pengulu	0	0	1	0
10. Lau Pakam	0	0	4	0
11. Lau Garut	0	0	1	0
12. Bukit Makmur	0	0	1	0
Mardinding	0	1	11	9

Lanjutan Tabel 4.6

Kelurahan/Desa	Polindes	Posyandu	BKIA
(1)	(6)	(7)	(8)
1. Lau Solu	0	1	0
2. Kuta Pengkih	0	1	0
3. Rimo Bunga	0	1	0
4. Lau Mulgap	0	2	0
5. Tanjung Pamah	0	1	0
6. Mardinding	0	3	0
7. Lau Kasumpat	0	1	0
8. Bandar Purba	0	1	0
9. Lau Pengulu	0	1	0
10. Lau Pakam	0	4	0
11. Lau Garut	0	1	0
12. Bukit Makmur	0	2	0
Mardinding	0	19	0

Sumber : Dinas Kesehatan Kabupaten Karo

Tabel 4.7 Banyaknya Tenaga Kesehatan di Kecamatan Mardinding, 2021 dan 2022

Tenaga Kesehatan*	2021	2022
(1)	(2)	(3)
Dokter	4	3
Dokter Gigi	3	4
Tenaga Keperawatan	9	10
Tenaga Kebidanan	30	30
Tenaga Kefarmasian	2	3
Tenaga Kesehatan Masyarakat	1	2
Tenaga Kesehatan Lingkungan	0	1
Tenaga Gizi	1	1
Ahli Teknologi Laboratorium Medik	0	2

Catatan : *Jumlah Tenaga Kesehatan yang bertugas di Rumah Sakit/Puskesmas/dll
 Sumber : Dinas Kesehatan Kabupaten Karo

Tabel 4.8 Banyaknya Pasangan Usia Subur (PUS) yang Menggunakan dan Tidak Menggunakan Alat Kontrasepsi Menurut Desa/Kelurahan di Kecamatan Mardinding, 2022

Kelurahan/Desa	Jumlah PUS	Alat Kontrasepsi	
		Menggunakan	Tidak Menggunakan
(1)	(2)	(3)	(4)
1. Lau Solu	275	93	162
2. Kuta Pengkih	205	126	78
3. Rimo Bunga	49	13	36
4. Lau Mulgap	188	74	103
5. Tanjung Pamah	117	74	31
6. Mardinding	667	441	223
7. Lau Kasumpat	191	97	91
8. Bandar Purba	114	30	83
9. Lau Pengulu	161	91	69
10. Lau Pakam	524	247	263
11. Lau Garut	182	94	87
12. Bukit Makmur	136	97	34
Mardinding	2 809	1 477	1 260

Sumber : Dinas Pemberdayaan Perempuan dan Perlindungan Anak serta Pengendalian Penduduk dan Keluarga Bencana Kab. Karo

Tabel 4.9 Banyaknya Pengguna Alat Kontrasepsi Menurut Metode yang Digunakan dan Desa/Kelurahan di Kecamatan Mardinding, 2022

Kelurahan/Desa	IUD	MOP	MOW	Implan
(1)	(2)	(3)	(4)	(5)
1. Lau Solu	0	0	25	42
2. Kuta Pengkih	0	0	5	12
3. Rimo Bunga	0	0	0	5
4. Lau Mulgap	1	0	11	17
5. Tanjung Pamah	1	0	9	34
6. Mardinding	6	1	42	239
7. Lau Kasumpat	0	0	1	77
8. Bandar Purba	1	0	0	12
9. Lau Pengulu	2	0	2	35
10. Lau Pakam	7	0	37	110
11. Lau Garut	0	0	17	43
12. Bukit Makmur	0	0	18	10
Mardinding	18	1	167	636

Lanjutan Tabel 4.9

Kelurahan/Desa	Suntik	PIL	Kondom	Jumlah
(1)	(6)	(7)	(8)	(9)
1. Lau Solu	18	8	0	93
2. Kuta Pengkih	103	14	2	136
3. Rimo Bunga	2	6	0	13
4. Lau Mulgap	25	18	2	74
5. Tanjung Pamah	23	7	0	74
6. Mardinding	126	25	0	439
7. Lau Kasompat	14	5	0	97
8. Bandar Purba	16	1	0	30
9. Lau Pengulu	37	14	0	90
10. Lau Pakam	58	26	0	238
11. Lau Garut	30	4	0	94
12. Bukit Makmur	38	19	2	87
Mardinding	490	147	6	1 465

Sumber : Dinas Pemberdayaan Perempuan dan Perlindungan Anak serta Pengendalian Penduduk dan Keluarga Bencana Kab. Karo

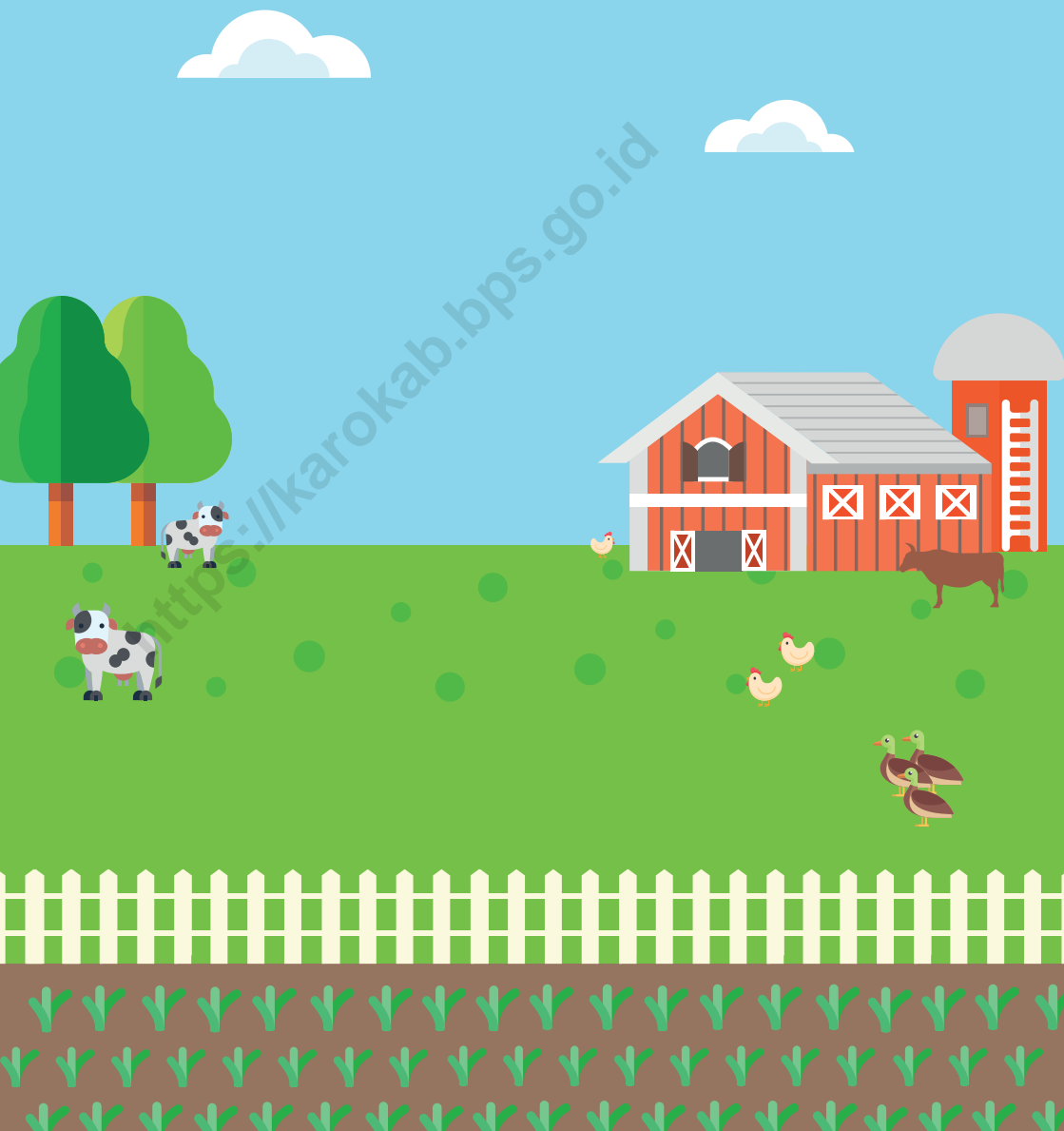

Tabel 5.1 Luas Panen Tanaman Sayuran Semusim Menurut Jenis Tanaman di Kecamatan Mardinding (ha), 2021–2022

Jenis Tanaman Sayuran	2021	2022
(1)	(2)	(3)
Bawang Merah	204	291
<i>Petsai</i>	0	0
Cabai Keiting	676	468
Cabai Rawit	99	215
Kentang	0	0
Kubis	0	0
Tomat	0	0
Wortel	0	0
Kembang kol	0	0
Bawang Daun	0	0
Labu Siam	0	0

Sumber : Badan Pusat Statistik, Statistik Pertanian Hortikultura SPH-SBS

Tabel 5.2**Produksi Tanaman Sayuran Semusim Menurut Jenis Tanaman di Kecamatan Mardinding (kuintal), 2021–2022**

Jenis Tanaman Sayuran	2021	2022
(1)	(2)	(3)
Bawang Merah	23 912	49 905
<i>Petsai</i>	0	0
Cabai Keiting	48 648	27 363
Cabai Rawit	3 722	9 531
Kentang	0	0
Kubis	0	0
Tomat	0	0
Wortel	0	0
Kembang kol	0	0
Bawang Daun	0	0
Labu Siam	0	0

Sumber : Badan Pusat Statistik, Statistik Pertanian Hortikultura SPH-SBS

Tabel 5.3 Luas Panen Tanaman Biofarmaka Menurut Jenis Tanaman di Kecamatan Mardinding (m²), 2021–2022

Jenis Tanaman	2021	2022
(1)	(2)	(3)
Jahe	0	0
Laos/Lengkuas	0	0
Kencur	0	0
Kunyit	0	0

Sumber : Badan Pusat Statistik, Statistik Pertanian Hortikultura SPH-TBF

Tabel 5.4 **Produksi Tanaman Biofarmaka Menurut Jenis Tanaman di Kecamatan Mardinding (Kg), 2021–2022**

Jenis Tanaman	2021	2022
(1)	(4)	(5)
Jahe	0	0
Laos/Lengkuas	0	0
Kencur	0	0
Kunyit	0	0

Sumber : Badan Pusat Statistik, Statistik Pertanian Hortikultura SPH-TBF

Tabel 5.5 Luas Panen Tanaman Hias Menurut Jenis Tanaman di Kecamatan Mardinding (m²), 2021–2022

Jenis Tanaman	2021	2022
(1)	(2)	(3)
Anggrek Potong	0	0
Krisan	0	0
Mawar	0	0
Sedap Malam	0	0
Herbras	0	0

Sumber : Badan Pusat Statistik, Statistik Pertanian Hortikultura SPH-TH

Tabel 5.6 **Produksi Tanaman Hias Menurut Jenis Tanaman di Kecamatan Mardinding (tangkai), 2021–2022**

Jenis Tanaman	2021	2022
(1)	(2)	(3)
Anggrek Potong	0	0
Krisan	0	0
Mawar	0	0
Sedap Malam	0	0
Herbras	0	0

Catatan : ...

Sumber : Badan Pusat Statistik, Statistik Pertanian Hortikultura SPH-TH

Tabel 5.7 **Produksi Buah-Buahan Menurut Jenis Tanaman di Kecamatan Mardinding (kuintal), 2021–2022**

Jenis Tanaman Buah-Buahan	2021	2022
(1)	(2)	(3)
Mangga	2 817	683
Jeruk Siam/Kepron	158 806	128 614
Pisang	15 136	25 333
Pepaya	28	159
Salak	0	0
Alpukat	45	56
Nanas	0	2

Sumber : Badan Pusat Statistik, Statistik Pertanian Hortikultura SPH-BST

Tabel 5.8 Populasi Ternak Menurut Jenis Ternak dan Desa/ Kelurahan di Kecamatan Mardinding, 2022

Kelurahan/Desa	Jenis Ternak (Ekor)					
	Sapi/ Lembu	Kerbau	Kuda	Kambing/ Domba	Babi	Kelinci
(1)	(2)	(3)	(4)	(5)	(6)	(7)
1. Lau Solu	81	0	0	64	28	0
2. Kuta Pengkih	24	12	0	45	31	0
3. Rimo Bunga	33	14	0	33	45	0
4. Lau Mulgap	72	0	0	97	36	0
5. Tanjung Pamah	218	0	0	54	0	0
6. Mardinding	577	18	0	153	93	18
7. Lau Kasumpat	7	11	0	34	38	0
8. Bandar Purba	4	15	0	39	53	0
9. Lau Pengulu	124	31	0	97	0	0
10. Lau Pakam	580	78	0	278	0	0
11. Lau Garut	59	0	0	76	61	0
12. Bukit Makmur	31	0	0	42	0	0
Mardinding	1 810	179	0	1 012	385	18

Sumber : Dinas Pertanian Kabupaten Karo

Tabel 5.9 Populasi Unggas Menurut Jenis Unggas dan Desa/
Kelurahan di Kecamatan Mardinding, 2022

Kelurahan/Desa	Jenis Unggas (Ekor)			Jumlah
	Ayam	Itik	Angsa	
(1)	(2)	(3)	(4)	(5)
1. Lau Solu	167	132	-	299
2. Kuta Pengkih	156	112	-	268
3. Rimo Bunga	163	76	-	239
4. Lau Mulgap	143	140	-	283
5. Tanjung Pamah	87	-	-	87
6. Mardinding	230	104	13	347
7. Lau Kasumpat	132	65	-	197
8. Bandar Purba	178	82	-	260
9. Lau Pengulu	85	154	-	239
10. Lau Pakam	176	258	11	445
11. Lau Garut	51	-	-	51
12. Bukit Makmur	46	-	-	46
Mardinding	1 614	1 123	24	2 761

Sumber : Dinas Pertanian Kabupaten Karo

Tabel 5.10 **Produksi Ikan Menurut Jenis Ikan dan Desa/Kelurahan (Ton) di Kecamatan Mardinding, 2022**

Kelurahan/Desa	Ikan Laut	Ikan Tawar	Jumlah
(1)	(2)	(3)	(4)
1. Lau Solu	0	0	0
2. Kuta Pengkih	0	0	0
3. Rimo Bunga	0	0	0
4. Lau Mulgap	0	0	0
5. Tanjung Pamah	0	0	0
6. Mardinding	0	0,65	0,65
7. Lau Kasumpat	0	0	0
8. Bandar Purba	0	0	0
9. Lau Pengulu	0	0	0
10. Lau Pakam	0	0,65	0,65
11. Lau Garut	0	0	0
12. Bukit Makmur	0	0	0
Mardinding	0	1,3	1,3

Sumber : Dinas Ketahanan Pangan dan Perikanan Kabupaten Karo

6

TRANSPORTASI



Tabel 6.1 Jumlah Jembatan Dirinci Menurut Jenis Jembatan Di Kecamatan Mardinding, 2021 dan 2022

Jenis Jembatan	2021	2022
(1)	(2)	(3)
Gelagar	10	10
Komposit	1	1
Rangka	0	0
Katrol Gantung	0	0
Plat	0	0
Jumlah	11	11

Catatan : Menggunakan Angka Sementara bersesuaian Karo Dalam Angka Tahun 2023

Sumber : Dinas Pekerjaan Umum dan Tata Ruang Kab. Karo

Tabel 6.2 Panjang Jembatan (Km) Dirinci Menurut Jenis Jembatan Di Kecamatan Mardinding, 2021 dan 2022

Jenis Jembatan	2021	2022
(1)	(2)	(3)
Gelagar	0,139	0,139
Komposit	0,015	0,027
Rangka	0	0
Katrol Gantung	0	0
Plat	0	0
Jumlah	0,154	0,166

Catatan : Menggunakan Angka Sementara bersesuaian Karo Dalam Angka Tahun 2023

Sumber : Dinas Pekerjaan Umum dan Tata Ruang Kab. Karo

Tabel 6.3 Panjang (km) dan dan Lebar(m) Ruas Jalan Berdasarkan Nama Ruas Jalan di Kecamatan Mardinding, 2022

Kecamatan yang dilalui	Nama Ruas Jalan	Panjang Ruas (km)	Lebar Ruas (m)
(1)	(2)	(3)	(4)
Mardinding	Laupakam - Janji Matogu	5	3,0-3,5
Mardinding	Janji Matogu - Parsaoran	3	3,0-4,0
Mardinding	Parsaoran - Aek Nauli	4	3
Mardinding	Lau Mandin - Aek Nauli - Bts Prop. Aceh	8,4	3,0-3,5
Mardinding	Mardinding - Lau Mandin - Lau Garut	8,3	3
Laubaleng, Mardinding	Lau Mandin - Baturongkam	7,4	3
Laubaleng, Mardinding	Lau Garut - Baturongkam	3	3

Catatan : Menggunakan Angka Final

Sumber : Dinas Pekerjaan Umum dan Tata Ruang Kab. Karo

Tabel 6.4 Panjang Jalan Menurut Jenis Permukaan dan Ruas Jalan(Km) di Kecamatan Mardinding, 2022

Kecamatan yang dilalui	Nama Ruas Jalan	Jenis Permukaan		
		Hotmix	Lapem/ Makadam	Pekerasan Beton
(1)	(2)	(3)	(4)	(5)
Mardinding	Laupakam - Janji Matogu	0	1	0
Mardinding	Janji Matogu - Parsaoran	0	0	0
Mardinding	Parsaoran - Aek Nauli	0	0	0
Mardinding	Lau Mandin - Aek Nauli - Bts Prop. Aceh	3,2	1,2	0
Mardinding	Mardinding - Lau Mandin - Lau Garut	5,6	0	0
Laubaleng, Mardinding	Lau Mandin - Baturongkam	0	0	0
Laubaleng, Mardinding	Lau Garut - Baturongkam	0	0	0

Lanjutan Tabel 6.4

Kecamatan yang dilalui	Nama Ruas Jalan	Jenis Permukaan	
		Telford/Kerikil	Tanah/Belum Tembus
(1)	(2)	(6)	(7)
Mardinding	Laupakam - Janji Matogu	4	0
Mardinding	Janji Matogu - Parsaoran	3	0
Mardinding	Parsaoran - Aek Nauli	4	0
Mardinding	Lau Mandin - Aek Nauli - Bts Prop. Ace	3,2	0,8
Mardinding	Mardinding - Lau Mandin - Lau Garut	2,3	0,4
Laubaleng, Mardinding	Lau Mandin - Baturongkam	7,4	0
Laubaleng, Mardinding	Lau Garut - Baturongkam	3	0

Catatan : Menggunakan Angka Final

Sumber : Dinas Pekerjaan Umum dan Tata Ruang Kab. Karo

Tabel 6.5 Panjang Jalan Menurut Kondisi dan Ruas Jalan(Km) di Kecamatan Mardinding, 2022

Kecamatan yang dilalui	Nama Ruas Jalan	Kondisi Jalan	
		Baik	Sedang
(1)	(2)	(3)	(4)
Mardinding	Laupakam - Janji Matogu	0	1,2
Mardinding	Janji Matogu - Parsaoran	0	0
Mardinding	Parsaoran - Aek Nauli	0	0
Mardinding	Lau Mandin - Aek Nauli - Bts Prop. Aceh	3	0,4
Mardinding	Mardinding - Lau Mandin - Lau Garut	2,6	1,1
Laubaleng, Mardinding	Lau Mandin - Baturongkam	0	0,8
Laubaleng, Mardinding	Lau Garut - Baturongkam	0	0

Lanjutan Tabel 6.5

Kecamatan yang dilalui	Nama Ruas Jalan	Kondisi Jalan	
		Rusak Ringan	Rusak Berat
(1)	(2)	(5)	(6)
Mardingding	Laupakam - Janji Matogu	0	3,8
Mardingding	Janji Matogu - Parsaoran	0	3
Mardingding	Parsaoran - Aek Nauli	0	4
Mardingding	Lau Mandin - Aek Nauli - Bts Prop. Aceh	0,4	4,6
Mardingding	Mardingding - Lau Mandin - Lau Garut	0,2	4,4
Laubaleng, Mardingding	Lau Mandin - Baturongkam	0	6,6
Laubaleng, Mardingding	Lau Garut - Baturongkam	0	3

Catatan : Menggunakan Angka Final

Sumber : Dinas Pekerjaan Umum dan Tata Ruang Kab. Karo

Tabel 6.6 Panjang jembatan, Lebar Jembatan dan Kondisi Jembatan Berdasarkan Nama Ruas Jalan di Kecamatan Mardinding, 2022

Kecamatan yang dilalui	Nama Jembatan	Nama Ruas Jalan	Panjang Jembatan (km)	Lebar Jembatan (m)
(1)	(2)	(3)	(4)	(5)
Laubaleng, Mardinding	LAU GARUT	Lau Garut - Baturongkam	12	4,0
Mardinding	LAU PENGHULU	Laupakam - Janji Matogu	5	4,5
Mardinding	LAU SEMBEKAN	Lau Mandin - Aek Nauli - Bts Prop. Aceh	5	4,5
Mardinding	LAU MANDIN	Mardinding - Lau Mandin - Lau Garut	12	4,5
Mardinding	LAU SIRA	Rimo Bunga - Serpang	10	4,5
Mardinding	LAU MANDIN I	Lau Mulgap - Sp. Banjar	12	4,0
Mardinding	LAU MANDIN II	Lau Mulgap - Sp. Banjar	12	4,0
Mardinding	LAU MANDIN III	Lau Mulgap - Sp. Banjar	12	4,0

Lanjutan Tabel 6.6

Kecamatan yang dilalui	Nama Jembatan	Nama Ruas Jalan	Kondisi Jembatan
(1)	(2)	(3)	(4)
Laubaleng, Mardinding	LAU GARUT	Lau Garut - Baturongkam	Kerusakan Kecil
Mardinding	LAU PENGHULU	Laupakam - Janji Matogu	Kerusakan yang memerlukan pemantauan atau pemeliharaan diwaktu mendatang
Mardinding	LAU SEMBEKAN	Lau Mandin - Aek Nauli - Bts Prop. Aceh	Kerusakan yang memerlukan tindakan secepatnya
Mardinding	LAU MANDIN	Mardinding - Lau Mandin - Lau Garut	Kerusakan Kecil
Mardinding	LAU SIRA	Rimo Bunga - Serpang	Kerusakan yang memerlukan tindakan secepatnya
Mardinding	LAU MANDIN I	Lau Mulgap - Sp. Banjar	Kerusakan yang memerlukan tindakan secepatnya
Mardinding	LAU MANDIN II	Lau Mulgap - Sp. Banjar	Kerusakan yang memerlukan tindakan secepatnya
Mardinding	LAU MANDIN III	Lau Mulgap - Sp. Banjar	Kerusakan yang memerlukan tindakan secepatnya

Catatan : Menggunakan Angka Final

Sumber : Dinas Pekerjaan Umum dan Tata Ruang Kab. Karo

7

KEUANGAN DAN KOPERASI



Tabel 7.1 Besarnya Pokok Penetapan dan Realisasi PBB Menurut Desa/Kelurahan, 2022

Kelurahan / Desa	Pokok Penetapan (Rp)	Realisasi (Rp)	Persentase Realisasi
(1)	(2)	(3)	(4)
1. Lau Solu	2 911 254	2 251 309	77,33
2. Kuta Pengkih	3 989 767	0	0,00
3. Rimo Bunga	797 735	797 735	100,00
4. Lau Mulgap	4 172 115	4 235 325	101,52
5. Tanjung Pamah	2 794 735	2 148 110	76,86
6. Mardinding	17 056 374	29 258 220	171,54
7. Lau Kasumpat	5 023 704	5 653 876	112,54
8. Bandar Purba	3 318 070	3 284 662	98,99
9. Lau Pengulu	3 564 709	3 624 226	101,67
10. Lau Pakam	15 351 206	13 074 608	85,17
11. Lau Garut	2 129 095	2 171 679	102,00
12. Bukit Makmur	4 895 961	0	0,00
Mardinding	66 004 725	66 499 750	100,74

Sumber : Badan Pendapatan Daerah Kabupaten Karo

Tabel 7.2 Jumlah Koperasi Menurut Jenis Koperasi di Kecamatan Mardinding, 2022

Jenis Koperasi	Jumlah Koperasi
(1)	(2)
KUD	1
KPRI	0
KOPKAR	1
KOPPAS	0
Lainnya	0
Mardinding	2

Sumber : Dinas Ketenagakerjaan, Koperasi Dan Usaha Kecil Menengah Kabupaten Karo

Tabel 7.3 Banyaknya Anggota Koperasi Menurut Jenis Koperasi di Kecamatan Mardinding, 2022

Jenis Koperasi	Jumlah Anggota
(1)	(2)
KUD	679
KPRI	0
KOPKAR	20
KOPPAS	0
Lainnya	0
Mardinding	699

Sumber : Dinas Ketenagakerjaan, Koperasi Dan Usaha Kecil Menengah Kabupaten Karo



ST 2023
SENSUS PERTANIAN

BerAKHLAK

Berorientasi Pelayanan Akuntabel Kompeten
Harmonis Loyal Adaptif Kolaboratif



DATA

MENCERDASKAN BANGSA



<https://karokab.bps.go.id>

BADAN PUSAT STATISTIK KABUPATEN KARO

Jl. Jamin Ginting No 112A, Raya, Berastagi -22152

Telp : (0628) 92675, Fax : (0628) 92851

Homepage : <http://karokab.bps.go.id> Email : bps1211@bps.go.id

ISSN 0852-1336



9

770852

133003