

KECAMATAN KUTA BULUH DALAM ANGKA 2024

Volume 15, 2024



**BADAN PUSAT STATISTIK
KABUPATEN KARO**



Katalog : 1102001.1211060
ISSN 2962-6196

KECAMATAN KUTA BULUH DALAM ANGKA 2024

Volume 15, 2024

<https://karokab.bps.go.id>



**BADAN PUSAT STATISTIK
KABUPATEN KARO**

KECAMATAN KUTABULUH DALAM ANGKA 2024

ISSN: 2962-6196

No. Publikasi: 12110.24015

Katalog: 1102001.1211060

Ukuran Buku: 14,8 cm x 21 cm

Jumlah Halaman : XVIII + 74 hal

Naskah :

Badan Pusat Statistik Kabupaten Karo

Penyunting:

Badan Pusat Statistik Kabupaten Karo

Desain Kover:

Badan Pusat Statistik Kabupaten Karo

Ilustrasi Kover:

Diadaptasi dari freepik.com

Diterbitkan oleh:

©Badan Pusat Statistik Kabupaten Karo

Dicetak oleh:

CV E'KARYA

Dilarang mengumumkan, mendistribusikan, mengomunikasikan, dan/atau menggandakan sebagian atau seluruh isi buku ini untuk tujuan komersil tanpa izin tertulis dari Badan Pusat Statistik Kabupaten Karo.

TIM PENYUSUN

Pengarah

Ratnauli Naibaho, SE, M.Si

Penanggung Jawab

Ratnauli Naibaho, SE, M.Si

Penyunting/Editors

Efraim Dwinta Purba, SST, ME

Penulis Naskah

Kristin Natalia Sitorus, SST

Pengolah Data

Kristin Natalia Sitorus, SST

Penata Letak

Kristin Natalia Sitorus, SST

Gambar Kulit

Jimmy Saputra Sebayang, SST

KONTRIBUTOR DATA

Walidata Kabupaten Karo

Dinas Komunikasi dan Informatika Kab. Karo

Produsen Data

1. Badan Kepegawaian dan Pengembangan SDM Kab. Karo
2. Badan Pendapatan Daerah Kab. Karo
3. Badan kesatuan Bangsa dan politik Kab. Karo
4. Dinas Kependudukan dan Pencatatan Sipil Kab. Karo
5. Dinas Kesehatan Kabupaten Karo Kab. Karo
6. Dinas Ketahanan Pangan dan Perikanan Kab. Karo
7. Dinas Ketenagakerjaan, Koperasi dan Usaha Kecil dan Menengah Kab. Karo
8. Dinas Pekerjaan Umum dan Tata Ruang Kab. Karo
9. Dinas Pemberdayaan Perempuan dan Perlindungan Anak serta Pengendalian Penduduk dan Keluarga Bencana Kab. Karo
10. Dinas Pertanian Kab. Karo
11. Dinas Pendidikan Kab. Karo
12. Dinas Pemberdayaan Masyarakat dan Desa Kabupaten Karo
13. Dinas Penanaman Modal dan PTSP Kab. Karo
14. Dinas Kebudayaan, Kepemudaan dan Olahraga serta Pariwisata Kab. Karo
15. Perumda Air Minum Tirta malem
16. Kementerian Pendidikan, Kebudayaan, Riset, dan Teknologi, Sistem Data Pokok Pendidikan
17. Kementerian Agama, EMIS

**PETA WILAYAH
KECAMATAN KUTABULUH**

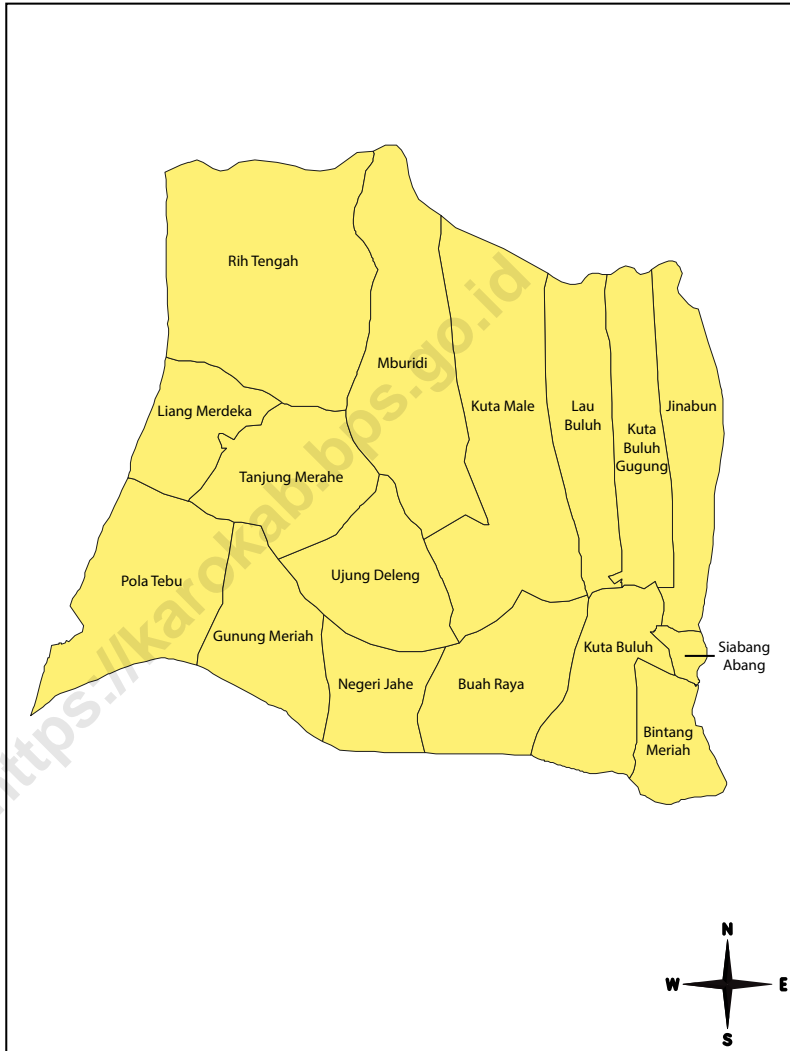

KEPALA BPS KABUPATEN KARO



RATNAULI NAIBAHO, SE, M.Si



KATA PENGANTAR

Dengan memanjatkan puji syukur kehadirat Tuhan Yang Maha Esa, Badan Pusat Statistik Kabupaten Karo telah dapat menyelesaikan publikasi Kecamatan Kutabuluh Dalam Angka 2024 yang berisi data tahun 2023. Publikasi ini merupakan lanjutan dari publikasi tahun-tahun sebelumnya yang secara rutin diterbitkan oleh Badan Pusat Statistik Kabupaten Karo dalam upaya menyediakan data statistik yang lengkap, akurat dan tepat waktu. Data tahun 2023 disajikan dengan baik pada publikasi “KECAMATAN KUTABULUH DALAM ANGKA 2024”.

Pada saat ini makin dirasakan kebutuhan akan data statistik dari setiap sektor pembangunan terutama memasuki era informasi. Hal ini membuat BPS Kab Karo lebih termotivasi untuk melengkapi dan menyempurnakan data yang disajikan baik kuantitas maupun kualitasnya. Data yang disajikan pada publikasi ini bersumber dari data-data Statistik Sektoral yang disampaikan oleh Perangkat Daerah di Lingkungan Pemerintah Kabupaten Karo melalui Walidata Daerah dengan memanfaatkan Portal Satu Data Indonesia Tingkat Kabupaten Karo yakni KATASADA serta data-data dari hasil pendataan BPS.

Pada kesempatan ini kami mengucapkan terima kasih kepada Ibu Bupati Karo, Bappedalitbang selaku Koordinator Forum SDI Tingkat Kab. Karo, Dinas Kominfo selaku Walidata Kabupaten Karo, USAID ERAT, Kepala Kantor, Dinas, Instansi Pemerintah dan Swasta yang telah berkontribusi memberikan bantuan data, saran dan kritik sehingga terwujudnya publikasi ini disertai harapan kiranya dimasa yang akan datang dapat ditingkatkan lagi kerja sama yang telah dibina selama ini. Kami juga mengucapkan terima kasih, berkat adanya portal Karo Tangguh Satu Data sehingga kami dapat dengan mudah memperoleh data melalui <http://katasada.karokab.go.id/>.

Akhirnya saran dan kritik dari pemakai sangat kami harapkan guna penyempurnaan publikasi ini dimasa yang akan datang.

Berastagi, September 2024

Kepala BPS
Kabupaten Karo

RATNAULI NAIBAHU, SE. M.Si.

DAFTAR ISI

	Halaman
Kata Pengantar	xi
Daftar Isi	xiii
Daftar Tabel	xv
1. Geografi	1
2. Pemerintahan	11
3. Penduduk	21
4. Sosial dan Kesejahteraan Rakyat	29
5. Pertanian	43
6. Sanitasi	59
7. Keuangan dan Koperasi	67
Daftar Pustaka	73

DAFTAR TABEL

Halaman

1.	GEOGRAFI	1
1.1	Luas Wilayah Menurut Desa/Kelurahan di Kecamatan Kutabuluh, 2023	7
1.2	Jarak ke Ibukota Kecamatan Menurut Desa/Kelurahan di Kecamatan Kutabuluh (Km), 2023.....	8
1.3	Tinggi Wilayah Di Atas Permukaan Laut (DPL) Menurut Desa/Kelurahan di Kecamatan Kutabuluh, 2023.....	9
2.	PEMERINTAHAN	11
2.1	Jumlah Lingkungan, Dusun, Rukun Warga (RW), Rukun Tetangga (RT) Menurut Desa/Kelurahan di Kecamatan Kutabuluh, 2023	14
2.2	Jumlah Pegawai Negeri Sipil (PNS) Menurut Dinas/Instansi Pemerintah dan Golongan di Kecamatan Kutabuluh, 2023.....	15
2.3	Jumlah Pegawai Pemerintah dengan Perjanjian Kerja (PPPK) Menurut Dinas/Instansi Pemerintah dan Golongan di Kecamatan Kutabuluh, 2023	16
2.4	Klasifikasi Desa/Kelurahan Menurut Jenisnya di Kecamatan Kutabuluh, 2023	17
2.5	Klasifikasi Desa/ Kelurahan Menurut Indeks Desa Membangun (IDM) di Kecamatan Kutabuluh, 2023.....	18
3.	PENDUDUK.....	21
3.1	Jumlah Penduduk berdasarkan Jenis Kelamin, Kepadatan dan Rasio Jenis Kelamin Menurut Desa/Kelurahan di Kecamatan Kutabuluh, 2023	25
3.2	Jumlah Penduduk Dirinci Menurut Jenis Kelamin dan Kelompok Umur di Kecamatan Kutabuluh, 2023.....	27
3.3	Jumlah Penduduk dan Keluarga Menurut Desa/Kelurahan di Kecamatan Kutabuluh, 2023	28
4.	SOSIAL DAN KESEJAHTERAAN RAKYAT	29
4.1	Jumlah Desa ¹ /Kelurahan yang Memiliki Fasilitas Sekolah Menurut Tingkat Pendidikan di Kecamatan Kuta Buluh, 2021 - 2023.....	33
4.2	Jumlah Sekolah Menurut Tingkat Pendidikan di Kecamatan Kuta Buluh, 2023/2024.....	34
4.3	Jumlah Guru Menurut Tingkat Pendidikan di di Kecamatan Kuta Buluh, 2023/2024.....	35
4.4	Jumlah Murid Menurut Tingkat Pendidikan di Kecamatan Kuta Buluh, 2023/2024.....	36

4.5	Jumlah Desa ¹ /Kelurahan yang Memiliki Sarana Kesehatan Menurut Jenis Sarana Kesehatan di di Kecamatan Kuta Buluh, 2023	37
4.6	Jumlah Fasilitas Kesehatan Menurut Desa/Kelurahan di Kecamatan Kuta Buluh, 2023	38
4.7	Jumlah Pasangan Usia Subur (PUS) yang Menggunakan dan Tidak Menggunakan Alat Kontrasepsi Menurut Desa/Kelurahan di Kecamatan Kuta Buluh, 2023	39
4.8	Jumlah Pengguna Alat Kontrasepsi Menurut Metode yang Digunakan dan Desa/Kelurahan di Kecamatan Kuta Buluh, 2023	40
4.9	Jumlah Rumah Ibadah menurut Desa/Kelurahan di Kecamatan Kuta Buluh, 2023	42
5.	PERTANIAN	43
5.1	Luas Panen Tanaman Sayuran Semusim Menurut Jenis Tanaman di Kecamatan Kuta Buluh (ha), 2022–2023.....	45
5.2	Produksi Tanaman Sayuran Semusim Menurut Jenis Tanaman di Kecamatan Kuta Buluh (kuintal), 2022–2023.....	46
5.3	Luas Panen Tanaman Biofarmaka Menurut Jenis Tanaman di Kecamatan Kuta Buluh (m ²), 2022–2023.....	47
5.4	Produksi Tanaman Biofarmaka Menurut Jenis Tanaman di Kecamatan Kuta Buluh (Kg), 2022–2023.....	48
5.5	Luas Panen Tanaman Hias Menurut Jenis Tanaman di Kecamatan Kuta Buluh (m ²), 2022–2023.....	49
5.6	Produksi Tanaman Hias Menurut Jenis Tanaman di Kecamatan Kuta Buluh (tangkai), 2022–2023.....	50
5.7	Produksi Buah-Buahan Menurut Jenis Tanaman di Kecamatan Kuta Buluh (kuintal), 2022–2023	51
5.8	Luas Panen Tanaman Pangan menurut Jenis Tanaman di Kecamatan Kuta Buluh (ha), 2023.....	52
5.9	Produksi Tanaman Pangan menurut Jenis Tanaman di Kecamatan Kuta Buluh (ha), 2023.....	53
5.10	Luas Tanam Tanaman Perkebunan Menurut Janis Tanaman di Kecamatan Kuta Buluh, 2023	54
5.11	Produksi Tanaman Perkebunan Menurut Janis Tanaman di Kecamatan Kuta Buluh (kuintal), 2023.....	55
5.12	Populasi Ternak Menurut Jenis Ternak dan Desa/Kelurahan di Kecamatan Kuta Buluh, 2023.....	56
5.13	Populasi Unggas Menurut Jenis Ternak dan Desa/Kelurahan di	

	Kecamatan Kuta Buluh, 2023.....	57
5.14	Produksi Ikan Menurut Jenis Ikan dan Desa/Kelurahan (Ton) di Kecamatan Kuta Buluh, 2023.....	58
6.	SANITASI	59
6.1	Jumlah Penyediaan Pelayanan Pengolahan Air Limbah Domestik Di Kecamatan Kuta Buluh (unit rumah), 2023	61
6.2	Jumlah Pemenuhan Kebutuhan Pokok Air Minum Sehari-hari di Kecamatan Kuta Buluh (unit rumah), 2023	63
6.3	Jumlah pelanggan PDAM Tirta Malem Per Klasifikasi Tarif di Kecamatan Kuta Buluh, 2023	64
6.4	Jumlah Pelanggan PDAM Tirta Malem Menurut Desa/Kelurahan di Kecamatan Kuta Buluh, 2023.....	65
7.	KEUANGAN DAN KOPERASI	67
7.1	Besarnya Pokok Penetapan dan Realisasi Pajak Bumi dan Bangunan (PBB) Menurut Desa/Kelurahan, 2023.....	69
7.2	Nilai Investasi dan Realisasi Investasi PMDN/PMA di Kecamatan Kutabuluh, 2023	70
7.3	Jumlah Usaha Mikro Kecil dan Menengah (UMKM) menurut Sektor Usaha di Kecamatan Kutabuluh, 2023.....	71



PENJELASAN TEKNIS

1. Badan Pusat Statistik (BPS) telah melakukan pendataan Potensi Desa (PODES) sejak tahun 1980. Sejak saat itu, PODES dilaksanakan untuk mendukung kegiatan Sensus Penduduk, Sensus Pertanian, ataupun Sensus Ekonomi. Dengan Demikian, fakta penting terkait ketersediaan infrastruktur dan potensi yang dimiliki oleh setiap wilayah dapat dipantau perkembangannya secara berkala dan terus menerus.
2. Sejak tahun 2008, Pendataan PODES mengalami perubahan dengan adanya penambahan kuesioner suplemen kecamatan dan kabupaten/kota. Penambahan kuesioner tersebut bertujuan untuk meningkatkan manfaat data PODES bagi para konsumen data dan pemerintah daerah dalam perencanaan pembangunan wilayah.
3. Data PODES merupakan satu-satunya sumber data kewilayahan yang muatannya beragam dan memberi gambaran tentang situasi pembangunan suatu wilayah (Regional). Ini berbeda dengan data hasil pendekatan rumah tangga yang lebih menekankan pada dimensi aktivitas sektoral. Keduanya sama penting dan menjadi kekayaan BPS.
4. Cakupan Wilayah Pencacahan PODES dilakukan secara sensus terhadap seluruh wilayah administrasi pemerintahan terendah setingkat desa (yaitu desa, kelurahan, nagari, Unit Permukiman Transmigrasi (UPT)) yang masih dibina oleh kementerian terkait. Berdasarkan hasil PODES Terakhir yaitu tahun 2021, mencatat bahwa 84.096 wilayah administrasi pemerintah setingkat desa terdiri dari 75.584 desa, 8.461 kelurahan, dan 51 UPT/SPT. Selain itu diketahui pula jumlah kecamatan sebanyak 7.274 dan jumlah kabupaten/kota sebanyak 514.
5. Metode Pengumpulan Data PODES 2021 dilakukan melalui wawancara langsung oleh petugas terlatih dengan narasumber yang relevan. Petugas adalah aparatur ataupun mitra kerja BPS Kabupaten/Kota, sementara narasumber adalah Kepala Desa/Lurah atau narasumber lain yang memiliki pengetahuan terhadap wilayah target pencacahan.
6. Desa/Kelurahan Tepi Laut adalah desa/kelurahan yang sebagian atau seluruh wilayahnya bersinggungan langsung dengan laut, baik berupa pantai maupun tebing karang.
7. Desa/Kelurahan Bukan Tepi Laut adalah desa/kelurahan yang wilayahnya tidak bersinggungan langsung dengan laut
8. Desa/Kelurahan Lereng/Puncak adalah desa/kelurahan yang sebagian besar wilayahnya berada

- di puncak gunung/pegunungan atau terletak di antara puncak sampai lembah
9. Desa/Kelurahan Lembah adalah desa/kelurahan yang wilayahnya sebagian besar merupakan daerah rendah yang terletak di antara dua gunung/pegunungan atau daerah yang mempunyai kedudukan lebih rendah dibandingkan daerah sekitarnya
 10. Desa/Kelurahan Dataran adalah desa/kelurahan yang sebagian besar wilayahnya tampak datar, rata, dan membentang.

<https://karokab.bps.go.id>

ULASAN

Kecamatan Kutabuluh terletak di bagian Barat Kabupaten Karo, terletak pada $03^{\circ}11' - 03^{\circ}28'$ Lintang Utara dan $98^{\circ}13' - 98^{\circ}30'$ Bujur Timur yang seluruh wilayahnya berada pada hamparan dataran tinggi dengan ketinggian elevasi berkisar antara 630 - 1.100 meter di atas permukaan laut. Sungai yang melintasi wilayah kecamatan Kutabuluh adalah Sungai Lau Biang.

Kecamatan Kutabuluh merupakan kecamatan ketiga terluas di Kabupaten Karo, dengan luas 259,38 Km² yang terdiri dari 16 desa. Wilayah Kecamatan Kutabuluh sebelah Utara berbatasan dengan Kabupaten Langkat, di sebelah Selatan berbatasan dengan Kecamatan Kecamatan Tigabinanga, di sebelah Barat berbatasan dengan Kecamatan Laubaleng, dan di sebelah Timur berbatasan dengan Kecamatan Tiganderket.

<https://karokab.bps.go.id>

LETAK DAN GEOGRAFIS

1. Letak diatas permukaan laut : 900 meter
2. Luas Wilayah : 259,38 km²
3. Berbatasan dengan
 - Sebelah Utara : Kabupaten Langkat
 - Sebelah Selatan : Kecamatan Tigabinanga
 - Sebelah Barat : Kecamatan Laubaleng
 - Sebelah Timur : Kecamatan Tiganderket
4. Jarak Kantor Camat ke Kantor Bupati : 33 km

Tabel 1.1 Luas Wilayah Menurut Desa/Kelurahan di Kecamatan Kutabuluh, 2023

Kelurahan/Desa	Luas (km ²)	Rasio Terhadap Total Luas Kecamatan (%)
(1)	(2)	(3)
1. Pola Tebu	12,88	4,97
2. Gunung Meriah	12,41	4,79
3. Negeri Jahe	8,47	3,27
4. Buah Raya	15,10	5,82
5. Bintang Meriah	6,88	2,65
6. Siabang Abang	1,50	0,58
7. Jinabun	30,23	11,65
8. Kutabuluh	12,07	4,65
9. Lau Buluh	21,50	8,29
10. Kuta Male	21,60	8,33
11. Ujung Deleng	14,36	5,54
12. Tanjung Merahe	13,95	5,38
13. Liang Merdeka	14,68	5,66
14. Rih Tengah	40,78	15,72
15. Mburidi	22,52	8,68
16. Kutabuluh Gugung	10,45	4,03
Kutabuluh	259,38	100,00

Catatan: Luas Kabupaten Karo sesuai dengan KEPMENDAGRI No.100.1.-6117 Tahun 2022 bersesuaian dengan Keputusan PBW BIG No. B-3.11/PBW-BIG/IGD.04.04/10/2022 tanggal 3 Oktober 2022

Sumber : Dinas Pekerjaan Umum dan Tata Ruang Kabupaten Karo/Bagian Setda Karo

Tabel 1.2 Jarak ke Ibukota Kecamatan Menurut Desa/Kelurahan di Kecamatan Kutabuluh (Km), 2023

Kelurahan/Desa	Jarak ke Ibukota Kecamatan dari Kantor Kepala Desa/Kelurahan (Km)
(1)	(2)
1. Pola Tebu	43
2. Gunung Meriah	31
3. Negeri Jahe	25
4. Buah Raya	7
5. Bintang Meriah	8
6. Siabang Abang	2
7. Jinabun	3
8. Kutabuluh	0,5
9. Lau Buluh	2
10. Kuta Male	7
11. Ujung Deleng	23
12. Tanjung Merahe	32
13. Liang Merdeka	35
14. Rih Tengah	35
15. Mburidi	18
16. Kutabuluh Gugung	1,5

Sumber : Kantor Camat Kutabuluh

Tabel 1.3 Tinggi Wilayah Di Atas Permukaan Laut (DPL) Menurut Desa/Kelurahan di Kecamatan Kutabuluh, 2023

Kelurahan/Desa	Tinggi (m)
(1)	(2)
1. Pola Tebu	919
2. Gunung Meriah	716
3. Negeri Jahe	1 012
4. Buah Raya	915
5. Bintang Meriah	758
6. Siabang Abang	860
7. Jinabun	1 100
8. Kutabuluh	932
9. Lau Buluh	1007
10. Kuta Male	1 060
11. Ujung Deleng	631
12. Tanjung Merahe	869
13. Liang Merdeka	808
14. Rih Tengah	702
15. Mburidi	670
16. Kutabuluh Gugung	1 012

Sumber : BPS Kabupaten Karo



ULASAN

Kecamatan Kutabuluh dipimpin oleh seorang camat, dengan ibukotanya terletak di Desa Kutabuluh. Camat berkedudukan sebagai koordinator penyelenggaraan pemerintahan, pembangunan, dan kemasyarakatan di wilayah kerjanya, berada dibawah dan bertanggungjawab kepada Bupati melalui sekretaris daerah. Camat mempunyai tugas pokok melaksanakan kewenangan penyelenggaraan pemerintahan, pembangunan, dan pembinaan kemasyarakatan serta tugas umum pemerintahan lainnya berdas arkan peraturan perundang-undangan yang berlaku.

Untuk melaksanakan tugasnya, dalam merumuskan kebijakan penyelenggaraan pemerintahan dan pembangunan, serta pelayanan masyarakat terdapat unsur- unsur pembantu yaitu sekretaris camat (sekcam), 2 sub bagian dan 5 seksi yaitu sub bagian Umum dan Kepegawaian, sub bagian Program dan Keuangan, seksi Pemerintahan dan Pelayanan Umum, seksi Bina Ketentraman dan Ketertiban Umum, seksi Pemberdayaan Masyarakat dan seksi Kesejahteraan Rakyat, dan seksi Pendidikan. Hubungan operasional antar kelurahan dan instansi vertikal (seperti BPS, dll) adalah hubungan koordinasi dan fasilitasi.

Kecamatan Kutabuluh terdiri dari 16 Desa. Satu dan selebihnya sudah termasuk berklasifikasi Swasembada, sedangkan jumlah dusun yang ada sebanyak 0 Dusun. Jumlah Pegawai Negeri Sipil di Kecamatan Kutabuluh sebanyak 176 orang. Jika dirinci menurut golongan sebagian besar bergolongan III, namun jika dirinci menurut instansi sebagian besar merupakan guru SMP dan guru SD.

Tabel 2.1 Jumlah Lingkungan, Dusun, Rukun Warga (RW), Rukun Tetangga (RT) Menurut Desa/Kelurahan di Kecamatan Kutabuluh, 2023

Kelurahan/Desa	Lingkungan	Dusun	RW	RT
(1)	(2)	(3)	(4)	(5)
1. Pola Tebu	-	-	-	-
2. Gunung Meriah	-	-	-	-
3. Negeri Jahe	-	-	-	-
4. Buah Raya	-	-	-	-
5. Bintang Meriah	-	-	-	-
6. Siabang Abang	-	-	-	-
7. Jinabun	-	-	-	-
8. Kutabuluh	-	-	-	-
9. Lau Buluh	-	-	-	-
10. Kuta Male	-	-	-	-
11. Ujung Deleng	-	-	-	-
12. Tanjung Merahe	-	-	-	-
13. Liang Merdeka	-	-	-	-
14. Rih Tengah	-	-	-	-
15. Mburidi	-	-	-	-
16. Kutabuluh Gugung	-	-	-	-
Kutabuluh	-	-	-	-

Sumber : Dinas PMD Kabupaten Karo

Tabel 2.2 Jumlah Pegawai Negeri Sipil (PNS) Menurut Dinas/Instansi Pemerintah dan Golongan di Kecamatan Kutabuluh, 2023

Dinas/Instansi	Gol I	Gol II	Gol III	Gol IV	Jumlah
(1)	(2)	(3)	(4)	(5)	(7)
Kantor Camat	1	11	5	1	18
Penyuluh Pertanian	-	-	-	-	-
UPTD Pertanian	-	-	-	-	-
UPTD Puskesmas	-	4	20	2	26
Dinas Pasar	-	-	-	-	-
PPLKB/PLKB	-	-	-	-	-
Guru SD	1	-	40	8	49
Guru SMP	-	2	33	7	42
UPTD Dinas Kehutanan	-	-	-	-	-
Bidan Desa	-	1	13	1	15
UPTD Pendidikan	-	-	-	-	-
Satpol PP	-	-	-	-	-
Jumlah	2	18	111	19	150

Sumber : Badan Kepegawaian dan Pengembangan Sumber Daya Manusia Kab. Karo

Tabel 2.3 Jumlah Pegawai Pemerintah dengan Perjanjian Kerja (PPPK) Menurut Dinas/Instansi Pemerintah dan Golongan di Kecamatan Kutabuluh, 2023

Dinas/Instansi	Gol VII	Gol IX	Jumlah
(1)	(2)	(3)	(4)
Kantor Camat	-	-	-
Penyuluh Pertanian	-	5	5
UPTD Pertanian	-	-	-
UPTD Puskesmas	3	-	3
Dinas Pasar	-	-	-
PPLKB/PLKB	-	-	-
Guru SD	-	24	24
Guru SMP	-	7	7
UPTD Dinas Kehutanan	-	-	-
Bidan Desa	-	-	-
UPTD Pendidikan	-	-	-
Satpol PP	-	-	-
Jumlah	3	36	39

Sumber : Badan Kepegawaian dan Pengembangan Sumber Daya Manusia Kab. Karo

Tabel 2.4 **Klasifikasi Desa/Kelurahan Menurut Jenisnya di Kecamatan Kutabuluh, 2023**

Kelurahan/Desa	Desa Swadaya	Desa Swakarya	Desa Swasembada
(1)	(2)	(3)	(4)
1. Pola Tebu	V	-	-
2. Gunung Meriah	V	-	-
3. Negeri Jahe	V	-	-
4. Buah Raya	V	-	-
5. Bintang Meriah	V	-	-
6. Siabang Abang	V	-	-
7. Jinabun	V	-	-
8. Kutabuluh	V	-	-
9. Lau Buluh	V	-	-
10. Kuta Male	V	-	-
11. Ujung Deleng	V	-	-
12. Tanjung Merahe	V	-	-
13. Liang Merdeka	V	-	-
14. Rih Tengah	V	-	-
15. Mburidi	V	-	-
16. Kutabuluh Gugung	V	-	-
Kutabuluh	16	-	-

Sumber : Dinas PMD Kabupaten Karo
Keterangan : V adalah klasifikasi desa

Tabel 2.5 **Klasifikasi Desa/ Kelurahan Menurut Indeks Desa Membangun (IDM) di Kecamatan Kutabuluh, 2023**

Kelurahan/Desa	Sangat Tertinggal	Tertinggal	Berkembang
(1)	(2)	(3)	(4)
1. Pola Tebu	-	-	V
2. Gunung Meriah	-	V	-
3. Negeri Jahe	-	-	V
4. Buah Raya	-	-	V
5. Bintang Meriah	-	-	V
6. Siabang Abang	-	-	V
7. Jinabun	-	-	V
8. Kutabuluh	-	-	-
9. Lau Buluh	-	-	V
10. Kuta Male	-	-	V
11. Ujung Deleng	-	-	V
12. Tanjung Merahe	-	V	-
13. Liang Merdeka	-	V	-
14. Rih Tengah	-	-	V
15. Mburidi	-	V	-
16. Kutabuluh Gugung	-	-	V
Kutabuluh	-	4	10

Lanjutan Tabel 2.5

Kelurahan/Desa	Maju	Mandiri
(1)	(5)	(6)
1. Pola Tebu	-	-
2. Gunung Meriah	-	-
3. Negeri Jahe	-	-
4. Buah Raya	-	-
5. Bintang Meriah	-	-
6. Siabang Abang	-	-
7. Jinabun	-	-
8. Kutabuluh	V	-
9. Lau Buluh	-	-
10. Kuta Male	-	-
11. Ujung Deleng	-	-
12. Tanjung Merahe	-	-
13. Liang Merdeka	-	-
14. Rih Tengah	-	-
15. Mburidi	-	-
16. Kutabuluh Gugung	-	-
Kutabuluh	1	-

Sumber : Dinas PMD Kabupaten Karo

Keterangan : V adalah klasifikasi desa

3

PENDUDUK



ULASAN

1. Menurut Dinas Kependudukan dan Pencatatan Sipil Kabupaten Karo, jumlah penduduk di Kecamatan Kutabuluh pada tahun 2023 ada sebanyak 12.681 jiwa. Jumlah penduduk perempuan lebih banyak 257 jiwa dibandingkan dengan penduduk laki-laki. Jumlah penduduk terbanyak berada di Desa Kutabuluh yaitu sebanyak 2.150 jiwa. Sebaliknya, desa dengan jumlah penduduk terkecil adalah Desa Liang Merdeka dengan 211 penduduk di dalamnya.
2. Jika dirinci berdasarkan usia, sebanyak 66.97% penduduk di Kecamatan Kutabuluh di dominasi oleh penduduk berusia 15 sampai 64 tahun. 22.92% penduduk berusia 0 sampai 14 tahun, dan sisanya adalah penduduk Kecamatan Kutabuluh yang berusia 65 tahun keatas.
3. Jumlah keluarga di Kecamatan Kutabuluh sebanyak 4.460 keluarga. Jumlah keluarga terbanyak ada di Desa Kutabuluh yaitu sebanyak 767 keluarga sedangkan paling sedikit di desa Liang Merdeka sebanyak 69 keluarga.

<https://karokab.bps.go.id>

Tabel 3.1 Jumlah Penduduk berdasarkan Jenis Kelamin, Kepadatan dan Rasio Jenis Kelamin Menurut Desa/Kelurahan di Kecamatan Kutabuluh, 2023

Kelurahan/Desa	Jenis Kelamin		Jumlah
	Laki - Laki	Perempuan	
(1)	(2)	(3)	(4)
1. Pola Tebu	318	300	618
2. Gunung Meriah	335	320	655
3. Negeri Jahe	551	607	1.158
4. Buah Raya	250	229	479
5. Bintang Meriah	661	711	1.372
6. Siabang Abang	294	328	622
7. Jinabun	514	575	1.089
8. Kutabuluh	1.033	1.117	2.150
9. Lau Buluh	477	507	984
10. Kuta Male	243	293	536
11. Ujung Deleng	413	412	825
12. Tanjung Merahe	275	240	515
13. Liang Merdeka	112	99	211
14. Rih Tengah	251	242	493
15. Mburidi	224	232	456
16. Kutabuluh Gugung	261	257	518
Kutabuluh	6.212	6.469	12.681

Lanjutan Tabel 3.1

Kelurahan/Desa	Rasio Jenis Kelamin Penduduk
(1)	(6)
1. Pola Tebu	106,00
2. Gunung Meriah	104,69
3. Negeri Jahe	90,77
4. Buah Raya	109,17
5. Bintang Meriah	92,97
6. Siabang Abang	89,63
7. Jinabun	89,39
8. Kutabuluh	92,48
9. Lau Buluh	94,08
10. Kuta Male	82,94
11. Ujung Deleng	100,24
12. Tanjung Merahe	114,58
13. Liang Merdeka	113,13
14. Rih Tengah	103,72
15. Mburidi	96,55
16. Kutabuluh Gugung	101,56
Kutabuluh	96,03

Sumber : Dinas Kependudukan dan Pencatatan Sipil Kabupaten Karo

Tabel 3.2 Jumlah Penduduk Dirinci Menurut Jenis Kelamin dan Kelompok Umur di Kecamatan Kutabuluh, 2023

Kelompok Umur	Jenis Kelamin		Jumlah
	Laki - Laki	Perempuan	
(1)	(2)	(3)	(4)
0 - 14	1.511	1.395	2.906
15 - 64	4.229	4.264	8.493
65+	472	810	1.282
Jumlah	6.212	6.469	12.681

Sumber : Dinas Kependudukan dan Pencatatan Sipil Kabupaten Karo

Tabel 3.3 Jumlah Penduduk dan Keluarga Menurut Desa/Kelurahan di Kecamatan Kutabuluh, 2023

Kelurahan/Desa	Jumlah Penduduk (Orang)	Jumlah Keluarga
(1)	(2)	(3)
1. Pola Tebu	618	173
2. Gunung Meriah	655	212
3. Negeri Jahe	1.158	398
4. Buah Raya	479	174
5. Bintang Meriah	1.372	499
6. Siabang Abang	622	233
7. Jinabun	1.089	408
8. Kutabuluh	2.150	767
9. Lau Buluh	984	360
10. Kuta Male	536	195
11. Ujung Deleng	825	277
12. Tanjung Merahe	515	172
13. Liang Merdeka	211	69
14. Rih Tengah	493	155
15. Mburidi	456	168
16. Kutabuluh Gugung	518	200
Kutabuluh	12.681	4.460

Sumber : Dinas Kependudukan dan Pencatatan Sipil Kabupaten Karo

4 SOSIAL DAN KESEJAHTERAAN RAKYAT



PENJELASAN TEKNIS

1. Tidak/belum pernah sekolah adalah mereka yang tidak pernah atau belum pernah terdaftar dan tidak pernah atau belum pernah aktif mengikuti pendidikan di suatu jenjang pendidikan formal. Termasuk juga yang ta-mat/belum tamat taman kanak - kanak tetapi tidak melanjutkan ke sekolah dasar.
2. Masih bersekolah adalah mereka yang terdaftar dan aktif mengikuti pendidikan formal dan nonformal (Paket A, B, atau C), baik pendidikan dasar, menengah maupun pendidikan tinggi. Bagi mahasiswa yang sedang cuti dianggap masih bersekolah.
3. Tidak bersekolah lagi adalah mereka yang pernah terdaftar dan aktif mengikuti pendidikan di suatu jenjang pendidikan formal dan nonformal (Paket A, B, atau C), tetapi pada saat pencacahan tidak lagi terdaftar dan tidak aktif mengikuti pendidikan.
4. Tamat sekolah adalah menyelesaikan pelajaran yang ditandai dengan lulus ujian akhir pada kelas atau tingkat terakhir suatu jenjang pendidikan di sekolah negeri maupun swasta dengan mendapatkan tanda ta-mat belajar/ijazah. Seseorang yang belum mengikuti pelajaran pada kelas tertinggi tetapi telah mengikuti ujian akhir dan lulus dianggap tamat sekolah.
5. Jalur Pendidikan di Indonesia terdiri atas 1) pendidikan formal, 2) pendidikan nonformal, dan 3) pendidikan informal yang ketiganya dapat saling melengkapi dan memperkaya (Undang-Undang No. 20 Tahun 2013 tentang Sistem Pendidikan Nasional).
6. Jenjang Pendidikan Formal terdiri atas pendidikan dasar, pendidikan menengah, dan pendidikan tinggi. Jenis pendidikan yang diajarkan mencakup pendidikan umum, kejuruan, akademik, profesi, vokasi, keagamaan, dan khusus.
 - a. Pendidikan Dasar berbentuk Sekolah Dasar (SD) dan Madrasah Ibtidaiyah (MI) atau bentuk lain yang sederajat serta Sekolah Menengah Pertama (SMP) dan Madrasah Tsanawiyah (MTs), atau bentuk lain yang sederajat.
 - b. Pendidikan Menengah berbentuk Sekolah Menengah Atas

(SMA), Madrasah Aliyah (MA), Sekolah Menengah Kejuruan (SMK), dan Madrasah Aliyah Kejuruan (MAK), atau bentuk lain yang sederajat.

- c. Pendidikan Tinggi merupakan jenjang pendidikan setelah pendidikan menengah yang mencakup program pendidikan diploma, sarjana, magister, spesialis, dan doktor yang diselenggarakan oleh perguruan tinggi. Perguruan tinggi dapat berbentuk akademi, politeknik, sekolah tinggi, institut, atau universitas.
7. Rumah Sakit adalah tempat pemeriksaan dan perawatan kesehatan, biasanya berada di bawah pengawasan dokter/tenaga medis, yang melayani penderita yang sakit untuk berobat rawat jalan atau rawat inap.
8. Puskesmas (Pusat Kesehatan Masyarakat) adalah unit pelaksana teknis dinas kesehatan kabupaten/ kota yang mempunyai fungsi utama sebagai penyelenggara pelayanan kesehatan tingkat pertama. Wilayah kerja puskesmas maksimal adalah satu kecamatan dan untuk dapat menjangkau wilayah kerjanya, puskesmas mempunyai jaringan pelayanan yang meliputi unit Puskesmas Pembantu (Pustu), unit Puskesmas Keliling (Puskel), dan unit bidan desa/komunitas (Peraturan Menteri Kesehatan RI No. 75 Tahun 2014 Tentang Pusat Kesehatan Masyarakat).
9. Imunisasi adalah memasukkan kuman atau racun penyakit tertentu yang sudah dilemahkan (vaksin) ke dalam tubuh dengan cara disuntik atau diminum (diteteskan dalam mulut) dengan maksud agar terjadi kekebalan tubuh terhadap penyakit tersebut.

Tabel 4.1 Jumlah Desa¹/Kelurahan yang Memiliki Fasilitas Sekolah Menurut Tingkat Pendidikan di Kecamatan Kuta Buluh, 2021 - 2023

Tingkat Pendidikan	2021	2022	2023
(1)	(2)	(3)	(4)
Sekolah Dasar (SD)	12	12	12
Sekolah Menengah Pertama (SMP)	3	3	3
Sekolah Menengah Atas (SMA)	1	1	1
Sekolah Menengah Kejuruan (SMK)	-	-	-
Akademi/Perguruan Tinggi	-	-	-

Catatan: Data 2021 bersumber dari Podes

Sumber : Kemendikbud, Sistem data pokok pendidikan data semester ganjil

Tabel 4.2 Jumlah Sekolah Menurut Tingkat Pendidikan di Kecamatan Kuta Buluh, 2023/2024

Tingkat Pendidikan	Negeri	Swasta	Jumlah
(1)	(2)	(3)	(4)
Taman Kanak-Kanak ¹	-	4	4
Raudhatul Athfal (RA) ²	- ³	1	1
Sekolah Dasar (SD) ¹	11	1	12
Madrasah Ibtidaiyah	-	1	1
Sekolah Menengah Pertama (SMP) ¹	3	-	3
Madrasah Tsanawiyah (MTs) ²	-	1	1
Sekolah Menengah Atas (SMA) ¹	1	-	1
Sekolah Menengah Kejuruan (SMK) ¹	-	-	-
Madrasah Aliyah (MA) ²	-	-	-

Catatan: ³Seluruh Raudatul Athfal (RA) berstatus swasta

Sumber: ¹ Kementerian Pendidikan, Kebudayaan, Riset, dan Teknologi, Sistem Data Pokok Pendidikan, data semester genap laporan sampai dengan 3 September 2024

² Kementerian Agama, EMIS, data semester genap laporan sampai dengan 30 Juni 2024

Tabel 4.3 Jumlah Guru Menurut Tingkat Pendidikan di Kecamatan Kuta Buluh, 2023/2024

Tingkat Pendidikan	Negeri	Swasta	Jumlah
(1)	(2)	(3)	(4)
Taman Kanak-Kanak ¹	-	7	7
Raudhatul Athfal (RA) ²	-	3	3
Sekolah Dasar (SD) ¹	99	5	104
Madrasah Ibtidaiyah ²	-	6	6
Sekolah Menengah Pertama (SMP) ¹	58	-	58
Madrasah Tsanawiyah (MTs) ²	-	7	7
Sekolah Menengah Atas (SMA) ¹	26	-	26
Sekolah Menengah Kejuruan (SMK) ¹	-	-	-
Madrasah Aliyah (MA) ²	-	-	-

Catatan: ³Seluruh Raudatul Athfal (RA) berstatus swasta

Sumber: ¹ Kementerian Pendidikan, Kebudayaan, Riset, dan Teknologi, Sistem Data Pokok Pendidikan, data semester genap laporan sampai dengan 3 September 2024

² Kementerian Agama, EMIS, data semester genap laporan sampai dengan 30 Juni 2024

Tabel 4.4 Jumlah Murid Menurut Tingkat Pendidikan di Kecamatan Kuta Buluh, 2023/2024

Tingkat Pendidikan	Negeri	Swasta	Jumlah
(1)	(2)	(3)	(4)
Taman Kanak-Kanak ¹	-	70	70
Raudhatul Athfal (RA) ²	-	13	13
Sekolah Dasar (SD) ¹	1.222	42	1.264
Madrasah Ibtidaiyah	-	93	93
Sekolah Menengah Pertama (SMP) ¹	560	-	560
Madrasah Tsanawiyah (MTs) ²	-	32	32
Sekolah Menengah Atas (SMA) ¹	293	-	293
Sekolah Menengah Kejuruan (SMK) ¹	-	-	-
Madrasah Aliyah (MA) ²	-	-	-

Catatan: ³Seluruh Raudatul Athfal (RA) berstatus swasta

Sumber: ¹ Kementerian Pendidikan, Kebudayaan, Riset, dan Teknologi, Sistem Data Pokok Pendidikan, data semester genap laporan sampai dengan 3 September 2024

² Kementerian Agama, EMIS, data semester genap laporan sampai dengan 30 Juni 2024

Tabel 4.5 Jumlah Desa¹/Kelurahan yang Memiliki Sarana Kesehatan Menurut Jenis Sarana Kesehatan di Kecamatan Kuta Buluh, 2023

Jenis Sarana Kesehatan	2023
(1)	(2)
Rumah Sakit	-
Puskesmas	1
Pustu	12
Poskesdes	7
Posyandu	16

Sumber : Dinas Kesehatan Kabupaten Karo

Tabel 4.6 Jumlah Fasilitas Kesehatan Menurut Desa/Kelurahan di Kecamatan Kuta Buluh, 2023

Kelurahan/Desa	Rumah Sakit	Puskesmas	Pustu	Poskesdes	Posyandu
(1)	(2)	(3)	(4)	(5)	(6)
1. Pola Tebu	-	-	1	-	1
2. Gunung Meriah	-	-	1	-	1
3. Negeri Jahe	-	-	2	-	1
4. Buah Raya	-	-	1	-	1
5. Bintang Meriah	-	-	1	1	1
6. Siabang Abang	-	-	-	1	1
7. Jinabun	-	-	1	1	1
8. Kutabuluh	-	1	-	1	1
9. Lau Buluh	-	-	1	-	1
10. Kuta Male	-	-	1	1	1
11. Ujung Deleng	-	-	-	1	1
12. Tanjung Merahe	-	-	1	-	1
13. Liang Merdeka	-	-	1	-	1
14. Rih Tengah	-	-	-	1	1
15. Mburidi	-	-	1	-	1
16. Kutabuluh Gugung	-	-	1	-	1
Kuta Buluh	-	1	13	7	16

Sumber : Dinas Kesehatan Kabupaten Karo

Tabel 4.7 Jumlah Pasangan Usia Subur (PUS) yang Menggunakan dan Tidak Menggunakan Alat Kontrasepsi Menurut Desa/ Kelurahan di Kecamatan Kuta Buluh, 2023

Kelurahan/Desa	Jumlah PUS	Alat Kontrasepsi	
		Menggunakan	Tidak Menggunakan
(1)	(2)	(3)	(4)
1. Pola Tebu	110	57	53
2. Gunung Meriah	88	55	33
3. Negeri Jahe	168	74	94
4. Buah Raya	64	44	20
5. Bintang Meriah	157	48	109
6. Siabang Abang	70	43	27
7. Jinabun	141	37	104
8. Kutabuluh	254	158	96
9. Lau Buluh	109	63	46
10. Kuta Male	98	49	49
11. Ujung Deleng	155	90	63
12. Tanjung Merahe	85	18	67
13. Liang Merdeka	42	22	20
14. Rih Tengah	71	48	23
15. Mburidi	92	78	14
16. Kutabuluh Gugung	73	44	29
Kuta Buluh	1.777	928	847

Sumber : Dinas Pemberdayaan Perempuan dan Perlindungan Anak serta Pengendalian Penduduk dan Keluarga Bencana Kab. Karo

Tabel 4.8 Jumlah Pengguna Alat Kontrasepsi Menurut Metode yang Digunakan dan Desa/Kelurahan di Kecamatan Kuta Buluh, 2023

Kelurahan/Desa	IUD	MOP	MOW	Implan
(1)	(2)	(3)	(4)	(5)
1. Pola Tebu	-	-	12	18
2. Gunung Meriah	2	-	14	4
3. Negeri Jahe	5	-	23	24
4. Buah Raya	1	-	19	2
5. Bintang Meriah	1	-	13	10
6. Siabang Abang	-	-	7	1
7. Jinabun	1	-	9	16
8. Kutabuluh	-	-	46	11
9. Lau Buluh	-	-	6	27
10. Kuta Male	-	-	14	11
11. Ujung Deleng	-	-	21	18
12. Tanjung Merahe	-	-	2	4
13. Liang Merdeka	-	-	1	2
14. Rih Tengah	-	-	-	35
15. Mburidi	-	-	8	33
16. Kutabuluh Gugung	1	-	4	4
Kuta Buluh	11	-	199	220

Lanjutan Tabel 4.8

Kelurahan/Desa	Suntik	PIL	Kondom	Jumlah
(1)	(6)	(7)	(8)	(9)
1. Pola Tebu	18	9	-	57
2. Gunung Meriah	20	15	2	57
3. Negeri Jahe	17	5	1	75
4. Buah Raya	16	6	3	47
5. Bintang Meriah	14	10	-	48
6. Siabang Abang	21	14	4	47
7. Jinabun	8	3	-	37
8. Kutabuluh	69	32	7	165
9. Lau Buluh	21	9	-	63
10. Kuta Male	23	1	-	49
11. Ujung Deleng	48	3	1	91
12. Tanjung Merahe	12	-	-	18
13. Liang Merdeka	11	8	-	22
14. Rih Tengah	11	2	-	48
15. Mburidi	24	13	-	78
16. Kutabuluh Gugung	25	10	-	44
Kuta Buluh	358	140	18	946

Sumber : Dinas Pemberdayaan Perempuan dan Perlindungan Anak serta Pengendalian Penduduk dan Keluarga Bencana Kab. Karo

Tabel 4.9 Jumlah Rumah Ibadah menurut Desa/Kelurahan di Kecamatan Kuta Buluh, 2023

Kelurahan/Desa	Masjid	Langgar/ Mushola	Gereja Protestan	Gereja Katolik	Kuil	Vihara
(1)	(2)	(3)	(4)	(5)	(6)	(7)
1. Pola Tebu	-	-	1	1	-	-
2. Gunung Meriah	-	-	2	-	-	-
3. Negeri Jahe	1	-	2	1	-	-
4. Buah Raya	-	-	2	1	-	-
5. Bintang Meriah	1	-	3	-	1	-
6. Siabang Abang	1	-	3	-	-	-
7. Jinabun	1	-	4	1	-	-
8. Kutabuluh	2	-	6	-	-	-
9. Lau Buluh	1	-	3	1	-	-
10. Kuta Male	-	-	3	1	-	-
11. Ujung Deleng	1	-	2	1	-	-
12. Tanjung Merahe	-	-	2	-	-	-
13. Liang Merdeka	-	-	1	-	-	-
14. Rih Tengah	-	-	3	1	-	-
15. Mburidi	-	-	3	1	-	-
16. Kutabuluh Gugung	1	-	1	-	-	-
Kuta Buluh	9	-	41	9	1	-

Sumber : Badan Kesatuan Bangsa dan Politik Kabupaten Karo

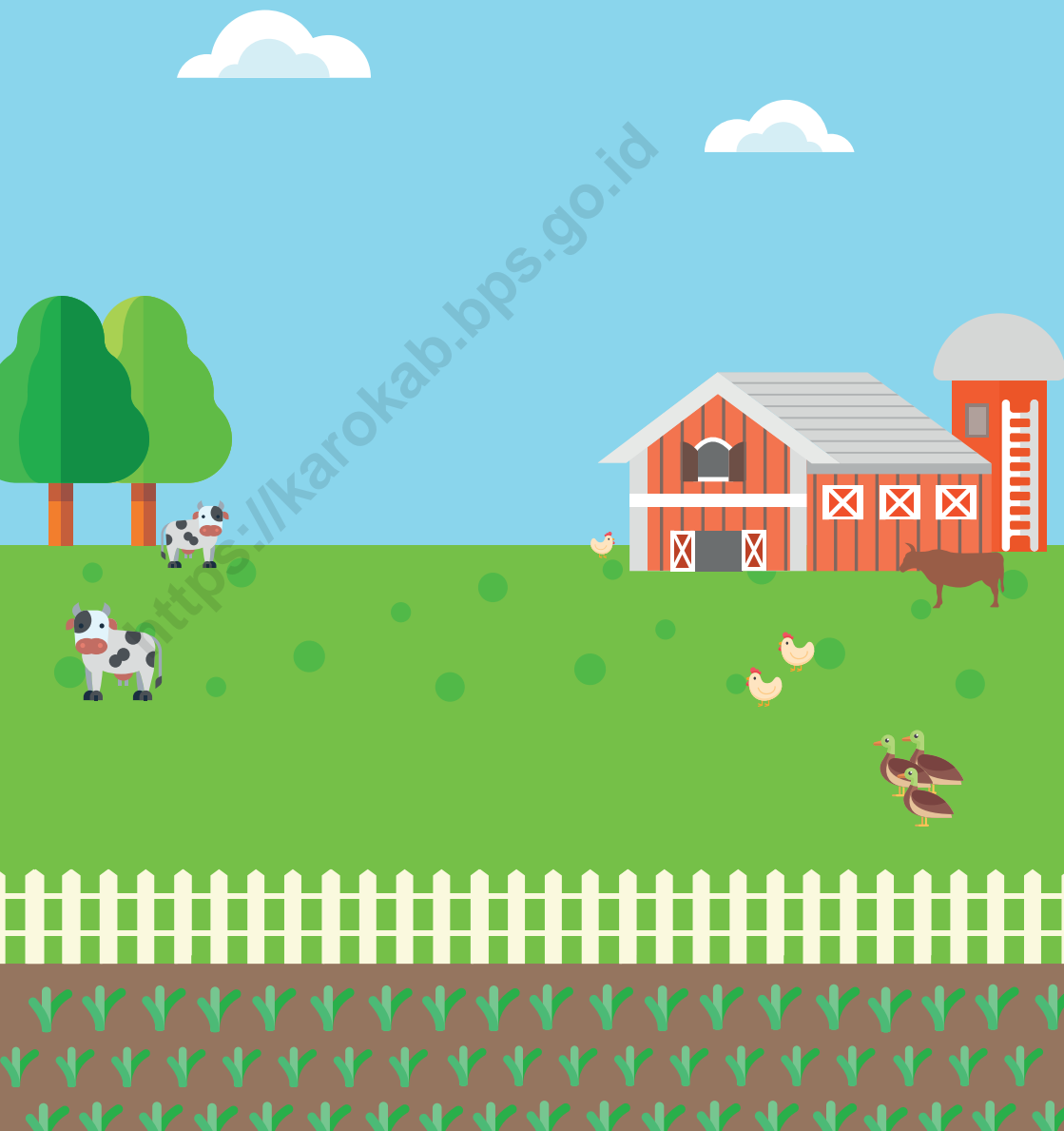

Tabel 5.1 Luas Panen Tanaman Sayuran Semusim Menurut Jenis Tanaman di Kecamatan Kuta Buluh (ha), 2022–2023

Jenis Tanaman Sayuran	2022	2023
(1)	(2)	(3)
Bawang Merah	10	1
Bawang putih	-	-
Bayam	-	-
Buncis	-	-
Cabai Rawit	91	75
Kacang Panjang	-	-
Kangkung	-	-
Kembang Kol	-	-
Kentang	-	-
Ketimun	-	-
Kubis	-	-
Labu Siam	-	-
Melon	-	-
Paprika	-	-
Petsai/Sawi	-	-
Semangka	-	-
Stroberi	-	-
Terung	-	-
Tomat	-	-
Wortel	-	-
Cabai Besar	-	-
Cabai Keriting	383	575

Sumber : Badan Pusat Statistik, Statistik Pertanian Hortikultura SPH-SBS

Tabel 5.2 **Produksi Tanaman Sayuran Semusim Menurut Jenis Tanaman di Kecamatan Kuta Buluh (kuintal), 2022–2023**

Jenis Tanaman Sayuran	2022	2023
(1)	(2)	(3)
Bawang Merah	1.800	200
Bawang putih	-	-
Bayam	-	-
Buncis	-	-
Cabai Rawit	9.590	5.755
Kacang Panjang	-	-
Kangkung	-	-
Kembang Kol	-	-
Kentang	-	-
Ketimun	-	-
Kubis	-	-
Labu Siam	-	-
Melon	-	-
Paprika	-	-
Petsai/Sawi	-	-
Semangka	-	-
Stroberi	-	-
Terung	-	-
Tomat	-	-
Wortel	-	-
Cabai Besar	-	-
Cabai Keriting	48.075	44.080

Sumber : Badan Pusat Statistik, Statistik Pertanian Hortikultura SPH-SBS

Tabel 5.3 Luas Panen Tanaman Biofarmaka Menurut Jenis Tanaman di Kecamatan Kuta Buluh (m²), 2022–2023

Jenis Tanaman	2022	2023
(1)	(2)	(3)
Jahe	-	5.000
Kapulaga	-	-
Keji Beling
Kencur	-	-
Kunyit	-	-
Laos/Lengkuas	-	-
Lempuyang	-	-
Lidah Buaya	-	-
Mahkota Dewa	-	-
Mengkudu	-	-
Sambiloto	-	-
Temuireng	-	-
Temukunci	-	-
Temulawak	-	-
Jeruk Nipis	-	-
Serai	-	-

Sumber : Badan Pusat Statistik, Statistik Pertanian Hortikultura SPH-TBF

Tabel 5.4 **Produksi Tanaman Biofarmaka Menurut Jenis Tanaman di Kecamatan Kuta Buluh (Kg), 2022–2023**

Jenis Tanaman	2022	2023
(1)	(2)	(3)
Jahe	-	7.500
Kapulaga	-	-
Keji Beling	-	-
Kencur	-	-
Kunyit	-	-
Laos/Lengkuas	-	-
Lempuyang	-	-
Lidah Buaya	-	-
Mahkota Dewa	-	-
Mengkudu	-	-
Sambiloto	-	-
Temuireng	-	-
Temukunci	-	-
Temulawak	-	-
Jeruk Nipis	-	-
Serai	-	-

Sumber : Badan Pusat Statistik, Statistik Pertanian Hortikultura SPH-TBF

Tabel 5.5 Luas Panen Tanaman Hias Menurut Jenis Tanaman di Kecamatan Kuta Buluh (m²), 2022–2023

Jenis Tanaman	2022	2023
(1)	(2)	(3)
Anggrek Potong	-	-
Krisan	-	-
Mawar	-	-
Sedap Malam	-	-
Herbras	-	-

Sumber : Badan Pusat Statistik, Statistik Pertanian Hortikultura SPH-TH

Tabel 5.6 **Produksi Tanaman Hias Menurut Jenis Tanaman di Kecamatan Kuta Buluh (tangkai), 2022–2023**

Jenis Tanaman	2022	2023
(1)	(2)	(3)
Anggrek Potong	-	-
Krisan	-	-
Mawar	-	-
Sedap Malam	-	-
Herbras	-	-

Sumber : Badan Pusat Statistik, Statistik Pertanian Hortikultura SPH-TH

Tabel 5.7 **Produksi Buah-Buahan Menurut Jenis Tanaman di Kecamatan Kuta Buluh (kuintal), 2022–2023**

Jenis Tanaman Buah-Buahan	2022	2023
(1)	(2)	(3)
Mangga	-	-
Durian	2 850	3.926
Jeruk Siam/Kepron	13 740	33.790
Pisang	77 800	34.015
Pepaya	-	-
Salak	7 435	4.520
Alpukat	2 155	4.300
Nanas	-	-

Sumber : Badan Pusat Statistik, Statistik Pertanian Hortikultura SPH-BST

Tabel 5.8 Luas Panen Tanaman Pangan menurut Jenis Tanaman di Kecamatan Kuta Buluh (ha), 2023

Jenis Tanaman	2023
(1)	(2)
Padi Sawah	10
Padi Ladang/Padi gogo	1130
Jagung	9925
Kedelai	-
Kacang Tanah	2
Kacang Hijau	-
Ubi Kayu	-
Ubi Jalar	-

Sumber : Dinas Pertanian Kabupaten Karo

Tabel 5.9 **Produksi Tanaman Pangan menurut Jenis Tanaman di Kecamatan Kuta Buluh (ha), 2023**

Jenis Tanaman	2023
(1)	(2)
Padi Sawah	440
Padi Ladang/Padi gogo	53.310
Jagung	679.360
Kedelai	-
Kacang Tanah	30
Kacang Hijau	-
Ubi Kayu	-
Ubi Jalar	-

Sumber : Dinas Pertanian Kabupaten Karo

Tabel 5.10 Luas Tanam Tanaman Perkebunan Menurut Jenis Tanaman di Kecamatan Kuta Buluh, 2023

Jenis Tanaman	Luas Areal (ha)			Jumlah
	Tanaman Belum Menghasilkan (TBM)	Tanaman Menghasilkan (TM)	Tanaman Tidak Menghasilkan (TTM)	
(1)	(2)	(3)	(4)	(5)
Lada	-	-	-	-
Vanili	-	4,00	-	4,00
Sere Wangi	-	-	-	-
Aren	54,00	52,00	-	106,00
Pinang	2,00	3,00	-	5,00
Kemiri	40,00	301,00	-	341,00
Kayu Manis	-	-	-	-
Cengkeh	-	74,00	-	74,00
Kopi Arabika	-	326,00	-	326,00
Kakao	-	134,00	-	134,00
Kelapa	-	39,50	-	39,50
Kelapa Sawit	-	-	-	-
Karet	-	-	-	-

Sumber : Dinas Pertanian Kabupaten Karo

Tabel 5.11 **Produksi Tanaman Perkebunan Menurut Jenis Tanaman di Kecamatan Kuta Buluh (kuintal), 2023**

Kelurahan/Desa	Jumlah Produksi
(1)	(5)
Lada	-
Vanili	36,0
Sere Wangi	-
Aren	775,0
Pinang	29,0
Kemiri	4.610,0
Kayu Manis	-
Cengkeh	700,4
Kopi Arabika	3.716,8
Kakao	1.015,4
Kelapa	390,6
Kelapa Sawit	-
Karet	-

Sumber : Dinas Pertanian Kabupaten Karo

Tabel 5.12 Populasi Ternak Menurut Jenis Ternak dan Desa/ Kelurahan di Kecamatan Kuta Buluh, 2023

Kelurahan/Desa	Jenis Ternak (Ekor)					
	Sapi/ Lembu	Kerbau	Kuda	Kambing/ Domba	Babi	Kelinci
(1)	(2)	(3)	(4)	(5)	(6)	(7)
1. Pola Tebu	60	11	-	36	18	-
2. Gunung Meriah	41	19	-	37	32	-
3. Negeri Jahe	61	-	-	150	95	-
4. Buah Raya	48	27	-	43	21	-
5. Bintang Meriah	60	12	-	35	5	-
6. Siabang Abang	167	25	-	15	9	-
7. Jinabun	12	21	-	32	24	-
8. Kutabuluh	19	7	-	27	23	-
9. Lau Buluh	28	14	-	34	12	-
10. Kuta Male	27	4	-	16	-	-
11. Ujung Deleng	8	5	-	3	12	-
12. Tanjung Merahe	-	-	-	15	23	-
13. Liang Merdeka	229	3	-	108	39	19
14. Rih Tengah	-	-	-	-	12	-
15. Mburidi	8	13	-	12	13	-
16. Kutabuluh Gugung	11	-	-	48	36	-
Kuta Buluh	779	161	-	611	374	19

Sumber : Dinas Pertanian Kabupaten Karo

Tabel 5.13 Populasi Unggas Menurut Jenis Ternak dan Desa/ Kelurahan di Kecamatan Kuta Buluh, 2023

Kelurahan/Desa	Jenis Unggas (Ekor)			Jumlah
	Ayam Kampung	itik	Itik Manila	
(1)	(2)	(3)	(4)	(5)
1. Pola Tebu	350	-	-	350
2. Gunung Meriah	642	-	-	642
3. Negeri Jahe	1.205	32	-	1.237
4. Buah Raya	976	-	-	976
5. Bintang Meriah	1.520	49	21	1.590
6. Siabang Abang	1.220	34	-	1.254
7. Jinabun	1.130	65	25	1.220
8. Kutabuluh	1.231	79	32	1.342
9. Lau Buluh	970	42	-	1.012
10. Kuta Male	897	62	-	959
11. Ujung Deleng	423	27	-	450
12. Tanjung Merahe	540	-	-	540
13. Liang Merdeka	761	-	-	761
14. Rih Tengah	789	-	-	789
15. Mburidi	698	231	34	963
16. Kutabuluh Gugung	467	-	12	479
Kuta Buluh	13.819	621	124	14.564

Sumber : Dinas Pertanian Kabupaten Karo

Tabel 5.14 **Produksi Ikan Menurut Jenis Ikan dan Desa/Kelurahan (Ton) di Kecamatan Kuta Buluh, 2023**

Kelurahan/Desa	Ikan Laut	Ikan Tawar	Jumlah
(1)	(2)	(3)	(4)
1. Pola Tebu	-	-	-
2. Gunung Meriah	-	-	-
3. Negeri Jahe	-	-	-
4. Buah Raya	-	-	-
5. Bintang Meriah	-	-	-
6. Siabang Abang	-	-	-
7. Jinabun	-	-	-
8. Kutabuluh	-	-	-
9. Lau Buluh	-	-	-
10. Kuta Male	-	-	-
11. Ujung Deleng	-	-	-
12. Tanjung Merahe	-	-	-
13. Liang Merdeka	-	-	-
14. Rih Tengah	-	-	-
15. Mburidi	-	-	-
16. Kutabuluh Gugung	-	-	-
Kuta Buluh	-	-	-

Sumber : Dinas Ketahanan Pangan Dan Perikanan Kabupaten Karo

6 PARIWISATA DAN SANITASI



Tabel 6.1 Jumlah Penyediaan Pelayanan Pengolahan Air Limbah Domestik Di Kecamatan Kuta Buluh (unit rumah), 2023

Kelurahan/Desa	Target Total	Tanpa Akses	Akses Dasar
(1)	(2)	(3)	(4)
1. Pola Tebu	311	153	158
2. Gunung Meriah	161	73	88
3. Negeri Jahe	185	65	120
4. Buah Raya	374	130	244
5. Bintang Meriah	440	170	270
6. Siabang Abang	329	208	121
7. Jinabun	191	110	81
8. Kutabuluh	228	148	80
9. Lau Buluh	183	75	108
10. Kuta Male	145	82	63
11. Ujung Deleng	176	121	55
12. Tanjung Merahe	123	64	59
13. Liang Merdeka	760	271	489
14. Rih Tengah	57	36	21
15. Mburidi	190	54	136
16. Kutabuluh Gugung	158	37	121
Kuta Buluh	4.011	1.797	2.214

Sumber : Dinas Pekerjaan Umum dan Tata Ruang Kab. Karo

Lanjutan Tabel 6.1

Kelurahan/Desa	Akses Layak	Akses Aman SPALD-S	Akses Aman SPALD-T
(1)	(5)	(6)	(7)
1. Pola Tebu	-	-	-
2. Gunung Meriah	-	-	-
3. Negeri Jahe	-	-	-
4. Buah Raya	-	-	-
5. Bintang Meriah	-	-	-
6. Siabang Abang	-	-	-
7. Jinabun	-	-	-
8. Kutabuluh	-	-	-
9. Lau Buluh	-	-	-
10. Kuta Male	-	-	-
11. Ujung Deleng	-	-	-
12. Tanjung Merahe	-	-	-
13. Liang Merdeka	-	-	-
14. Rih Tengah	-	-	-
15. Mburidi	-	-	-
16. Kutabuluh Gugung	-	-	-
Kuta Buluh	-	-	-

Sumber : Dinas Pekerjaan Umum dan Tata Ruang Kab. Karo

Tabel 6.2 Jumlah Pemenuhan Kebutuhan Pokok Air Minum Sehari-hari di Kecamatan Kuta Buluh (unit rumah), 2023

Kelurahan/Desa	Target Total	Terlayani Jaringan Perpipaan	Terlayani	Belum terlayani
(1)	(2)	(3)	(4)	(5)
1. Pola Tebu	311	-	-	311
2. Gunung Meriah	161	121	-	40
3. Negeri Jahe	185	120	-	65
4. Buah Raya	374	237	-	137
5. Bintang Meriah	440	110	-	330
6. Siabang Abang	329	15	-	314
7. Jinabun	191	162	-	29
8. Kutabuluh	228	172	-	56
9. Lau Buluh	183	183	-	0
10. Kuta Male	145	34	-	111
11. Ujung Deleng	176	79	-	97
12. Tanjung Merahe	123	-	-	123
13. Liang Merdeka	760	526	-	234
14. Rih Tengah	57	-	-	57
15. Mburidi	190	90	-	100
16. Kutabuluh Gugung	158	70	-	88
Kuta Buluh	4.011	1.919	-	2.092

Sumber : Dinas Pekerjaan Umum dan Tata Ruang Kab. Karo

Tabel 6.3 Jumlah pelanggan PDAM Tirta Malem Per Klasifikasi Tarif di Kecamatan Kuta Buluh, 2023

Jenis Jembatan	Jumlah
(1)	(2)
Industri Kecil (IN)	-
Instansi Pemerintah/ABRI (IP)	7
Instansi Pemerintah/ABRI (IP1)	-
Niaga Besar (NB)	6
Niaga Kecil (NK)	11
Rumah Tangga (RT)	-
Rumah Tangga 2 (RT-B)	508
Sosial Khusus (SK)	4
Sosial Umum (SU)	-
Jumlah	536

Sumber : Perumda Air Minum Tirta malem Kabupaten Karo

Tabel 6.4 Jumlah Pelanggan PDAM Tirta Malem Menurut Desa/ Kelurahan di Kecamatan Kuta Buluh, 2023

Kelurahan/Desa	Target Total
(1)	(2)
1. Pola Tebu	-
2. Gunung Meriah	-
3. Negeri Jahe	-
4. Buah Raya	-
5. Bintang Meriah	-
6. Siabang Abang	121
7. Jinabun	-
8. Kutabuluh	415
9. Lau Buluh	-
10. Kuta Male	-
11. Ujung Deleng	-
12. Tanjung Merahe	-
13. Liang Merdeka	-
14. Rih Tengah	-
15. Mburidi	-
16. Kutabuluh Gugung	-
Kuta Buluh	536

Sumber : Sumber : Perumda Air Minum Tirta malem Kabupaten Karo

7

KEUANGAN DAN KOPERASI



Tabel 7.1 Besarnya Pokok Penetapan dan Realisasi Pajak Bumi dan Bangunan (PBB) Menurut Desa/Kelurahan, 2023

Kelurahan / Desa	Pokok Penetapan (Rp)	Realisasi (Rp)	Persentase Realisasi
(1)	(2)	(3)	(4)
1. Pola Tebu	2.834.348	2.868.348	101.20%
2. Gunung Meriah	5.207.335	5.173.335	99.35%
3. Negeri Jahe	2.683.259	2.766.449	103.10%
4. Buah Raya	3.562.446	3.562.446	100.00%
5. Bintang Meriah	12.512.275	7.155.465	57.19%
6. Siabang Abang	2.697.038	1.591.780	59.02%
7. Jinabun	3.978.735	4.073.714	102.39%
8. Kutabuluh	14.854.331	9.520.982	64.10%
9. Lau Buluh	3.805.517	4.104.587	107.86%
10. Kuta Male	2.438.381	2.438.381	100.00%
11. Ujung Deleng	4.024.720	4.024.720	100.00%
12. Tanjung Merahe	3.601.450	3.601.450	100.00%
13. Liang Merdeka	1.246.850	1.246.850	100.00%
14. Rih Tengah	1.823.505	2.241.005	122.90%
15. Mburidi	3.251.070	3.285.070	101.05%
16. Kutabuluh Gugung	3.189.049	3.219.049	100.94%
Kutabuluh	71.710.309	60.873.631	84,89

Sumber : Badan Pendapatan Daerah Kabupaten Karo

Tabel 7.2 **Nilai Investasi dan Realisasi Investasi PMDN/PMA di Kecamatan Kutabuluh, 2023**

Jenis Koperasi	Jumlah Koperasi
(1)	(2)
PMDN (Penanaman Modal Dalam Negeri)	
- Jumlah Investor	2
- Nilai Investasi (Rupiah)	11,380,063,228
- Nilai Realisasi Investasi (Rupiah)	10,060,997,428
PMA (Penanaman Modal Asing)	
- Jumlah Investor	1
- Nilai Investasi (Rupiah)	2,804,606,618,591
- Nilai Realisasi Investasi (Rupiah)	12,382,878,168

Sumber : Dinas Penanaman Modal dan PTSP Kabupaten Karo

Tabel 7.3 Jumlah Usaha Mikro Kecil dan Menengah (UMKM) menurut Sektor Usaha di Kecamatan Kutabuluh, 2023

Jenis Koperasi	Jumlah Anggota
(1)	(2)
Kuliner	32
Fashion	16
Warung Sembako	68
Agrobisnis	59
Otomotif	3
Teknologi Internet	3
Kutabuluh	181

Sumber : Dinas Ketenagakerjaan, Koperasi Dan Usaha Kecil Menengah Kabupaten Karo

DAFTAR PUSTAKA

- Direktorat jenderal Hortikultura & Badan Pusat Statistik. 2022. *Pedoman Statistik pertanian Hortikultura (SPH)*. Jakarta:Kementrian Pertanian.
- Direktorat Statistik ketahanan Sosial.2021. *Buku 3:Konsep dan Defenisi Podes 2021*. Jakarta: Badan Pusat Statistik.

<https://karokab.bps.go.id>

ST 2023
SENSUS PERTANIAN

BerAKHLAK

Berorientasi Pelayanan Akuntabel Kompeten
Harmonis Loyal Adaptif Kolaboratif

bangga
melayani
bangsa

DATA

MENCERDASKAN BANGSA



BADAN PUSAT STATISTIK KABUPATEN KARO

Jl. Jamin Ginting No 112A, Raya, Berastagi -22152

Telp : (0628) 92675, Fax : (0628) 92851

Homepage : <http://karokab.bps.go.id> Email : bps1211@bps.go.id

ISSN 2962-6196

