

Katalog BPS : 1101002.6203171

STATISTIK DAERAH KECAMATAN PASAK TALAWANG 2014



BADAN PUSAT STATISTIK KABUPATEN KAPUAS

<https://pubuaskab.bps.go.id>

STATISTIK DAERAH
KECAMATAN PASAK TALAWANG
2014

STATISTIK DAERAH KECAMATAN PASAK TALAWANG 2014

ISSN :
No. Publikasi : 62036.1436
Katalog BPS : 1101002.6203171
Ukuran Buku : 17,6 cm x 25 cm
Jumlah Halaman : 16 halaman

Naskah:

KSK Pasak Talawang (Ana Anggraeni Puspasari S.Si)

Badan Pusat Statistik Kabupaten Kapuas

Gambar Kulit:

Seksi Integrasi Pengolahan dan Diseminasi Statistik

Badan Pusat Statistik Kabupaten Kapuas

Diterbitkan Oleh:

Badan Pusat Statistik Kabupaten Kapuas

Boleh dikutip dengan menyebut sumbernya



KATA PENGANTAR



Publikasi Statistik Daerah Kecamatan Pasak Talawang 2014 diterbitkan oleh Badan Pusat Statistik Kabupaten Kapuas berisi data dan informasi terpilih seputar Pasak Talawang yang dianalisis secara sederhana untuk membantu pengguna data memahami perkembangan pembangunan serta potensi yang ada di Pasak Talawang.

Publikasi Statistik Daerah Kecamatan Pasak Talawang 2014 diterbitkan untuk melengkapi publikasi-publikasi statistik yang sudah terbit secara rutin setiap tahun, dengan lebih menekankan kepada analisis.

Materi yang disajikan dalam Statistik Daerah Kecamatan Pasak Talawang 2014 memuat berbagai informasi/indikator terpilih yang terkait dengan pembangunan di berbagai sektor di Kecamatan Pasak Talawang dan diharapkan dapat menjadi bahan rujukan/kajian dalam perencanaan dan evaluasi kegiatan pembangunan.

Kritik dan saran konstruktif dari berbagai pihak kami harapkan untuk penyempurnaan penerbitan mendatang. Semoga publikasi ini mampu memenuhi tuntutan kebutuhan data statistik, baik oleh instansi/dinas pemerintahan, swasta, kalangan akademisi maupun masyarakat luas.

Kuala Kapuas, Desember 2014

Kepala Badan Pusat Statistik
Kabupaten Kapuas,

Agie, M.Hum



DAFTAR ISI

Geografi	1	Ekonomi	6
Pemerintahan	2	Pertanian	7
Penduduk	3	Transportasi dan Komunikasi	8
Pendidikan	4	Lingkungan Hidup dan Perumahan	9
Kesehatan	5	Perbandingan Regional	10

GEOGRAFI



Luas wilayah Pasak Talawang sebesar 673 Km² mencapai 4,58 persen dari wilayah Kapuas, yang memiliki wilayah perairan berupa sungai dan hamparan yang berbukit-bukit.

Kecamatan Pasak Talawang merupakan salah satu kecamatan di Kapuas, dimana luasnya adalah 4,48 persen dari luas wilayah Kabupaten Kapuas dan kawasannya merupakan daerah non pasang surut (umumnya mempunyai potensi lahan perkebunan karet, perkebunan sawit dan pertambangan). Sebagian besar kawasannya merupakan daerah hamparan yang berbukit-bukit dengan ketinggian 87 m – 90 m diatas permukaan air laut.

Kecamatan Pasak Talawang terbagi menjadi 10 desa dimana desa-desa tersebut berada di pinggiran kawasan Hutan yang membentang dari desa Dandang diselatan hingga desa Tumbang Tukun di utara.

Kecamatan Pasak Talawang sendiri berbatasan dengan Kecamatan Kapuas Tengah disebelah Selatan dan Timur, Kabupaten Gunung Mas disebelah Barat dan Kabupaten Murung Raya dan Kecamatan Kapuas Hulu disebelah Utara.

**** Tahukah Anda*

Sebagian Besar wilayah Pasak Talawang berada di pinggiran sungai

PETA KECAMATAN PASAK TALAWANG

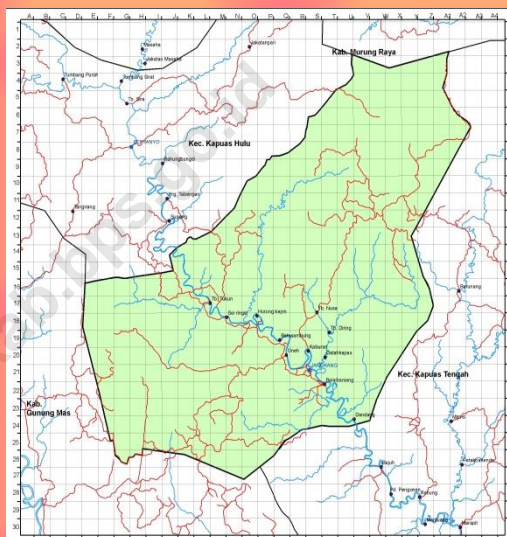

LUAS WILAYAH KECAMATAN DIRINCI MENURUT DESA

Desa	Luas (Km ²)	% Terhadap Luas Kecamatan
Dandang	65	9,66
Balai Panjang	78	11,59
Jangkang	161	23,92
Kaburan	12	1,78
Sei Ringin	47	6,99
Hurung Kampin	20	2,97
Tumbang Tukun	97	14,41
Tumbang Diring	86	12,78
Batu Sambung	30	4,46
Tumbang Nusa	77	11,44

Sumber : Kapuas Dalam Angka 2014

2

PEMERINTAHAN

Kecamatan Pasak Talawang terbentuk pada tahun 2009

Kecamatan Pasak Talawang merupakan kecamatan Pemekaran dari Kecamatan Kapuas Tengah. Hingga tahun 2013 jumlah desa di Pasak Talawang sebanyak 10 desa

Aparat Pemerintahan Desa

Desa	Pamong Desa	RW/RK	RT
Dandang	17	-	4
Balai Banjang	14	-	2
Jangkang	21	-	7
Kaburan	10	-	2
Sei Ringin	14	-	2
Hurung Kampin	9	-	2
Tumbang Tukun	10	-	3
Tumbang Diring	14	-	2
Batu Sambung	9	-	2
Tumbang Tukun	17	-	3

Sumber: Pasak Talawang Dalam Angka 2014

DESA DIRINCI MENURUT KATEGORI DESA

Desa	Kategori Desa		
	Swadaya	Swakarya	Swasembada
Dandang	-	√	-
Balai Banjang	-	√	-
Jangkang	-	√	-
Kaburan	√	-	-
Sei Ringin	-	√	-
Hurung Kampin	√	-	-
Tumbang Tukun	-	√	-
Tumbang Diring	-	√	-
Batu Sambung	-	√	-
Tumbang Nusa	-	√	-

Sumber : Pasak Talawang Dalam Angka 2014

Kecamatan Pasak Talawang merupakan pemekaran dari kecamatan Kapuas Tengah pada tahun 2009 yang terdiri dari 10 desa dengan 27 Rukun Tetangga (RT/SLS)

Jumlah aparat/pamong desa di Kecamatan Pasak Talawang untuk tahun 2014 adalah sebanyak 135 orang, sedangkan jumlah pegawai di instansi/dinas yang bertugas di kecamatan sebanyak 4 orang.

Sebagain besar desa di kecamatan Pasak talawang masih berada dalam kategori desa Swakarya, belum mengalami perubahan dibanding tahun sebelumnya yang artinya desa tersebut masih belum banyak mempunyai sarana dan prasarana untuk mengembangkan serta memanfaatkan potensi fisik dan non fisik yang dimiliki desa tersebut, karena minimnya pembangunan infrastruktur.

KANTOR KECAMATAN PASAK TALAWANG



PENDUDUK

Perubahan penduduk di Pasak Talawang sangat dinamis

Sex Ratio Kabupaten Kapuas dari tahun 2007 sampai 2009 selalu di atas 100 yang menunjukkan penduduk laki-laki lebih banyak dari penduduk perempuan.



Komposisi penduduk Kabupaten Kapuas didominasi oleh penduduk muda/dewasa. Hal menarik yang dapat diamati pada piramida penduduk adalah kelompok penduduk usia 0-4 tahun jumlahnya lebih kecil dibanding kelompok usia 5-9 tahun. Ini artinya pemerintah berhasil mempertahankan tingkat pertumbuhan yang rendah atau lebih rendah dibanding sebelumnya.

Jumlah penduduk Kecamatan Pasak Talawang sebanyak 6.185 jiwa pada tahun 2013. Angka ini meningkat dari tahun 2012 yang berjumlah 6.125 jiwa dengan tingkat pertumbuhan 8,91 persen. Ini disebabkan migrasi penduduk masuk ke kecamatan Pasak Talawang bertambah dikarenakan ada beberapa faktor seperti pekerjaan, dimana semakin banyaknya perusahaan kelapa sawit yang beroperasi di kecamatan ini, adapun migrasi keluar sebagian besar dikarenakan anak-anak usia sekolah yang menempuh pendidikan SLTA atau di atasnya.

Secara umum jumlah penduduk laki-laki lebih banyak dibandingkan jumlah penduduk perempuan. Hal ini dapat ditunjukkan oleh sex ratio yang nilainya lebih besar dari 100. Pada tahun 2013, untuk setiap 100 penduduk perempuan terdapat 109,31 penduduk laki-laki.

JUMLAH PENDUDUK

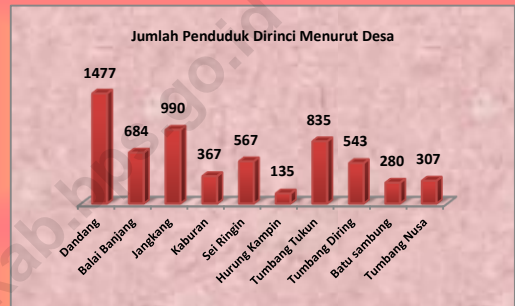

Sumber : Pasak Talawang Dalam Angka 2014

PERBANDINGAN PENDUDUK LAKI-LAKI DAN WANITA

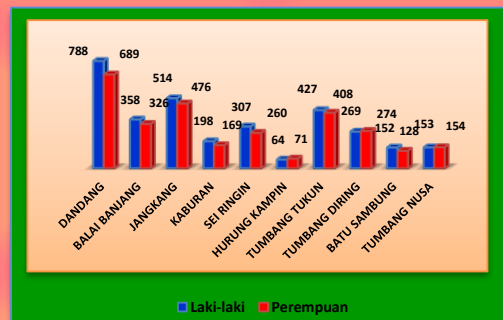

Sumber : Pasak Talawang Dalam Angka 2014

*** *Tahukah Anda*

Dari tahun 2012 ke 2013 pertumbuhan penduduk Pasak Talawang mengalami pertumbuhan sebesar 0,98 persen

4

PENDIDIKAN

Kemampuan baca Tulis masyarakat Pasak Talawang cukup Tinggi

Hampir 75 persen penduduk Pasak talawang yang berusia 5 tahun keatas telah mengenyam pendidikan dan paling tidak telah lulus dari sekolah dasar.

Banyak Sekolah Dirinci Menurut Desa

Desa	TK	SD	SMP	SMA	SMK
(1)	(2)	(3)	(4)	(5)	(6)
Dandang	1	2	-	-	-
Balai Banjang	1	1	-	-	-
Jangkang	1	2	1	-	-
Kaburan	-	1	-	-	-
Sei Ringin	1	1	1	-	1
Hurung Kampin	-	1	-	-	-
Tumbang Tukun	1	1	-	-	-
Tumbang Diring	-	1	1	-	-
Batu Sambung	-	1	-	-	-
Tumbang Nusa	-	1	-	-	-

Sumber : Pasak Talawang Dalam Angka 2014



Hampir 75 persen dari penduduk yang berusia diatas 5 tahun telah lulus dari pendidikan sekolah dasar, dan dapat dipastikan mereka lepas dari buta huruf, sedangkan untuk masyarakat yang tidak / belum menamatkan sekolah dasar disebabkan daerah-daerah yang jauh dari ibukota kecamatan atau dusun-dusun yang belum mempunyai bangunan sekolah

Capaian di bidang pendidikan terkait erat dengan ketersediaan fasilitas pendidikan. Dimana disetiap desa telah mempunyai bangunan Sekolah Dasar. Namun untuk bangunan TK, SMP dan SMK belum semua desa ada. Bahkan untuk Fasilitas SMA sama sekali belum ada, sehingga masyarakat terpaksa harus ke kacamatan tetangga atau ke ibukota kabupaten untuk melanjutkan ke jenjang SMA.

Sedangkan ketersediaan tenaga pengajar yang masih minim terutama di sekolah yang jauh dari ibukota kecamatan, ini secara langsung mempengaruhi kegiatan belajar mengajar siswa.



KESEHATAN

Pelayanan kesehatan di daerah pedesaan masih kurang optimal disebabkan fasilitas dan tenaga kesehatan yang kurang memadai



Pelayanan kesehatan di desa-desa yang berada di Kecamatan Pasak Talawang sebagian besar masih sangat minim. Selain keterbatasan ketersediaan fasilitas penunjang kesehatan, hal tersebut juga dikarenakan kondisi geografis, sarana dan prasarana yang digunakan untuk mencapai desa-desa tersebut masih sangat sulit.

Jumlah dukun bayi yang jauh lebih banyak daripada tenaga kesehatan menggambarkan bahwa sampai dengan tahun 2014 tingkat pertolongan kelahiran secara tradisional masih sangat tinggi di Kecamatan Pasak Talawang. Disamping jumlah tenaga kesehatan yang masih sangat sedikit, faktor penyebab lain yang mungkin ialah kurang familiarnya masyarakat dengan cara pengobatan modern dan rendahnya pengetahuan masyarakat mengenai keamanan kesehatan yang yang dapat diperoleh melalui jalan medis. Perbandingan antara jumlah tenaga medis pemerintah dan tenaga penolong kesehatan masyarakat tradisional dapat dilihat pada tabel di samping.

Fasilitas Kesehatan di Kecamatan Pasak Talawang



Sumber : Pasak Talawang Dalam Angka 2014

Tenaga Kesehatan yang Menetap Di Desa

Desa	Dokter	Dokter Gigi	Bidan	Ten. Kes. Lain	Dukun Bayi
Dandang	-	-	1	1	5
Balai Banjang	-	-	-	-	2
Jangkang	-	1	2	10	2
Kaburan	-	-	1	-	1
Sei Ringin	-	-	1	1	2
Hurung Kampin	-	-	-	-	1
Tumbang Tukun	-	-	-	1	-
Tumbang Diring	-	-	-	-	2
Batu Sambung	-	-	-	-	2
Tumbang Nusa	-	-	-	-	3

Sumber : Pasak Talawang Dalam Angka 2014



EKONOMI

Perekonomian Pasak Talawang lebih bergantung kepada daerah sekitarnya..

Perkebunan merupakan faktor penunjang perekonomian Pasak Talawang

SARANA PEREKONOMIAN

Desa	Pasar Permanen / Semi permanen	Pasar Tanpa Bangunan	Toko/Warung kelon tong	Warung /Kedai	Penginapan
Dandang	-	2	9	5	-
Balai Banjang	-	2	8	-	-
Jangkang	-	2	30	5	3
Kaburan	-	1	-	3	-
Sei Ringin	-	1	16	-	-
Hurung Kampin	-	-	4	-	-
Tumbang Tukun	-	1	14	-	-
Tumbang Diring	-	1	10	-	-
Batu Sambung	-	-	3	-	-
Tumbang Nusa	-	-	3	-	-

Sumber : Pasak Talawang Dalam Angka 2014



Di sektor ekonomi, bisa di katakan bahwa perekonomian Pasak Talawang sangat bergantung dari daerah sekitarnya seperti Kecamatan Kapuas Tengah ataupun Kabupaten Gunung Mas. ini dikarenakan kurangnya sarana penunjang seperti pertokoan serta akses yang kurang menuju ibukota kecamatan, pusat perekonomian masyarakat berada di ibukota kecamatan (desa Jangkang).

Sedangkan di sektor perdagangan, masih belum terjadi pertumbuhan yang mencolok, kebanyakan arus barang berasal dari kapuas Tengah.

Sekarang sudah ada beberapa perusahaan pertambangan dan perkebunan sawit yang berada di Pasak Talawang, dimana secara langsung dan tidak langsung perusahaan-perusahaan tersebut memberikan nilai tambah kepada perekonomian masyarakat.

PERTANIAN

Perkebunan Karet merupakan sektor andalan Masyarakat Pasak Talawang



Produksi Sektor Pertanian khususnya padi masih sangat kurang, ini disebabkan geografis Pasak talawang yang merupakan dataran tinggi, sehingga Cuma padi gunung (ladang) yang masih bisa di garap. Dari sisi produktivitas padi gunung (ladang) kurang unggul dibandingkan padi yang di tanam di areal persawahan, inilah yang menyebabkan masyarakat kurang begitu melirik pertanian padi didaerah ini, mereka umumnya lebih memilih sektor pertambangan tradisional untuk memenuhi kebutuhannya.

Namun dari sektor perkebunan terutama karet lebih baik dari sektor pertanian padi dan palawija, hampir di semua desa terdapat perkebunan karet milik masyarakat, tetapi kebanyakan masyarakat dalam melakukan penjualan hasil mereka masih mengandalkan pengumpul baik dari dalam atau dari luar daerah, masih belum mempunyai wadah (koperasi) untuk menyalurkan hasil karet mereka di desa maupun di kecamatan.

KOMODITI PERTANIAN

Desa	Potensi Pertanian
Dandang	Padi, Karet, Rotan
Balai Banjarang	Padi, Karet
Jangkang	Karet
Kaburan	Karet
Sei Ringin	Padi, Karet, Rotan
Hurung Kampin	Karet
Tumbang Tukun	Padi, Karet, Rotan
Tumbang Diring	Padi, Karet,
Batu Sambung	-
Tumbang Nusa	-

Sumber: Pasak Talawang Dalam Angka 2014

Jumlah Rumah Tangga Usaha Pertanian Menurut Subsektor/ Komoditas Strategis

Desa	Rumah Tangga Pertanian Subsektor ST2013					
	Tanam Pangan	Hortikultura	Perkebunan	Peternakan	Perikanan	Kehutanan
Dandang	51	69	89	60	8	29
Balai Banjarang	74	-	74	44	15	3
Jangkang	15	15	57	14	9	19
Kaburan	7	-	52	30	-	-
Sei Ringin	58	-	158	12	-	1
Hurung Kampin	19	-	19	10	8	-
Tumbang Tukun	38	22	47	30	-	4
Tumbang Diring	56	-	116	67	-	3
Batu Sambung	-	-	-	-	-	-
Tumbang Nusa	-	-	-	-	-	-
Jumlah	318	106	612	267	40	59

Sumber : ST2013



TRANSPORTASI DAN KOMUNIKASI

Transportasi air masih menjadi andalan masyarakat

Masyarakat masih terkendala dari segi komunikasi disebabkan oleh kurangnya fasilitas pendukung teknologi informasi

AKSES TRANSPORTASI

Desa	Lalu Lintas	Jenis Jalan Terluas Desa
Dandang	Darat & Air	Semen
Balai Banjang	Darat & Air	Semen
Jangkang	Darat & Air	Semen
Kaburan	Darat & Air	Semen
Sei Ringin	Darat & Air	Tanah Diperkeras
Hurung Kampin	Darat & Air	Semen
Tumbang Tukun	Darat & Air	Semen
Tumbang Diring	Darat & Air	Tanah Diperkeras
Batu Sambung	Darat & Air	Tanah Diperkeras
Tumbang Nusa	Darat & Air	Tanah Diperkeras

Sumber : Pasak Talawang Dalam Angka 2014

Jalan sebagai sarana penunjang transportasi memiliki peran penting khususnya untuk transportasi darat. Seiring dengan adanya proyek pemerintah menghubungkan jalur darat antar kecamatan, membuat warga mengalami kemudahan khususnya untuk transportasi darat.

Namun jalur transportasi sungai masih menjadi andalan terutama bagi masyarakat pasak talawang untuk menghubungkan mereka dengan kecamatan tetangga.

FASILITAS KOMUNIKASI

Desa	Wartel	BTS/ Menara Telepon	Sinyal Handphone
Dandang	-	-	Tidak Ada
Balai Banjang	-	-	Tidak Ada
Jangkang	-	-	Lemah
Kaburan	-	-	Lemah
Sei Ringin	-	-	Lemah
Hurung Kampin	-	-	Tidak Ada
Tumbang Tukun	-	-	Tidak Ada
Tumbang Diring	-	-	Tidak Ada
Batu Sambung	-	-	Tidak Ada
Tumbang Nusa	-	-	Tidak Ada

Sumber : Pasak Talawang Dalam angka 2014

Di sektor komunikasi, secara umum terdapat perkembangan yang positif khususnya akses penduduk terhadap Teknologi Informasi dan Komunikasi (TIK). Selama periode 2007 sampai 2013 telah terjadi peningkatan jumlah pengguna telepon seluler meskipun sinyal telepon yang sangat lemah karena tidak adanya menara BTS di kecamatan ini. Sedangkan teknologi informasi seperti internet masih sama sekali tidak ada, sehingga masyarakat sangat sulit untuk mendapatkan informasi dari internet.

LINGKUNGAN HIDUP DAN PERUMAHAN

Sungai Kapuas berperan penting untuk menunjang kehidupan sehari-hari masyarakat



Hampir sebagian besar tempat tinggal penduduk Pasak Talawang berada di pinggir/ bantaran sungai, aktivitas mandi, mencuci dan buang air besar hingga memasak masih bergantung dengan sungai kapuas. Hingga sekarang pun tidak sedikit warga yang memanfaatkannya sebagai air minum, namun disamping itu tidak sedikit juga warga yang melakukan penambangan emas disungai tersebut sehingga limbahnya mencemarkan sungai kapuas sendiri dan apabila ini tidak dihentikan (dicarikan solusi) akan berdampak pada masyarakat.

Sebagai penerangan, sebagian besar masyarakat masih mengandalkan listrik non PLN, Begitu pula dengan sarana air bersih hanya mengandalkan sungai kapuas untuk memenuhi kebutuhan mereka sehari-hari.

Untuk bahan bakar memasak masih tergantung dengan kayu bakar, karena persediaan kayu yang banyak sehingga masyarakat cukup mencarinya di hutan atau kebun mereka untuk memasak.

Desa	Jumlah Bangunan Rumah di Bantaran Sungai	Jumlah Keluarga di Bantaran Sungai
Dandang	86	80
Balai Panjang	29	29
Jangkang	148	150
Kaburan	57	8
Sei Ringin	30	55
Hurung Kampin	12	2
Tumbang Tukun	75	78
Tumbang Diring	54	56
Batu Sambung	11	15
Tumbang Nusa	35	35

BANGUNAN RUMAH DI BANTARAN SUNGAI

Sumber : Pasak Talawang Dalam Angka 2014

PENGGUNA LISTRIK PLN, PDAM DAN BAHAN BAKAR MEMASAK

Desa	Listrik Non PLN	PDAM	Bahan Bakar Memasak
Dandang	353	-	Minyak Tanah
Balai Panjang	98	-	Minyak Tanah
Jangkang	300	-	Minyak Tanah
Kaburan	160	-	Kayu Bakar
Sei Ringin	198	-	Kayu Bakar
Hurung Kampin	27	-	Kayu Bakar
Tumbang Tukun	130	-	Kayu Bakar
Tumbang Diring	139	-	Kayu Bakar
Batu Sambung	79	-	Kayu Bakar
Tumbang Nusa	52	-	Kayu Bakar

Sumber : Pasak Talawang Dalam Angka 2014

10

PERBANDINGAN REGIONAL

Pembangunan Pasak Talawang masih minim

Pasak Talawang merupakan kecamatan baru sehingga masih dalam tahap pembangunan

Dengan Luas wilayah 673 km², serta berpenduduk 6.185 jiwa. Luas wilayah dan jumlah penduduk Pasak Talawang lebih kecil dibandingkan kecamatan sekitarnya seperti Kapuas Tengah dan Kapuas Hulu.

Dari sektor ekonomi, perekonomian Pasak Talawang kurang menggeliat dibandingkan kecamatan sekitarnya, ini bisa dilihat dari jumlah toko dan warung yang hanya 110 buah sedangkan di Kapuas Tengah hampir 400 buah, sedangkan penginapan di Pasak Talawang berjumlah 3 buah dibandingkan Kapuas Tengah ada 11 buah dan Timpah ada 2 buah, memang dari segi ekonomi masih sangat tertinggal dibandingkan kecamatan sekitarnya, ini dikarenakan Pasak Talawang merupakan kecamatan pemekaran.

Namun dari segi harga-harga tidak begitu berbeda dengan kecamatan kapuas tengah dan Timpah, memang harga-harga di daerah ini jauh lebih tinggi dibandingkan dengan kecamatan di sekitar ibukota kabupaten, ini disebabkan faktor transportasi, infrastruktur serta kondisi geografis.

PERBANDINGAN JUMLAH PENDUDUK DI 3 KECAMATAN

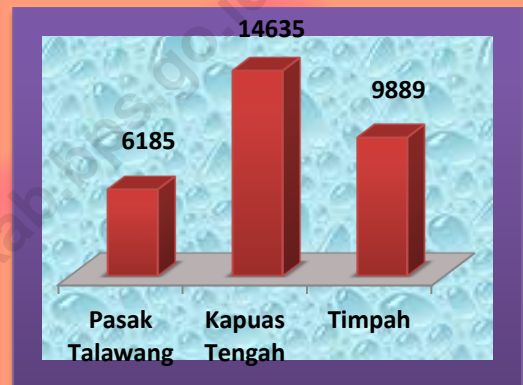

Sumber : Pasak Talawang Dalam Angka 2014

SARANA PEREKONOMIAN

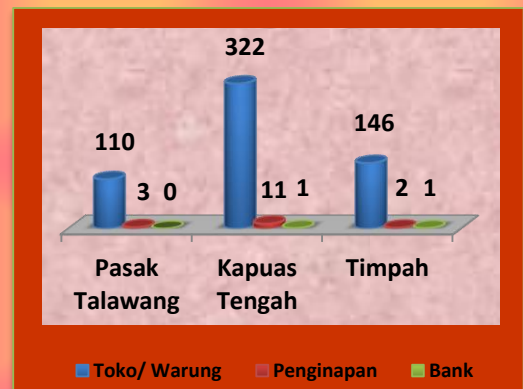

Sumber : Pasak Talawang Dalam Angka 2014

DATA

MENCERDASKAN BANGSA



**BADAN PUSAT STATISTIK
KABUPATEN KAPUAS**

Jl. Tambun Bungai No. 15

Telp./Fax. (0513) 21093 Kuala Kapuas 73514

E-mail : bps6203@bps.go.id

Website <http://kapuaskab.bps.go.id>