



# KECAMATAN TANRALILI DALAM ANGKA

*Tanralili Subdistrict in Figures*

## 2023







# **KECAMATAN TANRALILI DALAM ANGKA**

*Tanralili Subdistrict in Figures*

## **2023**

**KECAMATAN TANRALILI DALAM ANGKA**  
***Tanralili Subdistrict in Figures***  
**2023**

ISSN: -

No. Publikasi/*Publication Number*: 73080.2316

Katalog /*Catalog*:1102001.7308050

Ukuran Buku/*Book Size*: 14,8 cm x 21 cm

Jumlah Halaman/*Number of Pages* : xxvi + 51 hal/*pages*

Naskah/*Manuscript*:

BPS Kabupaten Maros/ *BPS-Statistics of Maros Regency*

Penyunting/*Editor*:

BPS Kabupaten Maros/ *BPS-Statistics of Maros Regency*

Desain Kover/*Cover Design*:

BPS Kabupaten Maros/ *BPS-Statistics of Maros Regency*

Ilustrasi Kover/*Cover Illustration*:

BPS Kabupaten Maros/ *BPS-Statistics of Maros Regency*

*Canva.com*

Diterbitkan oleh/*Published by*:

©BPS Kabupaten Maros/ *BPS-Statistics of Maros Regency*

Dicetak oleh/*Printed by*:

BPS Kabupaten Maros/ *BPS-Statistics of Maros Regency*

Dilarang mengumumkan, mendistribusikan, mengomunikasikan, dan/atau menggandakan sebagian atau seluruh isi buku ini untuk tujuan komersil tanpa izin tertulis dari Badan Pusat Statistik Kabupaten Maros.

*Prohibited to announce, distribute, communicate, and/or copy part or all of this book for commercial purpose without permission from BPS-Statistics Indonesia of Maros Regency.*

**TIM PENYUSUN/TEAM MEMBERS**

**Pengarah/Director**

Guruh Wahyu Martopo, S.Si., M.Si.

**Penanggung Jawab/Persons in Charge**

Hikmayani, SST

**Penyunting/Editors**

Ambri, A.Md.

**Pengolah Data dan Penulis Naskah/Data Processor and Writers**

Faishal Abdurrazzaq, S.Tr.Stat.

Chory Ayu Zulfaida, S.Tr.Stat.

**Perancang Layout/Layout Designers**

Chory Ayu Zulfaida, S.Tr.Stat.

<https://maroskaibp.id>



## **KONTRIBUTOR DATA/DATA CONTRIBUTORS**

1. Kementerian Agama/*Ministry of Religious Affair*
2. Kementerian Pendidikan dan Kebudayaan/*Ministry of Education and Culture*
3. Badan Pusat Statistik/*BPS-Statistics Indonesia*
4. Dinas Kependudukan dan Pencatatan Sipil/ *Regional Office of Citizenship and Civil Registration*
5. Seluruh Pemerintah Daerah Tingkat Kelurahan di Kabupaten Maros/*All Kelurahan Government in Maros Regency*

<https://maroskab.bps.go.id>





**PETA WILAYAH KABUPATEN MAROS**  
**MAP OF MAROS REGENCY**





**KEPALA BPS KABUPATEN MAROS**  
**CHIEF STATISTICIAN OF MAROS REGENCY**



**GURUH WAHYU MARTOPO, S.Si., M.Si.**





## KATA PENGANTAR

**Kecamatan Tanralili Dalam Angka 2023** merupakan seri publikasi tahunan BPS Kabupaten Maros yang menyajikan beragam jenis data yang bersumber dari BPS dan institusi lain. Publikasi ini memuat gambaran umum tentang keadaan geografi, pemerintahan, penduduk, pertanian, serta perkembangan kondisi sosial-demografi dan perekonomian di Kecamatan Tanralili.

Seiring dengan meningkatnya kebutuhan konsumen data, publikasi Kecamatan Tanralili Dalam Angka akan terus mengalami penyempurnaan baik struktur maupun muatannya. Untuk mempermudah akses terhadap publikasi Kecamatan Tanralili Dalam Angka, publikasi ini bisa dibaca dan diunduh melalui **website BPS Kabupaten Maros (<http://www.maroskab.bps.go.id>)** tanpa berbayar.

Publikasi ini dapat terwujud berkat kerja sama dan partisipasi dari berbagai pihak. Kepada semua pihak yang telah memberikan kontribusi, kami sampaikan penghargaan dan terima kasih. Semoga publikasi yang disajikan bermanfaat bagi pengguna untuk berbagai keperluan. Kami mengharapkan tanggapan dan saran dari para pengguna publikasi ini untuk perbaikan pada edisi yang akan datang.

Maros, September 2023  
Kepala BPS Kabupaten Maros

**Guruh Wahyu Martopo, S.Si., M.Si.**



## PREFACE

**Tanralili Subdistrict in Figures 2023** is an annual publication presenting various data from BPS - Statistics of Maros Regency and other agencies. The publication provides general picture of geographics condition, government, population, agriculture, as well as key socio-demographic and economic characteristic of **Tanralili Subdistrict**.

In line with the increasing consumer data needs, the contents and the structure of this publication have been continuously improved. This publication can be read and downloaded on our website (<http://www.maroskab.bps.go.id>) for free as our commitment to provide an immediate and easier access to the data.

The release of this publication has been made possible due to the assistance and contribution of various government institutions and private organizations. To all parties who have contributed in the completion of the publication, we would like to express our high appreciation and gratitude. Hopefully this publication will be a useful resources for variety of purposes. Feedback and suggestion to improve the publication are always welcomed.

Maros, September 2023  
Chief Statistician of  
BPS - Statistics of Maros Regency

**Guruh Wahyu Martopo, S.Si., M.Si.**

## DAFTAR ISI/CONTENTS

	Halaman <i>Page</i>
Kata Pengantar/ <i>Preface</i> .....	xii
Daftar Isi/ <i>Contents</i> .....	xiii
Daftar Tabel/ <i>List of Tables</i> .....	xv
Daftar Gambar/ <i>List of Figures</i> .....	xxi
Penjelasan Umum/ <i>Explanatory Notes</i> .....	xxiii
Daftar Singkatan/ <i>List of Abbreviation</i> .....	xxv
1. Geografi dan Iklim/ <i>Geography and Climate</i> .....	1
2. Pemerintahan/ <i>Government</i> .....	11
3. Penduduk/ <i>Population</i> .....	21
4. Sosial dan Kesejahteraan Rakyat/ <i>Social and Welfare</i> .....	31
5. Pertanian/ <i>Agriculture</i> .....	59





## DAFTAR TABEL/LIST OF TABLES

	Halaman Page
<b>1. GEOGRAFI/GEOGRAPHY</b>	
<b>1.1 KEADAAN GEOGRAFI GEOGRAPHY CONDITION</b>	
1.1.1 Luas Daerah Menurut Desa/Kelurahan di Kecamatan Tanralili, 2022 <i>Total Area by Villages/Kelurahan in Tanralili Subdistrict, 2022.....</i>	8
1.1.2 Jarak ke Ibukota Kecamatan dan Ibukota Kabupaten/Kota Menurut Desa/Kelurahan di Kecamatan Tanralili (km), 2022 <i>Distance to the Subdistrict Capital and Regency/Municipal Capital by Villages/Kelurahan in Tanralili Subdistrict (km), 2022.....</i>	9
<b>2. PEMERINTAHAN/GOVERNMENT</b>	
<b>2.1 WILAYAH ADMINISTRATIF ADMINISTRATIVE AREA</b>	
2.1.1 Jumlah Rukun Warga (RW) dan Rukun Tetangga (RT) Menurut Desa/Kelurahan di Kecamatan Tanralili, 2022 <i>Number of Rukun Warga and Rukun Tetangga by Villages/ Kelurahan in Tanralili Subdistrict, 2022 .....</i>	16
2.1.2 Status Desa/Kelurahan di Kecamatan Tanralili, 2022 <i>Status of Villages<sup>1</sup>/Kelurahan in Tanralili Subdistrict, 2022.....</i>	17
<b>3. PENDUDUK/POPULATION</b>	
3.1 Penduduk, Distribusi Persentase Penduduk, Kepadatan Penduduk, Rasio Jenis Kelamin Penduduk Menurut Desa/Kelurahan di Kecamatan Tanralili, 2022 <i>Population, Percentage Distribution of Population, Population Density, and Population Sex Ratio by Villages/Kelurahan in Tanralili Subdistrict, 2022.....</i>	26
3.2 Jumlah Penduduk Menurut Kelompok Umur dan Jenis Kelamin di Kecamatan Tanralili, 2022 <i>Population by Age Groups and Sex in Tanralili Subdistrict, 2022.....</i>	28

<b>4.</b>	<b>SOSIAL DAN KESEJAHTERAAN RAKYAT/SOCIAL AND WELFARE</b>	
<b>4.1</b>	<b>PENDIDIKAN EDUCATION</b>	
4.1.1	Banyaknya Desa <sup>1</sup> /Kelurahan yang Memiliki Fasilitas Sekolah Menurut Tingkat Pendidikan di Kecamatan Tanralili, 2020–2022 <i>Number of Villages<sup>1</sup>/Kelurahan Having Educational Facilities by Educational Level in Tanralili Subdistrict, 2020–2022.....</i>	34
4.1.2	Jumlah Sekolah Menurut Tingkat Pendidikan di Kecamatan Tanralili, 2021/2022 dan 2022/2023 <i>Number of Schools by Educational Level in Tanralili Subdistrict, 2021/2022 and 2022/2023.....</i>	35
4.1.3	Jumlah Guru Menurut Tingkat Pendidikan di Kecamatan Tanralili, 2021/2022 dan 2022/2023 <i>Number of Teachers by Educational Level in Tanralili Subdistrict, 2021/2022 and 2022/2023.....</i>	36
4.1.4	Jumlah Murid Menurut Tingkat Pendidikan di Kecamatan Tanralili, 2021/2022 dan 2022/2023 <i>Number of Pupils by Educational Level in Tanralili Subdistrict, 2021/2022 and 2022/2023.....</i>	37
<b>4.2</b>	<b>KESEHATAN HEALTH</b>	
4.2.1	Banyaknya Sarana Kesehatan di Kecamatan Tanralili, 2020–2022 <i>Number Health Facilities in Tanralili Subdistrict, 2020–2022.....</i>	38
<b>5.</b>	<b>PERTANIAN/AGRICULTURE</b>	
5.1	Luas Panen Tanaman Sayuran dan Buah-buahan Semusim Menurut Jenis Tanaman di Kecamatan Tanralili (ha), 2020–2022 <i>Harvested Area of Seasonal Vegetables and Fruits by Kind of Plant in Tanralili Subdistrict (ha), 2020–2022.....</i>	44
5.2	Produksi Tanaman Sayuran dan Buah-buahan Semusim Menurut Jenis Tanaman di Kecamatan Tanralili (kuintal), 2020–2022 <i>Production of Seasonal Vegetables and Fruits by Kind of Plant in Tanralili Subdistrict (quintal), 2020–2022.....</i>	45

5.3	Luas Panen Tanaman Biofarmaka Menurut Jenis Tanaman di Kecamatan Tanralili (m <sup>2</sup> ), 2020–2022 <i>Harvested Area of Medicinal Plants by Kind of Plant in Tanralili Subdistrict (m<sup>2</sup>), 2020–2022</i> .....	46
5.4	Produksi Tanaman Biofarmaka Menurut Jenis Tanaman di Kecamatan Tanralili (kg), 2020–2022 <i>Production of Medicinal Plants by Kind of Plant in Tanralili Subdistrict (kg), 2020–2022</i> .....	47
5.5	Luas Panen Tanaman Hias Menurut Jenis Tanaman di Kecamatan Tanralili (m <sup>2</sup> ), 2020–2022 <i>Harvested Area of Ornamental Plants by Kind of Plant in Tanralili Subdistrict (m<sup>2</sup>), 2020–2022</i> .....	48
5.6	Produksi Tanaman Hias Menurut Jenis Tanaman di Kecamatan Tanralili (tangkai), 2020–2022 <i>Production of Ornamental Plants by Kind of Plant in Tanralili Subdistrict (stalks), 2020–2022</i> .....	49
5.7	Produksi Buah-Buahan dan Sayuran Tahunan Menurut Jenis Tanaman di Kecamatan Tanralili (kuintal), 2020–2022 <i>Production of Annual Fruits and Vegetables by Kind of Plant in Tanralili Subdistrict (quintal), 2020–2022</i> .....	50

<https://maroskab.bps.go.id>

## DAFTAR GAMBAR/LIST OF FIGURES

	Halaman Page
1.1 Luas Daerah Kecamatan Tanralili menurut Desa/Kelurahan (%), 2022 <i>Total Area by Village/Kelurahan in Tanralili Subdistrict (%), 2022.....</i>	6
1.2 Jarak ke Ibukota Kecamatan Menurut Desa/ Kelurahan di Kecamatan Tanralili (km), 2022 <i>Distance to the Subdistrict Capital by Village/Kelurahan in Tanralili Subdistrict (km), 2022.....</i>	7
3.1 Piramida Penduduk Kecamatan Tanralili, 2022 <i>Population Pyramid of Tanralili Subdistrict, 2022 .....</i>	24
3.2 Jumlah Penduduk per Desa/Kelurahan Kecamatan Tanralili, 2022 <i>Population of Each Villages in Tanralili Subdistrict, 2022.....</i>	25
4.1 Jumlah Guru dan Murid Kecamatan Tanralili, 2022 <i>Total Numbers of Teachers and Students in Tanralili Subdistrict, 2022.....</i>	32
4.2 Jumlah Murid Sekolah Negeri dan Swasta Kecamatan Tanralili, 2022 <i>Total Numbers of Public School and Private School Students in Tanralili Subdistrict, 2022.....</i>	33

<https://maroskab.bps.go.id>

## PENJELASAN UMUM/EXPLANATORY NOTES

Tanda-tanda, satuan-satuan, dan lain-lainnya yang digunakan dalam publikasi ini adalah sebagai berikut:

*Symbols, measurement units, and acronyms which are used in this publication, are as follows:*

### 1. TANDA-TANDA/SYMBOLS

Data tidak tersedia/ <i>Data not available</i> .....	: ...
Tidak ada atau nol / <i>Null or zero</i> .....	: -
Data dapat diabaikan/ <i>Data negligible</i> .....	: 0
Tanda decimal/ <i>Decimal point</i> .....	: ,
Data tidak dapat ditampilkan/ <i>Not applicable</i> .....	: NA
Angka estimasi/ <i>Estimated figures</i> .....	: e
Angka diperbaiki/ <i>Revised figures</i> .....	: r
Angka sementara/ <i>Preliminary figures</i> .....	: x
Angka sangat sementara/ <i>Very preliminary figures</i> .....	: xx
Angka sangat sangat sementara/ <i>Very very preliminary figures</i> .....	: xxx

### 2. SATUAN/UNITS

barel/ <i>barrel</i> .....	: 158,99 liter/ <i>litres</i> = 1/6,2898 m <sup>3</sup>
hektar (ha)/ <i>hectare (ha)</i> .....	: 10 000 m <sup>2</sup>
kilometer (km)/ <i>kilometres (km)</i> .....	: 1 000 meter/ <i>meters (m)</i>
knot/ <i>knot</i> .....	: 1,8523 km/jam ( <i>km/hour</i> )
kuintal/ <i>quintal</i> .....	: 100 kg
KWh .....	: 1 000 Watt hour
MWh .....	: 1 000 KWh
liter (untuk beras)/ <i>litre (for rice)</i> .....	: 0,80 kg
MMSCF .....	: 1/35,3 m <sup>3</sup>
metrik ton (m.ton)/ <i>metric ton (m. ton)</i> .....	: 0,98421 long ton = 1 000 kg
ons/ <i>ounce</i> .....	: 28,31 gram/ <i>grams</i>
ton .....	: 1 000 kg

Satuan lain: buah, dus, butir, helai/lembar, kaleng, batang, pulsa, ton kilometer (ton-km), jam, menit, persen (%).

*Other units: unit, pack, pieces, sheet, tin, pulse, ton-kilometres(ton-km), hour, minute, percent (%).*

Perbedaan angka di belakang koma disebabkan oleh pembulatan angka.

*The difference in decimal numbers is caused by rounding.*





## DAFTAR SINGKATAN/LIST OF ABBREVIATION

SI	: Stasiun Iklim/ <i>Climate Station</i>
SMPK	: Stasiun Meterologi Pertanian Khusus/ <i>Special Agricultural Meteorological Station</i>
t.t	: Tempat tidur/ <i>Bed</i>
BCG	: Bacillus Calmette Guerin
DPT	: Difteri, Pertusis, Tetanus/ <i>Diphtheria, Tetanus, and Pertussis</i>
TT	: Tetanus Toxoid
IOT	: Industri Obat Tradisional/ <i>Traditional Medicine Industry</i>
IKOT	: Industri Kecil Obat Tradisional/ <i>Traditional Medicine Small Industry</i>
Alkes	: Alat kesehatan/ <i>Health Kits</i>
PKRT	: Perbekalan Kesehatan Rumah tangga/ <i>Household Health Logistics</i>
Kompl	: Komplemen/ <i>Complement</i>
IRTP	: Industri Pangan Produksi Rumah Tangga/ <i>Foods Home Industry</i>
PBF	: Pedagang Besar Farmasi/ <i>Pharmacy Whole-seller</i>
GFK	: Gudang Farmasi Kab/Kota/Regency/ <i>Municipality Pharmacy Warehouse</i>
RB	: Rumah Bersalin/ <i>Delivery House</i>
Pustu	: Puskesmas pembantu/ <i>Auxiliary Public Health Center</i>
BP	: Balai Pengobatan/ <i>Polyclinic</i>
TPS	: Tempat Pembuangan Sampah Sementara / <i>landfill</i>
Jamkesmas	: Jaminan kesehatan masyarakat miskin/ <i>Poor public health insurance</i>
PJKMU	: Program Jaminan Kesehatan Masyarakat Umum/ <i>General Public Health Insurance Program</i>
SIUP	: Surat Ijin Usaha Perdagangan/ <i>Trading Permission Letter</i>
TDP	: Tanda Daftar Perusahaan/ <i>Company Registration Identity</i>
API	: Angka Pengenal Importir/ <i>Importer's Identity Number</i>



# BAB I

# GEOGRAFI

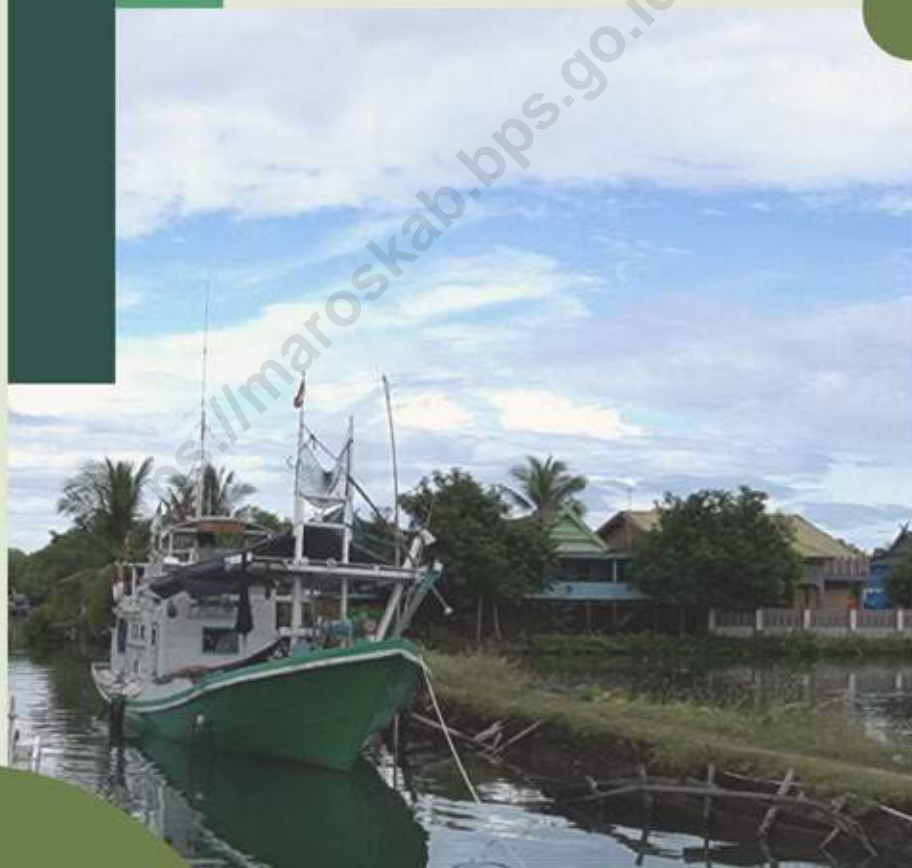



## **PENJELASAN TEKNIS**

Badan Pusat Statistik (BPS) telah melakukan pendataan Potensi Desa (Podes) sejak tahun 1980. Sejak saat itu, Podes dilaksanakan secara rutin sebanyak 3 kali dalam kurun waktu sepuluh tahun untuk mendukung kegiatan Sensus Penduduk, Sensus Pertanian, ataupun Sensus Ekonomi. Dengan demikian, fakta penting terkait ketersediaan infrastruktur dan potensi yang dimiliki oleh setiap wilayah dapat dipantau perkembangannya secara berkala dan terus menerus.

Data Podes merupakan satu-satunya sumber data kewilayahan yang muatannya beragam dan memberi gambaran tentang situasi pembangunan suatu wilayah (regional). Ini berbeda dengan data dari hasil pendekatan rumah tangga yang lebih menekankan pada dimensi aktivitas sektoral. Keduanya sama penting dan menjadi kekayaan BPS.

## **TECHNICAL NOTES**

*BPS Statistics Indonesia has implemented Village Potential Census (Podes) since 1980. Since then, Podes regularly implemented 3 (three) times within ten years to support the activities of the Population Census, Agriculture Census, or Economic Census. Thus, important facts related to the availability of infrastructure and the potential possessed by each region can be monitored regularly and continually.*

*Podes data is the only source for the region's area figuring variety of content and provides the overview of development situation of a region. This is different from household approached data which place more on sectoral activities but both are equally important for BPS Statistics Indonesia.*

<https://maroskab.bps.go.id>

## ULASAN

- 1. Berdasarkan posisi geografis,** Kecamatan Tanralili memiliki batas-batas: Utara – Kecamatan Simbang; Selatan - Kecamatan Tompobulu; Barat - Kecamatan Moncongloe; Timur – Kecamatan Tompobulu.
- 2. Kecamatan Tanralili terdiri dari 8 kelurahan/desa,** antara lain :
  - Purna Karya
  - Leko Pancing
  - Kuru Sumange
  - Sudirman
  - Damai
  - Allaere
  - Borong
  - Toddo Pulia
- 3. Luas wilayah Kecamatan Tanralili** tercatat 89.45 km persegi atau sekitar 5.85 persen dari luas Kabupaten Maros secara keseluruhan. Kecamatan Tanralili memiliki 8 desa. Desa/Kelurahan Toddo Pulia merupakan desa/kelurahan terluas di Kecamatan Tanralili, yang luasnya mencapai 35.91 persen dari total luas Kecamatan Tanralili. Sedangkan desa/kelurahan dengan luas terkecil adalah Desa/Kelurahan Sudirman yang hanya sebesar 4.86 persen dari luas Kecamatan Tanralili.

## DESCRIPTION

- 1. In terms of geographic position,** Tanralili Subdistrict has boundaries as follows: North - Kecamatan Simbang; South - Kecamatan Tompobulu; West - Kecamatan Moncongloe; East – Kecamatan Tompobulu.
- 2. Tanralili Subdistrict has 8 Villages.** These include:
  - Purna KARYa
  - Leko Pancing
  - Kuru Sumange
  - Sudirman
  - Damai
  - Allaere
  - Borong
  - Toddo Pulia
- 3. The total area of Tanralili Subistrict** is 89.45 square km or about 5.85 percent of the total area of Maros Regency. Tanralili subdistrict has 8 Villages. Toddo Pulia Village is the largest village in the Tanralili Subdistrict, which covers 35.91 percent of the total area of the Tanralili Subdistrict. Meanwhile, the village with the smallest area is the Sudirman Village which is only 4.86 percent of the Tanralili Subdistrict.

**Gambar 1.1**  
**Figures**

**Luas Daerah menurut Desa/Kelurahan (%), 2022**  
**Total Area by Village/Kelurahan (%), 2022**

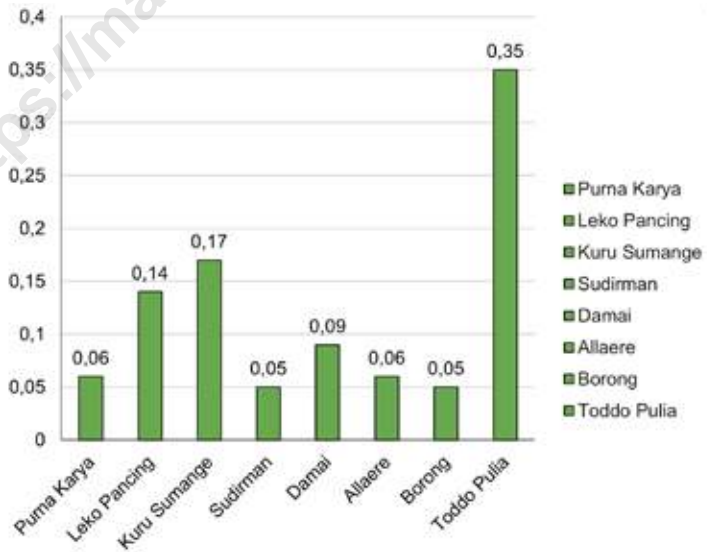
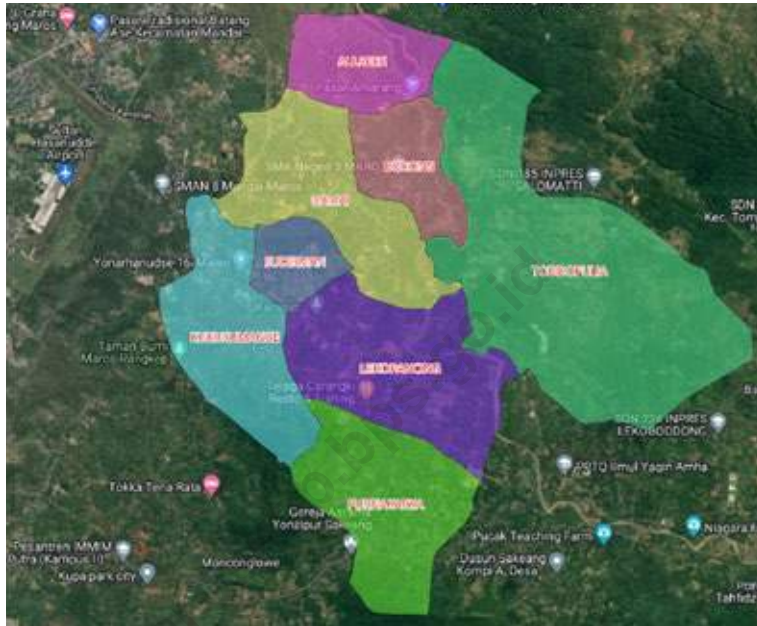



**Gambar** 1.2  
**Figures**

**Jarak ke Ibukota Kecamatan Menurut Desa/Kelurahan di Kecamatan Tanralili (km), 2022**  
*Distance to the Subdistrict Capital by Village/Kelurahan in Tanralili Subdistrict (km), 2022*

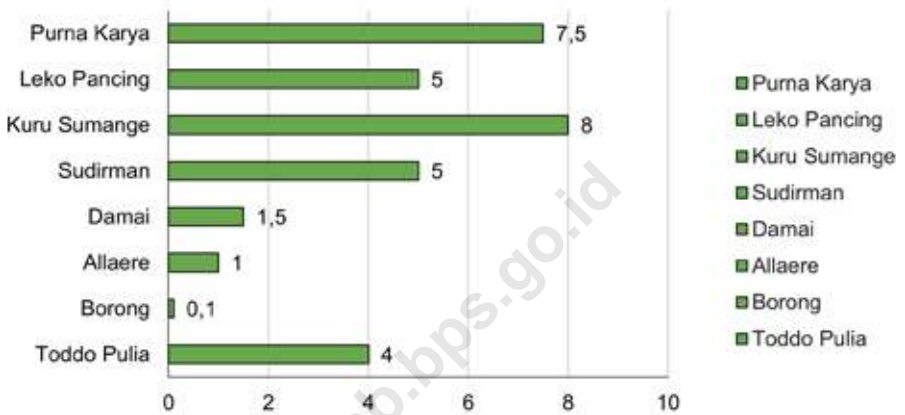

## 1.1 KEADAAN GEOGRAFI GEOGRAPHY CONDITION

**Tabel 1.1.1 Luas Daerah Menurut Desa/Kelurahan di Kecamatan Tanralili, 2022**  
**Table Total Area by Villages/Kelurahan in Tanralili Subdistrict, 2022**

Desa/Kelurahan <i>Village/Kelurahan</i>	Luas <i>Total Area</i> (km <sup>2</sup> /sq.km)	Persentase terhadap Luas <i>Percentage to Subdistrict Area</i>
(1)	(2)	(3)
Purna Karya	5.34	5.97
Leko Pancing	13.17	14.72
Kuru Sumange	15.52	17.35
Sudirman	4.35	4.86
Damai	8.3	9.28
Allaere	6.16	6.89
Borong	4.49	5.02
Toddo Pulia	32.12	35.91
<b>Tanralili</b>	<b>89.45</b>	<b>100.00</b>

Catatan/Note: ...

Sumber/Source: BPS, Pendataan Potensi Desa (Podes) 2021/BPS-Statistics Indonesia, Village Potential Data Collecting 2021

**Tabel** 1.1.2  
**Table**

**Jarak ke Ibukota Kecamatan dan Ibukota Kabupaten/Kota Menurut Desa/Kelurahan di Kecamatan Tanralili (km), 2022**  
***Distance to the Subdistrict Capital and Regency/Municipal Capital by Villages/Kelurahan in Tanralili Subdistrict (km),***

<b>Desa/Kelurahan</b> <b><i>Village/Kelurahan</i></b>	<b>Jarak ke Ibukota Kecamatan</b> <b><i>Distance to Subdistrict Capital</i></b>	<b>Jarak ke Ibukota Kabupaten/ Kota</b> <b><i>Distance to Regency/Municipal Capital</i></b>
(1)	(2)	(3)
Purna Karya	7.5	19
Leko Pancing	5	16
Kuru Sumange	8	19
Sudirman	5	14
Damai	1.5	8.5
Allaere	1	9.1
Borong	0.1	9.9
Toddo Pulia	4	15

Catatan/Note: ...

Sumber/Source: BPS, Pendataan Potensi Desa (Podes) 2021/BPS-Statistics Indonesia, Village Potential Data Collecting 2021

<https://maroskab.bps.go.id>

# BAB II

# WILAYAH DAN PEMERINTAHAN





## PENJELASAN TEKNIS

Berdasarkan Undang-Undang Republik Indonesia No . 6 Tahun 2014, **Desa** adalah desa dan desa adat atau yang disebut dengan nama lain selanjutnya disebut desa, yaitu kesatuan masyarakat hukum yang memiliki batas wilayah yang berwenang untuk mengatur dan mengurus urusan pemerintahan, kepentingan masyarakat setempat berdasarkan prakarsa masyarakat, hak asal usul, dan/atau hak tradisional yang diakui dan dihormati dalam sistem Pemerintahan Kesatuan Republik Indonesia.

**Kelurahan** adalah suatu wilayah yang dipimpin oleh seorang Lurah sebagai perangkat daerah kabupaten dan atau daerah kota di bawah kecamatan (Undang-Undang No. 32 Tahun 2004 Tentang Pemerintahan Daerah).

## TECHNICAL NOTES

*Based on The Law of Republic of Indonesia Number 6 of 2014, **Village** is a village and traditional village or what is called by another name hereinafter referred to as avillage, namely a legal community unit that has territorial boundaries that are authorized to regulate and manage government affairs, the interests of the local community based on community initiatives, origin rights, and/or rights. recognized and respected in the system of the Unitary Government of the Republic of Indonesia (Law of the Republic of Indonesia Number 6 of 2014 concerning Villages).*

***Kelurahan** is an area led by a Lurah as an apparatus for the district and/ or city area under the sub-district (Law No. 32 of 2004 concerning Regional Government).*

<https://maroskab.bps.go.id>



## ULASAN

Kecamatan *Tanralili* terdiri dari 8 desa/kelurahan dimana dari 8 wilayah tersebut terdiri dari 7 desa dan 1 kelurahan. Wilayah dengan status kelurahan adalah Kelurahan *Borong* sedangkan sisanya masuk status desa.

Di Kecamatan *Tanralili*, khususnya pada tingkat desa/kelurahan, terdapat sebanyak 0 Rukun Warga/RW. Dan dari masing-masing Rukun Warga/RW, terdapat sebanyak 83 Rukun Tetangga/RT. Apabila dibandingkan dengan kondisi tahun lalu, banyaknya Rukun Tetangga/RT di tahun ini mengalami kenaikan akibat pemekaran.

## DESCRIPTION

*Tanralili Subdistrict consists of 8 villages/kelurahan where from 8 the area consists of 7 villages and 1 kelurahan. Areas with kelurahan status are Borong Kelurahan while the rest are in village status.*

*In Tanralili Subdistrict, especially at the village level, there are 0 RW. And from each RW, there are as many as 83 RT.*

## 2.1 WILAYAH ADMINISTRATIF ADMINISTRATIVE AREA

**Tabel 2.1.1** Jumlah Rukun Warga (RW) dan Rukun Tetangga (RT) Menurut Desa/Kelurahan di Kecamatan Tanralili, 2022  
**Table** *Number of Rukun Warga and Rukun Tetangga by Villages'/Kelurahan in Tanralili Subdistrict, 2022*

Desa/Kelurahan <i>Village/Kelurahan</i>	Rukun Warga (RW) <i>Rukun Warga</i>	Rukun Tetangga (RT) <i>Rukun Tetangga</i>
(1)	(2)	(3)
Purna Karya	-	12
Leko Pancing	-	18
Kuru Sumange	-	11
Sudirman	-	9
Damai	-	12
Allaere	-	8
Borong	-	4
Toddo Pulia	-	9
<b>Tanralili</b>	-	<b>83</b>

Catatan/Note: ...  
Sumber/Source: ...

**Tabel** 2.1.2  
**Table**

**Status Desa/Kelurahan di Kecamatan Tanralili, 2022**  
**Status of Villages/Kelurahan in Tanralili Subdistrict, 2022**

Desa / Kelurahan Villages/Kelurahan	Status	
	Desa Villages	Kelurahan Kelurahan
(1)	(2)	(3)
Purna Karya	√	-
Leko Pancing	√	-
Kuru Sumange	√	-
Sudirman	√	-
Damai	√	-
Allaere	√	-
Borong	-	√
Toddo Pulia	√	-

Catatan/Note: ...

Sumber/Source: Desa/Kelurahan Sekecamatan Tanralili / Villages in Tanralili Subdistrict

<https://maroskab.bps.go.id>

# BAB III

# PENDUDUK





## PENJELASAN TEKNIS

1. **Penduduk** adalah semua orang yang berdomisili di wilayah geografis Republik Indonesia selama 6 bulan atau lebih dan atau mereka yang berdomisili kurang dari 6 bulan tetapi bertujuan untuk menetap.
2. **Persentase penduduk** adalah jumlah penduduk masing-masing kelurahan dibagi dengan jumlah penduduk total dalam satu kecamatan.
3. **Kepadatan Penduduk** adalah jumlah penduduk di suatu wilayah per satuan luas.
4. **Sex Ratio** atau **Rasio Jenis Kelamin** adalah perbandingan antara jumlah penduduk laki-laki dan jumlah penduduk perempuan di suatu daerah atau negara pada suatu waktu tertentu.
5. **Kelompok umur** adalah klasifikasi penduduk berdasarkan umur yang dibagi dalam interval tertentu, seperti kelompok umur 5 tahunan, kelompok umur 10 tahunan, kelompok umur sekolah, dan lain sebagainya.
6. Data yang disajikan merupakan **data kependudukan yang bersumber dari Dinas Kependudukan dan Pencatatan Sipil Kabupaten Maros**.

## TECHNICAL NOTES

1. **Residents** are all people who are domiciled in the geographical area of the Republic of Indonesia for 6 months or more and those who are domiciled for less than 6 months but aim to settle down.
2. **The population percentage** is the total population of each kelurahan divided by the total population in one sub-district.
3. **Population Density** is the total population in an area per unit area.
4. **Sex Ratio** is the ratio between the male population and the female population in an area or country at a certain time.
5. **Age group** is a population classification based on age which is divided into certain intervals, such as the 5 year old age group, the 10 year old age group, the school age group, and so on.
6. The data presented is population data sourced from **Regional Office of Citizenship and Civil Registration in Maros Regency**.

<https://maroskab.bps.go.id>



## ULASAN

Berdasarkan hasil Profil Kependudukan Kabupaten Maros 2022 yang dirilis oleh Dinas Kependudukan dan Pencatatan Sipil Kabupaten Maros, di Kecamatan Tanralili terdapat sebanyak 33,349 penduduk, dimana Desa/Kelurahan Damai yang paling padat penduduknya yaitu 764.35 jiwa per km<sup>2</sup>.

Penduduk di Kecamatan Tanralili didominasi oleh penduduk perempuan. Adapun rasio jenis kelamin di kecamatan ini sebesar 101,55. Hal itu menunjukkan bahwa dari setiap 100 penduduk perempuan terdapat sekitar 99 penduduk laki-laki. Lalu jika dilihat dari kelompok umurnya, penduduk yang paling banyak berasal dari kelompok anak-anak yakni dari rentang usia 5 hingga 9 tahun yang berjumlah sebanyak 3411 jiwa.

## DESCRIPTION

*On the results of the 2022 Citizenship Profile in Maros Regency which released by Regional Office of Citizenship and Civil Registration in Maros Regency, in Tanralili Subdistrict there are as many as 33,349 residents, with Damai Village being the most densely populated, namely 764.35 people per km<sup>2</sup>.*

*The population in Tanralili Subdistrict is dominated by residents female. The sex ratio in this Subdistrict is 101,55. This shows that out of every 100 female residents there are about 99 male residents. Meanwhile, when viewed from the age group, the population mostly comes from the age group child, namely from the age range 5 to 9 years, totaling as many as 3411 people.*

**Gambar 3.1**  
**Figures**

**Piramida Penduduk Kecamatan Tanralili, 2022**  
**Population Pyramid of Tanralili Subdistrict, 2022**

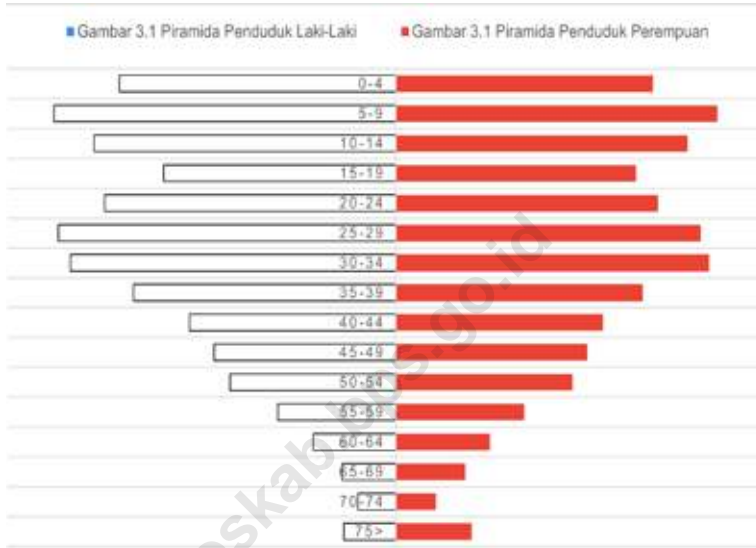

**Gambar 3.2**  
**Figures**

**Jumlah Penduduk per Desa/Keluraha Kecamatan Tanralili, 2022**  
**Population of Each Village in Tanralili Subdistrict, 2022**

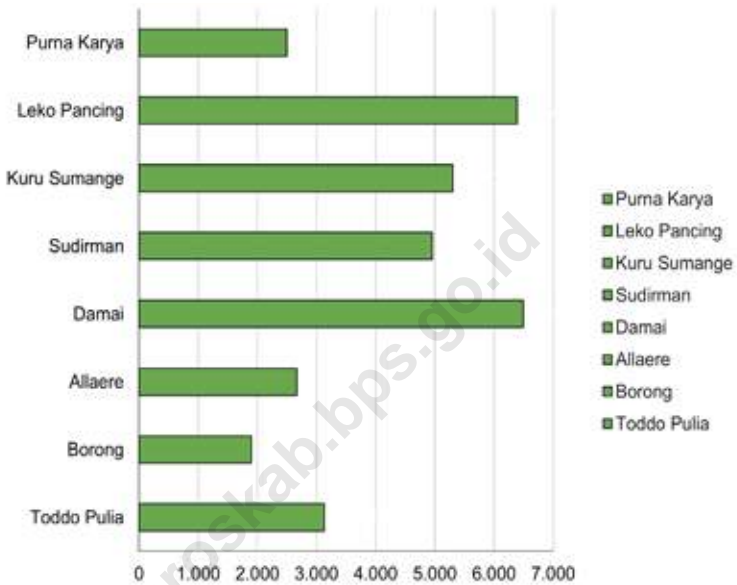

**Tabel 3.1**  
**Table**

**Penduduk, Distribusi Persentase Penduduk, Kepadatan Penduduk, Rasio Jenis Kelamin Penduduk Menurut Desa/ Kelurahan di Kecamatan Tanralili, 2022**  
*Population, Percentage Distribution of Population, Population Density, and Population Sex Ratio by Villages/ Kelurahan in Tanralili Subdistrict, 2022*

Desa/Kelurahan <i>Village/Kelurahan</i>	Penduduk/Population		
	Laki-Laki/Male	Perempuan/Female	Jumlah/Total
(1)	(2)	(3)	(4)
Purna Karya	1235	1264	2,499
Leko Pancing	3166	3223	6,389
Kuru Sumange	2679	2627	5,306
Sudirman	2792	2166	4,958
Damai	3192	3305	6,497
Allaere	1262	1404	2,666
Borong	960	942	1,902
Toddo Pulia	1517	1615	3,132
<b>Tanralili</b>	<b>16,803</b>	<b>16,546</b>	<b>33,349</b>

Lanjutan Tabel/*Continued Table 3.1*

<b>Desa/Kelurahan Village/Kelurahan</b>	<b>Persentase Penduduk Percentage of Total Population</b>	<b>Kepadatan Penduduk (per Km<sup>2</sup>) Population Density per sq.km</b>	<b>Rasio Jenis Kelamin Penduduk Population Sex Ratio</b>
(1)	(5)	(6)	(7)
Purna Karya	7.5	131.53	97.71
Leko Pancing	19.2	399.31	98.23
Kuru Sumange	15.9	279.26	101.98
Sudirman	14.9	354.14	128.90
Damai	19.5	764.35	96.58
Allaere	8.0	292.97	89.89
Borong	5.7	192.12	101.91
Toddo Pulia	9.4	208.80	93.93
<b>Tanralili</b>	<b>100</b>		

Catatan/Note: ...

Sumber/Source: Profil Kependudukan Kabupaten Maros Tahun 2022 oleh Dinas Kependudukan dan Pencatatan Sipil Kabupaten Maros / Regional Office for Citizenship and Civil Registration of Maros Regency

**Tabel** 3.2  
**Table**

**Jumlah Penduduk Menurut Kelompok Umur dan Jenis Kelamin di Kecamatan Tanralili, 2022**  
**Population by Age Groups and Sex in Tanralili Subdistrict, 2022**

Kelompok Umur Age Groups	Jenis Kelamin/Sex		
	Laki-Laki Male	Perempuan Female	Jumlah Total
(1)	(2)	(3)	(4)
0-4	1,423	1,320	2,743
5-9	1,758	1,653	3,411
10-14	1,552	1,499	3,051
15-19	1,193	1,234	2,427
20-24	1,498	1,347	2,845
25-29	1,736	1,566	3,302
30-34	1,674	1,609	3,283
35-39	1,350	1,269	2,619
40-44	1,060	1,065	2,125
45-49	935	984	1,919
50-54	853	908	1,761
55-59	606	660	1,266
60-64	426	483	909
65-69	277	355	632
70-74	195	205	400
75>	267	389	656
<b>Tanralili</b>	<b>16,803</b>	<b>16,546</b>	<b>33,349</b>

Catatan/Note: Penduduk umur 0 tahun tidak dihitiung karena data tidak tersedia dari Dinas Kependudukan dan Pencatatan Sipil Kabupaten Maros

Sumber/Source: Profil Kependudukan Kabupaten Maros Tahun 2022 oleh Dinas Kependudukan dan Pencatatan Sipil Kabupaten Maros / Regional Office for Citizenship and Civil Registration of Maros Regency

# BAB IV

## SOSIAL DAN KESEJAHTERAAN RAKYAT







## PENJELASAN TEKNIS

1. Jenjang Pendidikan Formal terdiri atas pendidikan dasar, pendidikan menengah, dan pendidikan tinggi. Jenis pendidikan yang diajarkan mencakup pendidikan umum, kejuruan, akademik, profesi, vokasi, keagamaan, dan khusus.
2. **Pendidikan Dasar** berbentuk Sekolah Dasar (SD) dan Madrasah Ibtidaiyah (MI) atau bentuk lain yang sederajat serta Sekolah Menengah Pertama (SMP) dan Madrasah Tsanawiyah (MTs), atau bentuk lain yang sederajat.
3. **Pendidikan Menengah** berbentuk Sekolah Menengah Atas (SMA), Madrasah Aliyah (MA), Sekolah Menengah Kejuruan (SMK), dan Madrasah Aliyah Kejuruan (MAK), atau bentuk lain yang sederajat.
4. **Pendidikan Tinggi** merupakan jenjang pendidikan setelah pendidikan menengah yang mencakup program pendidikan diploma, sarjana, magister, spesialis, dan doktor yang diselenggarakan oleh perguruan tinggi. Perguruan tinggi dapat berbentuk akademi, politeknik, sekolah tinggi, institut, atau universitas.

## TECHNICAL NOTES

1. *The Formal Education Level consists of primary education, secondary education, and high education. The kind of education that taught consists of general education, vocational, academic, professional, religious, and specific education.*
2. ***The Primary Education** consists of Elementary School and Islamic Elementary School or other equivalent forms and Junior High School and MTs, or other equivalent forms.*
3. ***The Secondary Education** consists of the senior high school, MA, Vocational School, and Vocational Madrasah Aliyah, or other equivalent forms.*
4. ***The High Education** consists of the education level after the secondary education that consists of diplomas, bachelor, master, specialist, and doctoral degrees that are held by the college. The colleges can be academy, polytechnic, high school, institute, or university.*

5. **Rumah Sakit** adalah tempat pemeriksaan dan perawatan kesehatan, biasanya berada di bawah pengawasan dokter/tenaga medis, yang melayani penderita yang sakit untuk berobat rawat jalan/ rawat inap.
6. **Rumah Sakit Bersalin** adalah rumah sakit khusus untuk persalinan, dilengkapi pelayanan spesialis pemeriksaan kehamilan, persalinan, rawat inap dan rawat jalan ibu dan anak yang berada di bawah pengawasan dokter spesialis kandungan.
7. **Poliklinik** adalah sarana kesehatan yang dipakai untuk pelayanan berobat jalan, berada di bawah pengawasan dokter/tenaga medis.
8. **Puskesmas (Pusat Kesehatan Masyarakat)** adalah unit pelaksana teknis dinas kesehatan kabupaten/ kota yang mempunyai fungsi utama sebagai penyelenggara pelayanan kesehatan tingkat pertama.
5. **Hospital** is a place for health check, usually controlled/supervised by doctors/medical personnel to serve the ill patients to get outpatient or inpatient treatment services.
6. **Maternity Hospital** is a specialized hospital for childbirth, has specialist inspection service to pregnancy, childbirth, hospitalization and outpatient for mothers and children that is under the supervision of an obstetrician.
7. **Polyclinic** is a health facility in which to get outpatient services, usually under the control of doctor/medical personnel.
8. **Public Health Center** is technical implementation unit of regency health department that have the primary function as a first-level health care providers.

## ULASAN

Pada tahun ajaran 2021/2022, jumlah sekolah di Kecamatan Tanralili pada jenjang TK 10 sekolah, SD 18 sekolah, SMP 3 sekolah, SMA 2 sekolah, dan SMK 2 sekolah.

Dari ketersediaan fasilitas kesehatan, Kecamatan Tanralili memiliki fasilitas Kesehatan yang cukup lengkap, yang terdiri dari rumah sakit, poliklinik, dan puskesmas serta beberapa fasilitas kesehatan lainnya.

## DESCRIPTION

*In the 2021/2022 school year, number of school in Tanralili Subdistrict as listed below : Kindergarten as much as 10 schools, Elementary School as much as 18 schools, Junior High School as much as 3 schools, Senior High School as much as 2 schools, and Vocational High School as much as 2 schools.*

*From the availability of health facilities, Tanralili Subistrict has quite complete health facilities, which consist hospitals, polyclinic units, and puskesmas units as well as several other health facilities.*

**Gambar 4.1**  
**Figures**

**Jumlah Guru dan Murid Kecamatan Tanralili, 2022**  
**Total Number of Teacher and Student in Tanralili Subdistrict, 2022**

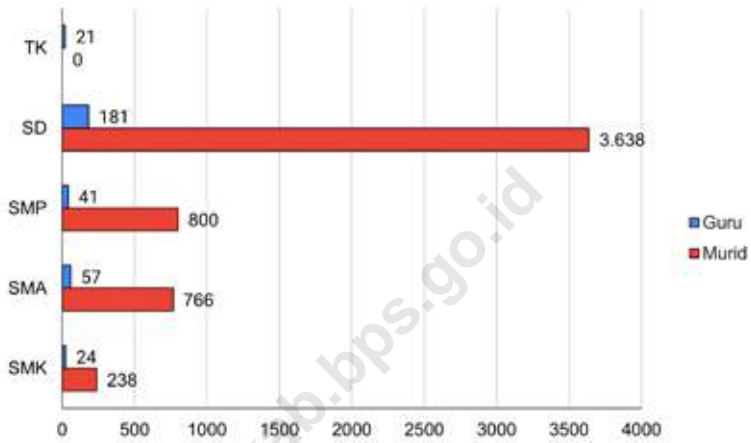

**Gambar 4.2**  
**Figures**

**Jumlah Murid Sekolah Negeri dan Swasta Kecamatan Tanralili, 2022**  
**Total Number of Public School and Private School Student in Tanralili Subdistrict, 2022**

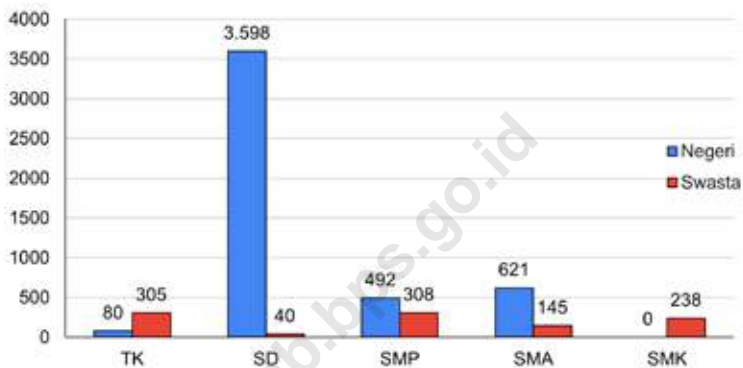

## 4.1 PENDIDIKAN EDUCATION

**Tabel 4.1.1** Banyaknya Desa<sup>1</sup>/Kelurahan yang Memiliki Fasilitas Sekolah Menurut Tingkat Pendidikan di Kecamatan Tanralili, 2020–2022  
**Number of Villages<sup>1</sup>/Kelurahan Having Educational Facilities by Educational Level in Tanralili Subdistrict, 2020–2022**

Tingkat Pendidikan Educational Level	2020 <sup>2</sup>	2021 <sup>2</sup>	2022 <sup>3</sup>
(1)	(2)	(3)	(4)
Sekolah Dasar (SD) Primary School	7	7	7
Madrasah Ibtidaiyah (MI) Madrasah Ibtidaiyah	-	-	-
Sekolah Menengah Pertama (SMP) Junior High School	1	1	1
Madrasah Tsanawiyah (MTs) Madrasah Tsanawiyah (MTs)	-	-	-
Sekolah Menengah Atas (SMA) Senior High School	1	1	1
Sekolah Menengah Kejuruan (SMK) Vocational High School	-	-	-
Madrasah Aliyah (MA) Madrasah Aliyah	-	-	-
Akademi/Perguruan Tinggi Academy/University	-	-	-

Catatan/Note: <sup>1</sup>Desa pada tabel ini termasuk Unit Permukiman Transmigrasi (UPT) yang masih dibina oleh kementerian terkait/  
Villages in this table include Transmigration Settlement Unit which is still fostered by the relevant ministries

<sup>2</sup>Pendataan Potensi Desa (Podes) tidak dilaksanakan pada tahun 2022, sehingga data tahun 2022 masih menggunakan data 2021/ Village Potential Data Collecting(Podes) wasn't held in 2022, so data for 2022 will still use 2021 data

Sumber/Source: <sup>2</sup>Badan Pusat Statistik, Pendataan Potensi Desa (Podes)/BPS-Statistics Indonesia, Village Potential Data Collecting

**Tabel 4.1.2**  
**Table**

**Jumlah Sekolah Menurut Tingkat Pendidikan di Kecamatan Tanralili, 2021/2022 dan 2022/2023**  
**Number of Schools by Educational Level in Tanralili Subdistrict, 2021/2022 and 2022/2023**

Tingkat Pendidikan Educational Level	Negeri/Public		Swasta/Private		Jumlah/Total	
	2021/2022	2022/2023	2021/2022	2022/2023	2021/2022	2022/2023
(1)	(2)	(3)	(4)	(5)	(6)	(7)
Taman Kanak-Kanak (TK) <sup>1</sup> /Kindergarten <sup>1</sup>	-	1	9	9	9	10
Raudatul Athfal (RA) <sup>2</sup> Raudatul Athfal (RA) <sup>2</sup>	-	-	2	2	2	2
Sekolah Dasar (SD) <sup>1</sup> Elementary Schools <sup>1</sup>	17	17	1	1	18	18
Madrasah Ibtidaiyah (MI) <sup>2</sup> /Madrasah Ibtidaiyah (MI) <sup>2</sup>	-	-	2	2	2	2
Sekolah Menengah Pertama (SMP) <sup>1</sup> /Junior High Schools <sup>1</sup>	1	1	2	2	3	3
Madrasah Tsanawiyah (MTs) <sup>2</sup> /Madrasah Tsanawiyah (MTs) <sup>2</sup>	-	-	4	4	4	4
Sekolah Menengah Atas (SMA) <sup>1</sup> /Senior High Schools <sup>1</sup>	1	1	1	1	2	2
Sekolah Menengah Kejuruan (SMK) <sup>1</sup> Vocational High Schools <sup>1</sup>	-	-	2	2	2	2
Madrasah Aliyah (MA) <sup>2</sup> Madrasah Aliyah (MA) <sup>2</sup>	-	-	2	2	2	2

Catatan/Note: <sup>3</sup> Seluruh Raudatul Athfal (RA) berstatus swasta/All Raudatul Athfal (RA) are private

Sumber/Source: <sup>1</sup> Kementerian Pendidikan, Kebudayaan, Riset, dan Teknologi, Sistem Data Pokok Pendidikan, data semester ganjil laporan sampai dengan 30 November 2022/Ministry of Education, Culture, Research, and Technology, Basic Education Data System, odd semester report data up to 30 November 2022

<sup>2</sup> Kementerian Agama, EMIS, data semester ganjil laporan sampai dengan 9 Februari 2023/Ministry of Religious Affairs, EMIS, odd semester report data up to 9 February 2023

**Tabel** 4.1.3  
**Table**

**Jumlah Guru Menurut Tingkat Pendidikan di Kecamatan Tanralili, 2021/2022 dan 2022/2023**  
**Number of Teachers by Educational Level in Tanralili Subdistrict, 2021/2022 and 2022/2023**

Tingkat Pendidikan Educational Level	Negeri/Public		Swasta/Private		Jumlah/Total	
	2021/2022	2022/2023	2021/2022	2022/2023	2021/2022	2022/2023
(1)	(2)	(3)	(4)	(5)	(6)	(7)
Taman Kanak-Kanak (TK) <sup>1</sup> /Kindergarten <sup>1</sup>	-	3	21	18	21	18
Raudatul Athfal (RA) <sup>2</sup> Raudatul Athfal (RA) <sup>2</sup>	-	-	-	11	-	11
Sekolah Dasar (SD) <sup>1,3</sup> Elementary Schools <sup>1,3</sup>	169	177	-	4	169	181
Madrasah Ibtidaiyah (MI) <sup>2</sup> /Madrasah Ibtidaiyah (MI) <sup>2</sup>	-	-	-	16	-	16
Sekolah Menengah Pertama (SMP) <sup>1,3</sup> Junior High Schools <sup>1,3</sup>	25	28	22	13	54	57
Madrasah Tsanawiyah (MTs) <sup>2</sup> /Madrasah Tsanawiyah (MTs) <sup>2</sup>	-	-	-	47	-	47
Sekolah Menengah Atas (SMA) <sup>1,3</sup> /Senior High Schools <sup>1,3</sup>	43	46	11	11	54	57
Sekolah Menengah Kejuruan (SMK) <sup>1,3</sup> Vocational High Schools <sup>1,3</sup>	-	-	24	24	24	24
Madrasah Aliyah (MA) <sup>2</sup> Madrasah Aliyah (MA) <sup>2</sup>	-	-	-	33	-	33

Catatan/Note: <sup>3</sup> Jumlah guru termasuk kepala sekolah dan guru/The total of teachers including headmaster and teacher.

Sumber/Source: <sup>1</sup> Kementerian Pendidikan, Kebudayaan, Riset, dan Teknologi, Sistem Data Pokok Pendidikan, data semester ganjil laporan sampai dengan 30 November 2022/Ministry of Education, Culture, Research, and Technology, Basic Education Data System, odd semester report data up to 30 November 2022

<sup>2</sup> Kementerian Agama, EMIS, data semester ganjil laporan sampai dengan 9 Februari 2023/Ministry of Religious Affairs, EMIS, odd semester report data up to 9 February 2023



**Tabel 4.1.4**  
**Table**

**Jumlah Murid Menurut Tingkat Pendidikan di Kecamatan Tanralili, 2021/2022 dan 2022/2023**  
**Number of Pupils by Educational Level in Tanralili Subdistrict, 2021/2022 and 2022/2023**

Tingkat Pendidikan Educational Level	Negeri/Public		Swasta/Private		Jumlah/Total	
	2021/2022	2022/2023	2021/2022	2022/2023	2021/2022	2022/2023
(1)	(2)	(3)	(4)	(5)	(6)	(7)
Taman Kanak-Kanak (TK) <sup>1</sup> /Kindergarten <sup>1</sup>	-	80	267	305	267	385
Raudatul Athfal (RA) <sup>2</sup> Raudatul Athfal (RA) <sup>2</sup>	-	-	-	155	-	155
Sekolah Dasar (SD) <sup>1</sup> Elementary Schools <sup>1</sup>	3525	3598	0	40	3525	3638
Madrasah Ibtidaiyah (MI) <sup>2</sup> /Madrasah Ibtidaiyah (MI) <sup>2</sup>	-	-	-	98	-	98
Sekolah Menengah Pertama (SMP) <sup>1</sup> /Junior High Schools <sup>1</sup>	460	492	305	308	765	800
Madrasah Tsanawiyah (MTs) <sup>2</sup> /Madrasah Tsanawiyah (MTs) <sup>2</sup>	-	-	-	472	-	472
Sekolah Menengah Atas (SMA) <sup>1</sup> /Senior High Schools <sup>1</sup>	600	621	143	145	743	766
Sekolah Menengah Kejuruan (SMK) <sup>1</sup> Vocational High Schools <sup>1</sup>	-	-	232	238	232	238
Madrasah Aliyah (MA) <sup>2</sup> Madrasah Aliyah (MA) <sup>2</sup>	-	-	-	249	-	249

Catatan/Note: ...

Sumber/Source: <sup>1</sup> Kementerian Pendidikan, Kebudayaan, Riset, dan Teknologi, Sistem Data Pokok Pendidikan, data semester ganjil laporan sampai dengan 30 November 2022/Ministry of Education, Culture, Research, and Technology, Basic Education Data System, odd semester report data up to 30 November 2022

<sup>2</sup> Kementerian Agama, EMIS, data semester ganjil laporan sampai dengan 9 Februari 2023/Ministry of Religious Affairs, EMIS, odd semester report data up to 9 February 2023

## 4.2 KESEHATAN HEALTH

**Tabel 4.2.1** Banyaknya Sarana Kesehatan di Kecamatan Tanralili, 2020–2022  
**Table** *Number of Health Facilities in Tanralili Subdistrict, 2020–2022*

Jenis Sarana Kesehatan <i>Type of Health Facilities</i>	2020 <sup>2</sup>	2021 <sup>2</sup>	2022 <sup>3</sup>
(1)	(2)	(3)	(4)
Rumah Sakit <i>Hospital</i>	-	-	-
Rumah Sakit Bersalin <i>Maternity Hospital</i>	-	-	-
Puskesmas Rawat Inap <i>Public Health Center with Inpatient Care</i>	1	1	1
Puskesmas Tanpa Rawat Inap <i>Public Health Center without Inpatient Care</i>	-	-	-
Poliklinik/Balai Pengobatan <i>Polyclinic</i>	4	4	4
Poskesdes <i>Village Health Post</i>	5	6	6
Apotek <i>Pharmacy</i>	3	6	6

Catatan/Note: <sup>1</sup>Desa pada tabel ini termasuk Unit Permukiman Transmigrasi (UPT) yang masih dibina oleh kementerian terkait/  
*Villages in this table include Transmigration Settlement Unit which is still fostered by the relevant ministries*

<sup>2</sup>Pendataan Potensi Desa (Podes) tidak dilaksanakan pada tahun 2022, sehingga data tahun 2022 masih menggunakan data kecamatan/  
*Village Potential Data Collecting(Podes) wasn't held in 2022, so data for 2022 will still use subdistrict government*

Sumber/Source: <sup>2</sup>Badan Pusat Statistik, Pendataan Potensi Desa (Podes)/BPS-Statistics Indonesia, *Village Potential Data Collecting*

# BAB V

# PERTANIAN





## PENJELASAN TEKNIS

- 1. Survei Pertanian Hortikultura (SPH)** diselenggarakan oleh Badan Pusat Statistik bekerja sama dengan Direktorat Jenderal Hortikultura, Kementerian Pertanian.
- 2. Kuesioner yang digunakan dalam pengumpulan data SPH** mencakup :
  - a. SPH-SBS digunakan untuk data tanaman sayuran dan buah-buahan semusim.
  - b. SPH-BST digunakan untuk data tanaman buah-buahan dan sayuran tahunan.
  - c. SPH-TBF digunakan untuk data tanaman biofarmaka.
  - d. SPH-TH digunakan untuk data tanaman hias.
- 3. Metode yang digunakan** dalam survei ini adalah metode pencacahan lengkap terhadap seluruh kecamatan di Indonesia dan dilaporkan secara rutin bulanan untuk SPH-SBS dan triwulanan untuk SPH-BST, SPH-TBF, SPH-TH oleh KCD.
- 4. Tanaman sayuran dan buah-buahan semusim**  
**Tanaman sayuran semusim** adalah tanaman sumber vitamin, garam mineral dan lain-lain yang dikonsumsi dari bagian tanaman yang berupa daun, bunga, buah, dan umbinya, yang berumur kurang dari satu tahun.  
**Tanaman buah-buahan semusim** adalah tanaman

## TECHNICAL NOTES

- 1. The Agricultural Survey for Horticulture (SPH)** is carried out by the BPS-Statistics Indonesia in cooperation with the Directorate General of Horticulture, Ministry of Agriculture.
- 2. The Questionnaire used to collect the Agricultural Survey for Horticulture data** are :
  - a. SPH-SBS used for data on seasonal vegetable and fruit plants.
  - b. SPH-BST used for data on annual fruit and vegetable plants.
  - c. SPH-TBF used for data on medicinal plants.
  - d. SPH-TH used for data on ornamental plants.
- 3. The method used** in this survey is complete enumeration for all of subdistrict in Indonesia and reported monthly for SPH-SBS and quarterly for SPH-BST, SPH-TBF, SPH-TH by agriculture extension workers.
- 4. Seasonal vegetable and fruit plants**  
**Seasonal vegetable plants** are plants which are the sources of vitamin, mineral salt, etc, consumed from the part of the plant in the form of leaf, flower, fruit, and root with the age of less than one year.  
**Seasonal fruit plants** are plants which are the sources of vitamin,

sumber vitamin, garam mineral, dan lain-lain yang dikonsumsi dari bagian tanaman yang berupa buah, berumur kurang dari satu tahun, tidak berbentuk pohon/rumpun tetapi menjalar dan berbatang lunak.

**5. Tanaman buah-buahan dan sayuran tahunan**

**Tanaman buah-buahan tahunan** adalah tanaman sumber vitamin, garam mineral, dan lain-lain yang dikonsumsi dari bagian tanaman yang berupa buah dan merupakan tanaman tahunan.

**Tanaman sayuran tahunan** adalah tanaman sumber vitamin, garam mineral, dan lain-lain yang dikonsumsi dari bagian tanaman yang berupa daun dan atau buah yang berumur lebih dari satu tahun.

**6. Tanaman biofarmaka** adalah tanaman yang bermanfaat untuk obat-obatan, kosmetik, dan kesehatan yang dikonsumsi atau digunakan dari bagian-bagian tanaman seperti daun, batang, buah, umbi (rimpang) ataupun akar.

**7. Tanaman hias** adalah tanaman yang mempunyai nilai keindahan baik bentuk, warna daun, tajuk maupun bunganya, sering digunakan untuk penghias pekarangan dan lain sebagainya.

*mineral salt, etc, consumed from the part of the plant in the form of fruits. These plants are creeps with the age of less than one year.*

**5. Annual fruit and vegetable plants**

**Annual fruit plants** are plants which are the sources of vitamin, contained mineral salt, etc, consumed from the part of plant in the form of fruit and more than one year of age.

**Annual vegetable plants** are plants which are the sources of vitamin, contained mineral salt, etc, consumed from the part of the plant in the form of vegetable and more than one year of age.

**6. Medicinal plants** are plants which are useful for medicine. It is consumed from part of the plant such as leaf, flower, fruit, tuber, and root.

**7. Ornamental plants** are plants which have a beauty value, either in shape, colour of leaf or crown of flower, and they are often used as a yard decorator.

## **ULASAN**

Hasil produksi hortikultura di Kecamatan Tanralili pada tahun 2022 antara lain tanaman semusim sebanyak 4 kuintal, tanaman biofarmaka sebanyak 13 kuintal, tanaman hias tahunan sebanyak 121 kuintal, dan tanaman tahunan sebanyak 2.680 kuintal.

## **DESCRIPTION**

*In 2022, horticulture production in Tanralili Subdistrict includes 4 quintal of seasonal plants, 13 quintal of medicinal plants, 121 quintal of ornamental plants, and 2,680 quintal of annual plants.*

<https://maroskab.bps.go.id>

**Tabel** 5.1  
**Table**

**Luas Panen Tanaman Sayuran dan Buah-buahan Semusim Menurut Jenis Tanaman di Kecamatan Tanralili (hektar/ha), 2020–2022**  
**Harvested Area of Seasonal Vegetables and Fruits by Kind of Plant in Tanralili Subdistrict (hectare/ha), 2020–2022**

Jenis Tanaman Kind of Plants	2020	2021	2022 <sup>x</sup>
(1)	(2)	(3)	(4)
Bawang Daun ( <i>Spring Onion</i> )	...	-	-
Bawang Merah ( <i>Shallots</i> )	...	-	-
Bawang Putih ( <i>Garlic</i> )	...	-	-
Bayam ( <i>Spinach</i> )	...	4	-
Buncis ( <i>Beans</i> )	...	-	-
Cabai Besar/TW/Teropong ( <i>Chili/Big Chili</i> )	...	-	-
Cabai Keriting ( <i>Curly Chili</i> )	...	-	-
Cabai Rawit ( <i>Chili/Cayenne Pepper</i> )	...	6	30
Kacang Panjang ( <i>Long Beans</i> )	...	3	8
Kangkung ( <i>Water Spinach</i> )	...	4	8
Kembang Kol ( <i>Cauliflower</i> )	...	-	-
Kentang ( <i>Potato</i> )	...	-	-
Kubis ( <i>Cabbage</i> )	...	-	-
Labu Siam ( <i>Chayote</i> )	...	-	-
Melon ( <i>Melon</i> )	...	-	-
Mentimun ( <i>Cucumber</i> )	...	-	7
Paprika ( <i>Paprika</i> )	...	-	-
Petsai/Sawi ( <i>Caisim</i> )	...	-	-
Semangka ( <i>Watermelon</i> )	....	-	-
Stroberi ( <i>Strawberry</i> )	...	-	-
Terung ( <i>Eggplant</i> )	...	1	-
Tomat ( <i>Tomato</i> )	...	-	-
Wortel ( <i>Carrot</i> )	...	-	-
Jamur Merang ( <i>Warm Mushroom</i> )	...	-	-
Jamur Tiram ( <i>Oyster Mushroom</i> )	...	2	-
Jamur Lainnya ( <i>Others Mushroom</i> )	...	-	-

Catatan/Note: ...

Sumber/Source: Badan Pusat Statistik, Statistik Pertanian Hortikultura SPH-SBS/BPS-Statistics Indonesia, Agricultural Statistic for Horticulture SPH-SBS



**Tabel** 5.2  
**Table**

**Produksi Tanaman Sayuran dan Buah-buahan Semusim Menurut Jenis Tanaman di Kecamatan Tanralili (kuintal), 2020–2022**

**Production of Seasonal Vegetables and Fruits by Kind of Plant in Tanralili Subdistrict (quintal), 2020–2022**

Jenis Tanaman Kind of Plants	2020	2021	2022 <sup>x</sup>
(1)	(2)	(3)	(4)
Bawang Daun ( <i>Spring Onion</i> )	...	-	-
Bawang Merah ( <i>Shallots</i> )	...	-	-
Bawang Putih ( <i>Garlic</i> )	...	-	-
Bayam ( <i>Spinach</i> )	...	225	-
Buncis ( <i>Beans</i> )	...	-	-
Cabai Besar/TW/Teropong ( <i>Chili/Big Chili</i> )	...	-	-
Cabai Keriting ( <i>Curly Chili</i> )	...	-	-
Cabai Rawit ( <i>Chili/Cayenne Pepper</i> )	...	3080	800
Kacang Panjang ( <i>Long Beans</i> )	...	229	765
Kangkung ( <i>Water Spinach</i> )	...	528	485
Kembang Kol ( <i>Cauliflower</i> )	...	-	-
Kentang ( <i>Potato</i> )	...	-	-
Kubis ( <i>Cabbage</i> )	...	-	-
Labu Siam ( <i>Chayote</i> )	...	-	-
Melon ( <i>Melon</i> )	...	-	-
Mentimun ( <i>Cucumber</i> )	...	-	1600
Paprika ( <i>Paprika</i> )	...	-	-
Petsai/Sawi ( <i>Caisim</i> )	...	-	-
Semangka ( <i>Watermelon</i> )	...	-	-
Stroberi ( <i>Strawberry</i> )	...	-	-
Terung ( <i>Eggplant</i> )	...	300	-
Tomat ( <i>Tomato</i> )	...	-	-
Wortel ( <i>Carrot</i> )	...	-	-
Jamur Merang ( <i>Warm Mushroom</i> )	...	-	-
Jamur Tiram ( <i>Oyster Mushroom</i> )	...	0.8	-
Jamur Lainnya ( <i>Others Mushroom</i> )	...	-	-

Catatan/Note: ...

Sumber/Source: Badan Pusat Statistik, Statistik Pertanian Hortikultura SPH-SBS/BPS-Statistics Indonesia, Agricultural Statistic for Horticulture SPH-SBS

**Tabel** 5.3  
**Table**

**Luas Panen Tanaman Biofarmaka Menurut Jenis Tanaman di Kecamatan Tanralili (m<sup>2</sup>), 2020–2022**  
**Harvested Area of Medicinal Plants by Kind of Plant in Tanralili Subdistrict (m<sup>2</sup>), 2020–2022**

Jenis Tanaman Kind of Plants	2020	2021	2022 <sup>x</sup>
(1)	(3)	(4)	(5)
<i>Jahe/Ginger</i>	...	-	5
<i>Jeruk Nipis</i>	...	-	5
<i>Kapulaga</i>	...	-	-
<i>Kencur/East Indian Galangal</i>	...	-	-
<i>Kunyit</i>	...	8	-
<i>Laos/Lengkuas/Galanga</i>	...	-	-
<i>Lempuyang</i>	...	-	-
<i>Lidah Buaya</i>	...	-	-
<i>Mahkota Dewa</i>	...	-	-
<i>Mengkudu/Pace</i>	...	-	-
<i>Sambiloto</i>	...	-	-
<i>Serai</i>	...	-	-
<i>Temuireng</i>	...	-	-
<i>Temukunci</i>	...	-	-
<i>Temulawak</i>	...	-	-

Catatan/Note: ...

Sumber/Source: Badan Pusat Statistik, Statistik Pertanian Hortikultura SPH-TBF/BPS-Statistics Indonesia, Agricultural Statistic for Horticulture SPH-TBF

**Tabel** 5.4  
**Table**

**Produksi Tanaman Biofarmaka Menurut Jenis Tanaman di Kecamatan Tanralili (kg), 2020–2022**  
**Production of Medicinal Plants by Kind of Plant in Tanralili Subdistrict (kg), 2020–2022**

Jenis Tanaman <i>Kind of Plants</i>	2020	2021	2022 <sup>x</sup>
(1)	(3)	(4)	(5)
<i>Jahe/Ginger</i>	...	-	50
<i>Jeruk Nipis</i>	...	-	105
<i>Kapulaga</i>	...	-	-
<i>Kencur/East Indian Galangal</i>	...	-	-
<i>Kunyit</i>	...	26	-
<i>Laos/Lengkuas/Galanga</i>	...	-	-
<i>Lempuyang</i>	...	-	-
<i>Lidah Buaya</i>	...	-	-
<i>Mahkota Dewa</i>	...	-	-
<i>Mengkudu/Pace</i>	...	-	-
<i>Sambiloto</i>	...	-	-
<i>Serai</i>	...	-	-
<i>Temuireng</i>	...	-	-
<i>Temukunci</i>	...	-	-
<i>Temulawak</i>	...	-	-

Catatan/Note: ...

Sumber/Source: Badan Pusat Statistik, Statistik Pertanian Hortikultura SPH-TBF/BPS-Statistics Indonesia, *Agricultural Statistic for Horticulture SPH-TBF*

**Tabel** 5.5  
**Table**

**Luas Panen Tanaman Hias Menurut Jenis Tanaman di Kecamatan Tanralili (m<sup>2</sup>), 2020–2022**  
**Harvested Area of Ornamental Plants by Kind of Plant in Tanralili Subdistrict (m<sup>2</sup>), 2020–2022**

Jenis Tanaman Kind of Plants	2020	2021	2022 <sup>x</sup>
(1)	(3)	(4)	(5)
<i>Aglaonema</i>	...	-	-
Anggrek Pot/Pot Orchid	...	-	-
Anggrek Potong/Cut Orchid	...	-	-
<i>Anthurium Bunga</i>	...	-	-
<i>Bromelia</i>	...	-	-
<i>Bugenvil</i>	...	-	-
<i>Cordyline</i>	...	-	-
<i>Dracaena</i>	...	-	-
<i>Gerbera</i>	...	-	-
<i>Heliconia</i>	...	-	-
<i>Ixora</i>	...	-	-
Krisan/ <i>Chrysantemum</i>	...	-	-
Mawar/ <i>Rose</i>	...	-	-
<i>Melati</i>	...	-	-
<i>Pakis</i>	...	-	-
<i>Palem</i>	...	-	-
<i>Phylodendron</i>	...	-	-
<i>Puring</i>	...	-	-
<i>Lidah Mertua / Sansevieria</i>	...	-	-
Sedap Malam/ <i>Tuberose</i>	...	-	-

Catatan/Note: ...

Sumber/Source: Badan Pusat Statistik, Statistik Pertanian Hortikultura SPH-TH/BPS-Statistics Indonesia, Agricultural Statistik for Horticulture SPH-TH

**Tabel** 5.6  
**Table**

**Produksi Tanaman Hias Menurut Jenis Tanaman di Kecamatan Tanralili (tangkai), 2020–2022**  
**Production of Ornamental Plants by Kind of Plant n Tanralili Subdistrict (stalks), 2020–2022**

Jenis Tanaman Kind of Plants	2020	2021	2022 <sup>x</sup>
(1)	(3)	(4)	(5)
<i>Aglaonema</i>	...	-	-
Anggrek Pot/Pot Orchid	...	-	-
Anggrek Potong/Cut Orchid	...	-	-
<i>Anthurium Bunga</i>	...	-	-
<i>Bromelia</i>	...	-	-
<i>Bugenvil</i>	...	-	-
<i>Cordyline</i>	...	-	-
<i>Dracaena</i>	...	-	-
<i>Gerbera</i>	...	-	-
<i>Heliconia</i>	...	-	-
<i>Ixora</i>	...	-	-
<i>Krisan/Chrysantemum</i>	...	-	-
Mawar/Rose	...	-	-
Melati	...	-	-
Pakis	...	-	-
Palem	...	-	-
<i>Phylodendron</i>	...	-	-
<i>Puring</i>	...	-	-
<i>Lidah Mertua / Sansevieria</i>	...	-	-
Sedap Malam/Tuberose	...	-	-

Catatan/Note: ...

Sumber/Source: Badan Pusat Statistik, Statistik Pertanian Hortikultura SPH-TH/BPS-Statistics Indonesia, Agricultural Statistik for Horticulture SPH-TH

**Tabel** 5.7  
**Table**

**Produksi Buah-Buahan dan Sayuran Tahunan Menurut Jenis Tanaman di Kecamatan Tanralili (kuintal), 2020–2022**  
**Production of Annual Fruits and Vegetables by Kind of Plant**

Jenis Tanaman Kind of Plants	2020	2021	2022 <sup>x</sup>
(1)	(3)	(4)	(5)
Alpukat	...	-	-
Anggur	...	-	-
Apel	...	-	-
Belimbing	...	-	-
Buah Naga	...	-	-
Duku/Langsar	...	-	-
Durian	...	-	-
Jambu Air	...	150	120
Jambu Biji	...	14	-
Jengkol	...	-	-
Jeruk Lemon	...	-	-
Jeruk Parnelo	...	-	-
Jeruk Siam/Kepron	...	-	-
Lengkeng	...	-	-
Mangga	...	3024	-
Manggis	...	-	-
Melinjo	...	-	-
Nangka/Cempedak	...	100	-
Nanas	...	6.95	-
Pepaya	...	37	40
Petai	...	-	-
Pisang	...	2651.50	800
Rambutan	...	-	-
Salak	...	3	-
Sawo	...	4.4	-
Sirsak	...	26.4	-
Sukun	...	34.25	-

Catatan/Note: ...

Sumber/Source: Badan Pusat Statistik, Statistik Pertanian Hortikultura SPH-BST/BPS-Statistics Indonesia, Agricultural Statistic for Horticulture SPH-BST



**ST 2023**

**SENSUS PERTANIAN**

**BerAKHLAK**

Berorientasi Pelayanan Akuntabel Kompeten  
Harmonis Loyal Adaptif Kolaboratif

**DATA**

**MENCERDASKAN BANGSA**

*Enlighten The Nation*



**BPS KABUPATEN MAROS**  
**BPS-STATISTICS OF MAROS REGENCY**

Jl. Jenderal Sudirman, Turikale, Kabupaten Maros

Homepage : <http://maroskab.bps.go.id>,

E-mail : [bps7308@bps.go.id](mailto:bps7308@bps.go.id)