

PRODUK DOMESTIK REGIONAL BRUTO MENURUT LAPANGAN USAHA

Provinsi Maluku Utara 2016



**BADAN PUSAT STATISTIK
PROVINSI MALUKU UTARA**

**PRODUK DOMESTIK REGIONAL BRUTO
MENURUT LAPANGAN USAHA
PROVINSI MALUKU UTARA 2016**

<http://malut.bps.go.id>



***BADAN PUSAT STATISTIK
PROVINSI MALUKU UTARA***

**PRODUK DOMESTIK REGIONAL BRUTO MENURUT LAPANGAN USAHA
PROVINSI MALUKU UTARA 2016**

ISSN : 2460-7479
Nomor Publikasi : 82550.1702
Katalog : 9302021.82
Ukuran Buku : 21 cm x 29,7 cm
Jumlah Halaman : x + 86 halaman
Naskah : Bidang Neraca Wilayah dan Analisis Statistik
Gambar Kulit : Bidang Neraca Wilayah dan Analisis Statistik
Diterbitkan Oleh : ©Badan Pusat Statistik Provinsi Maluku Utara
Dicetak Oleh : CV.Ardhani

Dilarang mengumumkan, mendistribusikan, mengomunikasikan, dan/atau menggandakan sebagian atau seluruh isi buku ini untuk tujuan komersil tanpa izin tertulis dari Badan Pusat Statistik

KATA PENGANTAR

Buku Produk Domestik Regional Bruto Menurut Lapangan Usaha Provinsi Maluku Utara 2016 ini merupakan kelanjutan dari penerbitan tahun-tahun sebelumnya yang disusun oleh BPS Provinsi Maluku Utara. Data PDRB dalam publikasi ini menggunakan PDRB tahun dasar 2010 dengan penyempurnaan metodologi serta ruang lingkup dengan mengacu pada *System National Accounts* 2008 (SNA 2008).

Publikasi ini menyajikan tinjauan perkembangan perekonomian Provinsi Maluku Utara secara deskriptif. Dalam buku ini juga ditampilkan tabel-tabel PDRB tahun 2012–2016 atas dasar harga berlaku dan harga konstan 2010 dalam bentuk nilai nominal dan persentase. Perlu diketahui bahwa angka PDRB tahun 2015 yang disajikan bersifat sementara sedangkan tahun 2016 bersifat sangat sementara.

Pada kesempatan ini disampaikan ucapan terima kasih kepada semua pihak yang telah memberikan dukungan kepada Badan Pusat Statistik Provinsi Maluku Utara sehingga memungkinkan terbitnya buku ini. Kritik dan saran yang konstruktif dari berbagai pihak kami harapkan demi penyempurnaan penyusunan publikasi ini mendatang.

Semoga publikasi ini bermanfaat.

Ternate, Juli 2017

**Kepala Badan Pusat Statistik
Provinsi Maluku Utara**

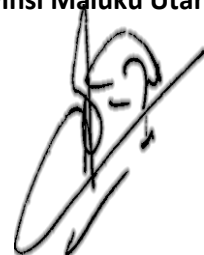

Misfaruddin

DAFTAR ISI

KATA PENGANTAR.....	iii
DAFTAR ISI	iv
DAFTAR GAMBAR	vi
DAFTAR TABEL	vii
DAFTAR LAMPIRAN	viii
PENJELASAN TEKNIS.....	ix
I. PENJELASAN UMUM	1
1.1 Pengertian Produk Domestik Regional Bruto	3
1.2 Kegunaan Produk Domestik Regional Bruto	4
1.3 Perubahan Tahun Dasar Produk Domestik Regional Bruto	4
II. RUANG LINGKUP DAN METODE PENGHITUNGAN.....	9
2.1 Pertanian, Kehutanan dan Perikanan	11
2.2 Pertambangan dan Penggalan	16
2.3 Industri Pengolahan	17
2.4 Pengadaan Listrik dan Gas	23
2.5 Pengadaan Air, Pengelolaan Sampah, dan Daur Ulang	25
2.6 Konstruksi.....	25
2.7 Perdagangan Besar dan Eceran, Reparasi Mobil dan Sepeda Motor	27
2.8 Transportasi dan Pergudangan	28
2.9 Penyediaan Akomodasi dan Makan Minum	32
2.10 Informasi dan Komunikasi.....	33
2.11 Jasa Keuangan dan Asuransi	35
2.12 Real Estat.....	40
2.13 Jasa Perusahaan	41
2.14 Administrasi Pemerintah, Pertahanan dan Jaminan Sosial Wajib	43
2.15 Jasa Pendidikan	43
2.16 Jasa Kesehatan dan Kegiatan Sosial	44
2.17 Jasa Lainnya.....	45

III. TINJAUAN EKONOMI PROVINSI MALUKU UTARA	49
3.1 Produk Domestik Regional Bruto	51
3.1 Struktur Ekonomi	51
3.2 Pertumbuhan Ekonomi	53
3.3 PDRB Perkapita.....	55
IV. PERKEMBANGAN PDRB MENURUT LAPANGAN USAHA	57
4.1 Pertanian, Kehutanan, Dan Perikanan	59
4.2 Pertambangan dan Penggalian	60
4.3 Industri Pengolahan	62
4.4 Pengadaan Listrik dan Gas	64
4.5 Pengadaan Air, Pengelolaan Sampah, Limbah dan Daur Ulang.....	65
4.6 Konstruksi.....	66
4.7 Perdagangan Besar dan Eceran; Reparasi Mobil dan Sepeda Motor	66
4.8 Transportasi dan Pergudangan	67
4.9 Penyediaan Akomodasi dan Makan Minum	69
4.10 Informasi dan Komunikasi.....	71
4.11 Jasa Keuangan dan Asuransi	71
4.12 Real Estat.....	72
4.13 Jasa Perusahaan	72
4.14 Administrasi Pemerintahan, Pertahanan dan Jaminan Sosial Wajib	73
4.15 Jasa Pendidikan	73
4.16 Jasa Kesehatan dan Kegiatan Sosial	74
4.17 Jasa lainnya.....	74

DAFTAR GAMBAR

		Halaman
Gambar 3.1	PDRB Provinsi Maluku Utara, 2012-2016 (triliun Rp)	51
Gambar 3.2	Peranan PDRB Menurut Lapangan Usaha, 2016 (persen)	53
Gambar 3.3	PDRB Per Kapita Provinsi Maluku Utara, 2012–2016 (juta Rp)	56
Gambar 4.1	Pertumbuhan Kategori Pertanian, Kehutanan dan Perikanan, 2012–2016 (persen)	60
Gambar 4.2	Laju Pertumbuhan PDRB Kategori Pertambangan dan Penggalian, 2014 dan 2016 (Persen)	62
Gambar 4.3	Laju Pertumbuhan Kategori Industri Pengolahan, 2016 (persen)	64
Gambar 4.4	Laju Pertumbuhan Kategori Transportasi dan Pergudangan, 2016 (persen)	68
Gambar 4.5	Laju Pertumbuhan Kategori Penyediaan Akomodasi dan Makan Minum, 2012-2016 (persen)	70
Gambar 4.6	Kontribusi Kategori Jasa Keuangan dan Asuransi terhadap Total PDRB (Persen), 2012-2016	72

DAFTAR TABEL

		Halaman
Tabel 1.1	Perbandingan Perubahan Konsep dan Metode Perhitungan PDRB	7
Tabel 1.2	Perbandingan Perubahan Klasifikasi PDRB Menurut Lapangan Usaha Tahun Dasar 2000 dan 2010	8
Tabel 1.3	Perbandingan Perubahan Klasifikasi PDRB Menurut Pengeluaran Tahun Dasar 2000 dan 2010	8
Tabel 3.1	Peranan PDRB Menurut Lapangan Usaha, 2012–2016 (persen)	52
Tabel 3.2	Laju Pertumbuhan Riil PDRB Menurut Lapangan Usaha, 2012–2016 (persen)	54
Tabel 4.1	Distribusi Persentase PDRB Kategori Pertanian, Kehutanan dan Perikanan Atas Dasar Harga Berlaku, 2012-2016 (persen)	59
Tabel 4.2	Distribusi Persentase PDRB Kategori Pertambangan dan Penggalian Atas Dasar Harga Berlaku, 2012-2016 (persen)	61
Tabel 4.3	Distribusi Persentase PDRB Kategori Industri Pengolahan Atas Dasar Harga Berlaku, 2012-2016 (persen)	63
Tabel 4.4	Distribusi Persentase PDRB Kategori Pengadaan Listrik dan Gas Atas Dasar Harga Berlaku, 2012-2016 (persen)	65
Tabel 4.5	Distribusi Persentase PDRB Kategori Perdagangan Besar dan Eceran; Reparasi Mobil dan Sepeda Motor Atas Dasar Harga Berlaku, 2012-2016 (persen)	67
Tabel 4.6	Distribusi Persentase PDRB Kategori Transportasi dan Pergudangan Atas Dasar Harga Berlaku, 2012-2016 (persen)	68
Tabel 4.7	Distribusi Persentase PDRB Kategori Penyediaan Akomodasi dan Makan Minum Atas Dasar Harga Berlaku, 2012-2016 (persen)	70

DAFTAR LAMPIRAN

		Halaman
Tabel 1	Produk Domestik Regional Bruto Provinsi Maluku Utara Atas Dasar Harga Berlaku Menurut Lapangan Usaha, 2012–2016 (juta rupiah)	77
Tabel 2	Produk Domestik Regional Bruto Provinsi Maluku Utara Atas Dasar Harga Konstan Menurut Lapangan Usaha, 2012–2016 (juta rupiah)	78
Tabel 3	Distribusi Produk Domestik Regional Bruto Provinsi Maluku Utara Atas Dasar Harga Berlaku Menurut Lapangan Usaha, 2012–2016 (persen)	79
Tabel 4	Distribusi Produk Domestik Regional Bruto Provinsi Maluku Utara Atas Dasar Harga Konstan Menurut Lapangan Usaha, 2012–2016 (persen)	80
Tabel 5	Laju Pertumbuhan Produk Domestik Regional Bruto Provinsi Maluku Utara Atas Dasar Harga Berlaku Menurut Lapangan Usaha, 2012–2016 (persen)	81
Tabel 6	Laju Pertumbuhan Produk Domestik Regional Bruto Provinsi Maluku Utara Atas Dasar Harga Konstan Menurut Lapangan Usaha, 2012–2016 (persen)	82
Tabel 7	Indeks Perkembangan Produk Domestik Regional Bruto Provinsi Maluku Utara Atas Dasar Harga Berlaku Menurut Lapangan Usaha (2010 = 100), 2012–2016	83
Tabel 8	Indeks Perkembangan Produk Domestik Regional Bruto Provinsi Maluku Utara Atas Dasar Harga Konstan 2010 Menurut Lapangan Usaha (2010 = 100), 2012–2016	84
Tabel 9	Indeks Implisit Produk Domestik Regional Bruto Provinsi Maluku Utara Menurut Lapangan Usaha, 2012–2016 (persen)	85
Tabel 10	Laju Pertumbuhan Indeks Harga Implisit Produk Domestik Regional Bruto Provinsi Maluku Utara Menurut Lapangan Usaha (persen), 2012–2016	86

PENJELASAN TEKNIS

1. Penghitungan statistik neraca nasional yang digunakan di sini mengikuti buku petunjuk yang diterbitkan oleh Perserikatan Bangsa Bangsa yang dikenal sebagai “Sistem Neraca Nasional”. Namun, penerapan statistik neraca nasional tersebut telah disesuaikan dengan kondisi sosial-ekonomi Indonesia.
2. Produk Domestik Regional Bruto (PDRB) pada tingkat regional (provinsi) menggambarkan kemampuan suatu wilayah untuk menciptakan output (nilai tambah) pada suatu waktu tertentu. Untuk menyusun PDRB digunakan 2 pendekatan, yaitu produksi dan penggunaan. Keduanya menyajikan komposisi data nilai tambah dirinci menurut sumber kegiatan ekonomi (lapangan usaha) dan menurut komponen penggunaannya. PDRB dari sisi lapangan usaha merupakan penjumlahan seluruh komponen nilai tambah bruto yang mampu diciptakan oleh lapangan usaha atas berbagai aktivitas produksinya. Sedangkan dari sisi penggunaan menjelaskan tentang penggunaan dari nilai tambah tersebut.
3. Penyajian PDRB menurut lapangan usaha dirinci menurut total nilai tambah dari seluruh lapangan usaha yang mencakup kategori Pertanian, Kehutanan, dan Perikanan; Pertambangan dan Penggalian; Industri Pengolahan; Pengadaan Listrik dan Gas; Pengadaan Air, Pengelolaan Sampah, Limbah dan Daur Ulang; Konstruksi; Perdagangan Besar dan Eceran, Reparasi Mobil dan Sepeda Motor; Transportasi dan Pergudangan; Penyediaan Akomodasi dan Makan Minum; Informasi dan Komunikasi; Jasa Keuangan dan Asuransi; Real Estat; Jasa Perusahaan; Administrasi Pemerintahan, Pertahanan dan Jaminan Sosial Wajib; Jasa Pendidikan; Jasa Kesehatan dan Kegiatan Sosial; dan Jasa lainnya.
4. Produk Domestik Regional Bruto maupun agregat turunannya disajikan dalam 2 (dua) versi penilaian, yaitu atas dasar “harga berlaku” dan atas dasar “harga konstan”. Disebut sebagai harga berlaku karena seluruh agregat dinilai dengan menggunakan harga pada tahun berjalan, sedangkan harga konstan penilaiannya didasarkan kepada harga satu tahun dasar tertentu. Dalam publikasi di sini digunakan harga tahun 2010 sebagai dasar penilaian.
5. Laju pertumbuhan Produk Domestik Regional Bruto diperoleh dari perhitungan PDRB atas dasar harga konstan. Laju pertumbuhan tersebut dihitung dengan cara mengurangi nilai PDRB pada tahun ke-n terhadap nilai pada tahun ke n-1 (tahun sebelumnya), dibagi dengan nilai pada tahun ke n-1, kemudian dikalikan dengan 100 persen. Laju pertumbuhan menunjukkan perkembangan agregat pendapatan dari satu waktu tertentu terhadap waktu sebelumnya.
6. **Harga Berlaku** adalah penilaian yang dilakukan terhadap produk barang dan jasa yang dihasilkan ataupun yang dikonsumsi pada harga tahun sedang berjalan.
7. **Harga Konstan** adalah penilaian yang dilakukan terhadap produk barang dan jasa yang dihasilkan ataupun yang dikonsumsi pada harga tetap di satu tahun dasar.

-
8. **Tahun Dasar** adalah tahun terpilih sebagai referensi statistik, yang digunakan sebagai dasar penghitungan tahun-tahun yang lain. Dengan tahun dasar tersebut dapat digambarkan seri data dengan indikator rinci mengenai perubahan/pergerakan yang terjadi.

<http://malut.bps.go.id>

1

I. PENJELASAN UMUM

<http://malut.bps.go.id>

I. PENJELASAN UMUM

1.1 Pengertian Produk Domestik Regional Bruto

Perencanaan pembangunan ekonomi, memerlukan bermacam data statistik sebagai dasar berpijak dalam menentukan strategi kebijakan, agar sasaran pembangunan dapat dicapai dengan tepat. Strategi dan kebijakan yang telah diambil pada masa-masa lalu perlu dimonitor dan dievaluasi hasil-hasilnya. Berbagai data statistik yang bersifat kuantitatif diperlukan untuk memberikan gambaran tentang keadaan pada masa yang lalu dan masa kini, serta sasaran-sasaran yang akan dicapai pada masa yang akan datang.

Pada hakekatnya, pembangunan ekonomi adalah serangkaian usaha dan kebijakan yang bertujuan untuk meningkatkan taraf hidup masyarakat, memperluas lapangan kerja, pemeratakan distribusi pendapatan masyarakat, meningkatkan hubungan ekonomi regional dan melalui pergeseran kegiatan ekonomi dari sektor primer ke sektor sekunder dan tersier. Dengan perkataan lain arah dari pembangunan ekonomi adalah mengusahakan agar pendapatan masyarakat naik, disertai dengan tingkat pemerataan yang sebaik mungkin.

Untuk mengetahui tingkat dan pertumbuhan pendapatan masyarakat, perlu disajikan statistik Pendapatan Nasional/Regional secara berkala, untuk digunakan sebagai bahan perencanaan pembangunan nasional atau regional khususnya di bidang ekonomi. Angka-angka pendapatan nasional/regional dapat dipakai juga sebagai bahan evaluasi dari hasil pembangunan ekonomi yang telah dilaksanakan oleh berbagai pihak, baik pemerintah pusat/daerah, maupun swasta.

Apa yang Dimaksud dengan PDRB?

Produk Domestik Regional Bruto (PDRB) merupakan nilai tambah bruto seluruh barang dan jasa yang tercipta atau dihasilkan di wilayah domestik suatu negara yang timbul akibat berbagai aktivitas ekonomi dalam suatu periode tertentu tanpa memperhatikan apakah faktor produksi yang dimiliki residen atau non-residen. Penyusunan PDRB dapat dilakukan melalui 3 (tiga) pendekatan yaitu pendekatan produksi, pengeluaran, dan pendapatan yang disajikan atas dasar harga berlaku dan harga konstan (riil).

PDRB atas dasar harga berlaku atau dikenal dengan PDRB nominal disusun berdasarkan harga yang berlaku pada periode penghitungan, dan bertujuan untuk melihat struktur

perekonomian. Sedangkan PDRB atas dasar harga konstan (riil) disusun berdasarkan harga pada tahun dasar dan bertujuan untuk mengukur pertumbuhan ekonomi.

1.2 Kegunaan Produk Domestik Regional Bruto

Data pendapatan nasional adalah salah satu indikator makro yang dapat menunjukkan kondisi perekonomian nasional setiap tahun. Manfaat yang dapat diperoleh dari data ini antara lain adalah:

1. PDRB harga berlaku (nominal) menunjukkan kemampuan sumber daya ekonomi yang dihasilkan oleh suatu wilayah. Nilai PDRB yang besar menunjukkan kemampuan sumber daya ekonomi yang besar, begitu juga sebaliknya.
2. PDRB harga konstan (riil) dapat digunakan untuk menunjukkan laju pertumbuhan ekonomi secara keseluruhan atau setiap kategori dari tahun ke tahun.
3. Distribusi PDRB harga berlaku menurut lapangan usaha menunjukkan struktur perekonomian atau peranan setiap kategori ekonomi dalam suatu wilayah. Kategori-kategori ekonomi yang mempunyai peran besar menunjukkan basis perekonomian suatu wilayah.
4. PDRB per kapita atas dasar harga berlaku menunjukkan nilai PDB dan PNB per satu orang penduduk.
5. PDRB per kapita atas dasar harga konstan berguna untuk mengetahui pertumbuhan nyata ekonomi per kapita penduduk suatu negara.

1.3 Perubahan Tahun Dasar Produk Domestik Regional Bruto

Selama sepuluh tahun terakhir, banyak perubahan yang terjadi pada tatanan global dan lokal yang sangat berpengaruh terhadap perekonomian nasional. Krisis finansial global yang terjadi pada tahun 2008, penerapan perdagangan bebas antara China-ASEAN (CAFTA), perubahan sistem pencatatan perdagangan internasional dan meluasnya jasa layanan pasar modal merupakan contoh perubahan yang perlu diadaptasi dalam mekanisme pencatatan statistik nasional.

Salah satu bentuk adaptasi pencatatan statistik nasional adalah melakukan perubahan tahun dasar PDB Indonesia dari tahun 2000 ke 2010. Perubahan tahun dasar PDB dilakukan seiring dengan mengadopsi rekomendasi Perserikatan Bangsa-Bangsa (PBB) yang tertuang dalam 2008 *System of National Accounts* (SNA 2008) melalui penyusunan kerangka *Supply and Use Tables* (SUT).

Perubahan tahun dasar PDB dilakukan secara bersamaan dengan penghitungan Produk Domestik Regional Bruto (PDRB) Provinsi untuk menjaga konsistensi hasil penghitungan.

Apa yang Dimaksud SNA 2008?

SNA 2008 merupakan standar rekomendasi internasional tentang cara mengukur aktivitas ekonomi yang sesuai dengan penghitungan konvensional berdasarkan prinsip-prinsip ekonomi. Rekomendasi yang dimaksud dinyatakan dalam sekumpulan konsep, definisi, klasifikasi, dan aturan neraca yang disepakati secara internasional dalam mengukur *item* tertentu seperti PDRB.

SNA dirancang untuk menyediakan informasi tentang aktivitas pelaku ekonomi dalam hal produksi, konsumsi dan akumulasi harta dan dapat dimanfaatkan untuk kepentingan analisis, pengambilan keputusan, dan pembuatan kebijakan. Dengan menggunakan Kerangka SNA, fenomena ekonomi dapat dengan lebih baik dijelaskan dan dipahami.

Apa Manfaat Perubahan Tahun Dasar?

Manfaat perubahan tahun dasar PDRB antara lain :

- Menginformasikan perekonomian regional yang terkini seperti pergeseran struktur dan pertumbuhan ekonomi;
- Meningkatkan kualitas data PDRB;
- Menjadikan data PDRB dapat diperbandingkan secara internasional.

Apa Implikasi Perubahan Tahun Dasar?

Pergeseran harga tahun dasar akan memberikan beberapa dampak antara lain:

- Meningkatkan nominal PDRB, yang pada gilirannya akan berdampak pada pergeseran kelompok pendapatan suatu daerah dari pendapatan rendah, menjadi menengah, atau tinggi dan pergeseran struktur perekonomian;
- Akan merubah besaran indikator makro seperti rasio pajak, rasio hutang, rasio investasi dan saving, nilai neraca berjalan, struktur dan pertumbuhan ekonomi;
- Akan menyebabkan perubahan pada input data untuk *modeling* dan *forecasting*.

Mengapa Tahun 2010 sebagai tahun dasar?

Badan Pusat Statistik (BPS) telah melakukan perubahan tahun dasar secara berkala sebanyak 5 (lima) kali yaitu pada tahun 1960, 1973, 1983, 1993, dan 2000. Tahun 2010 dipilih sebagai tahun dasar baru menggantikan tahun dasar 2000 karena beberapa alasan berikut:

- Perekonomian Indonesia tahun 2010 relatif stabil;
- Telah terjadi perubahan struktur ekonomi selama 10 (sepuluh) tahun terakhir terutama dibidang informasi dan teknologi serta transportasi yang berpengaruh terhadap pola distribusi dan munculnya produk-produk baru;
- Rekomendasi PBB tentang pergantian tahun dasar dilakukan setiap 5 (lima) atau 10 (sepuluh) tahun¹;
- Adanya pembaharuan konsep, definisi, klasifikasi, cakupan, sumber data dan metodologi sesuai rekomendasi dalam SNA 2008;
- Tersedianya sumber data baru untuk perbaikan PDRB seperti data Sensus Penduduk 2010 (SP 2010) dan Indeks harga produsen (*Producers Price Index /PPI*);
- Tersedianya kerangka kerja SUT yang menggambarkan keseimbangan aliran produksi dan konsumsi (barang dan jasa) dan penciptaan pendapatan dari aktivitas produksi tersebut.

Implementasi SNA 2008 dalam PDRB tahun dasar 2010

Terdapat 118 revisi di SNA 2008 dari SNA sebelumnya dan 44 diantaranya merupakan revisi utama. Beberapa revisi yang diadopsi dalam penghitungan PDRB tahun dasar 2010 diantaranya:

- **Konsep dan Cakupan: Perlakuan *Work-in Progress (WIP)* pada *Cultivated Biological Resources (CBR)*:**
Merupakan penyertaan pertumbuhan aset alam hasil budidaya manusia yang belum di panen sebagai bagian dari output lapangan usaha yang bersangkutan seperti: nilai tegakan padi yang belum di panen, nilai sapi perah yang belum menghasilkan, nilai pohon kelapa sawit atau karet yang belum berbuah/dipanen.
- **Metodologi : Perbaikan metode penghitungan output bank dari *Imputed Bank Services Charge (IBSC)* menjadi *Financial Intermediation Services Indirectly Measured (FISIM)*.**
- **Valuasi : Nilai tambah lapangan usaha dinilai dengan Harga Dasar (*Basic Price*).**

¹ SNA1993, para 16.76: "constant price series should not be allowed to run for more than five, or at the most, ten years without rebasing"

Merupakan harga keekonomian barang dan jasa ditingkat produsen sebelum adanya intervensi pemerintah seperti pajak dan subsidi atas produk. Valuasi ini hanya untuk penghitungan PDB, sedangkan PDRB menggunakan harga produsen.

- **Klasifikasi :**

Klasifikasi yang digunakan berdasarkan Internasional Standard Classification (ISIC rev.4) dan Central Product Classification (CPC rev.2). BPS mengadopsi kedua klasifikasi tersebut sebagai Klasifikasi Baku Lapangan Usaha Indonesia 2009 (KBLI 2009) dan Klasifikasi Baku Komoditi Indonesia 2010 (KBKI 2010).

Perbandingan Perubahan Konsep dan Metode dari SNA sebelumnya dan SNA 2008 antara lain dijelaskan pada Tabel 1.1.

Tabel 1.1 Perbandingan Perubahan Konsep dan Metode Perhitungan PDRB

Variabel	Konsep Lama	Konsep Baru
1. Output pertanian	Hanya mencakup output pada saat panen	Output saat panen ditambah nilai hewan dan tumbuhan yang belum menghasilkan
2. Metode penghitungan output bank komersial.	Menggunakan metode <i>Imputed Bank Services Charge</i> (IBSC) .	Menggunakan metode <i>Financial Intermediary Services Indirectly Measured</i> (FISIM)
3. Biaya eksplorasi mineral dan pembuatan produk original	Dicatat sebagai konsumsi antara	Dicatat sebagai output dan dikapitalisasi sebagai PMTB

Perubahan Klasifikasi dari PDRB Tahun Dasar 2000 ke PDRB Tahun Dasar 2010

Klasifikasi PDRB menurut lapangan usaha tahun dasar 2000 (2000=100) menggunakan Klasifikasi Lapangan Usaha Indonesia 1990 (KLUI 1990) sedangkan pada PDRB tahun dasar 2010 (2010=100) menggunakan KBLI 2009. Perbandingan keduanya pada tingkat paling agregat dapat dilihat pada tabel berikut :

Tabel 1.2 Perbandingan Perubahan Klasifikasi PDRB Menurut Lapangan Usaha Tahun Dasar 2000 dan 2010

PDRB Tahun Dasar 2000	PDRB Tahun Dasar 2010
1. Pertanian, Peternakan, Kehutanan dan Perikanan	A. Pertanian, Kehutanan dan Perikanan
2. Pertambangan dan Penggalian	B. Pertambangan dan Penggalian
3. Industri Pengolahan	C. Industri Pengolahan
4. Listrik, Gas dan Air Bersih	D. Pengadaan Listrik dan Gas
	E. Pengadaan Air
5. Konstruksi	F. Konstruksi
6. Perdagangan, Hotel dan Restoran	G. Perdagangan Besar dan Eceran, Reparasi dan Perawatan Mobil dan Sepeda Motor
7. Pengangkutan dan Komunikasi	H. Transportasi dan Pergudangan
	I. Penyediaan Akomodasi dan Makan Minum
	J. Informasi dan Komunikasi
8. Keuangan, Real estat, dan jasa perusahaan	K. Jasa Keuangan
	L. Real Estat
	M,N. Jasa Perusahaan
9. Jasa-jasa	O. Administrasi Pemerintahan, Pertahanan dan Jaminan Sosial Wajib
	P. Jasa Pendidikan
	Q. Jasa Kesehatan dan Kegiatan Sosial
	R,S,T,U. Jasa Lainnya

Sementara klasifikasi PDRB menurut pengeluaran tahun dasar 2010 secara garis besar tidak banyak mengalami perubahan seperti tabel berikut :

Tabel 1.3. Perbandingan Perubahan Klasifikasi PDRB Menurut Pengeluaran Tahun Dasar 2000 dan 2010

PDRB Tahun Dasar 2000	PDRB Tahun Dasar 2010
1. Pengeluaran Konsumsi Rumahtangga	1. Pengeluaran Konsumsi Rumahtangga
	2. Pengeluaran Konsumsi LNPRT
2. Pengeluaran Konsumsi Pemerintah	3. Pengeluaran Konsumsi Pemerintah
3. Pembentukan Modal Tetap Bruto	4. Pembentukan Modal Tetap Bruto
4. Perubahan Inventori	5. Perubahan Inventori
5. Ekspor	6. Ekspor
6. Impor	7. Impor



II. RUANG LINGKUP DAN METODE PENGHITUNGAN

<http://malut.bps.go.id>

II. RUANG LINGKUP DAN METODE PENGHITUNGAN

Uraian lapangan usaha yang disajikan dalam bab ini mencakup ruang lingkup dan definisi dari masing-masing kategori dan subkategori lapangan usaha, cara-cara perhitungan Nilai Tambah Bruto (NTB) baik atas dasar harga berlaku maupun atas dasar harga konstan 2010, serta sumber datanya.

Uraian lapangan usaha yang disajikan dalam bab ini mencakup ruang lingkup dan definisi dari masing-masing kategori dan subkategori lapangan usaha, cara-cara perhitungan Nilai Tambah Bruto (NTB) baik atas dasar harga berlaku maupun atas dasar harga konstan 2010, serta sumber datanya.

2.1 Pertanian, Kehutanan dan Perikanan

Kategori ini mencakup segala perusahaan yang didapatkan dari alam dan merupakan benda-benda atau barang-barang biologis (hidup) yang hasilnya dapat digunakan untuk memenuhi kebutuhan hidup sendiri atau untuk dijual kepada pihak lain. Perusahaan ini termasuk kegiatan yang tujuan utamanya untuk memenuhi kebutuhan sendiri (subsisten) seperti pada kegiatan usaha tanaman pangan.

2.1.1 Pertanian, Peternakan, Perburuan dan Jasa Pertanian

Subkategori ini mencakup pertanian tanaman pangan, tanaman hortikultura, tanaman perkebunan, peternakan, serta jasa pertanian dan perburuan hewan yang ditujukan untuk dijual.

2.1.1.1 Tanaman Pangan

Meliputi semua kegiatan ekonomi yang menghasilkan komoditas bahan pangan. Komoditas yang dihasilkan oleh kegiatan tanaman pangan meliputi padi, palawija (jagung, kedelai, kacang tanah, kacang hijau, ubi jalar, ubi kayu, palawija lainnya, seperti talas, ganyong, irut, gembili, dll), serta tanaman serelia lainnya (sorgum/cantel, jawawut, jelai, gandum, dll). Keseluruhan komoditas di atas masuk ke dalam golongan tanaman semusim, dengan wujud produksi pada saat panen atau wujud produksi baku lainnya yang masih termasuk dalam lingkup kategori pertanian. Contoh wujud produksi pada komoditas pertanian tanaman pangan antara lain: padi dalam wujud Gabah Kering Giling (GKG), jagung dalam wujud pipilan kering, dan ubi kayu dalam wujud umbi basah.

Data produksi padi dan palawija diperoleh dari Subdit Statistik Tanaman Pangan BPS, Bidang Statistik Produksi BPS Provinsi. Data harga berupa harga produsen diperoleh dari Subdit Statistik Harga Perdesaan BPS. Data indikator harga berupa Indeks Harga Produsen diperoleh dari Subdit Statistik Harga Produsen BPS dan Indeks yang dibayar petani untuk biaya produksi kelompok tanaman pangan dari Subdit Statistik Harga Perdesaan BPS dan Bidang Statistik Distribusi BPS Provinsi. Sedangkan data struktur biaya kegiatan tanaman pangan diperoleh dari hasil Sensus Pertanian dan Survei Struktur Ongkos Usaha Tani (SOUT) yang dilakukan oleh Subdit Statistik Tanaman Pangan BPS.

2.1.1.2 Tanaman Hortikultura

Tanaman hortikultura terdiri dari tanaman hortikultura semusim dan tanaman hortikultura tahunan. Tanaman hortikultura semusim meliputi tanaman hortikultura yang umumnya berumur pendek (kurang dari satu tahun) dan panennya dilakukan satu atau beberapa kali masa panen untuk satu kali penanaman. Sedangkan tanaman hortikultura tahunan meliputi tanaman hortikultura yang umumnya berumur lebih dari satu tahun dan dan pemungutan hasilnya dilakukan lebih dari satu kali masa panen untuk satu kali penanaman. Komoditas yang dihasilkan oleh kegiatan tanaman hortikultura meliputi kelompok komoditi sayuran, buah-buahan, tanaman biofarmaka, dan tanaman hias.

Data produksi komoditas hortikultura diperoleh dari Subdit Statistik Hortikultura, BPS, Bidang Statistik Produksi BPS Provinsi. Data harga berupa harga produsen diperoleh dari Subdit Statistik Harga Perdesaan BPS. Data indikator harga berupa Indeks Harga Produsen diperoleh dari Subdit Statistik Harga Produsen BPS dan Indeks yang dibayar petani untuk biaya produksi kelompok tanaman hortikultura dari Subdit Statistik Harga Perdesaan BPS, Bidang Statistik Distribusi BPS Provinsi. Sedangkan data struktur biaya kegiatan tanaman hortikultura diperoleh dari hasil Sensus Pertanian dan Survei Struktur Ongkos Usaha Tani (SOUT) yang dilakukan oleh Subdit Statistik Tanaman Pangan BPS.

2.1.1.3 Tanaman Perkebunan

Tanaman Perkebunan terdiri dari tanaman perkebunan semusim dan tanaman perkebunan tahunan, baik yang diusahakan oleh rakyat maupun oleh perusahaan perkebunan (negara maupun swasta). Cakupan usaha perkebunan mulai dari pengolahan lahan, penyemaian, pembibitan, penanaman, pemeliharaan dan pemanenan yang menjadi satu kesatuan kegiatan. Komoditas yang dihasilkan oleh kegiatan tanaman perkebunan diantaranya adalah tebu, tembakau, nilam, jarak, wijen, tanaman berserat (kapas, rosela, rami, yute, agave, abaca, kenaf,

dan lain-lain), kelapa, kelapa sawit, karet, kopi, teh, kakao, lada, pala, kayu manis, cengkeh, jambu mete, dan sebagainya.

Data produksi komoditas perkebunan diperoleh dari Ditjen Perkebunan Kementerian Pertanian, Dinas Pertanian Provinsi. Data harga berupa harga produsen diperoleh dari Subdit Statistik Harga Perdesaan BPS. Data indikator harga berupa Indeks Harga Produsen diperoleh dari Subdit Statistik Harga Produsen BPS dan Indeks yang dibayar petani untuk biaya produksi kelompok tanaman perkebunan dari Subdit Statistik Harga Perdesaan BPS, Bidang Statistik Distribusi BPS Provinsi. Sedangkan data struktur biaya kegiatan tanaman perkebunan diperoleh dari hasil Sensus Pertanian dan Survei Struktur Ongkos Usaha Tani (SOUT) yang dilakukan oleh Subdit Statistik Tanaman Pangan BPS.

2.1.1.4 Peternakan

Peternakan mencakup semua usaha peternakan yang menyelenggarakan pembibitan serta budidaya segala jenis ternak dan unggas dengan tujuan untuk dikembangbiakkan, dibesarkan, dipotong, dan diambil hasilnya, baik yang dilakukan rakyat maupun oleh perusahaan peternakan. Golongan ini juga mencakup pembudidayaan ternak maupun unggas yang menghasilkan produk berulang, misalnya untuk menghasilkan susu dan telur. Komoditas yang dihasilkan oleh kegiatan peternakan adalah sapi potong, kerbau, kambing, domba, babi, kuda, ayam bukan ras (buras), ayam ras pedaging, ayam ras petelur, itik manila, itik, telur ayam ras, telur ayam bukan ras, telur itik, susu segar, dsb.

Data produksi komoditas peternakan diperoleh dari Ditjen Peternakan dan Kesehatan Hewan Kementerian Pertanian, Dinas Pertanian Provinsi, Bidang Statistik Produksi BPS Provinsi. Data harga berupa harga produsen diperoleh dari Subdit Statistik Harga Perdesaan BPS. Data indikator harga berupa Indeks Harga Produsen diperoleh dari Subdit Statistik Harga Produsen BPS dan Indeks yang dibayar petani untuk biaya produksi kelompok peternakan dari Subdit Statistik Harga Perdesaan BPS, Bidang Statistik Distribusi BPS Provinsi. Sedangkan data struktur biaya kegiatan peternakan diperoleh dari hasil Sensus Pertanian dan Survei Perusahaan Peternakan (Ternak Besar dan Kecil, Ternak Unggas, dan Sapi Perah) yang dilakukan oleh Subdit Statistik Peternakan BPS.

2.1.1.5 Jasa Pertanian dan Perburuan

Kegiatan jasa pertanian dan perburuan meliputi kegiatan jasa pertanian, perburuan dan penangkapan satwa liar, serta penangkaran satwa liar. Kegiatan jasa pertanian adalah kegiatan yang dilakukan baik oleh perorangan maupun badan usaha atas dasar balas jasa atau kontrak

yang khusus yang diberikan untuk menunjang kegiatan pertanian (tanaman pangan, tanaman hortikultura, tanaman perkebunan, dan peternakan). Dicakup juga dalam kegiatan jasa pertanian adalah penyewaan alat pertanian/hewan bersama operatornya dan risiko kegiatan jasa tersebut ditanggung oleh yang memberikan jasa.

Kegiatan perburuan dan penangkapan satwa liar mencakup usaha perburuan dan penangkapan satwa liar dalam rangka pengendalian populasi dan pelestarian. Termasuk usaha pengawetan dan penyamakan kulit dari furskin, reptil, dan kulit unggas hasil perburuan dan penangkapan. Termasuk perburuan dan penangkapan binatang dengan perangkap untuk umum, penangkapan binatang (mati atau hidup) untuk makanan, bulu, kulit atau untuk penelitian, untuk ditempatkan dalam kebun binatang atau sebagai hewan peliharaan, produksi kulit bulu binatang, reptil atau kulit burung dari kegiatan perburuan atau penangkapan. Sedangkan kegiatan penangkaran satwa liar mencakup usaha penangkaran, pembesaran, penelitian untuk pelestarian satwa liar, baik satwa liar darat dan satwa liar laut seperti mamalia laut, misalnya duyung, singa laut dan anjing laut.

Output jasa pertanian diperoleh dengan pendekatan imputasi dengan memperhatikan proporsi pengeluaran untuk jasa pertanian terhadap output yang dihasilkan oleh suatu kegiatan pertanian pada periode tertentu. Output kegiatan pertanian diperoleh dari Bidang Neraca Wilayah dan Analisis Statistik BPS Provinsi. Sedangkan proporsi pengeluaran untuk jasa pertanian terhadap output diperoleh dari hasil Sensus Pertanian, Survei Struktur Ongkos Usaha Tani, dan Survei Perusahaan Peternakan yang dilakukan oleh BPS.

2.1.2 Kehutanan dan Penebangan Kayu

Subkategori ini meliputi kegiatan penebangan segala jenis kayu serta pengambilan daun-daunan, getah-getahan, dan akar-akaran, termasuk di sini adalah jasa yang menunjang kegiatan kehutanan berdasarkan sistem balas jasa/kontrak. Komoditas yang dihasilkan oleh kegiatan kehutanan meliputi kayu gelondongan (baik yang berasal dari hutan rimba maupun hutan budidaya), kayu bakar, rotan, bambu, dan hasil hutan lainnya. Dicakup juga dalam kegiatan kehutanan ini adalah jasa yang menunjang kegiatan kehutanan atas dasar balas jasa (*fee*) atau kontrak, termasuk kegiatan reboisasi hutan yang dilakukan atas dasar kontrak.

Data produksi kayu bulat dan hasil hutan lainnya berasal dari Dinas Kehutanan Provinsi; Subdit Statistik Kehutanan BPS dan Bidang Statistik Produksi BPS Provinsi. Data harga produsen diperoleh dari Subdit Statistik Kehutanan BPS. Data indikator harga berupa Indeks Harga Produsen diperoleh dari Subdit Statistik Harga Produsen BPS. Sedangkan data struktur biaya

kegiatan kehutanan diperoleh dari hasil Sensus Pertanian dan Survei Perusahaan Kehutanan yang dilakukan oleh Subdit Statistik Kehutanan BPS.

2.1.3 Perikanan

Subkategori ini meliputi semua kegiatan penangkapan, pembenihan, dan budidaya segala jenis ikan dan biota air lainnya, baik yang berada di air tawar, air payau maupun di laut. Komoditas yang dihasilkan oleh kegiatan perikanan meliputi segala jenis ikan, crustacea, mollusca, rumput laut, dan biota air lainnya yang diperoleh dari penangkapan (di laut dan perairan umum) dan budidaya (laut, tambak, karamba, jaring apung, kolam, dan sawah). Dicakup juga dalam kegiatan perikanan ini adalah jasa yang menunjang kegiatan perikanan atas dasar balas jasa (*fee*) atau kontrak.

Data produksi komoditas perikanan diperoleh dari Ditjen Perikanan Tangkap dan Ditjen Perikanan Budidaya Kementerian Kelautan dan Perikanan, Dinas Kelautan dan Perikanan Provinsi dan Bidang Statistik Produksi BPS Provinsi. Data harga berupa harga produsen diperoleh dari Subdit Statistik Harga Perdesaan BPS. Data indikator harga berupa Indeks Harga Produsen diperoleh dari Subdit Statistik Harga Produsen BPS dan Indeks yang dibayar petani untuk biaya produksi kelompok perikanan dari Subdit Statistik Harga Perdesaan BPS dan Bidang Statistik Distribusi BPS Provinsi. Sedangkan data struktur biaya kegiatan perikanan diperoleh dari hasil Sensus Pertanian dan Survei Perusahaan Perikanan yang dilakukan oleh Subdit Statistik Perikanan BPS.

Pendekatan yang digunakan dalam memperkirakan nilai tambah Kategori Pertanian, Kehutanan dan Perikanan adalah melalui pendekatan produksi. Pendekatan ini didasarkan pada pertimbangan ketersediaan data produksi dan harga untuk masing-masing komoditi pertanian.

Menurut sifatnya, output dibedakan atas dua jenis, yaitu output utama dan output ikutan. Disamping itu, komoditi lainnya yang belum dicakup diperkirakan melalui besaran persentase pelengkap yang diperoleh dari berbagai survei khusus. Penghitungan output pada kategori ini tidak hanya mencakup output utama dan ikutan pada saat penen tetapi juga ditambahkan output yang diadopsi dari implementasi SNA 2008. Untuk kegiatan yang menghasilkan komoditas yang dapat diambil hasilnya berulang kali, outputnya juga mencakup biaya perawatan yang dikeluarkan selama periode tertentu yang dinamakan dengan *Cultivated Biological Resources (CBR)*. Sedangkan untuk kegiatan yang menghasilkan komoditas semusim atau yang diambil hasilnya hanya sekali, outputnya juga mencakup biaya yang dikeluarkan untuk

tanaman yang belum dipanen (*Standing Crops*) di akhir periode dikurangi dengan biaya yang dikeluarkan untuk tanaman yang belum dipanen (*Standing Crops*) di awal periode yang disebut sebagai *Work-in-Progress* (WIP). Sehingga total output pada kategori ini merupakan penjumlahan dari nilai output utama, output ikutan, dan CBR atau WIP ditambah dengan nilai pelengkapannya.

Nilai Tambah Bruto (NTB) suatu subkategori diperoleh dari penjumlahan NTB tiap-tiap kegiatan usaha yang menghasilkan komoditas tertentu. NTB ini didapat dari pengurangan nilai output atas harga dasar dengan seluruh pengeluaran konsumsi antara. Estimasi NTB atas dasar harga konstan 2010 menggunakan metode revaluasi, yaitu mengalikan produksi di tahun berjalan dengan harga pada tahun dasar (tahun 2010) untuk mengestimasi output konstan tahun berjalan.

2.2 Pertambangan dan Penggalian

Seluruh jenis komoditi yang dicakup dalam Kategori Pertambangan dan Penggalian, dikelompokkan dalam empat subkategori, yaitu: pertambangan minyak dan gas bumi (migas), pertambangan batubara dan lignit, pertambangan bijih logam serta pertambangan dan penggalian lainnya.

2.2.1 Pertambangan Minyak, Gas dan Panas Bumi

Subkategori Pertambangan migas dan panas bumi meliputi kegiatan produksi minyak bumi mentah, pertambangan dan pengambilan minyak dari serpihan minyak dan pasir minyak dan produksi gas alam serta pencarian cairan hidrokarbon. Subkategori ini juga mencakup kegiatan operasi dan/atau pengembangan lokasi penambangan minyak, gas alam, dan panas bumi.

Pendekatan penghitungan yang digunakan adalah pendekatan produksi. Output atas dasar harga berlaku diperoleh melalui perkalian antara kuantum barang yang dihasilkan dengan harga per unit produksi pada masing-masing periode penghitungan. Sedangkan NTB atas dasar harga konstan 2010 diperoleh dengan cara revaluasi. gas dan panas bumi.

2.2.2 Pertambangan Batubara dan Lignit

Pertambangan Batubara mencakup usaha operasi penambangan, pengeboran berbagai kualitas batubara seperti antrasit, bituminous dan subbituminous baik pertambangan di permukaan tanah atau bawah tanah, termasuk pertambangan dengan cara pencairan. Operasi pertambangan tersebut meliputi penggalian, penghancuran, pencucian, penyaringan dan pencampuran serta pemadatan meningkatkan kualitas atau memudahkan pengangkutan dan penyimpanan/penampungan. Termasuk pencarian batubara dari kumpulan tepung bara.

Pertambangan Lignit mencakup penambangan di permukaan tanah termasuk penambangan dengan metode pencairan dan kegiatan lain untuk meningkatkan kualitas dan memudahkan pengangkutan dan penyimpanan. Di Provinsi Maluku Utara belum ada kegiatan pertambangan batubara dan lignit.

2.2.3 Pertambangan Bijih Logam

Sub kategori ini mencakup pertambangan dan pengolahan bijih logam yang tidak mengandung besi, seperti bijih thorium dan uranium, aluminium, tembaga, timah, seng, timah hitam, mangan, krom, nikel kobalt dan lain. Termasuk bijih logam mulia lainnya. Kelompok bijih logam mulia lainnya mencakup pembersihan dan pemurnian yang tidak dapat dipisahkan secara administratif dari usaha pertambangan bijih logam lainnya.

Beberapa jenis produknya, antara lain: pertambangan pasir besi dan bijih besi dan peningkatan mutu dan proses aglomerasi bijih besi, pertambangan dan pengolahan bijih logam yang tidak mengandung besi, seperti bijih thorium dan uranium, aluminium (bauksit), tembaga, timah, seng, timah hitam, mangan, krom, nikel kobalt dan lain-lain; serta pertambangan bijih logam mulia, seperti emas, platina, perak dan logam mulia lainnya.

Penghitungan output bijih logam menggunakan metode pendekatan produksi dan NTB atas dasar harga konstan dihitung dengan menggunakan deflator Indeks Harga Produsen (IHP) tembaga dan emas.

2.2.4 Pertambangan dan Penggalian Lainnya

Subkategori ini mencakup penggalian dan pengambilan segala jenis barang galian seperti batu-batuan, pasir dan tanah yang pada umumnya berada pada permukaan bumi. Hasil dari kegiatan ini adalah batu gunung, batu kali, batu kapur, koral, kerikil, batu karang, batu marmer, pasir untuk bahan bangunan, pasir silika, pasir kwarsa, kaolin, tanah liat, dan komoditi penggalian selain tersebut di atas. Termasuk dalam subkategori ini adalah komoditi garam hasil penggalian. Output dan produksi barang-barang galian terdapat pada publikasi Statistik Penggalian Tahunan. Sementara itu PDRB triwulanan diestimasi menggunakan data produksi bahan galian dari Survei Khusus yang dilakukan Direktorat Neraca Produksi.

2.3 Industri Pengolahan

Kategori Industri Pengolahan meliputi kegiatan ekonomi di bidang perubahan secara kimia atau fisik dari bahan, unsur atau komponen menjadi produk baru. Bahan baku industri pengolahan berasal dari produk pertanian, kehutanan, perikanan, pertambangan atau penggalian

seperti produk dari kegiatan industri pengolahan lainnya Perubahan, pembaharuan atau rekonstruksi yang pokok dari barang secara umum diperlakukan sebagai industri pengolahan. Unit industri pengolahan digambarkan sebagai pabrik, mesin atau peralatan yang khusus digerakkan dengan mesin dan tangan. Termasuk kategori industri pengolahan adalah perubahan bahan menjadi produk baru dengan menggunakan tangan, kegiatan maklon atau kegiatan penjualan produk yang dibuat di tempat yang sama dimana produk tersebut dijual dan unit yang melakukan pengolahan bahan-bahan dari pihak lain atas dasar kontrak.

2.3.1 Industri Pengolahan Batubara dan Pengilangan Minyak dan Gas Bumi

Subkategori ini mencakup kegiatan perubahan minyak, gas bumi dan batubara menjadi produk yang bermanfaat seperti: pengilangan minyak dan gas bumi, di mana meliputi pemisahan minyak bumi menjadi produk komponen melalui teknis seperti pemecahan dan penyulingan. Produk khas yang dihasilkan: kokas, butane, propane, petrol, gas hidrokarbon dan metan, gasoline, minyak tanah, gas etane, propane dan butane sebagai produk penyulingan minyak. Termasuk disini adalah pengoperasian tungku batubara, produksi batubara dan semi batubara, gas batubara, ter, lignit dan kokas. KBLI 2009: kode 19. Namun di Provinsi Maluku Utara belum terdapat industri pengolahan batubara dan pengilangan minyak dan gas bumi.

2.3.2 Industri Makanan dan Minuman

Subkategori ini merupakan gabungan dari dua subkategori, yaitu Industri Makanan dan Industri Minuman. Industri makanan mencakup pengolahan produk pertanian, perkebunan dan perikanan menjadi makanan dan juga mencakup produk setengah jadi yang tidak secara langsung menjadi produk makanan. Industri Minuman mencakup pembuatan minuman beralkohol maupun tidak beralkohol, air minum mineral, bir dan anggur, dan pembuatan minuman beralkohol yang disuling. Kegiatan ini tidak mencakup pembuatan jus buah-buahan dan sayur-sayuran, minuman dengan bahan baku susu, dan pembuatan produk teh, kopi dan produk the dengan kadar kafein yang tinggi. KBLI 2009: kode 10 dan 11.

2.3.3 Industri Pengolahan Tembakau

Subkategori ini meliputi pengolahan tembakau atau produk pengganti tembakau, rokok, cerutu, cangklong, snuff, chewing dan pemotongan serta pengeringan tembakau tetapi tidak mencakup penanaman atau pengolahan awal tembakau. Beberapa produk yang dihasilkan rokok dan cerutu, tembakau pipa, tembakau sedot (snuff), rokok kretek, rokok putih dan lain-lain. KBLI 2009: kode 12. Subkategori ini tidak terdapat di Provinsi Maluku Utara.

2.3.4 Industri Tekstil dan Pakaian Jadi

Subkategori ini merupakan gabungan dari dua subkategori yaitu Industri Tekstil dan Industri Pakaian Jadi. Industri tekstil mencakup pengolahan, pemintalan, penenunan dan penyelesaian tekstil dan bahan pakaian, pembuatan barang-barang tekstil bukan pakaian (seperti: spreng, taplak meja, gordein, selimut, permadani, tali temali, dan lain-lain). Industri pakaian jadi mencakup semua pekerjaan menjahit dari semua bahan dan semua jenis pakaian dan aksesoris, tidak ada perbedaan dalam pembuatan antara baju anak-anak dan orang dewasa, atau pakaian tradisional dan modern. Subkategori ini juga mencakup pembuatan industri bulu binatang (pakaian dari bulu binatang dan kulit yang berbulu). Contoh produk yang dihasilkan: kain tenun ikat, benang, kain, batik, rajutan, pakaian jadi, pakaian sesuai pesanan, dan lain-lain. KBLI 2009: kode 13 dan 14.

2.3.5 Industri Kulit, Barang dari Kulit, dan Alas Kaki

Subkategori ini mencakup pengolahan dan pencelupan kulit berbulu dan proses perubahan dari kulit jangat menjadi kulit dengan proses penyamakan atau proses pengawetan dan pengeringan serta pengolahan kulit menjadi produk yang siap pakai, pembuatan koper, tas tangan dan sejenisnya, pakaian kuda dan peralatan kuda yang terbuat dari kulit, dan pembuatan alas kaki. Subkategori ini juga mencakup pembuatan produk sejenisnya dari bahan lain (kulit imitasi atau kulit tiruan), seperti alas kaki dari bahan karet, koper dari tekstil, dan lain-lain. KBLI 2009: kode 15. Subkategori ini tidak terdapat di Provinsi Maluku Utara.

2.3.6 Industri Kayu, Barang dari Kayu dan Gabus, dan Barang Anyaman

Subkategori ini mencakup pembuatan barang-barang dari kayu. Kebanyakan digunakan untuk konstruksi dan juga mencakup berbagai proses pengerjaan dari penggergajian sampai pembentukan dan perakitan barang-barang dari kayu, dan dari perakitan sampai produk jadi seperti kontainer kayu. Terkecuali penggergajian, Subkategori ini terbagi lagi sebagian besar didasarkan pada produk spesifik yang dihasilkan. Subkategori ini tidak mencakup pembuatan mebel, atau perakitan/pemasangan perabot kayu dan sejenisnya. Contohnya: pemotongan kayu gelondongan menjadi balok, kaso, papan, pengolahan rotan, kayu lapis, barang-barang bangunan dari kayu, kerajinan dari kayu, alat dapur dari kayu, rotan dan bambu. KBLI 2009: kode 16.

2.3.7 Industri Kertas dan Barang dari Kertas, Percetakan, dan Reproduksi Media Rekam

Subkategori ini merupakan gabungan dari dua subkategori yaitu Industri Kertas dan Barang dari Kertas, dan Industri Percetakan dan Reproduksi Media Rekaman. Industri Kertas dan Barang dari Kertas mencakup pembuatan bubur kayu, kertas, dan produk kertas olahan. Pembuatan dari produk-produk tersebut merupakan satu rangkaian dengan tiga kegiatan utama. Kegiatan pertama pembuatan bubur kertas, lalu yang kedua pembuatan kertas yang menjadi lembaran-lembaran dan yang ketiga barang dari kertas dengan berbagai tehnik pemotongan dan pembentukan, termasuk kegiatan pelapisan dan laminasi. Barang kertas dapat merupakan barang cetakan selagi pencetakan bukanlah merupakan hal yang utama. Industri Percetakan dan Reproduksi Media Rekaman mencakup pencetakan barang-barang dan kegiatan pendukung yang berkaitan dan tidak terpisahkan dengan Industri Percetakan; proses pencetakan termasuk bermacam-macam metode/cara untuk memindahkan suatu image dari piringan atau layar monitor ke suatu media melalui/dengan berbagai teknologi pencetakan. KBLI 2009: kode 17 dan 18.

2.3.8 Industri Kimia, Farmasi, dan Obat Tradisional

Subkategori ini terdiri dari dua industri yaitu Industri Kimia dan Industri Farmasi dan Obat Tradisional. Industri Kimia mencakup perubahan bahan organik dan non organik mentah dengan proses kimia dan pembentukan produk. Ciri produk kimia dasar yaitu yang membentuk kelompok industri pertama dari hasil produk antara dan produk akhir yang dihasilkan melalui pengolahan lebih lanjut dari kimia dasar yang merupakan kelompok-kelompok industri lainnya. Industri Farmasi dan Obat Tradisional mencakup pembuatan produk farmasi dasar dan preparat farmasi. Golongan ini mencakup antara lain preparat darah, obat-obatan jadi, preparat diagnostik, preparat medis, obat tradisional atau jamu dan produk botanikal untuk keperluan farmasi. KBLI 2009: kode 20 dan 21.

2.3.9 Industri Karet, Barang dari Karet, dan Plastik

Subkategori ini mencakup pembuatan barang plastik dan karet dengan penggunaan bahan baku karet dan plastik dalam proses pembuatannya. Misalnya; pembuatan karet alam, pembuatan ban karet untuk semua jenis kendaraan dan peralatan, pengolahan dasar plastik atau daur ulang. Namun demikian tidak berarti bahwa semua barang dari bahan baku karet dan plastik termasuk di golongan ini, misalnya industri alas kaki dari karet, industri lem, industri matras, industri permainan dari karet, termasuk kolam renang mainan anak-anak. KBLI 2009: kode 22. Subkategori ini tidak terdapat di Provinsi Maluku Utara.

2.3.10 Industri Barang Galian Bukan Logam

Kegiatan ini mencakup pengolahan bahan baku menjadi barang jadi yang berhubungan dengan unsur tunggal suatu mineral murni, seperti gelas dan produk gelas, produk keramik dan tanah liat bakar, semen dan plester. Industri pemotongan dan pengasahan batu serta pengolahan produk mineral lainnya juga termasuk disini. KBLI 2009: kode 23.

2.3.11 Industri Logam Dasar

Subkategori ini mencakup kegiatan peleburan dan penyulingan baik logam yang mengandung besi maupun tidak dari bijih, potongan atau bungkahan dengan menggunakan bermacam teknik metalurgi. Contoh produk: industri besi dan baja dasar, penggilingan baja, pipa, sambungan pipa dari baja, logam mulia, logam dasar bukan besi dan lain-lain. KBLI 2009 : kode 24

2.3.12 Industri Barang Logam, Komputer, Barang Elektronik, Optik, dan Peralatan Listrik

Subkategori ini mencakup pembuatan produk logam "murni" (seperti suku cadang, container/wadah dan struktur), pada umumnya mempunyai fungsi statis atau tidak bergerak, pembuatan perlengkapan senjata dan amunisi, pembuatan komputer, perlengkapan komputer, peralatan komunikasi, dan barang-barang elektronik sejenis, termasuk pembuatan komponennya, pembuatan produk yang membangkitkan, mendistribusikan dan menggunakan tenaga listrik. KBLI 2009: kode 25, 26 dan 27.

2.3.13 Industri Mesin dan Perlengkapan

Kegiatan yang tercakup dalam Subkategori Industri Mesin dan Perlengkapan adalah pembuatan mesin dan peralatan yang dapat bekerja bebas baik secara mekanik atau yang berhubungan dengan pengolahan bahan-bahan, termasuk komponen mekaniknya. yang menghasilkan dan menggunakan tenaga dan komponen utama yang dihasilkan secara khusus. Subkategori ini juga mencakup pembuatan mesin untuk keperluan khusus untuk angkutan penumpang atau barang dalam dasar pembatasan, peralatan tangan, peralatan tetap atau bergerak tanpa memperhatikan apakah peralatan tersebut dibuat untuk keperluan industri, pekerjaan sipil, dan bangunan, pertanian dan rumah tangga. KBLI 2009: kode 28

2.3.14 Industri Alat Angkutan

Subkategori ini mencakup Industri kendaraan bermotor dan semi trailer serta Industri alat angkutan lainnya. Cakupan dari golongan ini adalah pembuatan kendaraan bermotor untuk

angkutan penumpang atau barang, alat angkutan lain seperti pembuatan kapal dan perahu, lori/gerbong kereta api dan lokomotif, pesawat udara dan pesawat angkasa. Golongan ini juga mencakup pembuatan berbagai suku cadang dan aksesoris kendaraan bermotor, termasuk pembuatan trailer atau semi-trailer. KBLI 2009: kode 29 dan 30.

2.3.15 Industri Furnitur

Industri Furnitur mencakup pembuatan mebeller dan produk yang berkaitan yang terbuat dari berbagai bahan kecuali batu, semen dan keramik. Pengolahan pembuatan mebeller adalah metode standar, yaitu pembentukan bahan dan perakitan komponen, termasuk pemotongan, pencetakan dan pelapisan. Perancangan produk baik untuk estetika dan kualitas fungsi adalah aspek yang penting dalam proses produksi. Pembuatan mebeller cenderung menjadi kegiatan yang khusus. KBLI 2009: kode 31

2.3.16 Industri Pengolahan Lainnya, Jasa Reparasi, dan Pemasangan Mesin dan Peralatan

Subkategori ini mencakup pembuatan berbagai macam barang yang belum dicakup di tempat lain dalam klasifikasi ini. Subkategori ini merupakan gabungan dari industri pengolahan lainnya dan jasa reparasi serta pemasangan mesin dan peralatan. Subkategori ini bersifat residual, proses produksi, bahan input dan penggunaan barang-barang yang dihasilkan dapat berubah-ubah secara luas dan ukuran umum. Subkategori ini tidak mencakup pembersihan mesin industri, perbaikan dan pemeliharaan peralatan komputer dan komunikasi serta perbaikan dan pemeliharaan barang-barang rumah tangga. Tetapi mencakup perbaikan dan pemeliharaan mesin dan peralatan khusus barang-barang yang dihasilkan oleh lapangan usaha industri pengolahan dengan tujuan untuk pemulihan mesin, peralatan dan produk lainnya. KBLI 2009: kode 32 dan 33.

Sumber data Industri Makanan dan Minuman sampai dengan Industri Pengolahan Lainnya, Jasa Reparasi, dan Pemasangan Mesin dan Peralatan terdiri dari: Produksi/Indikator Produksi yang dibagi menjadi dua kelompok besar yaitu Indeks produksi Industri Besar Sedang (IBS) dan indeks produksi Industri Mikro dan Kecil (IMK) diperoleh dari Direktorat Statistik Industri BPS dan Bidang Statistik Produksi BPS Provinsi. Data Harga/Indikator Harga diperoleh dari Direktorat Statistik Harga BPS. Data Struktur Biaya diperkirakan dari Hasil Survei Tahunan IBS dan Hasil Survei Tahunan IMK BPS ditambah dengan berbagai Survei Khusus yang dilakukan Direktorat Neraca Produksi maupun Bidang Neraca Wilayah dan Analisis Statistik BPS Provinsi.

Pendekatan penghitungan untuk kegiatan Industri Pengolahan Migas menggunakan pendekatan produksi. Output atas dasar harga berlaku adalah merupakan perkalian antara produksi dengan harga untuk masing-masing tahun, sedangkan output atas dasar harga konstan

digunakan cara revaluasi, yaitu produksi pada masing-masing tahun dikalikan dengan harga pada tahun dasar 2010. NTB atas dasar harga berlaku diperoleh dari selisih antara output atas dasar harga berlaku dengan konsumsi antara untuk masing-masing tahun, sedangkan untuk NTB atas dasar harga konstan diperoleh dari selisih output atas dasar harga konstan dengan konsumsi antara atas dasar harga konstan.

Pendekatan estimasi untuk Industri Makanan dan Minuman sampai dengan Industri Pengolahan Lainnya, Jasa Reparasi, dan Pemasangan Mesin dan Peralatan menggunakan pendekatan produksi. Output atas dasar harga konstan menggunakan pendekatan ekstrapolasi yaitu perkalian antara output tahun dasar dengan indeks produksi untuk masing-masing tahun, sedangkan output atas dasar harga berlaku dihitung dari output atas dasar harga konstan dikalikan indeks harga pada masing-masing tahun. NTB atas dasar harga berlaku diperoleh dari selisih antara output atas dasar harga berlaku dengan konsumsi antara untuk masing-masing tahun, sedangkan untuk NTB atas dasar harga konstan diperoleh dari output atas dasar harga konstan dikurangi dengan konsumsi antara atas dasar harga konstan. Dalam penghitungan NTB Industri pengolahan subkategori ini, tabel SUT 2010 menjadi acuan sebagai tahun dasar 2010.

2.4 Pengadaan Listrik dan Gas

Kategori ini mencakup kegiatan pengadaan tenaga listrik, gas alam dan buatan, uap panas, air panas, udara dingin dan produksi es dan sejenisnya melalui jaringan, saluran, atau pipa infrastruktur permanen. Dimensi jaringan/infrastruktur tidak dapat ditentukan dengan pasti, termasuk kegiatan pendistribusian listrik, gas, uap panas dan air panas serta pendinginan udara dan air untuk tujuan produksi es. Produksi es untuk kebutuhan makanan/minuman dan tujuan non makanan. Kategori ini juga mencakup pengoperasian mesin dan gas yang menghasilkan, mengontrol dan menyalurkan tenaga listrik atau gas. Juga mencakup pengadaan uap panas dan AC.

2.4.1 Ketenagalistrikan

Subkategori ini mencakup pembangkitan, pengiriman dan penyaluran tenaga listrik kepada konsumen, baik yang diselenggarakan oleh PT Perusahaan Listrik Negara (PLN) maupun oleh perusahaan swasta (Non-PLN), seperti pembangkitan listrik oleh perusahaan milik Pemerintah Daerah, dan listrik yang diusahakan oleh swasta (perorangan maupun perusahaan) dengan tujuan untuk dijual. Listrik yang dibangkitkan atau diproduksi meliputi listrik yang dijual, dipakai sendiri, hilang dalam transmisi dan distribusi, dan listrik yang dicuri.

Metode penghitungan dengan menggunakan pendekatan produksi. Output atas dasar harga berlaku diperoleh melalui perkalian antara kuantum barang yang dihasilkan dengan harga dasar per unit produksi pada masing-masing tahun. Sedangkan output atas dasar harga konstan 2010 diperoleh dengan cara revaluasi, yaitu mengalikan kuantum barang yang dihasilkan pada masing-masing tahun dengan harga dasar per unit produksi pada tahun 2010. Selanjutnya untuk memperoleh NTB baik atas dasar harga berlaku maupun konstan 2010 adalah dengan mengalikan output pada masing-masing tahun dengan rasio NTB.

Data yang diperlukan data produksi dan harga. Data produksi berupa listrik terjual dan listrik dibangkitkan baik oleh PLN maupun non-PLN. Sama seperti data produksi, harga juga mencakup harga penjualan dan harga pembangkitan, Baik data produksi maupun data harga, diambil dari PT. PLN setiap triwulan dan juga statistik PLN yang terbit setiap tahun. Selain itu juga diperlukan data subsidi listrik dari Kementerian Keuangan.

2.4.2 Pengadaan Gas dan Produksi Es

Subkategori ini menghasilkan Gas Alam, Gas Buatan, Uap/Air Panas, Udara Dingin dan Produksi Es. Subkategori ini mencakup pembuatan gas dan pendistribusian gas alam atau gas buatan ke konsumen melalui suatu sistem saluran pipa, dan kegiatan penjualan gas. Subkategori ini juga mencakup penyediaan gas melalui berbagai proses, pengangkutan, pendistribusian dan penyediaan semua jenis bahan bakar gas, penjualan gas kepada konsumen melalui saluran pipa. Termasuk penyaluran, distribusi dan pengadaan semua jenis bahan bakar gas melalui sistem saluran, perdagangan gas kepada konsumen melalui saluran, kegiatan agen gas yang mengurus perdagangan gas melalui sistem distribusi gas yang dioperasikan oleh pihak lain dan pengoperasian perubahan komoditas dan kapasitas pengangkutan bahan bakar gas.

Kegiatan Pengadaan Uap/Air Panas, Udara Dingin dan Produksi Es mencakup kegiatan produksi, pengumpulan dan pendistribusian uap dan air panas untuk pemanas, energi dan tujuan lain, produksi dan distribusi pendinginan udara, pendinginan air untuk tujuan pendinginan dan produksi es, termasuk es untuk kebutuhan makanan/ minuman dan tujuan non makanan.

Metode penghitungan seri 2010 dengan menggunakan pendekatan produksi. Output atas dasar harga berlaku diperoleh melalui perkalian antara kuantum barang yang dihasilkan dengan harga per unit produksi pada masing-masing tahun. Sedangkan output atas dasar harga konstan 2010 diperoleh dengan cara revaluasi, yaitu mengalikan kuantum barang yang dihasilkan pada masing-masing tahun dengan harga per unit produksi pada tahun 2010. Selanjutnya untuk

memperoleh NTB baik atas dasar harga berlaku maupun konstan 2010 adalah dengan mengalikan output pada masing-masing tahun dengan rasio NTB. Estimasi PDRB triwulanan menggunakan survei khusus yang dilakukan oleh Direktorat Neraca Produksi maupun Bidang Neraca Wilayah dan Analisis Statistik BPS Provinsi.

2.5 Pengadaan Air, Pengelolaan Sampah, dan Daur Ulang

Kategori ini mencakup kegiatan ekonomi/lapangan usaha yang berhubungan dengan pengelolaan berbagai bentuk limbah/sampah, seperti limbah/sampah padat atau bukan baik rumah tangga ataupun industri, yang dapat mencemari lingkungan. Hasil dari proses pengelolaan limbah sampah atau kotoran ini dibuang atau menjadi input dalam proses produksi lainnya. Kegiatan pengadaan air termasuk kategori ini, karena kegiatan ini sering kali dilakukan dalam hubungannya dengan atau oleh unit yang terlibat dalam pengelolaan limbah/kotoran.

Metode penghitungan Nilai Tambah Bruto untuk pengadaan air tahun dasar 2010 menggunakan pendekatan produksi. Output atas dasar harga berlaku diperoleh melalui perkalian antara kuantum barang yang dihasilkan dengan harga per unit produksi pada masing-masing tahun. Dan untuk data harga yang tidak tersedia pada tahun terakhir diperkirakan dengan kenaikan laju IHK komponen bahan bakar, penerangan dan air bersih. Sedangkan output atas dasar harga konstan 2010 diperoleh dengan cara revaluasi, yaitu mengalikan kuantum barang yang dihasilkan pada masing-masing tahun dengan harga per unit produksi pada tahun 2010. Selanjutnya untuk memperoleh NTB baik atas dasar harga berlaku maupun konstan 2010 adalah dengan mengalikan output pada masing-masing tahun dengan rasio NTB.

Penghitungan pengelolaan Sampah/ Limbah dengan pendekatan pendapatan. Dalam lembar kerja pengelolaan, pembuangan dan pembersihan sampah dilakukan oleh Pemerintah dan swasta. Kegiatan yang dilakukan pemerintah menggunakan APBN/APBD.

Sumber Data Produksi adalah Subdit Statistik Pertambangan dan Energi BPS, APBD (BAPPEDA), APBN (Kemenkeu), Survei Tahunan Air Bersih dan Perusahaan Daerah Air Minum (PDAM). Data Harga diperoleh dari Subdit Statistik Harga Produsen BPS; Data Struktur Biaya diperoleh dari Hasil Survei Tahunan Air Bersih BPS.

2.6 Konstruksi

Kategori Konstruksi adalah kegiatan usaha di bidang konstruksi umum dan konstruksi khusus pekerjaan gedung dan bangunan sipil, baik digunakan sebagai tempat tinggal atau sarana kegiatan lainnya. Kegiatan konstruksi mencakup pekerjaan baru, perbaikan, penambahan dan perubahan, pendirian prafabrikasi bangunan atau struktur di lokasi proyek dan juga konstruksi

yang bersifat sementara. Kegiatan konstruksi dilakukan baik oleh kontraktor umum, yaitu perusahaan yang melakukan pekerjaan konstruksi untuk pihak lain, maupun oleh kontraktor khusus, yaitu unit usaha atau individu yang melakukan kegiatan konstruksi untuk dipakai sendiri.

Hasil kegiatan konstruksi antara lain: Konstruksi gedung tempat tinggal; Konstruksi gedung bukan tempat tinggal; Konstruksi bangunan sipil, misal: jalan, tol, jembatan, landasan pesawat terbang, jalan rel dan jembatan kereta api, terowongan, bendungan, waduk, menara air, jaringan irigasi, drainase, sanitasi, tanggul pengendali banjir, terminal, stasiun, parkir, dermaga, pergudangan, pelabuhan, bandara, dan sejenisnya; Konstruksi bangunan elektrik dan telekomunikasi: pembangkit tenaga listrik; transmisi, distribusi dan bangunan jaringan komunikasi, dan sebagainya; Instalasi gedung dan bangunan sipil: instalasi listrik termasuk alat pendingin dan pemanas ruangan, instalasi gas, instalasi air bersih dan air limbah serta saluran drainase, dan sejenisnya; Pengerukan: meliputi pengerukan sungai, rawa, danau dan alur pelayaran, kolam dan kanal pelabuhan baik bersifat pekerjaan ringan, sedang maupun berat; Penyiapan lahan untuk pekerjaan konstruksi, termasuk pembongkaran dan penghancuran gedung atau bangunan lainnya serta pembersihannya; Penyelesaian konstruksi sipil seperti pemasangan kaca dan aluminium; pengerjaan lantai, dinding dan plafon gedung; pengecatan; pengerjaan interior dan dekorasi dalam penyelesaian akhir; pengerjaan eksterior dan pertamanan pada gedung dan bangunan sipil lainnya; Penyewaan alat konstruksi dengan operatornya seperti derek lori, molen, bulldoser, alat pencampur beton, mesin pancang, dan sejenisnya.

Metode yang digunakan untuk memperkirakan Output harga berlaku adalah metode ekstrapolasi dengan indeks konstruksi harga berlaku sebagai ekstrapolatornya. Untuk mendapatkan Output harga konstan, Output harga berlaku dideflasi dengan menggunakan IHPB konstruksi sebagai deflator. Sementara konsumsi antara didapat dengan menggunakan metode *commodity flow* beberapa komoditas utama dari konsumsi antara, misalnya produksi semen, kayu, juga bahan galian. NTB berlaku didapat dari nilai output berlaku dikurangi dengan biaya antara berlaku. Sementara NTB konstan didapat dari mengalikan output konstan dengan rasio NTB tahun dasar 2010.

Sumber data indikator produksi survei konstruksi BPS dan hasil Sensus Ekonomi 2006 serta data realisasi pengeluaran pembangunan fisik pemerintah baik Provinsi, kabupaten/kota maupun desa dan juga dari sumber lain baik itu pemerintah maupun swasta berupa dari kantor penanaman modal, dinas PU, tata kota asosiasi perusahaan-perusahaan konstruksi dan Asosiasi Semen Indonesia (ASI); impor semen dan bahan bangunan SITC 3 digit dari Subdirektorat Statistik Impor BPS. Indikator harga berupa IHPB bahan bangunan dari Subdirektorat Statistik Harga

Perdagangan Besar BPS. Indeks konstruksi dari publikasi Statistik Konstruksi, Subdirektorat Statistik Konstruksi BPS.

2.7 Perdagangan Besar dan Eceran, Reparasi Mobil dan Sepeda Motor

Kategori ini meliputi kegiatan ekonomi/lapangan usaha di bidang perdagangan besar dan eceran (yaitu penjualan tanpa perubahan teknis) dari berbagai jenis barang, dan memberikan imbalan jasa yang mengiringi penjualan barang-barang tersebut. Baik penjualan secara grosir (perdagangan besar) maupun eceran merupakan tahap akhir dalam pendistribusian barang dagangan. Kategori ini juga mencakup reparasi mobil dan sepeda motor.

Penjualan tanpa perubahan teknis juga mengikutkan kegiatan yang terkait dengan perdagangan, seperti penyortiran, pemisahan kualitas dan penyusunan barang, pencampuran, pembotolan, pengepakan, pembongkaran dari ukuran besar dan pengepakan ulang menjadi ukuran yang lebih kecil, penggudangan, baik dengan pendingin maupun tidak, pembersihan dan pengeringan hasil pertanian, pemotongan lembaran kayu atau logam.

Pedagang besar seringkali secara fisik mengumpulkan, menyortir, dan memisahkan kualitas barang dalam ukuran besar, membongkar dari ukuran besar dan mengepak ulang menjadi ukuran yang lebih kecil. Sedangkan pedagang eceran melakukan penjualan kembali barang-barang (tanpa perubahan teknis), baik barang baru maupun bekas, utamanya kepada masyarakat umum untuk konsumsi atau penggunaan perorangan maupun rumah tangga, melalui toko, *departement store*, kios, *mail-order houses*, penjual dari pintu ke pintu, pedagang keliling, koperasi konsumsi, rumah pelelangan, dan lain-lain. Pada umumnya pedagang pengecer memperoleh hak atas barang-barang yang dijualnya, tetapi beberapa pedagang pengecer bertindak sebagai agen, dan menjual atas dasar konsinyasi atau komisi.

2.7.1 Perdagangan, Reparasi dan Perawatan Mobil dan Sepeda Motor

Subkategori ini mencakup semua kegiatan (kecuali industri dan penyewaan) yang berhubungan dengan mobil dan motor, termasuk lori dan truk, sebagaimana perdagangan besar dan eceran, perawatan dan pemeliharaan mobil dan motor baru maupun bekas. Termasuk perdagangan besar dan eceran suku cadang dan aksesoris mobil dan motor, juga mencakup kegiatan agen komisi yang terdapat dalam perdagangan besar dan eceran kendaraan.

2.7.2 Perdagangan Besar dan Eceran, Bukan Mobil dan Sepeda Motor

Subkategori ini mencakup kegiatan ekonomi di bidang perdagangan besar dan eceran (yaitu penjualan tanpa perubahan teknis) dari berbagai jenis barang, baik penjualan secara grosir (perdagangan besar) maupun eceran dan merupakan tahap akhir dalam pendistribusian barang dagangan selain produk mobil dan sepeda motor. Perdagangan besar nasional dan internasional atas usaha sendiri atau atas dasar balas jasa atau kontrak (perdagangan komisi) juga merupakan cakupan dalam subkategori ini.

Output lapangan usaha perdagangan adalah margin perdagangan, yaitu nilai jual dikurangi nilai beli barang yang diperdagangkan setelah dikurangi biaya angkutan yang dikeluarkan oleh pedagang. Output perdagangan (berlaku/konstan) dihitung menggunakan metode tidak langsung, yaitu menggunakan metode pendekatan arus barang "*commodity flow approach*". Margin perdagangan diperoleh dengan mengalikan rasio margin perdagangan dengan output barang yang dihasilkan oleh industri penghasil barang domestik ditambah impor barang dari luar negeri. Kemudian output atau margin perdagangan tersebut dikalikan dengan rasio nilai tambah untuk memperoleh nilai tambah perdagangan. Sedangkan reparasi mobil dan sepeda motor dihitung dengan pendekatan produksi, dengan indikator produksinya adalah jumlah kendaraan. Untuk mendapatkan nilai tambah konstannya nilai tambah berlaku yang diperoleh di-deflate menggunakan IHK umum (BPS).

Sumber data yang digunakan dalam kategori perdagangan besar dan eceran; reparasi mobil dan sepeda motor adalah data output barang dari industri domestik (dari Bidang Neraca Wilayah dan Analisis Statistik BPS Provinsi), Statistik Transportasi (BPS), Impor barang (BPS), Indeks Harga Konsumen (BPS) dan survei khusus lainnya yang dilakukan oleh Direktorat Neraca Produksi BPS maupun Bidang Neraca Wilayah dan Analisis Statistik BPS Provinsi

2.8 Transportasi dan Pergudangan

Kategori ini mencakup penyediaan angkutan penumpang atau barang, baik yang berjadwal maupun tidak, dengan menggunakan rel, saluran pipa, jalan darat, air atau udara dan kegiatan yang berhubungan dengan pengangkutan. Kategori Transportasi dan Pergudangan terdiri atas: angkutan rel; angkutan darat; angkutan laut; angkutan sungai, danau dan penyeberangan; angkutan udara; pergudangan dan jasa penunjang angkutan, pos dan kurir. Kegiatan pengangkutan meliputi kegiatan pemindahan penumpang dan barang dari suatu tempat ke tempat lainnya dengan menggunakan alat angkut atau kendaraan, baik bermotor maupun

tidak bermotor. Sedangkan jasa penunjang angkutan mencakup kegiatan yang sifatnya menunjang kegiatan pengangkutan seperti: terminal, pelabuhan, pergudangan, dan lain-lain.

2.8.1 Angkutan Rel

Angkutan Rel untuk penumpang dan atau barang yang menggunakan jalan rel kereta melalui antar kota, dalam kota dan pengoperasian gerbong tidur atau gerbong makan kereta api yang sepenuhnya dikelola oleh PT Kereta Api Indonesia (PT. KAI). Di Provinsi Maluku Utara belum terdapat kegiatan angkutan rel.

2.8.2 Angkutan Darat

Meliputi kegiatan pengangkutan penumpang dan barang menggunakan alat angkut kendaraan jalan raya, baik bermotor maupun tidak bermotor. Termasuk pula kegiatan *charter/sewa* kendaraan baik dengan atau tanpa pengemudi; serta *jasa angkutan dengan saluran pipa* untuk mengangkut minyak mentah, gas alam, produk minyak, kimia dan air.

Metode estimasi yang digunakan adalah pendekatan produksi. Output atas dasar harga berlaku merupakan perkalian antara indikator produksi (jumlah kendaraan wajib uji) dengan indikator harga (rata-rata output untuk masing-masing jenis alat angkutan). Sedangkan output atas dasar harga konstan 2010 diperoleh dengan menggunakan metode ekstrapolasi dengan indeks jumlah kendaraan sebagai ekstrapolatornya. NTB dihitung berdasarkan perkalian antara rasio NTB dengan outputnya.

Indikator produksi berupa jumlah kendaraan/ armada wajib uji (taksi, angkot, bis, dan truk) diperoleh dari Dinas Perhubungan Provinsi, Kantor SAMSAT. Data untuk penghitungan struktur output dan rasio NTB diperoleh dari beberapa perusahaan angkutan darat yang ada di provinsi dan kabupaten/kota dan hasil survei khusus yang dilakukan oleh Direktorat Neraca Produksi. Sedangkan data indikator harga menggunakan IHK jasa angkutan jalan dari Subdit Statistik Harga Konsumen BPS, Bidang Statistik Distribusi BPS Provinsi.

2.8.3 Angkutan Laut

Meliputi kegiatan pengangkutan penumpang dan barang dengan menggunakan kapal laut yang beroperasi di dalam dan ke luar daerah domestik. Tidak termasuk kegiatan pelayaran laut yang diusahakan oleh perusahaan lain yang berada dalam satu kesatuan usaha, di mana kegiatan pelayaran ini sifatnya hanya menunjang kegiatan induknya dan data yang tersedia sulit untuk dipisahkan.

Metode estimasi yang digunakan adalah pendekatan produksi. Output atas dasar harga berlaku diperoleh berdasarkan perkalian indikator produksi dengan indikator harganya. Output atas dasar harga konstan 2010 dihitung dengan metode ekstrapolasi, yaitu indeks produksi jumlah penumpang dan indeks muat barang sebagai ekstrapolatornya. Sedangkan NTB diperoleh dari hasil perkalian antara rasio NTB dengan outputnya.

Indikator produksi berupa jumlah penumpang naik dan barang yang diangkut dari PT Pelabuhan Indonesia (Pelindo) IV. Sedangkan indikator harga berupa rata-rata output per penumpang dan rata-rata output per barang diperoleh dari PT Pelayaran Nasional Indonesia (PELNI), serta IHK jasa angkutan laut dari Subdit Statistik Harga Konsumen BPS, Bidang Statistik Distribusi BPS Provinsi. Dalam penghitungan rasio NTB digunakan data laporan rugi/laba perusahaan BUMN dan beberapa perusahaan angkutan laut.

2.8.4 Angkutan Sungai, Danau, dan Penyeberangan

Kegiatan yang dicakup meliputi kegiatan pengangkutan penumpang, barang dan kendaraan dengan menggunakan kapal/angkutan sungai dan danau baik bermotor maupun tidak bermotor, serta kegiatan penyeberangan dengan alat angkut kapal ferry.

Metode estimasi yang digunakan adalah pendekatan produksi. Indikator produksi yang digunakan adalah jumlah penumpang, barang dan kendaraan yang diangkut. Output atas dasar harga berlaku diperoleh berdasarkan perkalian indikator produksi dengan indikator harga yang terdiri dari angkutan sungai, danau serta penyeberangan. Output atas dasar harga konstan 2010 diperoleh dengan metode ekstrapolasi, dan sebagai ekstrapolatornya adalah indeks produksi rata-rata tertimbang jumlah penumpang, barang dan kendaraan yang diangkut. Selanjutnya, NTB diperoleh berdasarkan perkalian antara rasio NTB dengan outputnya.

Data indikator produksi berupa jumlah penumpang, barang dan kendaraan yang diangkut diperoleh dari PT Angkutan Sungai Danau Penyeberangan (ASDP) Indonesia Ferry, publikasi tahunan Statistik Perhubungan, Dinas Perhubungan Provinsi. Sedangkan indikator harga berupa rata-rata output per penumpang, rata-rata output per barang dan rata-rata output per kendaraan diperoleh dari PT Angkutan Sungai Danau Penyeberangan (ASDP) Indonesia Ferry, serta IHK jasa angkutan sungai, danau dan penyeberangan dari Subdit Statistik Harga Konsumen BPS, Bidang Statistik Distribusi BPS Provinsi. Dalam penghitungan rasio NTB digunakan data laporan rugi/laba PT ASDP Indonesia Ferry.

2.8.5 Angkutan Udara

Kegiatan ini meliputi kegiatan pengangkutan penumpang dan barang dengan menggunakan pesawat udara yang diusahakan oleh perusahaan penerbangan yang beroperasi di Indonesia. Metode estimasi yang digunakan adalah pendekatan produksi. Indikator produksi yang digunakan adalah jumlah penumpang dan jumlah barang yang diangkut, atau jumlah km-penumpang dan ton-km barang yang diangkut. Output atas dasar harga berlaku diperoleh berdasarkan perkalian indikator produksi dengan indikator harganya untuk masing-masing angkutan penumpang dan barang baik domestik maupun internasional. Output atas dasar harga konstan 2010 diperoleh dengan metode ekstrapolasi, dan sebagai ekstrapolatornya adalah indeks produksi jumlah penumpang dan jumlah barang yang diangkut. Sedangkan NTB diperoleh dengan mengalikan rasio NTB dengan outputnya untuk masing-masing harga tersebut.

Data indikator produksi berupa jumlah penumpang naik dan barang yang diangkut diperoleh dari PT Angkasa Pura I (Kawasan Tengah dan Timur Indonesia), Bandara Sultan Baabullah Ternate. Sedangkan indikator harga berupa rata-rata output per penumpang/km-penumpang dan rata-rata output per barang/km-ton barang diperoleh dari laporan perusahaan penerbangan nasional; serta IHK jasa angkutan udara dari Subdit Statistik Harga Konsumen BPS, Bidang Statistik Distribusi BPS Provinsi.

2.8.6 Jasa Penunjang Angkutan, Pergudangan dan Pos dan Kurir

Mencakup kegiatan yang bersifat menunjang dan memperlancar kegiatan pengangkutan, yaitu jasa-jasa pelabuhan udara, laut, sungai, darat (terminal & parkir), jasa pelayanan bongkar muat barang darat dan laut, keagenan penumpang, jasa ekspedisi, jalan tol, pergudangan, jasa pengujian kelayakan angkutan darat dan laut, jasa penunjang lainnya, pos dan jasa kurir.

Metode estimasi yang digunakan adalah pendekatan produksi. Nilai output dan NTB atas dasar harga berlaku dari hasil pengolahan data pendapatan dan pengeluaran/biaya dari laporan rugi/laba perusahaan BUMN dan beberapa perusahaan jasa penunjang angkutan. Sedangkan output atas dasar harga konstan 2010 dihitung dengan metode deflasi, yaitu dengan membagi nilai output atas dasar berlaku dengan indeks harga tahun dasar 2010. Nilai NTB atas dasar harga konstan diperoleh dengan mengalikan output atas dasar harga konstan dengan rasio NTB tahun dasar 2010.

Sumber data utama untuk kegiatan jasa penunjang angkutan diperoleh dari badan usaha milik negara, seperti : PT Angkasa Pura I, PT Pelabuhan Indonesia IV, dan Survei Khusus yang

dilakukan oleh Direktorat Neraca Produksi dan Bidang Neraca Wilayah dan Analisis Statistik BPS Provinsi. Sedangkan indikator harga berupa IHK sarana penunjang transpor dari Subdit Statistik Harga Konsumen, BPS.

2.9 Penyediaan Akomodasi dan Makan Minum

Kategori ini mencakup penyediaan akomodasi penginapan jangka pendek untuk pengunjung dan pelancong lainnya serta penyediaan makanan dan minuman untuk konsumsi segera. Jumlah dan jenis layanan tambahan yang disediakan sangat bervariasi. Tidak termasuk penyediaan akomodasi jangka panjang seperti tempat tinggal utama, persiapan makanan atau minuman bukan untuk dikonsumsi segera atau yang melalui kegiatan perdagangan besar dan eceran.

2.9.1 Penyediaan Akomodasi

Subkategori ini mencakup kegiatan penyediaan akomodasi jangka pendek untuk pengunjung atau pelancong lainnya. Termasuk penyediaan akomodasi yang lebih lama untuk pelajar, pekerja, dan sejenisnya (seperti asrama atau rumah kost dengan makan maupun tidak dengan makan). Penyediaan akomodasi dapat hanya menyediakan fasilitas akomodasi saja atau dengan makanan dan minuman dan/atau fasilitas rekreasi. Yang dimaksud akomodasi jangka pendek seperti hotel berbintang maupun tidak berbintang, serta tempat tinggal lainnya yang digunakan untuk menginap seperti losmen, motel, dan sejenisnya. Termasuk pula kegiatan penyediaan makanan dan minuman serta penyediaan fasilitas lainnya bagi para tamu yang menginap selama kegiatan tersebut berada dalam satu kesatuan manajemen dengan penginapan, alasan penggabungan ini karena datanya sulit dipisahkan.

NTB subkategori akomodasi diperoleh dengan menggunakan pendekatan produksi. Indikator produksi yang digunakan adalah jumlah malam kamar terjual dan indikator harganya adalah rata-rata tarif per malam kamar. Output atas dasar harga berlaku diperoleh dari hasil perkalian antara indikator produksi dengan indikator harganya. Sedangkan NTB atas dasar harga konstan diperoleh berdasarkan perkalian output dengan rasio NTB. Output dan NTB atas dasar harga konstan dihitung dengan menggunakan metode revaluasi.

Data produksi menggunakan data malam kamar terjual dari Subdit Statistik Pariwisata BPS, Bidang Statistik Distribusi BPS Provinsi. Indikator harga menggunakan data tarif dari Survei Hotel Tahunan yang dilakukan oleh Subdit Statistik Pariwisata BPS.

2.9.2 Penyediaan Makan dan Minum

Kegiatan subkategori ini mencakup pelayanan makan minum yang menyediakan makanan atau minuman untuk dikonsumsi segera, baik restoran tradisional, restoran *self service* atau restoran *take away*, baik di tempat tetap maupun sementara dengan atau tanpa tempat duduk. Yang dimaksud penyediaan makanan dan minuman adalah penyediaan makanan dan minuman untuk dikonsumsi segera berdasarkan pemesanan.

Pendekatan yang digunakan untuk menghitung outputnya yaitu melalui pendekatan produksi. Indikator produksinya berupa jumlah penduduk pertengahan tahun. Dan indikator harganya berupa pengeluaran rata-rata per kapita atas makan minum jadi di luar rumah. Hasil perkalian kedua indikator tersebut diperoleh output atas dasar harga berlaku. Sedangkan, output atas dasar harga konstan dihitung dengan menggunakan metode deflasi, dengan IHK kelompok makanan jadi, minuman, dan rokok sebagai deflator. Dan NTB atas dasar harga berlaku maupun konstan diperoleh berdasarkan perkalian output dengan rasio NTB.

Data indikator produksi sub kategori penyediaan makan dan minum bersumber dari Proyeksi Penduduk Indonesia Sensus Penduduk 2010 BPS serta Survei Khusus yang dilakukan oleh Direktorat Neraca Produksi dan Bidang Neraca Wilayah dan Analisis Statistik BPS Provinsi . Sedangkan data indikator harga diperoleh dari hasil Survei Sosial Ekonomi Nasional (Susenas) dan IHK makanan jadi, minuman dan rokok dari publikasi Indikator Ekonomi BPS dan Bidang Statistik Distribusi BPS Provinsi.

2.10 Informasi dan Komunikasi

Kategori ini mencakup produksi dan distribusi informasi dan produk kebudayaan, persediaan alat untuk mengirimkan atau mendistribusikan produk-produk ini dan juga data atau kegiatan komunikasi, informasi, teknologi informasi dan pengolahan data serta kegiatan jasa informasi lainnya. Kategori terdiri dari beberapa industri yaitu Penerbitan, Produksi Gambar Bergerak, Video, Perekaman Suara dan Penerbitan Musik, Penyiaran dan Pemograman (Radio dan Televisi), Telekomunikasi, Pemograman, Konsultasi Komputer dan Teknologi Informasi.

Kegiatan industri penerbitan mencakup penerbitan buku, brosur, leaflet, kamus, ensiklopedia, atlas, peta dan grafik, penerbitan surat kabar, jurnal dan majalah atau tabloid, termasuk penerbitan piranti lunak. Semua bentuk penerbitan (cetakan, elektronik atau audio, pada internet, sebagai produk multimedia seperti cd rom buku referensi dan lain-lain).

Kegiatan industri produksi gambar bergerak, video, perekaman suara dan penerbitan musik ini mencakup pembuatan gambar bergerak baik pada film, video tape atau disk untuk diputar dalam bioskop atau untuk siaran televisi, kegiatan penunjang seperti editing, cutting, dubbing film dan lain-lain, pendistribusian dan pemutaran gambar bergerak dan produksi film lainnya untuk industri lain. Pembelian dan penjualan hak distribusi gambar bergerak dan produksi film lainnya. Selain itu juga mencakup kegiatan perekaman suara, yaitu produksi perekaman master suara asli, merilis, mempromosikan dan mendistribusikannya, penerbitan musik seperti kegiatan jasa perekaman suara dalam studio atau tempat lain.

Kegiatan industri penyiaran dan pemrograman (radio dan televisi) ini mencakup pembuatan isi siaran atau perolehan hak untuk menyalurkannya dan kemudian menyiarkannya, seperti radio, televisi dan program hiburan, berita, perbincangan dan sejenisnya. Juga termasuk penyiaran data, khususnya yang terintegrasi dengan penyiaran radio atau TV.

Kegiatan industri telekomunikasi ini mencakup kegiatan penyediaan telekomunikasi dan kegiatan jasa yaitu pemancar suara, data, naskah, bunyi dan video. Fasilitas transmisi yang melakukan kegiatan ini dapat berdasar pada teknologi tunggal atau kombinasi dari berbagai teknologi. Umumnya kegiatan ini adalah transmisi dari isi, tanpa terlibat dalam proses pembuatannya.

Kegiatan industri pemograman, konsultasi komputer dan teknologi informasi ini mencakup kegiatan penyediaan jasa keahlian di bidang teknologi informasi, seperti penulisan, modifikasi, pengujian dan pendukung piranti lunak; perencanaan dan perancangan sistem komputer yang mengintegrasikan perangkat keras komputer, piranti lunak komputer dan teknologi komunikasi; manajemen dan pengoperasian sistem komputer klien dan/atau fasilitas pengolahan data di tempat klien serta kegiatan profesional lainnya dan kegiatan yang berhubungan dengan teknis komputer.

Metode estimasi yang digunakan adalah pendekatan produksi. Output atas dasar harga berlaku didapat dari nilai produksi/pendapatan hasil olahan survei industri besar dan sedang, serta laporan keuangan perusahaan-perusahaan yang bergerak di industri informasi dan telekomunikasi, sedangkan NTB atas dasar harga berlaku didapat dari penjumlahan upah dan gaji, laba/rugi, penyusutan, dan komponen-komponen lainnya. Sedangkan output atas dasar harga konstan 2010 diperoleh dengan metode deflasi, dan NTB atas dasar harga konstan didapat dari perkalian antara output atas dasar harga konstan dengan rasio NTB tahun dasar 2010.

Sumber data utama untuk kegiatan informasi diperoleh dari Subdit Statistik Industri Besar dan Sedang dan Subdit Statistik Komunikasi dan Teknologi Informasi BPS RI, Survei Khusus yang dilakukan oleh Direktorat Neraca Produksi dan Bidang Neraca Wilayah dan Analisis Statistik BPS Provinsi sedangkan kegiatan telekomunikasi diperoleh dari perusahaan telekomunikasi seperti: PT Telkom, Survei Khusus yang dilakukan oleh Direktorat Neraca Produksi dan Bidang Neraca Wilayah dan Analisis Statistik BPS Provinsi, Hasil Survei Sosial Ekonomi Nasional (Susenas). Sedangkan indikator harga berupa indeks harga seperti: IHP percetakan dan penerbitan dari Subdit Statistik Harga Produsen BPS; IHK umum dan IHK jasa komunikasi dari Subdit Statistik Harga Konsumen BPS dan Bidang Statistik Distribusi BPS Provinsi.

2.11 Jasa Keuangan dan Asuransi

Kategori ini mencakup jasa perantara keuangan, asuransi dan pensiun, jasa keuangan lainnya serta jasa penunjang keuangan. Kategori ini juga mencakup kegiatan pemegang aset, seperti kegiatan perusahaan holding dan kegiatan dari lembaga penjaminan atau pendanaan dan lembaga keuangan sejenis.

2.11.1 Jasa Perantara Keuangan

Kegiatan ini mencakup kegiatan yang menghimpun dana dari masyarakat dalam bentuk simpanan dan menyalurkannya kepada masyarakat dalam bentuk kredit/pinjaman dan atau bentuk-bentuk lainnya dalam rangka meningkatkan taraf hidup rakyat banyak, seperti: menerima simpanan dalam bentuk giro dan deposito, memberikan kredit/pinjaman baik kredit jangka pendek/menengah dan panjang. Kegiatan menghimpun dan menyalurkan dana merupakan kegiatan pokok Jasa Perantara Keuangan sedangkan memberikan jasa lainnya hanya kegiatan pendukung, seperti: mengirim uang, membeli dan menjual surat-surat berharga, mendiskonto surat wesel/kertas dagang/surat hutang dan sejenisnya, menyewakan tempat menyimpan barang berharga, dan sebagainya. Kegiatan tersebut antara lain bank sentral, perbankan konvensional maupun syariah, bank swasta nasional, bank campuran dan asing, dan bank perkreditan rakyat, juga koperasi simpan pinjam/unit simpan pinjam, baitul maal wantanwil dan jasa perantara moneter lainnya.

Metode estimasi yang digunakan adalah pendekatan produksi untuk Bank Komersial (termasuk BPR) dan pendekatan pengeluaran untuk Bank Sentral (Bank Indonesia). Output atas dasar harga berlaku dari usaha bank komersial adalah jumlah penerimaan atas jasa pelayanan bank yang diberikan kepada pemakainya, seperti biaya administrasi atas transaksi dengan bank,

dan imputasi jasa implisit bank yang diukur dengan menggunakan metode FISIM, juga pendapatan lainnya yang diperoleh karena melakukan kegiatan pendukung, seperti: mengirim uang, membeli dan menjual surat-surat berharga. Output Bank Sentral (Bank Indonesia) dihitung adalah jumlah atas biaya-biaya yang dikeluarkan, termasuk konsumsi antara, pengeluaran untuk upah/gaji pegawai, pajak dan penyusutan. Sedangkan output KSP, BMT dan Jasa Moneter lainnya diperoleh dengan mengalikan rata-rata pendapatan usaha dengan masing-masing jumlah usahanya. Penghitungan NTB atas dasar harga konstan 2010 dilakukan dengan menggunakan metode deflasi dan sebagai deflatornya adalah IHK Umum dan Indeks Implisit PDB tanpa Jasa Perantara Keuangan. Data output dan NTB atas dasar harga berlaku diperoleh dari Bank Indonesia.

2.11.2 Asuransi dan Dana Pensiun

Asuransi dan dana pensiun mencakup penjaminan tunjangan hari tua serta polis asuransi, dimana premi tersebut diinvestasikan untuk digunakan terhadap klaim yang akan datang.

Asuransi dan Reasuransi

Asuransi dan reasuransi adalah salah satu jenis lembaga keuangan bukan bank yang usaha pokoknya menanggung resiko-resiko atas terjadinya musibah/kecelakaan terhadap barang atau orang, termasuk tunjangan hari tua. Pihak tertanggung dapat menerima biaya atas hancur/rusaknya barang atau karena terjadinya kematian pihak tertanggung. Golongan ini mencakup kegiatan asuransi jiwa, asuransi non jiwa dan reasuransi, baik konvensional maupun dengan prinsip syariah.

Metode estimasi yang digunakan dalam menghitung output atas dasar harga berlaku adalah pendekatan produksi. Output dari kegiatan asuransi dan reasuransi merupakan penjumlahan dari hasil *underwriting*, hasil investasi, dan pendapatan lainnya. Sedangkan output atas dasar harga konstan diperoleh dengan menggunakan metode deflasi, dimana Indeks Harga Konsumen (IHK) umum digunakan sebagai deflator. NTB baik atas dasar harga berlaku maupun atas dasar harga konstan diperoleh dari hasil perkalian output dan rasio NTB.

Sumber data berupa laporan keuangan kegiatan asuransi dan reasuransi diperoleh dari Otoritas Jasa Keuangan (OJK) dan Subdirektorat Statistik Keuangan BPS serta Survei Khusus yang dilakukan oleh Direktorat Neraca Produksi dan Bidang Neraca Wilayah dan Analisis Statistik BPS

Provinsi. Sedangkan untuk IHK umum diperoleh dari Subdirektorat Statistik Harga Konsumen BPS dan Bidang Statistik Distribusi BPS Provinsi.

Dana Pensiun

Dana pensiun adalah badan hukum yang mengelola program yang menjanjikan manfaat pensiun. Manfaat pensiun adalah sejumlah uang yang dibayarkan secara berkala atau sekaligus pada masa pensiun sebagai santunan hari tua/uang pensiun. Dana pensiun dibedakan menjadi dua jenis, yaitu Dana Pensiun Pemberi Kerja dan Dana Pensiun Lembaga Keuangan.

Metode estimasi yang digunakan dalam menghitung output atas dasar harga berlaku adalah pendekatan produksi. Output dari kegiatan dana pensiun merupakan hasil pengolahan laporan keuangan kegiatan tersebut. Sedangkan output atas dasar harga konstan diperoleh dengan menggunakan metode deflasi, dimana Indeks Harga Konsumen (IHK) umum digunakan sebagai deflator. Nilai Tambah Bruto (NTB) baik atas dasar harga berlaku maupun atas dasar harga konstan diperoleh dari hasil perkalian output dan rasio NTB.

Sumber data berupa laporan keuangan kegiatan dana pensiun diperoleh dari Otoritas Jasa Keuangan (OJK) dan Subdirektorat Statistik Keuangan BPS serta Survei Khusus yang dilakukan oleh Bidang Neraca Wilayah dan Analisis Statistik BPS Provinsi. Sedangkan untuk IHK umum diperoleh dari Subdirektorat Statistik Harga Konsumen BPS dan Bidang Statistik Distribusi BPS Provinsi.

2.11.3 Jasa Keuangan Lainnya

Jasa keuangan lainnya meliputi mencakup kegiatan *leasing*, kegiatan pemberian pinjaman oleh lembaga yang tidak tercakup dalam perantara keuangan, serta kegiatan pendistribusian dana bukan dalam bentuk pinjaman. Subkategori ini mencakup kegiatan sewa guna usaha dengan hak opsi, pegadaian, pembiayaan konsumen, pembiayaan kartu kredit, modal ventura, anjak piutang, dan jasa keuangan lainnya.

Pegadaian

Pegadaian mencakup usaha penyediaan fasilitas pinjaman kepada masyarakat atas dasar hukum gadai. Kredit atau pinjaman yang diberikan didasarkan pada nilai jaminan barang bergerak yang diserahkan, dengan tidak memperhatikan penggunaan dana pinjaman yang diberikan.

Metode estimasi yang digunakan untuk menghitung output atas dasar harga berlaku adalah pendekatan produksi. Output dari kegiatan pegadaian merupakan hasil pengolahan

laporan keuangan PT Pegadaian yang terdiri dari pendapatan sewa modal, pendapatan administrasi, dan pendapatan lainnya. Sedangkan output atas dasar harga konstan diperoleh dengan menggunakan metode deflasi, dimana Indeks Harga Konsumen (IHK) umum digunakan sebagai deflator. Nilai Tambah Bruto baik atas dasar harga berlaku maupun atas dasar harga konstan diperoleh dari hasil perkalian output dan rasio NTB.

Sumber data berupa laporan keuangan kegiatan pegadaian diperoleh dari Otoritas Jasa Keuangan (OJK), PT Pegadaian, Subdirektorat Statistik Keuangan BPS serta Survei Khusus yang dilakukan oleh Bidang Neraca Wilayah dan Analisis Statistik BPS Provinsi . Sedangkan untuk IHK umum diperoleh dari Subdirektorat Statistik Harga Konsumen BPS.

Lembaga Pembiayaan

Lembaga pembiayaan mencakup kegiatan sewa guna usaha dengan hak opsi, pembiayaan konsumen, pembiayaan kartu kredit, pembiayaan anjak piutang, dan pembiayaan leasing lainnya. Sewa guna usaha dengan hak opsi mencakup kegiatan pembiayaan perusahaan dalam bentuk *finance lease* untuk digunakan oleh penyewa (*lessee*) selama jangka waktu tertentu berdasarkan pembayaran secara berkala. Pembiayaan konsumen mencakup usaha pembiayaan melalui pengadaan barang dan jasa berdasarkan kebutuhan konsumen dengan sistem pembayaran secara angsuran atau berkala. Pembiayaan kartu kredit mencakup usaha pembiayaan dalam transaksi pembelian barang dan jasa para pemegang kartu kredit. Pembiayaan anjak piutang mencakup usaha pembiayaan dalam bentuk pembelian atau pengalihan piutang suatu perusahaan.

Modal Ventura

Modal ventura mencakup kegiatan pembiayaan dalam bentuk penyertaan modal ke dalam suatu perusahaan pasangan usaha (*investee company*) untuk jangka waktu tertentu.

Metode estimasi untuk menghitung output atas dasar harga berlaku adalah pendekatan produksi. Output dari kegiatan ini merupakan hasil pengolahan laporan keuangan perusahaan modal ventura. Sedangkan output atas dasar harga konstan diperoleh dengan menggunakan metode deflasi, dimana Indeks Harga Konsumen (IHK) umum digunakan sebagai deflator. Nilai Tambah Bruto (NTB) baik atas dasar harga berlaku maupun atas dasar harga konstan diperoleh dari hasil perkalian output dan rasio NTB.

2.11.4 Jasa Penunjang Keuangan

Jasa penunjang keuangan meliputi kegiatan yang menyediakan jasa yang berhubungan erat dengan aktivitas jasa keuangan, asuransi, dan dana pensiun. Subkategori ini mencakup kegiatan administrasi pasar uang (bursa efek), manager investasi, lembaga kliring dan penjaminan, lembaga penyimpanan dan penyelesaian, wali amanat, jasa penukaran mata uang, jasa broker asuransi dan reasuransi, dan kegiatan penunjang jasa keuangan, asuransi dan dana pensiun lainnya.

Administrasi Pasar Uang (Bursa Efek)

Administrasi pasar uang (bursa efek) mencakup usaha yang menyelenggarakan dan menyediakan sistem dan sarana perdagangan efek. Kegiatannya mencakup operasi dan pengawasan pasar uang, seperti bursa kontrak komoditas, bursa surat berharga, serta bursa saham.

Manager Investasi

Manager investasi mencakup usaha mengelola portofolio efek untuk para nasabah atau mengelola portofolio investasi kolektif untuk sekelompok nasabah.

Lembaga Kliring dan Penjaminan

Lembaga kliring dan penjaminan mencakup usaha menyelenggarakan jasa kliring dan penjaminan penyelesaian transaksi bursa yang teratur, wajar, dan efisien.

Lembaga Penyimpanan dan Penyelesaian

Lembaga penyimpanan dan penyelesaian mencakup usaha menyelenggarakan kustodian sentral bagi bank kustodian, perusahaan efek, dan pihak lain, serta penyelesaian transaksi bursa yang teratur, wajar, dan efisien.

Wali Amanat

Wali amanat (*trustee*) mencakup kegiatan usaha pihak yang dipercayakan untuk mewakili kepentingan seluruh pemegang obligasi.

Jasa Penukaran Mata Uang

Jasa penukaran mata uang (*money changer*) mencakup usaha jasa penukaran berbagai jenis mata uang, termasuk pelayanan penjualan mata uang.

Jasa Broker Asuransi dan Reasuransi

Jasa broker asuransi dan reasuransi mencakup usaha yang memberikan jasa dalam rangka pelaksanaan penutupan objek asuransi milik tertanggung kepada perusahaan-perusahaan asuransi dan reasuransi sebagai penanggung.

Metode estimasi yang digunakan untuk menghitung output atas dasar harga berlaku adalah pendekatan produksi. Output dari kegiatan ini merupakan hasil pengolahan laporan keuangan perusahaan broker asuransi dan reasuransi. Sedangkan output atas dasar harga konstan diperoleh dengan menggunakan metode deflasi, dimana Indeks Harga Konsumen (IHK) umum digunakan sebagai deflator. Nilai Tambah Bruto (NTB) baik atas dasar harga berlaku maupun atas dasar harga konstan diperoleh dari hasil perkalian output dan rasio NTB.

Sumber data berupa laporan keuangan kegiatan jasa broker asuransi dan reasuransi diperoleh dari Otoritas Jasa Keuangan (OJK) dan Subdirektorat Statistik Keuangan BPS. Sedangkan untuk IHK umum diperoleh dari Subdirektorat Statistik Harga Konsumen BPS, Bidang Statistik Distribusi BPS Provinsi.

2.12 Real Estat

Kategori ini meliputi kegiatan persewaan, agen dan atau perantara dalam penjualan atau pembelian real estat serta penyediaan jasa real estat lainnya bisa dilakukan atas milik sendiri atau milik orang lain yang dilakukan atas dasar balas jasa kontrak. Kategori ini juga mencakup kegiatan pembangunan gedung, pemeliharaan atau penyewaan bangunan. Real estat adalah property berupa tanah dan bangunan.

Output untuk persewaan bangunan tempat tinggal diperoleh dari perkalian antara pengeluaran konsumsi rumah tangga per kapita untuk sewa rumah, kontrak rumah, sewa beli rumah dinas, perkiraan sewa rumah, pajak dan pemeliharaan rumah dengan jumlah penduduk pertengahan tahun. Sedangkan output usaha persewaan bangunan bukan tempat tinggal diperoleh dari perkalian antara luas bangunan yang disewakan dengan rata-rata tarif sewa per m². NTB diperoleh dari hasil perkalian antara rasio NTB dengan outputnya. NTB atas dasar harga konstan diperoleh dengan menggunakan metode ekstrapolasi dan sebagai ekstrapolatornya indeks luas bangunan.

Sumber data usaha persewaan bangunan tempat tinggal diperoleh berdasarkan hasil Sensus Penduduk, BPS (imputasi sewa rumah), Hasil Survei Sosial Ekonomi Nasional (Susenas). Sedangkan data produksi usaha persewaan bukan tempat tinggal diperoleh dari hasil penelitian

asosiasi. Struktur input pada usaha persewaan bangunan tempat tinggal dan bangunan bukan tempat tinggal diperoleh dari hasil Survei Khusus Sektor Perdagangan dan Jasa (SKSPJ), BPS.

2.13 Jasa Perusahaan

Kategori Jasa Perusahaan merupakan gabungan dari 2 (dua) kategori, yakni kategori M dan kategori N. Kategori M mencakup kegiatan profesional, ilmu pengetahuan dan teknik yang membutuhkan tingkat pelatihan yang tinggi dan menghasilkan ilmu pengetahuan dan ketrampilan khusus yang tersedia untuk pengguna. Kegiatan yang termasuk kategori M antara lain: jasa hukum dan akuntansi, jasa arsitektur dan teknik sipil, penelitian dan pengembangan ilmu pengetahuan, periklanan dan penelitian pasar, serta jasa professional, ilmiah dan teknis lainnya. Kategori N mencakup berbagai kegiatan yang mendukung operasional usaha secara umum. Kegiatan yang termasuk kategori N antara lain: jasa persewaan dan sewa guna usaha tanpa hak opsi, jasa ketenagakerjaan, jasa agen perjalanan, penyelenggaraan tur dan jasa reservasi lainnya, jasa keamanan dan penyelidikan, jasa untuk gedung dan pertamanan, jasa administrasi kantor, serta jasa penunjang kantor dan jasa penunjang usaha lainnya.

Jasa Hukum

Jasa hukum mencakup usaha jasa pengacara/penasihat hukum, notaris, lembaga bantuan hukum, serta jasa hukum lainnya.

Jasa Akuntansi, Pembukuan dan Pemeriksa

Jasa akuntansi, pembukuan dan pemeriksaan mencakup usaha jasa pembukuan, penyusunan, dan analisis laporan keuangan, persiapan atau pemeriksaan laporan keuangan dan pengujian laporan serta sertifikasi keakuratannya, termasuk juga jasa konsultasi perpajakan.

Jasa Arsitek dan Teknik Sipil Serta Konsultasi Teknis Lainnya

Jasa arsitek dan teknik sipil serta konsultasi teknis mencakup usaha jasa konsultasi arsitek, seperti jasa arsitektur perancangan gedung dan drafting, jasa arsitektur perencanaan perkotaan, jasa arsitektur pemugaran bangunan bersejarah, serta jasa inspeksi gedung atau bangunan.

Periklanan

Periklanan mencakup usaha jasa bantuan penasihat, kreatif, produksi bahan periklanan, perencanaan dan pembelian media, termasuk juga kegiatan menciptakan dan menempatkan iklan di surat kabar, majalah/tabloid, radio, televisi, internet, dan media lainnya.

Jasa Persewaan dan Sewa Guna Usaha Tanpa Hak Opsi Mesin dan Peralatan Konstruksi dan Teknik Sipil

Jasa persewaan dan sewa guna usaha tanpa hak opsi mesin dan peralatan konstruksi dan teknik sipil mencakup usaha jasa persewaan dan sewa guna usaha tanpa hak opsi mesin dan peralatan konstruksi dan teknik sipil termasuk perlengkapannya tanpa operatornya.

Jasa Penyaluran Tenaga Kerja

Jasa penyaluran tenaga kerja mencakup usaha jasa penampungan dan penyaluran para tuna karya yang siap pakai, seperti agen penyalur jasa tenaga kerja Indonesia, agen penyalur pembantu rumah tangga, dan lainnya.

Jasa Kebersihan Umum Bangunan

Jasa kebersihan umum bangunan mencakup usaha jasa kebersihan bermacam jenis gedung, seperti gedung perkantoran, pabrik, pertokoan, balai pertemuan, dan gedung sekolah.

Metode estimasi yang digunakan untuk menghitung output kategori jasa perusahaan atas dasar harga berlaku adalah pendekatan produksi. Output diperoleh dari hasil perkalian antara jumlah tenaga kerja dengan rata-rata output per tenaga kerja. Sedangkan output atas dasar harga konstan diperoleh dengan menggunakan metode revaluasi. Nilai Tambah Bruto (NTB) baik atas dasar harga berlaku maupun atas dasar harga konstan diperoleh dari hasil perkalian output dan rasio NTB.

Sumber data berupa jumlah tenaga kerja diperoleh dari Direktorat Statistik Kependudukan dan Ketenagakerjaan BPS, Hasil Survei Angkatan Kerja Nasional (Sakernas), serta survei khusus yang dilakukan oleh Bidang Neraca Wilayah dan Analisis Statistik BPS Provinsi. Sedangkan untuk IHK umum diperoleh dari Subdirektorat Statistik Harga Konsumen BPS dan Bidang Statistik Distribusi BPS Provinsi.

2.14 Administrasi Pemerintah, Pertahanan dan Jaminan Sosial Wajib

Kategori ini mencakup kegiatan yang sifatnya pemerintahan, yang umumnya dilakukan oleh administrasi pemerintahan. Kategori ini juga mencakup perundang-undangan dan penterjemahan hukum yang berkaitan dengan pengadilan dan menurut peraturannya, seperti halnya administrasi program berdasarkan peraturan perundang-undangan, kegiatan legislative, perpajakan, pertahanan Negara, keamanan dan keselamatan Negara, pelayanan imigrasi, hubungan luar negeri dan administrasi program pemerintah, serta jaminan sosial wajib. Kegiatan yang diklasifikasikan di kategori lain dalam KBLI tidak termasuk pada kategori ini., meskipun dilakukan oleh Badan pemerintahan. Sebagai contoh administrasi sistim sekolah, (peraturan, pemeriksaan, dan kurikulum) termasuk pada kategori ini, tetapi pengajaran itu sendiri masuk kategori Pendidikan (P) dan rumah sakit penjara atau militer diklasifikasikan pada kategori Q.

NTB administrasi pemerintahan atas dasar harga berlaku merupakan penjumlahan seluruh belanja pegawai dari kegiatan administrasi pemerintahan dan pertahanan serta jasa pemerintahan lainnya ditambah dengan penyusutan. Perkiraan NTB atas dasar harga konstan 2010 dihitung dengan cara ekstrapolasi. Dan indeks tertimbang jumlah pegawai negeri sipil menurut golongan kepangkatan sebagai ekstrapolatornya.

Data bersumber dari Realisasi APBN Direktorat Jenderal Perbendaharaan Departemen Keuangan; Realisasi anggaran belanja rutin dan belanja pembangunan; Statistik Keuangan Pemerintah daerah (K1, K2, K3), BPS; Realisasi APBD, Biro Keuangan Pemerintah Daerah; Jumlah pegawai negeri sipil, Badan Kepegawaian Daerah (BKD), Badan Kepegawaian Nasional (BKN) Regional.

2.15 Jasa Pendidikan

Kategori ini mencakup kegiatan pendidikan pada berbagai tingkatan dan untuk berbagai pekerjaan, baik secara lisan atau tertulis seperti halnya dengan berbagai cara komunikasi. Kategori ini juga mencakup pendidikan negeri dan swasta juga mencakup pengajaran yang terutama mengenai kegiatan olahraga, hiburan dan penunjang pendidikan. Pendidikan dapat disediakan dalam ruangan, melalui penyiaran radio dan televise, internet dan surat menyurat. Tingkat pendidikan dikelompokkan seperti kegiatan pendidikan dasar, pendidikan menengah, pendidikan tinggi dan pendidikan lain, mencakup juga jasa penunjang pendidikan dan pendidikan anak usia dini.

Penghitungan NTB Jasa Pendidikan Pemerintah atas dasar harga berlaku menggunakan pendekatan pengeluaran, dan untuk Jasa Pendidikan Swasta menggunakan pendekatan pendekatan produksi. Untuk NTB Jasa Pendidikan Pemerintah atas dasar harga konstan 2010 menggunakan pendekatan deflasi, sedangkan Jasa Pendidikan Swasta menggunakan pendekatan revaluasi.

Data diperoleh dari Realisasi APBN/APBD; Dinas Pendidikan; Kanwil Kementerian Agama; Berbagai Survei Khusus yang dilakukan oleh Direktorat Neraca Produksi dan Bidang Neraca Wilayah dan Analisis Statistik BPS Provinsi; Subdirektorat Statistik Harga Konsumen BPS dan Bidang Statistik Distribusi BPS Provinsi.

2.16 Jasa Kesehatan dan Kegiatan Sosial

Kategori ini mencakup kegiatan penyediaan jasa kesehatan dan kegiatan sosial yang cukup luas cakupannya, dimulai dari pelayanan kesehatan yang diberikan oleh tenaga profesional terlatih di rumah sakit dan fasilitas kesehatan lain sampai kegiatan perawatan di rumah yang melibatkan tingkatan kegiatan pelayanan kesehatan sampai kegiatan sosial yang tidak melibatkan tenaga kesehatan profesional. Kegiatan penyediaan jasa kesehatan dan kegiatan sosial mencakup: Jasa Rumah Sakit; Jasa Klinik; Jasa Rumah Sakit Lainnya; Praktik Dokter; Jasa Pelayanan Kesehatan yang dilakukan oleh Paramedis; Jasa Pelayanan Kesehatan Tradisional; Jasa Pelayanan Penunjang Kesehatan; Jasa Angkutan Khusus Pengangkutan Orang Sakit (*Medical Evacuation*); Jasa Kesehatan Hewan; Jasa Kegiatan Sosial.

Metode penghitungan untuk jasa pemerintah atas dasar harga berlaku menggunakan pendekatan pengeluaran, sedangkan swasta menggunakan pendekatan produksi. NTB jasa kesehatan dan kegiatan sosial pemerintah atas dasar harga konstan 2010 menggunakan pendekatan deflasi, sedangkan jasa kesehatan dan kegiatan sosial swasta menggunakan pendekatan revaluasi.

Data diperoleh dari Realisasi APBN/APBD; Dinas Kesehatan Provinsi; Survei Sosial Ekonomi Nasional (Susenas); Berbagai Survei Khusus yang dilakukan Direktorat Neraca Produksi dan Direktorat Neraca Pengeluaran BPS serta Bidang Neraca Wilayah dan Analisis Statistik BPS Provinsi; Subdirektorat Statistik Harga Konsumen dan Bidang Statistik Distribusi BPS Provinsi.

2.17 Jasa Lainnya

Kategori Jasa Lainnya merupakan gabungan 4 kategori pada KBLI 2009. Kategori ini mempunyai kegiatan yang cukup luas yang meliputi: Kesenian, Hiburan, dan Rekreasi; Jasa Reparasi Komputer dan Barang Keperluan Pribadi dan Perlengkapan Rumah Tangga; Jasa Perorangan yang Melayani Rumah Tangga; Kegiatan yang Menghasilkan Barang dan Jasa oleh Rumah Tangga yang Digunakan Sendiri untuk memenuhi kebutuhan; Jasa Swasta Lainnya termasuk Kegiatan Badan Internasional, seperti PBB dan perwakilan PBB, Badan Regional, IMF, OECD, dan lain-lain.

Kesenian, Hiburan dan Rekreasi

Jasa Kesenian, Hiburan dan Rekreasi berkategori R meliputi kegiatan untuk memenuhi kebutuhan masyarakat umum akan hiburan, kesenian, dan kreativitas, termasuk perpustakaan, arsip, museum, kegiatan kebudayaan lainnya, kegiatan perjudian dan pertaruhan, serta kegiatan olahraga dan rekreasi lainnya.

Output atas dasar harga berlaku diperoleh dengan menggunakan metode pendekatan produksi, yaitu output diperoleh dari hasil perkalian antara indikator produksi dengan indikator harga. Output panggung hiburan/kesenian dihitung berdasarkan pajak tontonan yang diterima pemerintah. Output untuk jasa hiburan dan rekreasi lainnya pada umumnya didasarkan pada hasil perkalian antara jumlah perusahaan dan jumlah tenaga kerja masing-masing dengan rata-rata output per indikatornya. NTB atas dasar harga berlaku diperoleh dari hasil perkalian antara rasio NTB dengan output. Sedangkan output dan NTB atas dasar harga konstan menggunakan metode deflasi/ ekstrapolasi dengan deflator/ekstrapolatornya adalah IHK rekreasi dan olahraga/indeks indikator produksi yang sesuai.

Sumber data produksi Jasa Kesenian, Hiburan dan Rekreasi diperoleh dari beberapa sumber, yaitu Dinas Pariwisata, data penunjang intern BPS (Ketenagakerjaan, Susenas, Sensus Ekonomi, Statistik Harga Konsumen, dan Survei-survei Khusus yang dilakukan oleh Direktorat Neraca Produksi dan Direktorat Neraca Pengeluaran serta Bidang Neraca Wilayah dan Analisis Statistik BPS Provinsi.

Kegiatan Jasa Lainnya

Kegiatan ini berkategori S yang mencakup kegiatan dari keanggotaan organisasi, jasa reparasi komputer dan barang keperluan pribadi dan perlengkapan rumah tangga, serta berbagai kegiatan jasa perorangan lainnya.

Output atas dasar harga berlaku diperoleh dari perkalian antara masing-masing jumlah tenaga kerja dengan rata-rata output per tenaga kerja. NTB atas dasar harga berlaku diperoleh dari hasil perkalian antara rasio NTB dengan output. Sedangkan untuk memperoleh output dan NTB atas dasar harga konstan menggunakan metode deflasi dimana deflatornya adalah IHK Umum.

Data diperoleh dari internal BPS (Sensus Ekonomi, Subdit Statistik Demografi, Susenas, and Subdirektorat Statistik Harga Konsumen) dan Survei-survei Khusus yang dilakukan oleh Direktorat Neraca Produksi Bidang Neraca Wilayah dan Analisis Statistik BPS Provinsi.

Jasa Perorangan yang Melayani Rumah Tangga; Kegiatan yang Menghasilkan Barang dan Jasa oleh Rumah Tangga yang Digunakan Sendiri untuk Memenuhi Kebutuhan

Kegiatan ini berkategori T mencakup kegiatan yang memanfaatkan jasa perorangan untuk melayani rumah tangga yang didalamnya termasuk jasa pekerja domestik (pembantu rumah tangga, satpam, tukang kebun, supir, dan sejenisnya), dan Kegiatan Yang Menghasilkan Barang Dan Jasa Oleh Rumah Tangga Yang Digunakan Sendiri Untuk Memenuhi Kebutuhan (didalamnya termasuk kegiatan pertanian, industri, penggalian, konstruksi, dan pengadaan air).

Output atas dasar harga berlaku untuk jasa perorangan yang melayani rumah tangga/ jasa pekerja domestik (pembantu rumah tangga, satpam, tukang kebun, supir, dan sejenisnya) diperoleh dari perkalian antara pengeluaran perkapita untuk jasa pekerja domestik dengan jumlah penduduk pertengahan tahun, sedangkan NTB-nya sama dengan output yang dihasilkan karena konsumsi antara pekerja jasa domestik merupakan pengeluaran konsumsi rumah tangga majikan. Output dan NTB atas dasar harga berlaku diperoleh dengan hasil survei intern BPS (SKTIR). Sedangkan output pengadaan air diperoleh dengan pendekatan rumah tangga yang menggunakan pompa dan sumur, baik sumur terlindung maupun tidak terlindung. Sementara itu, output dan NTB atas dasar harga konstan, baik untuk kegiatan pekerja domestik maupun kegiatan menghasilkan barang dan jasa untuk digunakan sendiri oleh rumah tangga diperoleh dengan menggunakan metode deflasi dengan deflatornya laju IHK umum.

Sumber data kategori ini diperoleh dari intern BPS, yaitu Susenas, Sensus Penduduk, Subdirektorat Pertambangan, Energi dan Konstruksi (Publikasi Statistik Air Bersih), dan Survei Khusus yang dilakukan oleh Direktorat Neraca Pengeluaran.

Kegiatan Badan Internasional dan Ekstra Internasional Lainnya

Kategori U yang mencakup kegiatan badan internasional, seperti PBB dan perwakilannya, Badan Regional dan lain-lain, termasuk The Internasional Moneter Fund, The World Bank, The World Health Organization (WHO), the Organization for Economic Co-operation and Development (OECD), the Organization of Petroleum Exporting Countries (OPEC) dan lain-lain.

<http://malut.bps.go.id>

<http://malut.bps.go.id>



***III. TINJAUAN EKONOMI PROVINSI
MALUKU UTARA***

<http://malut.bps.go.id>

III. TINJAUAN EKONOMI PROVINSI MALUKU UTARA

3.1 Produk Domestik Regional Bruto

Produk Domestik Regional Bruto (PDRB) merupakan dasar pengukuran atas nilai tambah yang mampu diciptakan akibat timbulnya berbagai aktivitas ekonomi dalam suatu wilayah. PDRB menggambarkan kemampuan suatu daerah dalam mengelola sumber daya alam dan sumber daya manusia yang dimiliki. Data PDRB juga merupakan salah satu indikator ekonomi makro yang menggambarkan kinerja perekonomian suatu daerah pada periode tertentu.

Gambar PDRB Provinsi Maluku Utara, 2012-2016 (triliun Rp)
Figure 3.1 GRDP of Maluku Utara Province, 2012-2016 (billion Rp)

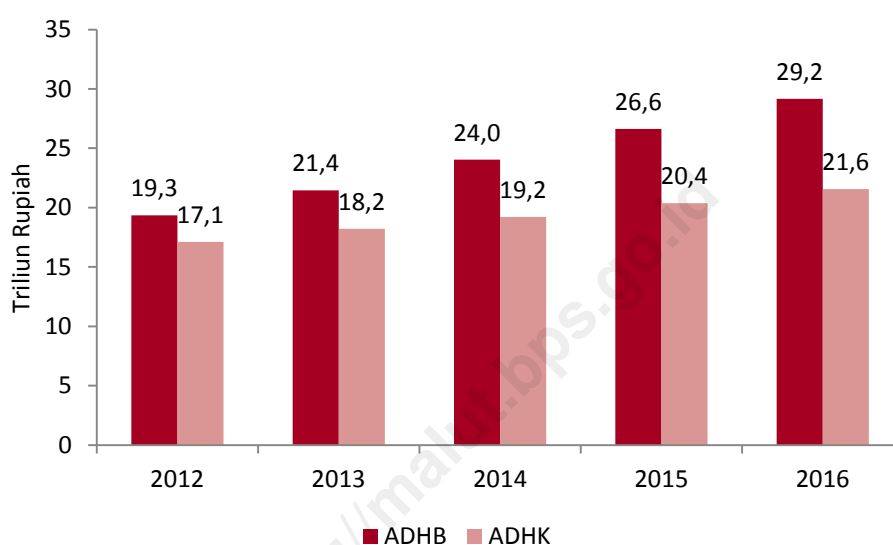

Semakin berkembangnya kegiatan perekonomian di Provinsi Maluku Utara tergambar dengan semakin meningkatnya nilai PDRB Provinsi Maluku Utara. Nilai PDRB Provinsi Maluku Utara atas dasar harga berlaku (ADHB) tahun 2012 atau sering disebut PDRB nominal tercatat sebesar 19,3 triliun rupiah, terus mengalami peningkatan hingga mencapai 29,2 triliun rupiah pada tahun 2016. Besarnya peningkatan PDRB atas dasar harga berlaku tidak menunjukkan adanya peningkatan produktivitas secara riil. Kenaikan harga turut mempengaruhi peningkatan PDRB atas dasar harga berlaku.

Peningkatan PDRB menurut harga konstan lebih menggambarkan peningkatan produktivitas secara riil, hal ini disebabkan komponen harga dari barang dan jasa yang diproduksi dihitung berdasarkan harga tahun dasar yaitu tahun 2010. Sehingga perubahan angka PDRB atas dasar harga konstan menunjukkan perubahan dalam kapasitas produksi barang dan jasa. Pada tahun 2012, PDRB Provinsi Maluku Utara atas dasar harga konstan (ADHK) atau PDRB riil tercatat sebesar 17,1 triliun rupiah, terus mengalami peningkatan hingga sebesar 21,6 triliun rupiah pada tahun 2016 (Gambar 3.1).

3.2 Struktur Ekonomi

Struktur ekonomi suatu wilayah dapat dilihat melalui besarnya peranan masing-masing lapangan usaha terhadap total PDRB. Indikator ini memberikan informasi penting tentang kategori lapangan usaha penopang utama perekonomian di suatu wilayah. Penyajian indikator struktur ekonomi dari waktu ke waktu dapat menunjukkan ada tidaknya perubahan struktur perekonomian di suatu wilayah.

Tabel 3.1 Peranan PDRB Menurut Lapangan Usaha, 2012–2016 (persen)
Table 3.1 Share of GRDP by Industry, 2012–2016 (percent)

	Lapangan Usaha/Industry	2012	2013	2014	2015*	2016**
	(1)	(2)	(3)	(4)	(5)	(6)
A	Pertanian, Kehutanan, dan Perikanan/ <i>Agriculture, Forestry and Fishing</i>	26,08	25,75	25,77	24,84	24,96
B	Pertambangan dan Penggalian/ <i>Mining and Quarrying</i>	12,69	11,95	9,36	8,77	8,39
C	Industri Pengolahan/ <i>Manufacturing</i>	5,13	5,08	5,23	5,11	5,39
D	Pengadaan Listrik dan Gas/ <i>Electricity and Gas</i>	0,05	0,05	0,05	0,07	0,09
E	Pengadaan Air, Pengelolaan Sampah, Limbah dan Daur Ulang/ <i>Water supply, Sewerage, Waste Management and Remediation Activities</i>	0,08	0,08	0,08	0,08	0,08
F	Konstruksi/ <i>Construction</i>	6,14	5,96	6,17	6,60	6,60
G	Perdagangan Besar dan Eceran; Reparasi Mobil dan Sepeda Motor/ <i>Wholesale and Retail Trade; Repair of Motor Vehicles and Motorcycles</i>	15,26	15,80	16,56	17,38	17,65
H	Transportasi dan Pergudangan/ <i>Transportation and Storage</i>	5,24	5,60	5,98	6,12	6,21
I	Penyediaan Akomodasi dan Makan Minum/ <i>Accommodation and Food Service Activities</i>	0,43	0,43	0,45	0,44	0,46
J	Informasi dan Komunikasi/ <i>Information and Communication</i>	3,54	3,54	3,72	3,71	3,71
K	Jasa Keuangan dan Asuransi/ <i>Financial and Insurance Activities</i>	2,85	2,94	2,88	2,99	3,17
L	Real Estat/ <i>Real Estate Activities</i>	0,11	0,11	0,11	0,11	0,11
M,N	Jasa Perusahaan/ <i>Business Activities</i>	0,31	0,32	0,32	0,32	0,32
O	Administrasi Pemerintahan, Pertahanan dan Jaminan Sosial Wajib/ <i>Public Administration and Defence; Compulsory Social Security</i>	16,11	16,37	17,13	17,09	16,32
P	Jasa Pendidikan/ <i>Education</i>	3,30	3,29	3,34	3,50	3,66
Q	Jasa Kesehatan dan Kegiatan Sosial/ <i>Human Health and Social Work Activities</i>	1,93	1,99	2,11	2,11	2,10
R,S,T,U	Jasa lainnya/ <i>Other Services Activities</i>	0,75	0,73	0,74	0,78	0,79
Produk Domestik Regional Bruto/Gross Regional Domestic Product		100,00	100,00	100,00	100,00	100,00

* Angka sementara/*Preliminary Figures*

** Angka sangat sementara/*Very Preliminary Figures*

Kategori Pertanian, Kehutanan, dan Perikanan masih mendominasi perekonomian Provinsi Maluku Utara. Sekitar 24,96 persen nilai tambah dari aktivitas perekonomian di Provinsi

Maluku Utara tahun 2016 dihasilkan oleh aktivitas perekonomian di kategori Pertanian, Kehutanan, dan Perikanan. Selama kurun waktu 5 tahun, peranan kategori ini terhadap perekonomian Provinsi Maluku Utara mengalami fluktuasi namun terdapat kecenderungan menurun, walaupun pada tahun 2016 mengalami penguatan. Kategori Pertanian, Kehutanan, dan Perikanan pada tahun 2012 berperan 26,08 persen sedangkan pada tahun 2016 menurun menjadi 24,96 persen. Penurunan kontribusi kategori Pertanian, Kehutanan, dan Perikanan ini diikuti oleh semakin meningkatnya peranan lapangan usaha sekunder dan tersier (perdagangan dan jasa-jasa).

Gambar Peranan PDRB Menurut Lapangan Usaha, 2016 (persen)
Figure 3.2 Share of GRDP by Industry, 2016 (percent)

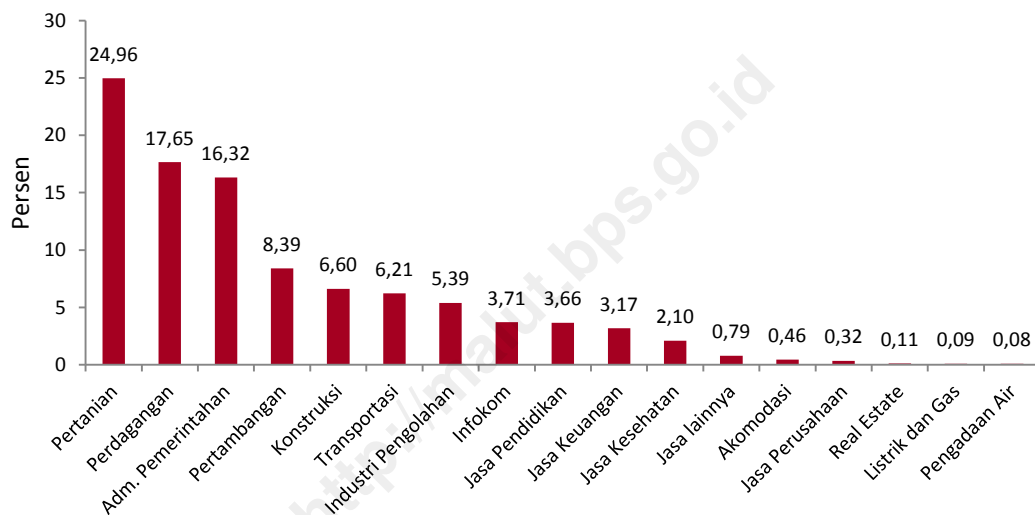

Kategori yang berperan cukup besar di perekonomian Provinsi Maluku Utara tahun 2016 setelah Pertanian, Kehutanan, dan Perikanan yaitu kategori Perdagangan Besar dan Eceran, kemudian kategori Administrasi Pemerintahan, Pertahanan dan Jaminan Sosial Wajib, kategori Pertambangan dan Penggalian serta kategori Konstruksi. Peranan kelima kategori perekonomian tersebut mencapai lebih dari 70 persen dari seluruh aktivitas perekonomian di Provinsi Maluku Utara selama tahun 2016.

3.3 Pertumbuhan Ekonomi

Pertumbuhan ekonomi merupakan salah satu indikator ekonomi makro untuk menilai keberhasilan pembangunan di suatu wilayah selama periode tertentu. Indikator ini juga dapat

digunakan untuk menentukan arah kebijakan pembangunan yang akan datang. Agar indikator ini menunjukkan peningkatan kapasitas produksi secara riil, pengukuran pertumbuhan ekonomi menggunakan PDRB atas dasar harga konstan.

Tabel 3.2 Laju Pertumbuhan Riil PDRB Menurut Lapangan Usaha, 2012–2016 (persen)
Table Real Growth Rate of GRDP by Industry, 2012–2016 (percent)

	Lapangan Usaha/ <i>Industry</i>	2012	2013	2014	2015*	2016**
	(1)	(2)	(3)	(4)	(5)	(6)
A	Pertanian, Kehutanan, dan Perikanan/ <i>Agriculture, Forestry and Fishing</i>	6,47	3,54	3,02	1,67	4,27
B	Pertambangan dan Penggalian/ <i>Mining and Quarrying</i>	3,13	2,80	-12,82	6,38	- 1,57
C	Industri Pengolahan/ <i>Manufacturing</i>	3,25	6,48	10,20	3,91	15,14
D	Pengadaan Listrik dan Gas/ <i>Electricity and Gas</i>	9,51	4,15	30,73	23,39	21,41
E	Pengadaan Air, Pengelolaan Sampah, Limbah dan Daur Ulang/ <i>Water supply, Sewerage, Waste Management and Remediation Activities</i>	6,43	5,18	13,19	6,93	5,78
F	Konstruksi/ <i>Construction</i>	14,04	3,88	6,07	10,15	8,01
G	Perdagangan Besar dan Eceran; Reparasi Mobil dan Sepeda Motor/ <i>Wholesale and Retail Trade; Repair of Motor Vehicles and Motorcycles</i>	9,83	12,81	12,25	8,39	7,03
H	Transportasi dan Pergudangan/ <i>Transportation and Storage</i>	7,69	6,44	9,47	7,52	8,86
I	Penyediaan Akomodasi dan Makan Minum/ <i>Accommodation and Food Service Activities</i>	5,15	4,80	9,92	3,54	12,70
J	Informasi dan Komunikasi/ <i>Information and Communication</i>	8,38	9,21	12,24	9,13	8,65
K	Jasa Keuangan dan Asuransi/ <i>Financial and Insurance Activities</i>	13,65	8,51	4,64	10,38	12,94
L	Real Estat/ <i>Real Estate Activities</i>	7,24	4,69	6,92	7,31	8,05
M,N	Jasa Perusahaan/ <i>Business Activities</i>	6,60	9,12	6,45	5,34	7,49
O	Administrasi Pemerintahan, Pertahanan dan Jaminan Sosial Wajib/ <i>Public Administration and Defence; Compulsory Social Security</i>	5,59	7,26	10,65	6,83	3,44
P	Jasa Pendidikan/ <i>Education</i>	5,64	4,42	6,97	7,19	5,56
Q	Jasa Kesehatan dan Kegiatan Sosial/ <i>Human Health and Social Work Activities</i>	6,70	10,41	9,32	6,35	6,17
R,S,T,U	Jasa lainnya/ <i>Other Services Activities</i>	6,16	5,24	6,71	8,99	9,33
Produk Domestik Regional Bruto/<i>Gross Regional Domestic Product</i>		6,98	6,36	5,49	6,10	5,77

* Angka sementara/*Preliminary Figures*

** Angka sangat sementara/*Very Preliminary Figures*

Selama kurun waktu 5 tahun terakhir, perekonomian Provinsi Maluku Utara tumbuh sekitar 5 hingga 6 persen, dengan pertumbuhan tertinggi dicapai pada tahun 2012 yaitu 6,98 persen. Kemudian dua tahun berikutnya, perekonomian Provinsi Maluku Utara tumbuh melambat yaitu 6,36 persen pada tahun 2013 dan 5,49 persen pada tahun 2014. Perlambatan perekonomian pada tahun 2014 ini terutama disebabkan oleh kontraksinya Kategori Pertambangan dan Penggalan, serta melambatnya kategori penopang utama perekonomian Provinsi Maluku Utara yaitu kategori Pertanian, Kehutanan, dan Perikanan dan kategori Perdagangan Besar dan Eceran; Reparasi Mobil dan Sepeda Motor.

Perekonomian Provinsi Maluku Utara kembali menguat pada tahun 2015, kemudian mengalami perlambatan pada tahun 2016 dengan laju pertumbuhan ekonomi 5,77 persen. Perlambatan ini diantaranya disebabkan oleh melambatnya beberapa kategori perekonomian diantaranya kategori Administrasi Pemerintahan, Pertahanan dan Jaminan Sosial Wajib sebagai dampak adanya penghematan anggaran serta melambatnya kegiatan konstruksi. Selain itu, penurunan produksi hasil pertambangan bijih logam menyebabkan kategori Pertambangan dan Penggalan berkontraksi minus 1,57 persen.

Bila dilihat per kategori, pertumbuhan ekonomi tertinggi berturut-turut dicapai oleh kategori Pengadaan Listrik dan Gas sebesar 21,41 persen, kategori Industri Pengolahan sebesar 15,14 persen serta kategori Jasa Keuangan dan Asuransi sebesar 12,94 persen.

3.4 PDRB Per Kapita

PDRB per kapita merupakan total PDRB dibagi dengan jumlah penduduk pertengahan tahun. Indikator ini memberikan gambaran nilai tambah yang bisa diciptakan oleh masing-masing penduduk akibat adanya aktivitas produksi. PDRB per kapita secara kasar dapat digunakan sebagai *proxy* (pendekatan) indikator pendapatan per kapita yang mencerminkan pendapatan yang diterima oleh masing-masing penduduk di suatu wilayah. Pendapatan per kapita juga merupakan indikator yang menggambarkan tingkat kemakmuran masyarakat. Semakin tinggi tingkat pendapatan masyarakat, secara ekonomi, semakin tinggi pula tingkat kemakmuran masyarakat tersebut.

Gambar 3.3 PDRB Per Kapita Provinsi Maluku Utara, 2012–2016 (juta Rp),
Figure Per Capita GRDP of Maluku Utara Province, 2012–2016 (million Rp),

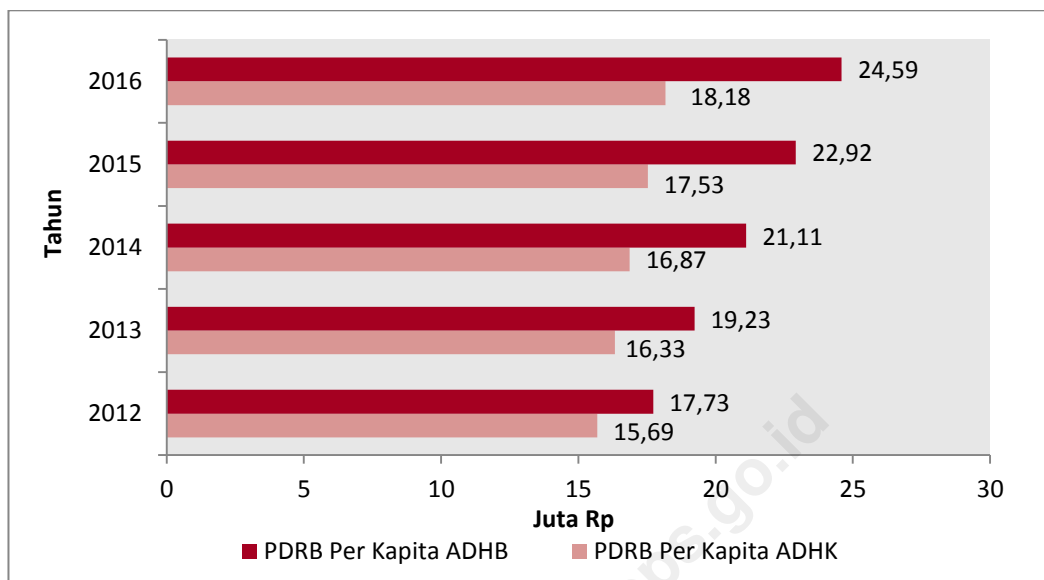

PDRB per kapita Provinsi Maluku Utara mengalami peningkatan tiap tahunnya yaitu 17,73 juta rupiah pada tahun 2012 meningkat hingga 24,59 juta rupiah pada tahun 2016 atau tumbuh sekitar 7-10 persen tiap tahunnya. Namun, bila mempertimbangkan laju inflasi, PDRB per kapita Provinsi Maluku Utara atas dasar harga konstan tercatat sebesar 15,69 juta rupiah pada tahun 2012 dan meningkat menjadi 18,18 juta rupiah pada tahun 2016 atau tumbuh sekitar 3-5 persen tiap tahunnya. Hal ini menunjukkan bahwa walaupun secara nominal PDRB per kapita tumbuh cukup tinggi namun secara riil pertumbuhan per kapita Maluku Utara rata-rata hanya sekitar 4 persen tiap tahunnya.



***IV. PERKEMBANGAN PDRB MENURUT
LAPANGAN USAHA***

<http://malut.bps.go.id>

IV. PERKEMBANGAN PDRB MENURUT LAPANGAN USAHA

PDRB Provinsi Maluku Utara menurut lapangan usaha dirinci menjadi 17 kategori lapangan usaha dan sebagian besar kategori lapangan usaha dirinci lagi menjadi subkategori. Pemecahan menjadi subkategori ataupun golongan ini disesuaikan dengan Klasifikasi Baku Lapangan Usaha Indonesia (KBLI) 2009. Perkembangan setiap kategori lapangan usaha diuraikan di bawah ini.

4.1 Pertanian, Kehutanan dan Perikanan

Kategori ini mencakup subkategori Pertanian, Peternakan, Perburuan dan Jasa Pertanian yang terdiri atas golongan tanaman pangan, golongan tanaman hortikultura, golongan tanaman perkebunan, golongan peternakan, dan golongan jasa pertanian dan perburuan, sub kategori Usaha kehutanan dan Penebangan Kayu, dan subkategori Perikanan.

Tabel 4.1 Distribusi Persentase PDRB Kategori Pertanian, Kehutanan dan Perikanan Atas Dasar Harga Berlaku, 2012-2016 (persen)
Table 4.1 Percentage Distribution of Industry of Agriculture, Forestry and Fishing in the GRDP at Current Market Price, 2012–2016 (percent)

Lapangan Usaha/Industry		2012	2013	2014	2015*	2016**
(1)		(2)	(3)	(4)	(5)	(6)
1	Pertanian, Peternakan, Perburuan dan Jasa Pertanian/ <i>Agriculture, Livestock, Hunting and Agriculture Services</i>	64,72	65,17	65,84	65,88	66,54
	a, Tanaman Pangan/ <i>Food Crops</i>	9,04	9,71	9,19	9,20	9,38
	b, Tanaman Hortikultura/ <i>Horticultural Crops</i>	4,76	5,08	5,11	5,02	5,21
	c, Tanaman Perkebunan/ <i>Plantation Crops</i>	46,36	45,64	46,79	46,60	46,82
	d, Peternakan/ <i>Livestock</i>	3,85	4,01	4,01	4,27	4,32
	e, Jasa Pertanian dan Perburuan/ <i>Agriculture Services and Hunting</i>	0,70	0,72	0,74	0,79	0,81
2	Kehutanan dan Penebangan Kayu/ <i>Forestry and Logging</i>	4,50	4,14	4,20	4,24	3,79
3	Perikanan/ <i>Fishing</i>	30,78	30,69	29,96	29,87	29,67
Pertanian, Kehutanan, dan Perikanan/<i>Agriculture, Forestry and Fishing</i>		100,00	100,00	100,00	100,00	100,00

Pada tahun 2016, kontribusi Kategori Pertanian, Kehutanan dan Perikanan terhadap PDRB Provinsi Maluku Utara sebesar 24,96 persen, mengalami peningkatan dibandingkan dengan kontribusi tahun sebelumnya 24,84 persen (Tabel 3 Lampiran). Kategori ini merupakan peringkat pertama penyumbang terbesar PDRB Provinsi Maluku Utara. Bila dilihat lebih rinci, dua penopang

utama nilai tambah kategori Pertanian, Kehutanan dan Perikanan di Provinsi Maluku Utara tahun 2016 adalah Tanaman Perkebunan dan subkategori Perikanan dengan kontribusi masing-masing 46,82 persen dan 29,67 persen terhadap total nilai tambah kategori Pertanian. Dengan kontribusi di atas 76 persen bagi nilai tambah pertanian, menunjukkan akan pentingnya peran tanaman perkebunan serta perikanan sebagai penopang perekonomian di Provinsi Maluku Utara.

Gambar 4.1 Pertumbuhan Kategori Pertanian, Kehutanan dan Perikanan, 2012–2016 (persen)
Figure Growth Rate of Industry of Agriculture, Forestry and Fishing, 2012–2016 (percent)

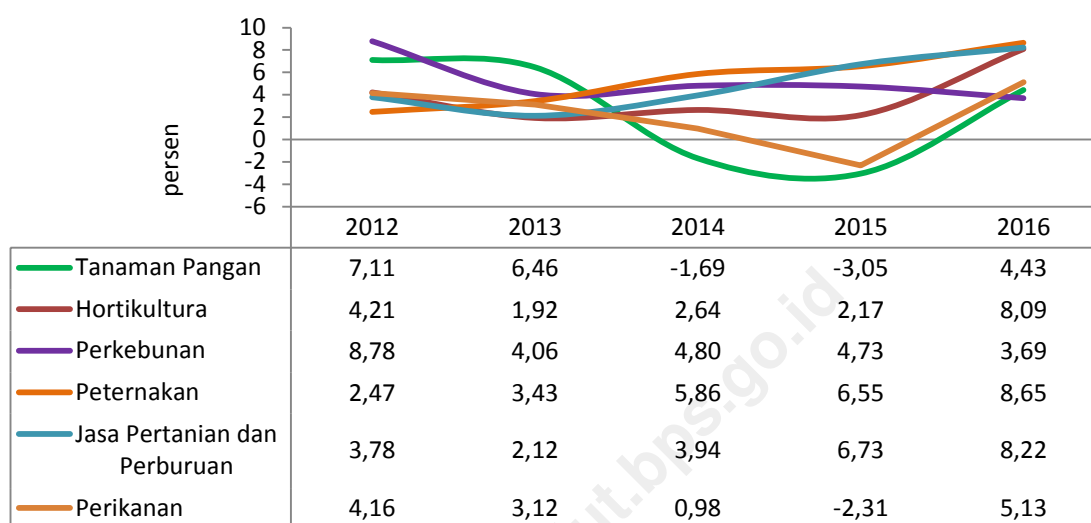

Kategori Pertanian, Kehutanan dan Perikanan tahun 2016 tumbuh 4,44 persen meningkat dibandingkan dengan tahun sebelumnya (3,67 persen). Peningkatan ini didorong oleh seluruh sub kategori kecuali sub kategori Kehutanan dan Penebangan Kayu yang berkontraksi minus 3,94 persen. Pertumbuhan tertinggi dicapai oleh Peternakan, Jasa Pertanian dan Perburuan, Tanaman Hortikultura yang ketiganya tumbuh di atas 8 persen. Tanaman Perkebunan tumbuh melambat 3,69 persen sedangkan sub kategori Perikanan tumbuh 5,13 persen setelah tahun sebelumnya mengalami kontraksi.

4.2 Pertambangan dan Penggalian

Kategori Pertambangan dan Penggalian merupakan salah satu lapangan usaha penting bagi perekonomian terutama dalam perannya sebagai penghasil devisa Negara. Kategori ini mencakup subkategori Pertambangan Minyak, Gas dan Panas Bumi, Pertambangan Batubara dan Lignit, Pertambangan Bijih Logam, Pertambangan dan Penggalian Lainnya.

Kegiatan kategori Pertambangan dan Penggalian di Provinsi Maluku Utara didominasi oleh subkategori Pertambangan Bijih Logam, dengan kontribusi sebesar 99,23 persen dari nilai tambah seluruh aktivitas Pertambangan dan Penggalian Provinsi Maluku Utara tahun 2016 sedangkan sisanya (0,77 persen) dihasilkan oleh aktivitas Pertambangan dan Penggalian Lainnya.

Pada tahun 2016, nilai tambah yang tercipta oleh adanya aktivitas kategori Pertambangan dan Penggalian di Provinsi Maluku Utara tercatat sebesar 2,45 triliun rupiah sedangkan bila dinilai berdasarkan harga konstan 2010 sebesar 2,02 triliun rupiah. Kontribusi kategori ini terhadap PDRB Provinsi Maluku Utara tahun 2016 sebesar 8,39 persen.

Tabel 4.2 **Distribusi Persentase PDRB Kategori Pertambangan dan Penggalian Atas Dasar Harga Berlaku, 2012-2016 (persen)**
Table 4.2 **Percentage Distribution of Industry of Mining and Quarrying in the GRDP at Current Market Prices, 2012–2016 (percent)**

Lapangan Usaha/ <i>Industry</i>	2012	2013	2014	2015*	2016**
(1)	(2)	(3)	(4)	(5)	(6)
1 Pertambangan Minyak, Gas dan Panas Bumi/ <i>Crude Petroleum, Natural Gas, and Geothermal</i>	-	-	-	-	-
2 Pertambangan Batubara dan Lignit/ <i>Coal and Lignite Mining</i>	-	-	-	-	-
3 Pertambangan Bijih Logam/ <i>Iron Ore Mining</i>	99,57	99,55	99,38	99,28	99,23
4 Pertambangan dan Penggalian Lainnya/ <i>Other Mining and Quarrying</i>	0,43	0,45	0,62	0,72	0,77
Pertambangan dan Penggalian/<i>Mining and Quarrying</i>	100,00	100,00	100,00	100,00	100,00

Kategori Pertambangan dan Penggalian tahun 2016 mengalami kontraksi minus 1,57 persen. Hal ini disebabkan oleh terjadinya kontraksi subkategori Pertambangan Bijih Logam sebesar -1,64 persen, terutama disebabkan adanya penurunan produksi pertambangan emas.

Sedangkan Kategori pertambangan dan penggalian lainnya termasuk di dalamnya kegiatan penggalian bahan galian C pada tahun 2016 tetap tumbuh 9,50 persen, walaupun mengalami perlambatan dibandingkan dengan tahun sebelumnya.

Gambar Laju Pertumbuhan PDRB Kategori Pertambangan dan Penggalian, 2015 dan 2016 (Persen)
Figure 4.2 Growth Rate of Industry of Mining and Quarrying, 2015 & 2016 (Percent)

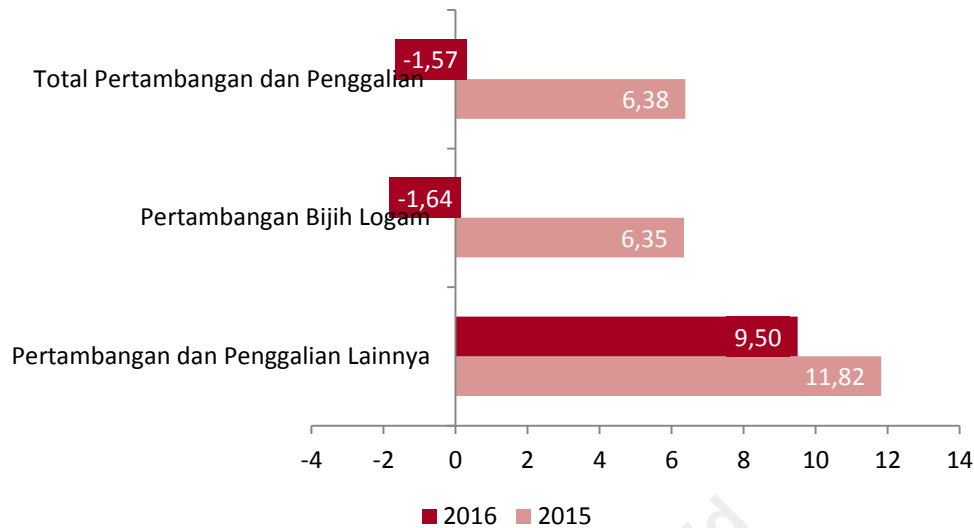

4.3 Industri Pengolahan

PDRB Kategori Industri Pengolahan terdiri dari 16 subkategori industri, namun di Maluku Utara hanya terisi 11 subkategori, Subkategori yang belum ada di Maluku Utara diantaranya Industri Batubara dan Pengilangan Migas; Industri Pengolahan Tembakau; Industri Barang dari Kulit dan Alas Kaki; Industri Karet, Barang dari Karet dan Plastik; serta Industri Mesin dan Perlengkapan,

Nilai tambah yang tercipta dari aktivitas Industri Pengolahan tahun 2016 sebesar 1,6 triliun rupiah, sedangkan berdasarkan harga konstan 2010 tercatat sebesar 1,3 triliun rupiah. Kategori ini merupakan kategori ketujuh penyumbang nilai PDRB Provinsi Maluku Utara dengan rata-rata kontribusi sekitar 5 persen setiap tahunnya.

Bila dirinci per subkategori, Industri Kayu, Barang dari Kayu dan Gabus dan Barang Anyaman dari Bambu, Rotan dan Sejenisnya merupakan penyumbang terbesar kategori Industri Pengolahan dengan kontribusi 60,83 persen di tahun 2016, kemudian Industri Makanan dan Minuman sebesar 26,27 persen dan Industri Logam Dasar sebesar 10,26 persen. Kegiatan Industri Logam Dasar mengalami peningkatan setelah beroperasi smelter di Provinsi Maluku Utara.

Tabel 4.3 **Distribusi Persentase PDRB Kategori Industri Pengolahan Atas Dasar Harga Berlaku, 2012-2016 (persen)**
Table 4.3 **Percentage Distribution of Industry of Manufacturing in the GRDP at Current Market Prices, 2012–2016 (Percent)**

Lapangan Usaha/ <i>Industry</i>	2012	2013	2014	2015*	2016**
(1)	(2)	(3)	(4)	(5)	(6)
1 Industri Batubara dan Pengilangan Migas/ <i>Manufacture of Coal and Refined Petroleum Products</i>	-	-	-	-	-
2 Industri Makanan dan Minuman/ <i>Manufacture of Food Products and Beverages</i>	22,66	22,63	24,16	26,41	26,27
3 Industri Pengolahan Tembakau/ <i>Manufacture of Tobacco Products</i>	-	-	-	-	-
4 Industri Tekstil dan Pakaian Jadi/ <i>Manufacture of Textiles; and Wearing Apparel</i>	0,26	0,25	0,25	0,28	0,27
5 Industri Kulit, Barang dari Kulit dan Alas Kaki/ <i>Manufacture of Leather and Related Products and Footwear</i>	-	-	-	-	-
6 Industri Kayu, Barang dari Kayu dan Gabus dan Barang Anyaman dari Bambu, Rotan dan Sejenisnya/ <i>Manufacture of Wood and of Products of Wood and Cork, and Articles of Straw and Plaiting Materials</i>	74,47	74,55	73,10	70,71	60,83
7 Industri Kertas dan Barang dari Kertas; Percetakan dan Reproduksi Media Rekaman/ <i>Manufacture of Paper and Paper Products, Printing and Reproduction of Recorded Media</i>	0,30	0,30	0,31	0,33	0,32
8 Industri Kimia, Farmasi dan Obat Tradisional/ <i>Manufacture of Chemicals and Pharmaceuticals and Botanical Products</i>	0,02	0,02	0,02	0,02	0,02
9 Industri Karet, Barang dari Karet dan Plastik/ <i>Manufacture of Rubber, Rubber Products and Plastics Products</i>	-	-	-	-	-
10 Industri Barang Galian bukan Logam/ <i>Manufacture of Other Non-Metallic Mineral Products</i>	0,68	0,66	0,62	0,64	0,65
11 Industri Logam Dasar/ <i>Manufacture of Basic Metals</i>	0,10	0,09	0,09	0,09	10,26
12 Industri Barang Logam; Komputer, Barang Elektronik, Optik; dan Peralatan Listrik/ <i>Manufacture of Fabricated Metal Products, Computer, and Optical Products, and Electrical Equipment</i>	0,06	0,06	0,06	0,07	0,06
13 Industri Mesin dan Perlengkapan / <i>Manufacture of Machinery and Equipment</i>	-	-	-	-	-
14 Industri Alat Angkutan/ <i>Manufacture of Transport Equipment</i>	0,68	0,66	0,61	0,61	0,60
15 Industri Furnitur/ <i>Manufacture of Furniture</i>	0,66	0,66	0,67	0,72	0,63
16 Industri Pengolahan Lainnya; Jasa Reparasi dan Pemasangan Mesin dan Peralatan/ <i>Other Manufacturing, Repair and Installation of Machinery and Equipment</i>	0,11	0,11	0,11	0,11	0,09
Industri Pengolahan/<i>Manufacturing</i>	100,00	100,00	100,00	100,00	100,00

Laju pertumbuhan kategori Industri Pengolahan pada tahun 2016 sebesar 15,14 persen meningkat tinggi bila dibandingkan tahun sebelumnya (3,91 persen). Hal ini terutama disebabkan oleh peningkatan Industri Logam Dasar sebesar 13.370,37 persen karena beroperasinya smelter pengolahan bijih nikel di Pulau Gebe, Kabupaten Halmahera Tengah dan Pulau Obi, Kabupaten Halmahera Selatan.

Beberapa industri tumbuh cukup tinggi hingga 2 digit diantaranya Industri Barang Galian Bukan Logam (11,68 persen), Industri Makanan dan Minuman (11,27 persen), serta Industri Alat Angkutan (10,97 persen). Namun, beberapa industri mengalami kontraksi diantaranya Industri Pengolahan Lainnya (-9,98 persen), Industri Furnitur (-1,20 persen) serta Industri Kayu, Barang dari Kayu dan Gabus dan Barang Anyaman dari Bambu, Rotan dan Sejenisnya (-1,05 persen)

Gambar 4.3 Laju Pertumbuhan Kategori Industri Pengolahan, 2016 (persen)
Figure 4.3 Growth Rate of Industry of Manufacturing, 2016 (percent)

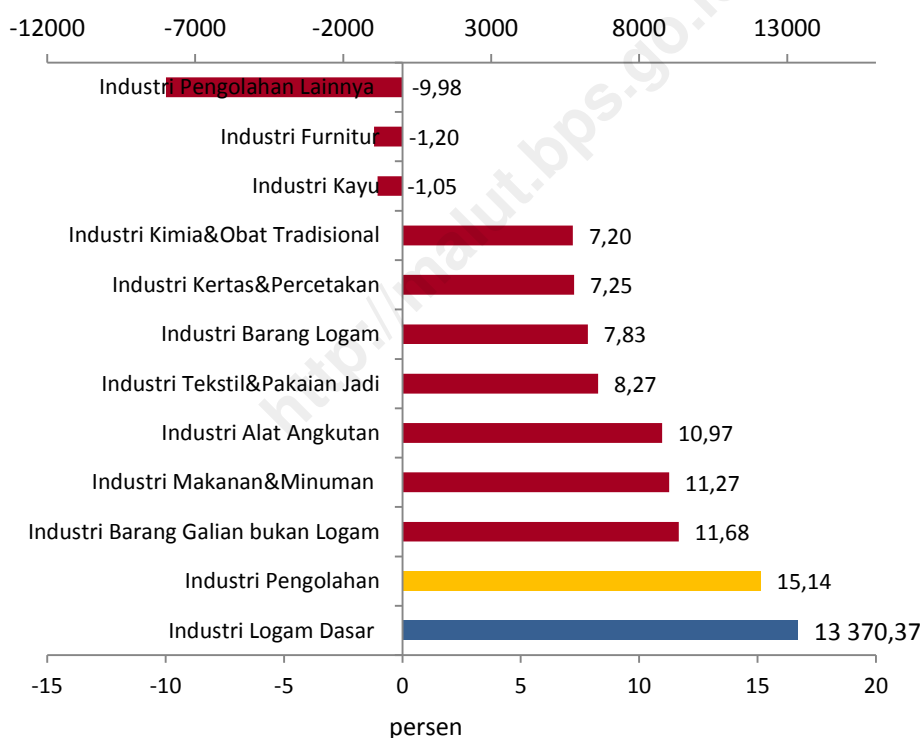

4.4 Pengadaan Listrik dan Gas

Penyediaan listrik merupakan salah satu aspek ketersediaan infrastruktur di suatu wilayah. Lapangan usaha ini merupakan penunjang kegiatan perekonomian yaitu sebagai input proses produksi maupun sebagai konsumsi akhir masyarakat. Produksi listrik sebagian besar

dihasilkan oleh Perusahaan Listrik Negara (PLN) sedangkan subkategori Pengadaan Gas dan Produksi Es hanya terdiri dari produksi es baik untuk makanan/minuman maupun bukan.

Nilai tambah yang tercipta dari kategori Pengadaan Listrik dan Gas di Provinsi Maluku Utara pada tahun 2016 tercatat sebesar 26,6 miliar rupiah, sedangkan atas dasar harga konstan 2010 sebesar 23,4 miliar rupiah. Kontribusi kategori ini terhadap perekonomian Provinsi Maluku Utara masih relatif kecil yaitu sebesar 0,09 persen pada tahun 2016. Dari seluruh nilai tambah Kategori Pengadaan Listrik dan Gas tahun 2016, sebagian besar (92,65 persen) diciptakan oleh subkategori Ketenagalistrikan, sedangkan sisanya 7,35 persen oleh subkategori Pengadaan Gas dan Produksi Es.

Tabel 4.4 **Distribusi Persentase PDRB Kategori Pengadaan Listrik dan Gas Atas Dasar Harga Berlaku, 2012-2016 (persen)**
Table 4.4 **Percentage Distribution of Industry of Electricity and Gas in the GRDP at Current Market Prices, 2012–2016 (percent)**

Lapangan Usaha/ <i>Industry</i>	2012	2013	2014	2015*	2016**
(1)	(2)	(3)	(4)	(5)	(6)
1 Ketenagalistrikan/ <i>Electricity</i>	87,99	87,29	89,39	90,85	92,65
2 Pengadaan Gas dan Produksi Es/ <i>Manufacture of Gas and Production of Ice</i>	12,01	12,71	10,61	9,15	7,35
Pengadaan Listrik dan Gas/<i>Electricity and Gas</i>	100,00	100,00	100,00	100,00	100,00

Walaupun memiliki share yang relatif kecil terhadap perekonomian Provinsi Maluku Utara, namun pertumbuhan kategori ini cukup besar. Pada tahun 2016, kategori ini tumbuh 21,41 persen yang lebih disebabkan oleh pertumbuhan subkategori Ketenagalistrikan sebesar 22,09 persen. Namun, pertumbuhan kategori ini melambat bila dibandingkan dengan tahun sebelumnya yang tumbuh 23,39 persen.

4.5 Pengadaan Air, Pengelolaan Sampah, Limbah dan Daur Ulang

Kategori ini mencakup kegiatan ekonomi pengumpulan, pengolahan dan pendistribusian air melalui berbagai saluran pipa untuk kebutuhan rumah tangga dan industri. Termasuk juga kegiatan pengumpulan, penjernihan dan pengolahan air dan sungai, danau, mata air, hujan dll. Tidak termasuk pengoperasian peralatan irigasi untuk keperluan pertanian.

Nilai tambah yang terbentuk oleh kegiatan ekonomi kategori ini di Provinsi Maluku Utara selama tahun 2016 sebesar 23,7 miliar rupiah atas dasar harga berlaku atau 19,6 miliar rupiah

atas dasar harga konstan dengan kontribusi terhadap perekonomian Provinsi Maluku Utara rata-rata sebesar 0,08 persen tiap tahunnya.

Dari sisi pertumbuhan, kategori ini selalu tumbuh di atas 5 persen selama periode 2012-2016, bahkan mencapai 13,19 persen di tahun 2014 walaupun kemudian tumbuh melambat hingga pada tahun 2016 sebesar 5,78 persen.

4.6 Konstruksi

Pada tahun 2016, kategori Konstruksi berperan 6,60 persen dari total perekonomian Provinsi Maluku Utara dengan nilai tambah yang tercipta dari aktivitas konstruksi di Provinsi Maluku Utara selama tahun 2016 sebesar 1,9 triliun rupiah berdasarkan harga berlaku, sedangkan bila dinilai berdasarkan harga konstan 2010 sebesar 1,4 triliun rupiah. Dari sisi laju pertumbuhan, konstruksi Provinsi Maluku Utara mengalami perlambatan dari 10,15 persen pada tahun 2015 menjadi 8,01 persen pada tahun 2016.

4.7 Perdagangan Besar dan Eceran; Reparasi Mobil dan Sepeda Motor

Kategori Perdagangan Besar dan Eceran; Reparasi Mobil dan Sepeda Motor merupakan perantara kegiatan produksi dan konsumsi barang dan jasa. Kategori ini merupakan kategori terbesar kedua penyumbang perekonomian di Provinsi Maluku Utara setelah Kategori Pertanian, Kehutanan dan Perikanan. Peranan kategori ini terhadap PDRB Provinsi Maluku Utara tahun 2016 sebesar 17,65 persen meningkat dibandingkan dengan kontribusi tahun sebelumnya sebesar 17,38 persen.

Kegiatan kategori Perdagangan Besar dan Eceran di Provinsi Maluku Utara didominasi oleh aktivitas Perdagangan Besar dan Eceran, Bukan Mobil dan Sepeda Motor yaitu mencapai 95 persen lebih. Sedangkan Perdagangan Mobil, Sepeda Motor dan Reparasinya hanya menyumbang sekitar 4 persen dari seluruh kegiatan Perdagangan Besar dan Eceran.

Dari sisi pertumbuhan, Kategori Perdagangan Besar dan Eceran; Reparasi Mobil dan Sepeda Motor pada tahun 2016 tumbuh 7,03 persen melambat dibandingkan tahun sebelumnya yang tumbuh 8,39 persen. Perlambatan ini disebabkan oleh melambatnya subkategori Perdagangan Besar dan Eceran, Bukan Mobil dan Sepeda Motor yang tumbuh melambat 7,01 persen.

Tabel 4.5 **Distribusi Persentase PDRB Kategori Perdagangan Besar dan Eceran; Reparasi Mobil dan Sepeda Motor Atas Dasar Harga Berlaku, 2012-2016 (persen)**
Table 4.5 **Percentage Distribution of Industry of Wholesale and Retail Trade; Repair of Motor Vehicles and Motorcycles in the GRDP at Current Market Prices, 2012–2016 (percent)**

Lapangan Usaha/Industry	2012	2013	2014	2015*	2016**
(1)	(2)	(3)	(4)	(5)	(6)
1 Perdagangan Mobil, Sepeda Motor dan Reparasinya/ <i>Wholesale and Retail Trade and Repair of Motor Vehicles and Motorcycles</i>	4,22	4,19	4,23	4,14	4,18
2 Perdagangan Besar dan Eceran, Bukan Mobil dan Sepeda Motor/ <i>Wholesale Trade and Retail Trade Except of Motor Vehicles and Motorcycles</i>	95,78	95,81	95,77	95,86	95,82
Perdagangan Besar dan Eceran; Reparasi Mobil dan Sepeda Motor/<i>Wholesale and Retail Trade; Repair of Motor Vehicles and Motorcycles</i>	100,00	100,00	100,00	100,00	100,00

4.8 Transportasi dan Pergudangan

Lapangan usaha Kategori Transportasi dan Pergudangan berkontribusi sebagai salah satu penunjang penting di setiap aktivitas ekonomi. Pertumbuhan lapangan usaha ini sangat dipengaruhi oleh dinamika mobilisasi masyarakat dan aktivitas ekonomi.

Kategori Transportasi dan Pergudangan terdiri dari 6 subkategori, yaitu subkategori Angkutan Rel, subkategori Angkutan Darat, subkategori Angkutan Laut, subkategori Angkutan Sungai, Danau, dan Penyeberangan, subkategori Angkutan Udara, serta subkategori Pergudangan dan Jasa Penunjang Angkutan. Sedangkan aktivitas subkategori Angkutan Rel tidak terdapat di Provinsi Maluku Utara.

Kategori ini berkontribusi 6,21 persen terhadap perekonomian Provinsi Maluku Utara pada tahun 2016 meningkat dibandingkan dengan tahun sebelumnya (6,12 persen). Bila dirinci per subkategori, Angkutan Darat merupakan penyumbang nilai tambah kategori Transportasi dan Pergudangan tahun 2016 yaitu sekitar 37,68 persen. Sedangkan penyumbang terbesar berikutnya adalah Angkutan Udara sebesar 29,54 persen dan Angkutan Laut sebesar 17,76 persen.

Tabel 4.6 **Distribusi Persentase PDRB Kategori Transportasi dan Pergudangan Atas Dasar Harga Berlaku, 2012-2016 (persen)**
Table 4.6 **Percentage Distribution of Industry of Transportation and Storage in the GRDP at Current Market Prices, 2012–2016 (percent)**

	Lapangan Usaha/ <i>Industry</i>	2012	2013	2014	2015*	2016**
	(1)	(2)	(3)	(4)	(5)	(6)
1	Angkutan Rel/ <i>Railways Transport</i>	-	-	-	-	-
2	Angkutan Darat/ <i>Land Transport</i>	36,00	35,77	37,03	38,31	37,68
3	Angkutan Laut/ <i>Sea Transport</i>	19,39	17,47	17,67	17,89	17,76
4	Angkutan Sungai Danau dan Penyeberangan/ <i>River, Lake, and Ferry Transport</i>	6,52	6,70	6,70	6,61	6,34
5	Angkutan Udara/ <i>Air Transport</i>	29,36	31,78	30,68	29,17	29,54
6	Pergudangan dan Jasa Penunjang Angkutan; Pos dan Kurir/ <i>Warehousing and Support Services for Transportation, Postal and Courier</i>	8,72	8,27	7,91	8,02	8,69
	Transportasi dan Pergudangan/<i>Transportation and Storage</i>	100,00	100,00	100,00	100,00	100,00

Kategori Transportasi dan Pergudangan pada tahun 2016 tumbuh 8,86 persen, meningkat bila dibandingkan dengan pertumbuhan tahun 2015 (7,52 persen). Hal ini didorong oleh meningkatnya pertumbuhan komponen-komponen di Kategori Transportasi dan Pergudangan kecuali Angkutan Darat yang tumbuh melambat 8,15 persen. Subkategori yang tumbuh paling cepat di tahun 2016 yaitu subkategori Pergudangan dan Jasa Penunjang Angkutan; Pos dan Kurir dengan pertumbuhan 11,46 persen kemudian Angkutan Udara dengan pertumbuhan 10,32 persen.

Gambar Laju Pertumbuhan Kategori Transportasi dan Pergudangan, 2016 (persen)
Figure 4.4 *Growth Rate of Industry of Transportation and Storage, 2016 (percent)*

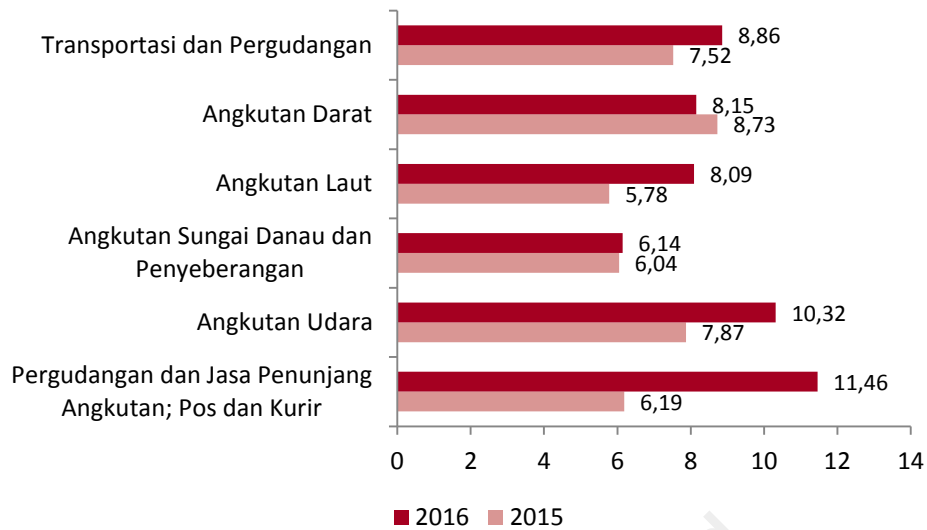

4.9 Penyediaan Akomodasi dan Makan Minum

Nilai tambah yang tercipta dari aktivitas Kategori Penyediaan Makan dan Minum di Provinsi Maluku Utara pada tahun 2016 sebesar 132,9 miliar rupiah atas dasar harga berlaku, sedangkan bila dinilai berdasarkan harga konstan 2010 sebesar 99,1 miliar rupiah. Peranan kategori Penyediaan Akomodasi dan Makan Minum terhadap PDRB Provinsi Maluku Utara tahun 2016 sebesar 0,46 persen, di mana sebesar 0,26 persennya (57,47 persen terhadap kategori) merupakan kontribusi dari subkategori Penyediaan Akomodasi dan sebesar 0,19 persen (42,53 persen terhadap kategori) disumbangkan oleh subkategori Penyediaan Makan Minum.

Tabel 4.7 Distribusi Persentase PDRB Kategori Penyediaan Akomodasi dan Makan Minum Atas Dasar Harga Berlaku, 2012-2016 (persen)
Table 4.7 *Percentage Distribution of Industry of Accomodation and Food Service Activities in the GRDP at Current Market Prices, 2012–2016 (percent)*

Lapangan Usaha/ <i>Industry</i>	2012	2013	2014	2015*	2016**
(1)	(2)	(3)	(4)	(5)	(6)
1 Penyediaan Akomodasi/ <i>Accommodation</i>	57,08	57,27	58,57	57,45	57,47
2 Penyediaan Makan Minum/ <i>Food and Beverage Service Activities</i>	42,92	42,73	41,43	42,55	42,53
Penyediaan Akomodasi dan Makan Minum/<i>Accommodation and Food Service Activities</i>	100,00	100,00	100,00	100,00	100,00

Pada tahun 2016, kategori Penyediaan Makan dan Minum tumbuh cukup tinggi 12,70 persen meningkat dibandingkan dengan tahun sebelumnya (3,54 persen). Momen Gerhana Matahari Total (GMT) menjadi salah satu pendorong meningkatnya pertumbuhan pada subkategori Penyediaan Akomodasi hingga sebesar 13,02 persen serta Penyediaan Makan Minum sebesar 12,20 persen.

Gambar 4.5 Laju Pertumbuhan Kategori Penyediaan Akomodasi dan Makan Minum, 2012-2016 (persen)
Figure 4.5 *Growth Rate of Industry of Accomodation and Food Service Activities, 2012-2016 (percent)*

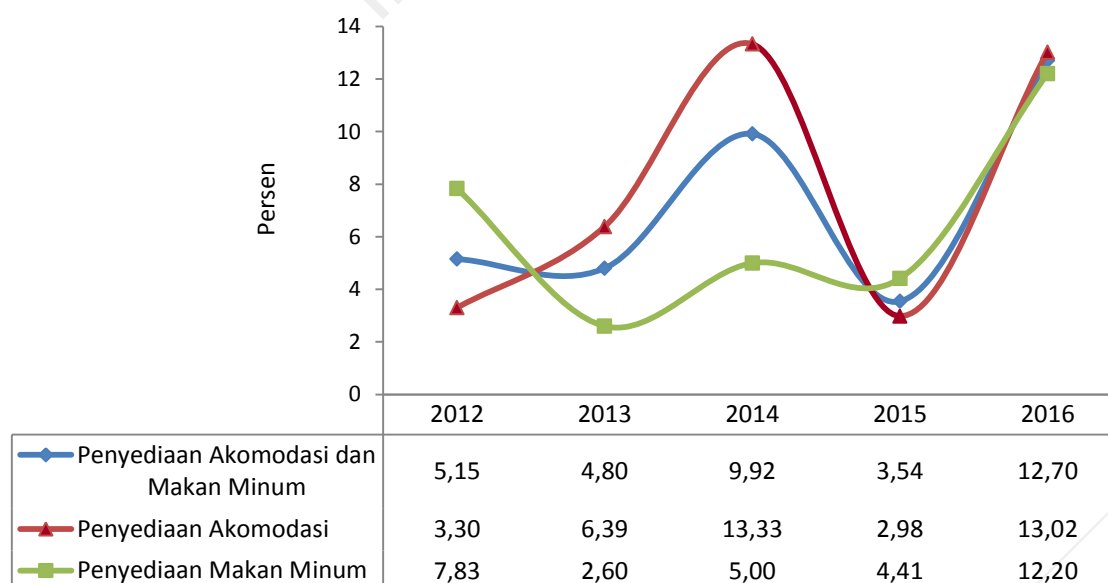

4.10 Informasi dan Komunikasi

Kategori informasi dan komunikasi memiliki peranan sebagai penunjang aktivitas di setiap kegiatan ekonomi. Dalam era globalisasi, peranan kategori ini sangat vital dan menjadi indikator kemajuan suatu bangsa, terutama jasa telekomunikasi.

Aktivitas kategori Informasi dan Komunikasi di Provinsi Maluku Utara selama tahun 2016 menghasilkan nilai tambah 1,1 triliun rupiah atas dasar berlaku atau 964,1 miliar rupiah bila dinilai berdasarkan harga konstan 2010. Kategori ini berperan terhadap perekonomian di Provinsi Maluku Utara pada tahun 2016 sebesar 3,71 persen.

Dari sisi pertumbuhan, kategori ini pada tahun 2016 mampu tumbuh mencapai 8,65 persen melambat dibandingkan tahun 2015 yang mencapai 9,13 persen. Namun, tercatat selama 5 tahun terakhir pertumbuhan kategori informasi dan komunikasi ini cukup tinggi hingga di atas 8 persen. Semakin berkembangnya peralatan serta penggunaan teknologi informasi dan komunikasi menjadi salah satu pendorong tingginya laju pertumbuhan kategori Informasi dan Komunikasi.

4.11 Jasa Keuangan dan Asuransi

Kategori Jasa Keuangan dan Asuransi disebut juga dengan sektor finansial, karena secara umum kegiatan utama kategori ini berhubungan dengan kegiatan pengelolaan keuangan berupa penarikan dana dari masyarakat serta penyaluran kembali kepada pelaku ekonomi maupun masyarakat. Kategori Jasa Keuangan dan Asuransi terdiri dari 4 subkategori yaitu Jasa Perantara Keuangan, Asuransi dan Dana Pensiun, Jasa Keuangan Lainnya serta Jasa Penunjang Keuangan.

Kegiatan ekonomi pada kategori Jasa Keuangan dan Asuransi pada tahun 2016 berkontribusi 3,17 persen terhadap total PDRB Provinsi Maluku Utara meningkat dibandingkan kontribusi 2015 yang sebesar 2,99 persen, dengan nilai tambah atas dasar harga berlaku sebesar 923,1 miliar rupiah atau 671,6 miliar rupiah atas dasar harga konstan 2010.

Bila dirinci per subkategori, 90 persen nilai tambah kategori Jasa Keuangan dan Asuransi di Provinsi Maluku Utara dihasilkan oleh subkategori Jasa Perantara Keuangan. Sumbangan subkategori ini terhadap PDRB Provinsi Maluku Utara tahun 2016 sebesar 2,86 persen meningkat dibandingkan dengan tahun sebelumnya (2,69). Sedangkan subkategori lainnya seperti

subkategori Asuransi dan Dana Pensiun berkontribusi terhadap total PDRB tahun 2016 sebesar 0,26 persen pada tahun 2016 mengalami peningkatan dibandingkan kontribusi tahun sebelumnya (0,25 persen).

Gambar 4.6 Kontribusi Kategori Jasa Keuangan dan Asuransi terhadap Total PDRB (Persen), 2012-2016
Figure 4.6 Contribution of Industry of Financial and Insurance to the Total of GRDP (Percent), 2012-2016

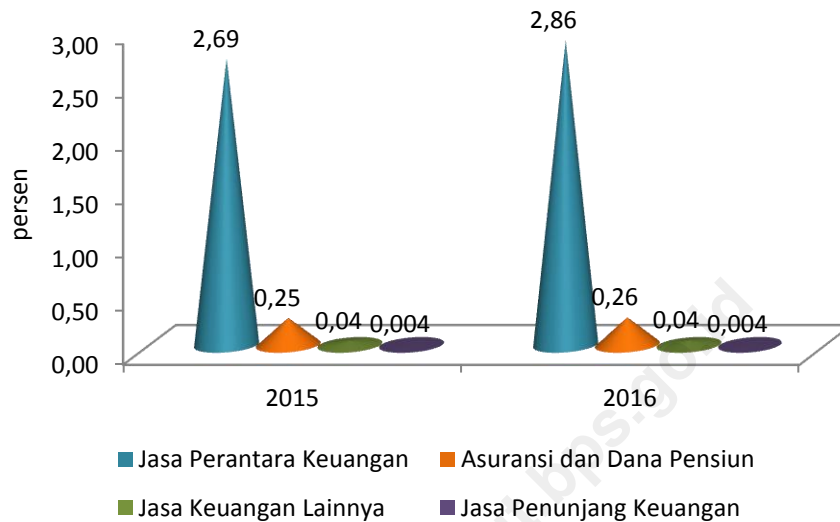

Kategori Jasa Keuangan dan Asuransi pada tahun 2016 tumbuh sebesar 12,94 persen, meningkat bila dibandingkan pertumbuhan tahun 2015 yang sebesar 10,38 persen. Peningkatan laju pertumbuhan ini dialami oleh subkategori Jasa Perantara Keuangan (13,58 persen) dan Jasa Keuangan Lainnya (8,49 persen). Sedangkan Asuransi dan Dana Pensiun serta Jasa Penunjang Keuangan tumbuh sedikit melambat dibanding tahun sebelumnya masing-masing sebesar 7,36 persen dan 3,95 persen.

4.12 Real Estat

Pertumbuhan kategori Real Estat meningkat dari 7,31 persen di tahun 2015 menjadi 8,05 persen tahun 2016. Dari sisi peranan, kategori ini berperan 0,11 persen terhadap perekonomian Provinsi Maluku Utara tahun 2016 dengan nilai tambah senilai 33,5 miliar rupiah atau 25,9 miliar rupiah atas dasar harga konstan 2010. Peranan kategori ini relatif sama selama beberapa tahun terakhir.

4.13 Jasa Perusahaan

Kategori Jasa Perusahaan merupakan gabungan dari dua kategori yaitu kategori M dan kategori N. Kategori Jasa Perusahaan ini memiliki cakupan kegiatan yang luas dan beragam. Kegiatan profesional, ilmu pengetahuan dan teknik; dan kegiatan jasa persewaan dan sewa guna usaha tanpa hak opsi, jasa ketenagakerjaan,agen penunjang perjalanan dan penunjang usaha lainnya dicakup dalam kategori ini.

Nilai tambah yang tercipta dari aktivitas kategori Jasa Perusahaan di Provinsi Maluku Utara pada tahun 2016 sebesar 93,5 miliar rupiah atas dasar harga berlaku, sedangkan atas dasar harga konstan 2010 sebesar 73,7 miliar rupiah. Kontribusi kegiatan ekonomi pada kategori ini terhadap PDRB Provinsi Maluku Utara selama 4 tahun terakhir sekitar 0,32 persen. Dari sisi pertumbuhan, kategori ini mencatatkan tingkat pertumbuhan sebesar 7,49 persen pada tahun 2016, meningkat dibandingkan dengan tahun sebelumnya yang tumbuh sebesar 5,34 persen.

4.14 Administrasi Pemerintahan, Pertahanan dan Jaminan Sosial Wajib

Kategori ini mencakup kegiatan yang sifatnya pemerintahan, yang umumnya dilakukan oleh administrasi pemerintahan. Kategori ini merupakan penopang perekonomian Maluku Utara ketiga setelah Kategori Perdagangan Besar dan Eceran; Reparasi Mobil dan Sepeda Motor. Peranannya dalam pembentukan PDRB Provinsi Maluku Utara tahun 2016 sebesar 16,32 persen, menurun bila dibandingkan dengan tahun 2015 yang sebesar 17,09 persen. Nilai tambah yang tercipta dari aktivitas administrasi pemerintahan di Provinsi Maluku Utara selama tahun 2016 sebesar 4,8 triliun rupiah atau 3,5 triliun rupiah atas dasar harga konstan 2010. Pada tahun 2016, kategori ini tumbuh 3,44 persen melambat dibandingkan pertumbuhan tahun 2015 (6,83 persen).

4.15 Jasa Pendidikan

Aktifitas perekonomian pada kegiatan jasa pendidikan tercermin dari nilai PDRB kategori Jasa Pendidikan. Pada tahun 2016, nilai tambah yang tercipta dari aktivitas jasa pendidikan di Provinsi Maluku Utara sebesar 1,1 triliun rupiah atau 746 miliar rupiah bila dinilai dengan harga dasar 2010. Peranan kategori ini terhadap perekonomian Provinsi Maluku Utara mengalami peningkatan dari 3,50 persen tahun 2015 menjadi 3,66 persen tahun 2016. Dengan penghitungan atas dasar harga konstan 2010, laju pertumbuhan PDRB jasa pendidikan Provinsi Maluku Utara pada tahun 2016 sebesar 5,56 persen melambat dibandingkan tahun 2015 yang tumbuh 7,19 persen.

4.16 Jasa Kesehatan dan Kegiatan Sosial

Kategori ini mencakup kegiatan penyediaan jasa kesehatan dan kegiatan sosial yang cukup luas cakupannya. Nilai tambah kategori ini di Provinsi Maluku Utara selama tahun 2016 sebesar 611,3 miliar rupiah atau 467 miliar atas dasar harga konstan 2010. Pada tahun 2016, kontribusi kategori ini terhadap perekonomian Provinsi Maluku Utara sebesar 2,10 persen dengan laju pertumbuhan sebesar 6,17 persen. Pertumbuhan kategori ini mengalami perlambatan dibandingkan tahun 2015 yang tumbuh 6,35 persen.

4.17 Jasa lainnya

Kategori Jasa Lainnya merupakan gabungan 4 kategori dalam KBLI 2009. Kategori ini memiliki kegiatan yang cukup luas. Kegiatan kategori ini di Provinsi Maluku pada tahun 2016 menghasilkan nilai tambah sebesar 230, 1 miliar rupiah atau 182,3 miliar rupiah atas dasar konstan 2010 dengan kontribusi sebesar 0,79 persen dari total PDRB Provinsi Maluku Utara tahun 2016. Dari sisi pertumbuhan, kategori ini juga mampu tumbuh cukup tinggi yaitu 9,33 persen, meningkat dibandingkan dengan pertumbuhan tahun sebelumnya (8,99 persen).

LAMPIRAN

<http://malut.bps.go.id>



Tabel 1. Produk Domestik Regional Bruto Provinsi Maluku Utara Atas Dasar Harga Berlaku Menurut Lapangan Usaha, 2012–2016 (juta rupiah)
Table Gross Regional Domestic Product of Maluku Utara Province at Current Market Prices by Industry, 2012–2016 (million rupiahs)

Lapangan Usaha/Industry		2012	2013	2014	2015*	2016**
(1)		(2)	(3)	(4)	(5)	(6)
A	Pertanian, Kehutanan, dan Perikanan/Agriculture, Forestry and Fishing	5,043,476.5	5,520,309.5	6,195,508.8	6,616,741.9	7,279,400.2
	1 Pertanian, Peternakan, Perburuan dan Jasa Pertanian/Agriculture, Livestock, Hunting and Agriculture Services	3,264,248.9	3,597,612.7	4,079,365.0	4,359,357.2	4,843,626.0
	a. Tanaman Pangan /Food Crops	456,108.5	536,067.0	569,478.1	608,894.9	682,544.7
	b. Tanaman Hortikultura/Horticultural Crops	240,199.3	280,573.3	316,488.0	332,391.7	379,196.1
	c. Tanaman Perkebunan/Plantation Crops	2,338,382.3	2,519,485.4	2,899,070.2	3,083,540.7	3,408,196.6
	d. Peternakan/Livestock	194,322.2	221,584.4	248,489.4	282,449.9	314,820.0
	e. Jasa Pertanian dan Perburuan/Agriculture Services and Hunting	35,236.5	39,902.7	45,839.3	52,080.0	58,868.7
	2 Kehutanan dan Penebangan Kayu/Forestry and Logging	226,984.7	228,693.4	260,002.0	280,842.0	275,877.1
	3 Perikanan/Fishing	1,552,243.0	1,694,003.3	1,856,141.7	1,976,542.8	2,159,897.1
B	Pertambangan dan Penggalian/Mining and Quarrying	2,455,169.3	2,563,051.6	2,249,235.5	2,336,451.3	2,445,998.1
	1 Pertambangan Minyak, Gas dan Panas Bumi/Crude Petroleum, Natural Gas, and Geothermal	0.0	0.0	0.0	0.0	0.0
	2 Pertambangan Batubara dan Lignit/Coal and Lignite Mining	0.0	0.0	0.0	0.0	0.0
	3 Pertambangan Bijih Logam/Iron Ore Mining	2,444,525.6	2,551,391.9	2,235,390.8	2,319,554.2	2,427,160.5
	4 Pertambangan dan Penggalian Lainnya/Other Mining and Quarrying	10,643.7	11,659.7	13,844.6	16,897.1	18,837.6
C	Industri Pengolahan/Manufacturing	991,231.8	1,088,599.8	1,256,317.5	1,360,067.7	1,571,744.5
	1 Industri Batubara dan Pengilangan Migas/Manufacture of Coal and Refined Petroleum Products	0.0	0.0	0.0	0.0	0.0
	2 Industri Makanan dan Minuman/Manufacture of Food Products and Beverages	224,619.5	246,391.7	303,566.7	359,186.8	412,929.4
	3 Industri Pengolahan Tembakau/Manufacture of Tobacco Products	0.0	0.0	0.0	0.0	0.0
	4 Industri Tekstil dan Pakaian Jadi/Manufacture of Textiles; and Wearing Apparel	2,537.9	2,718.5	3,136.1	3,865.0	4,291.4
	5 Industri Kulit, Barang dari Kulit dan Alas Kaki/Manufacture of Leather and Related Products and Footwear	0.0	0.0	0.0	0.0	0.0
	6 Industri Kayu, Barang dari Kayu dan Gabus dan Barang Anyaman dari Bambu, Rotan dan Sejenisnya/Manufacture of Wood and of Products of Wood and Cork, and Articles of Straw and Plaiting Materials	738,183.9	811,552.1	918,386.6	961,710.8	956,085.1
	7 Industri Kertas dan Barang dari Kertas; Percetakan dan Reproduksi Media Rekaman/Manufacture of Paper and Paper Products, Printing and Reproduction of Recorded Media	3,001.9	3,293.9	3,851.1	4,450.8	5,001.6
	8 Industri Kimia, Farmasi dan Obat Tradisional/Manufacture of Chemicals and Pharmaceuticals and Botanical Products	174.0	186.4	204.1	238.7	268.7
	9 Industri Karet, Barang dari Karet dan Plastik/Manufacture of Rubber, Rubber Products and Plastics Products	0.0	0.0	0.0	0.0	0.0
	10 Industri Barang Galian bukan Logam/Manufacture of Other Non-Metallic Mineral Products	6,710.1	7,230.6	7,808.3	8,770.2	10,156.9
	11 Industri Logam Dasar/Manufacture of Basic Metals	964.6	1,009.6	1,097.8	1,216.7	161,228.1
	12 Industri Barang Logam; Komputer, Barang Elektronik, Optik; dan Peralatan Listrik/Manufacture of Fabricated Metal Products, Computer, and Optical Products, and Electrical Equipment	611.6	681.1	766.8	929.6	1,008.5
	13 Industri Mesin dan Perlengkapan /Manufacture of Machinery and Equipment	0.0	0.0	0.0	0.0	0.0
	14 Industri Alat Angkutan/Manufacture of Transport Equipment	6,761.4	7,176.7	7,724.1	8,338.8	9,479.7
	15 Industri Furnitur/Manufacture of Furniture	6,556.1	7,192.7	8,423.1	9,799.1	9,897.5
	16 Industri Pengolahan Lainnya; Jasa Reparasi dan Pemasangan Mesin dan Peralatan/Other Manufacturing, Repair and Installation of Machinery and Equipment	1,110.8	1,166.5	1,352.7	1,561.3	1,397.7
D	Pengadaan Listrik dan Gas/Electricity and Gas	10,112.0	9,732.2	13,172.8	18,266.5	26,643.1
	1 Ketenagalistrikan/Electricity	8,897.4	8,495.4	11,775.1	16,595.6	24,685.2
	2 Pengadaan Gas dan Produksi Es/Manufacture of Gas and Production of Ice	1,214.7	1,236.8	1,397.8	1,670.9	1,957.9
E	Pengadaan Air, Pengelolaan Sampah, Limbah dan Daur Ulang/Water supply, Sewerage, Waste Management and Remediation Activities	15,672.9	17,381.9	20,269.5	22,156.4	23,665.7
F	Konstruksi/Construction	1,187,510.2	1,278,259.7	1,483,198.8	1,757,118.9	1,924,570.3
G	Perdagangan Besar dan Eceran; Reparasi Mobil dan Sepeda Motor/Wholesale and Retail Trade; Repair of Motor Vehicles and Motorcycles	2,951,589.4	3,387,046.4	3,980,876.6	4,629,293.1	5,147,388.6
	1 Perdagangan Mobil, Sepeda Motor dan Reparasinya/Wholesale and Retail Trade and Repair of Motor Vehicles and Motorcycles	124,532.1	141,857.1	168,553.5	191,424.3	215,044.3
	2 Perdagangan Besar dan Eceran, Bukan Mobil dan Sepeda Motor/Wholesale Trade and Retail Trade Except of Motor Vehicles and Motorcycles	2,827,057.3	3,245,189.3	3,812,323.1	4,437,868.8	4,932,344.3
H	Transportasi dan Pergudangan/Transportation and Storage	1,013,221.8	1,201,412.8	1,438,046.5	1,629,670.6	1,810,814.6
	1 Angkutan Rel/Railways Transport	0.0	0.0	0.0	0.0	0.0
	2 Angkutan Darat/Land Transport	364,794.4	429,766.1	532,538.6	624,398.2	682,329.8
	3 Angkutan Laut/Sea Transport	196,486.2	209,918.1	254,154.9	291,520.2	321,544.3
	4 Angkutan Sungai Danau dan Penyeberangan/River, Lake, and Ferry Transport	66,108.2	80,512.4	96,386.8	107,712.9	114,729.1
	5 Angkutan Udara/Air Transport	297,518.3	381,828.7	441,158.3	475,393.9	534,901.7
	6 Pergudangan dan Jasa Penunjang Angkutan; Pos dan Kurir/Warehousing and Support Services for Transportation, Postal and Courier	88,314.7	99,387.5	113,807.8	130,645.5	157,309.7
I	Penyediaan Akomodasi dan Makan Minum/Accommodation and Food Service Activities	83,872.2	93,002.5	109,017.3	116,361.1	132,885.2
	1 Penyediaan Akomodasi/Accommodation	47,875.0	53,267.2	63,852.1	66,851.2	76,373.1
	2 Penyediaan Makan Minum/Food and Beverage Service Activities	35,997.2	39,735.4	45,165.2	49,509.9	56,512.1
J	Informasi dan Komunikasi/Information and Communication	684,025.2	758,612.3	894,835.2	989,696.4	1,082,836.2
K	Jasa Keuangan dan Asuransi/Financial and Insurance Activities	550,581.1	631,266.1	692,428.8	795,846.2	923,101.3
	1 Jasa Perantara Keuangan/Financial Intermediary Services	495,955.3	569,716.4	623,053.1	715,776.5	833,706.9
	2 Asuransi dan Dana Pensiun/Insurance and Pension Fund	45,785.0	51,863.3	58,610.1	67,835.5	75,690.2
	3 Jasa Keuangan Lainnya/Other Financial Services	7,978.4	8,715.9	9,705.6	11,040.9	12,418.0
	4 Jasa Penunjang Keuangan/Financial Supporting Service	862.3	970.5	1,060.1	1,193.3	1,286.3
L	Real Estat/Real Estate Activities	21,081.9	23,609.0	26,341.0	29,183.8	33,457.6
M,N	Jasa Perusahaan/Business Activities	60,008.2	67,916.8	75,822.1	84,259.1	93,534.3
O	Administrasi Pemerintahan, Pertahanan dan Jaminan Sosial Wajib/Public Administration and Defence; Compulsory Social Security	3,114,884.0	3,509,724.0	4,119,466.3	4,552,598.9	4,759,657.3
P	Jasa Pendidikan/Education	639,088.5	706,313.8	801,906.3	932,926.3	1,068,124.6
Q	Jasa Kesehatan dan Kegiatan Sosial/Human Health and Social Work Activities	373,010.4	425,709.5	508,093.5	562,951.0	611,298.3
R,S,T,U	Jasa lainnya/Other Services Activities	145,928.3	157,537.1	177,540.2	207,196.6	230,107.7
Produk Domestik Regional Bruto/Gross Regional Domestic Product		19,340,463.8	21,439,485.2	24,042,076.7	26,640,785.9	29,165,227.9

* Angka sementara/Preliminary Figures

** Angka sangat sementara/Very Preliminary Figures

Tabel 2. PDRB Provinsi Maluku Utara Atas Dasar Harga Konstan 2010 Menurut Lapangan Usaha, 2012–2016 (juta rupiah)
Table GRDP of Maluku Utara Province at 2010 Constant Market Prices by Industry, 2012–2016 (million rupiahs)

Lapangan Usaha/Industry		2012	2013	2014	2015*	2016**
(1)		(2)	(3)	(4)	(5)	(6)
A	Pertanian, Kehutanan, dan Perikanan/Agriculture, Forestry and Fishing	4,371,355.3	4,525,958.5	4,662,502.2	4,740,319.4	4,942,568.8
	1 Pertanian, Peternakan, Perburuan dan Jasa Pertanian/Agriculture, Livestock, Hunting and Agriculture Services	2,826,484.7	2,944,588.1	3,056,677.0	3,168,818.0	3,309,497.2
	a. Tanaman Pangan /Food Crops	384,493.6	409,320.2	402,396.5	390,111.6	407,374.5
	b. Tanaman Hortikultura/Horticultural Crops	197,728.6	201,534.6	206,853.6	211,347.3	228,436.4
	c. Tanaman Perkebunan/Plantation Crops	2,041,015.0	2,123,923.5	2,225,937.3	2,331,306.8	2,417,376.4
	d. Peternakan/Livestock	171,985.3	177,885.4	188,305.9	200,635.5	217,981.7
	e. Jasa Pertanian dan Perburuan/Agriculture Services and Hunting	31,262.3	31,924.5	33,183.7	35,416.9	38,328.2
	2 Kehutanan dan Penebangan Kayu/Forestry and Logging	206,862.3	201,668.3	212,543.4	210,375.4	202,095.9
	3 Perikanan/Fishing	1,338,008.3	1,379,702.1	1,393,281.8	1,361,125.9	1,430,975.7
B	Pertambangan dan Penggalian/Mining and Quarrying	2,156,449.8	2,216,747.0	1,932,611.9	2,055,837.0	2,023,514.4
	1 Pertambangan Minyak, Gas dan Panas Bumi/Crude Petroleum, Natural Gas, and Geothermal	0.0	0.0	0.0	0.0	0.0
	2 Pertambangan Batubara dan Lignit/Coal and Lignite Mining	0.0	0.0	0.0	0.0	0.0
	3 Pertambangan Biji-bijih Logam/Iron Ore Mining	2,147,124.1	2,206,922.5	1,921,838.7	2,043,790.4	2,010,323.6
	4 Pertambangan dan Penggalian Lainnya/Other Mining and Quarrying	9,325.7	9,824.5	10,773.2	12,046.7	13,190.8
C	Industri Pengolahan/Manufacturing	898,585.5	956,813.2	1,054,451.4	1,095,649.9	1,261,481.6
	1 Industri Batubara dan Pengilangan Migas/Manufacture of Coal and Refined Petroleum Products	0.0	0.0	0.0	0.0	0.0
	2 Industri Makanan dan Minuman/Manufacture of Food Products and Beverages	205,536.0	216,055.3	247,740.3	279,478.1	310,962.3
	3 Industri Pengolahan Tembakau/Manufacture of Tobacco Products	0.0	0.0	0.0	0.0	0.0
	4 Industri Tekstil dan Pakaian Jadi/Manufacture of Textiles; and Wearing Apparel	2,313.8	2,401.0	2,617.6	3,055.7	3,308.4
	5 Industri Kulit, Barang dari Kulit dan Alas Kaki/Manufacture of Leather and Related Products and Footwear	0.0	0.0	0.0	0.0	0.0
	6 Industri Kayu, Barang dari Kayu dan Gabus dan Barang Anyaman dari Bambu, Rotan dan Sejenisnya/Manufacture of Wood and of Products of Wood and Cork, and Articles of Straw and Plaiting Materials	666,528.4	713,185.0	777,394.0	784,378.6	776,109.8
	7 Industri Kertas dan Barang dari Kertas; Percetakan dan Reproduksi Media Rekaman/Manufacture of Paper and Paper Products, Printing and Reproduction of Recorded Media	2,857.4	3,008.2	3,286.0	3,587.0	3,847.2
	8 Industri Kimia, Farmasi dan Obat Tradisional/Manufacture of Chemicals and Pharmaceuticals and Botanical Products	161.5	165.2	169.0	182.3	195.4
	9 Industri Karet, Barang dari Karet dan Plastik/Manufacture of Rubber, Rubber Products and Plastics Products	0.0	0.0	0.0	0.0	0.0
	10 Industri Barang Galian bukan Logam/Manufacture of Other Non-Metallic Mineral Products	6,173.0	6,429.5	6,585.5	7,132.1	7,964.9
	11 Industri Logam Dasar/Manufacture of Basic Metals	907.6	941.0	965.6	1,051.7	141,669.7
	12 Industri Barang Logam; Komputer, Barang Elektronik, Optik; dan Peralatan Listrik/Manufacture of Fabricated Metal Products, Computer, and Optical Products, and Electrical Equipment	570.2	619.8	666.2	773.2	833.8
	13 Industri Mesin dan Perlengkapan /Manufacture of Machinery and Equipment	0.0	0.0	0.0	0.0	0.0
	14 Industri Alat Angkutan/Manufacture of Transport Equipment	6,483.8	6,754.8	7,016.1	7,290.4	8,090.5
	15 Industri Furnitur/Manufacture of Furniture	6,033.3	6,192.8	6,803.7	7,394.9	7,306.0
	16 Industri Pengolahan Lainnya; Jasa Reparasi dan Pemasangan Mesin dan Peralatan/Other Manufacturing, Repair and Installation of Machinery and Equipment	1,020.5	1,060.7	1,207.3	1,325.9	1,193.5
D	Pengadaan Listrik dan Gas/Electricity and Gas	11,448.9	11,924.6	15,588.7	19,234.7	23,353.3
	1 Ketenagalistrikan/Electricity	10,247.4	10,713.3	14,327.0	17,856.7	21,801.4
	2 Pengadaan Gas dan Produksi Es/Manufacture of Gas and Production of Ice	1,201.5	1,211.2	1,261.7	1,378.0	1,551.8
E	Pengadaan Air, Pengelolaan Sampah, Limbah dan Daur Ulang/Water supply, Sewerage, Waste Management and Remediation Activities	14,585.7	15,340.6	17,363.6	18,567.6	19,640.8
F	Konstruksi/Construction	1,095,664.6	1,138,207.4	1,207,307.4	1,329,879.0	1,436,446.8
G	Perdagangan Besar dan Eceran; Reparasi Mobil dan Sepeda Motor/Wholesale and Retail Trade; Repair of Motor Vehicles and Motorcycles	2,665,908.4	3,007,524.1	3,376,042.4	3,659,174.6	3,916,438.7
	1 Perdagangan Mobil, Sepeda Motor dan Reparasinya/Wholesale and Retail Trade and Repair of Motor Vehicles and Motorcycles	108,276.8	117,534.7	131,564.1	140,008.2	150,614.8
	2 Perdagangan Besar dan Eceran, Bukan Mobil dan Sepeda Motor/Wholesale Trade and Retail Trade Except of Motor Vehicles and Motorcycles	2,557,631.7	2,889,989.4	3,244,478.3	3,519,166.4	3,765,823.9
H	Transportasi dan Pergudangan/Transportation and Storage	916,315.9	975,359.3	1,067,679.3	1,148,017.0	1,249,703.2
	1 Angkutan Rel/Railways Transport	0.0	0.0	0.0	0.0	0.0
	2 Angkutan Darat/Land Transport	351,510.9	378,174.4	415,023.7	451,259.9	488,047.1
	3 Angkutan Laut/Sea Transport	185,631.6	184,242.7	207,518.3	219,514.6	237,281.9
	4 Angkutan Sungai Danau dan Penyeberangan/River, Lake, and Ferry Transport	58,848.8	66,032.4	73,348.3	77,781.8	82,559.3
	5 Angkutan Udara/Air Transport	239,936.0	261,094.1	277,743.3	299,597.2	330,509.0
	6 Pergudangan dan Jasa Penunjang Angkutan; Pos dan Kurir/Warehousing and Support Services for Transportation, Postal and Courier	80,388.7	85,815.7	94,045.7	99,863.5	111,306.0
I	Penyediaan Akomodasi dan Makan Minum/Accommodation and Food Service Activities	73,745.9	77,286.2	84,949.3	87,958.8	99,128.4
	1 Penyediaan Akomodasi/Accommodation	42,861.7	45,598.6	51,677.4	53,219.2	60,149.6
	2 Penyediaan Makan Minum/Food and Beverage Service Activities	30,884.3	31,687.6	33,271.8	34,739.6	38,978.8
J	Informasi dan Komunikasi/Information and Communication	663,360.5	724,471.6	813,145.9	887,359.9	964,101.2
K	Jasa Keuangan dan Asuransi/Financial and Insurance Activities	474,423.4	514,815.1	538,713.7	594,642.1	671,579.7
	1 Jasa Perantara Keuangan/Financial Intermediary Services	424,502.0	461,459.6	481,110.1	531,997.8	604,260.4
	2 Asuransi dan Dana Pensiun/Insurance and Pension Fund	41,906.1	45,055.7	48,759.6	53,083.7	56,988.6
	3 Jasa Keuangan Lainnya/Other Financial Services	7,230.3	7,466.8	7,976.5	8,646.6	9,380.5
	4 Jasa Penunjang Keuangan/Financial Supporting Service	784.9	833.2	867.4	914.0	950.1
L	Real Estat/Real Estate Activities	19,922.6	20,856.9	22,300.5	23,930.8	25,857.2
M,N	Jasa Perusahaan/Business Activities	56,057.1	61,167.3	65,114.6	68,594.4	73,733.5
O	Administrasi Pemerintahan, Pertahanan dan Jaminan Sosial Wajib/Public Administration and Defence; Compulsory Social Security	2,633,159.8	2,824,252.1	3,125,157.6	3,338,638.6	3,453,590.5
P	Jasa Pendidikan/Education	590,255.5	616,373.6	659,315.0	706,714.8	745,989.2
Q	Jasa Kesehatan dan Kegiatan Sosial/Human Health and Social Work Activities	342,585.9	378,261.3	413,518.3	439,767.9	466,896.1
R,S,T,U	Jasa lainnya/Other Services Activities	136,244.9	143,384.4	152,999.1	166,747.5	182,298.4
Produk Domestik Regional Bruto/Gross Regional Domestic Product		17,120,069.8	18,208,743.2	19,208,760.9	20,381,033.9	21,556,321.8

* Angka sementara/Preliminary Figures

** Angka sangat sementara/Very Preliminary Figures

Tabel 3. Distribusi Persentase PDRB Provinsi Maluku Utara Atas Dasar Harga Berlaku Menurut Lapangan Usaha, 2012–2016
Table Percentage Distribution of GRDP of Maluku Utara Province at Current Market Prices by Industry, 2012–2016

Lapangan Usaha/Industry		2012	2013	2014	2015*	2016**
(1)		(2)	(3)	(4)	(5)	(6)
A	Pertanian, Kehutanan, dan Perikanan/Agriculture, Forestry and Fishing	26.08	25.75	25.77	24.84	24.96
	1 Pertanian, Peternakan, Perburuan dan Jasa Pertanian/Agriculture, Livestock, Hunting and Agriculture Services	16.88	16.78	16.97	16.36	16.61
	a. Tanaman Pangan /Food Crops	2.36	2.50	2.37	2.29	2.34
	b. Tanaman Hortikultura/Horticultural Crops	1.24	1.31	1.32	1.25	1.30
	c. Tanaman Perkebunan/Plantation Crops	12.09	11.75	12.06	11.57	11.69
	d. Peternakan/Livestock	1.00	1.03	1.03	1.06	1.08
	e. Jasa Pertanian dan Perburuan/Agriculture Services and Hunting	0.18	0.19	0.19	0.20	0.20
	2 Kehutanan dan Penebangan Kayu/Forestry and Logging	1.17	1.07	1.08	1.05	0.95
	3 Perikanan/Fishing	8.03	7.90	7.72	7.42	7.41
B	Pertambangan dan Penggalian/Mining and Quarrying	12.69	11.95	9.36	8.77	8.39
	1 Pertambangan Minyak, Gas dan Panas Bumi/Crude Petroleum, Natural Gas, and Geothermal	-	-	-	-	-
	2 Pertambangan Batubara dan Lignit/Coal and Lignite Mining	-	-	-	-	-
	3 Pertambangan Bijih Logam/Iron Ore Mining	12.64	11.90	9.30	8.71	8.32
	4 Pertambangan dan Penggalian Lainnya/Other Mining and Quarrying	0.06	0.05	0.06	0.06	0.06
C	Industri Pengolahan/Manufacturing	5.13	5.08	5.23	5.11	5.39
	1 Industri Batubara dan Pengilangan Migas/Manufacture of Coal and Refined Petroleum Products	-	-	-	-	-
	2 Industri Makanan dan Minuman/Manufacture of Food Products and Beverages	1.16	1.15	1.26	1.35	1.42
	3 Industri Pengolahan Tembakau/Manufacture of Tobacco Products	-	-	-	-	-
	4 Industri Tekstil dan Pakaian Jadi/Manufacture of Textiles; and Wearing Apparel	0.01	0.01	0.01	0.01	0.01
	5 Industri Kulit, Barang dari Kulit dan Alas Kaki/Manufacture of Leather and Related Products and Footwear	-	-	-	-	-
	6 Industri Kayu, Barang dari Kayu dan Gabus dan Barang Anyaman dari Bambu, Rotan dan Sejenisnya/Manufacture of Wood and of Products of Wood and Cork, and Articles of Straw and Plaiting Materials	3.82	3.79	3.82	3.61	3.28
	7 Industri Kertas dan Barang dari Kertas; Percetakan dan Reproduksi Media Rekaman/Manufacture of Paper and Paper Products, Printing and Reproduction of Recorded Media	0.02	0.02	0.02	0.02	0.02
	8 Industri Kimia, Farmasi dan Obat Tradisional/Manufacture of Chemicals and Pharmaceuticals and Botanical Products	0.00	0.00	0.00	0.00	0.00
	9 Industri Karet, Barang dari Karet dan Plastik/Manufacture of Rubber, Rubber Products and Plastics Products	-	-	-	-	-
	10 Industri Barang Galian bukan Logam/Manufacture of Other Non-Metallic Mineral Products	0.03	0.03	0.03	0.03	0.03
	11 Industri Logam Dasar/Manufacture of Basic Metals	0.00	0.00	0.00	0.00	0.55
	12 Industri Barang Logam; Komputer, Barang Elektronik, Optik; dan Peralatan Listrik/Manufacture of Fabricated Metal Products, Computer, and Optical Products, and Electrical Equipment	0.00	0.00	0.00	0.00	0.00
	13 Industri Mesin dan Perlengkapan /Manufacture of Machinery and Equipment	-	-	-	-	-
	14 Industri Alat Angkutan/Manufacture of Transport Equipment	0.03	0.03	0.03	0.03	0.03
	15 Industri Furnitur/Manufacture of Furniture	0.03	0.03	0.04	0.04	0.03
	16 Industri Pengolahan Lainnya; Jasa Reparasi dan Pemasangan Mesin dan Peralatan/Other Manufacturing, Repair and Installation of Machinery and Equipment	0.01	0.01	0.01	0.01	0.00
D	Pengadaan Listrik dan Gas/Electricity and Gas	0.05	0.05	0.05	0.07	0.09
	1 Ketenagalistrikan/Electricity	0.05	0.04	0.05	0.06	0.08
	2 Pengadaan Gas dan Produksi Es/Manufacture of Gas and Production of Ice	0.01	0.01	0.01	0.01	0.01
E	Pengadaan Air, Pengelolaan Sampah, Limbah dan Daur Ulang/Water supply, Sewerage, Waste Management and Remediation Activities	0.08	0.08	0.08	0.08	0.08
F	Konstruksi/Construction	6.14	5.96	6.17	6.60	6.60
G	Perdagangan Besar dan Eceran; Reparasi Mobil dan Sepeda Motor/Wholesale and Retail Trade; Repair of Motor Vehicles and Motorcycles	15.26	15.80	16.56	17.38	17.65
	1 Perdagangan Mobil, Sepeda Motor dan Reparasinya/Wholesale and Retail Trade and Repair of Motor Vehicles and Motorcycles	0.64	0.66	0.70	0.72	0.74
	2 Perdagangan Besar dan Eceran, Bukan Mobil dan Sepeda Motor/Wholesale Trade and Retail Trade Except of Motor Vehicles and Motorcycles	14.62	15.14	15.86	16.66	16.91
H	Transportasi dan Pergudangan/Transportation and Storage	5.24	5.60	5.98	6.12	6.21
	1 Angkutan Rel/Railways Transport	-	-	-	-	-
	2 Angkutan Darat/Land Transport	1.89	2.00	2.22	2.34	2.34
	3 Angkutan Laut/Sea Transport	1.02	0.98	1.06	1.09	1.10
	4 Angkutan Sungai Danau dan Penyeberangan/River, Lake, and Ferry Transport	0.34	0.38	0.40	0.40	0.39
	5 Angkutan Udara/Air Transport	1.54	1.78	1.83	1.78	1.83
	6 Pergudangan dan Jasa Penunjang Angkutan; Pos dan Kurir/Warehousing and Support Services for Transportation, Postal and Courier	0.46	0.46	0.47	0.49	0.54
I	Penyediaan Akomodasi dan Makan Minum/Accommodation and Food Service Activities	0.43	0.43	0.45	0.44	0.46
	1 Penyediaan Akomodasi/Accommodation	0.25	0.25	0.27	0.25	0.26
	2 Penyediaan Makan Minum/Food and Beverage Service Activities	0.19	0.19	0.19	0.19	0.19
J	Informasi dan Komunikasi/Information and Communication	3.54	3.54	3.72	3.71	3.71
K	Jasa Keuangan dan Asuransi/Financial and Insurance Activities	2.85	2.94	2.88	2.99	3.17
	1 Jasa Perantara Keuangan/Financial Intermediary Services	2.56	2.66	2.59	2.69	2.86
	2 Asuransi dan Dana Pensiun/Insurance and Pension Fund	0.24	0.24	0.24	0.25	0.26
	3 Jasa Keuangan Lainnya/Other Financial Services	0.04	0.04	0.04	0.04	0.04
	4 Jasa Penunjang Keuangan/Financial Supporting Service	0.00	0.00	0.00	0.00	0.00
L	Real Estat/Real Estate Activities	0.11	0.11	0.11	0.11	0.11
M,N	Jasa Perusahaan/Business Activities	0.31	0.32	0.32	0.32	0.32
O	Administrasi Pemerintahan, Pertahanan dan Jaminan Sosial Wajib/Public Administration and Defence; Compulsory Social Security	16.11	16.37	17.13	17.09	16.32
P	Jasa Pendidikan/Education	3.30	3.29	3.34	3.50	3.66
Q	Jasa Kesehatan dan Kegiatan Sosial/Human Health and Social Work Activities	1.93	1.99	2.11	2.11	2.10
R,S,T,U	Jasa lainnya/Other Services Activities	0.75	0.73	0.74	0.78	0.79
Produk Domestik Regional Bruto/Gross Regional Domestic Product		100.00	100.00	100.00	100.00	100.00

* Angka sementara/Preliminary Figures

** Angka sangat sementara/Very Preliminary Figures

Tabel 4. Distribusi Persentase PDRB Provinsi Maluku Utara Atas Dasar Harga Konstan 2010 Menurut Lapangan Usaha, 2012–2016
Table Percentage Distribution of GRDP of Maluku Utara Province at 2010 Constant Market Prices by Industry, 2012–2016

Lapangan Usaha/Industry		2012	2013	2014	2015*	2016**
(1)		(2)	(3)	(4)	(5)	(6)
A	Pertanian, Kehutanan, dan Perikanan/Agriculture, Forestry and Fishing	25.53	24.86	24.27	23.26	22.93
	1 Pertanian, Peternakan, Perburuan dan Jasa Pertanian/Agriculture, Livestock, Hunting and Agriculture Services	16.51	16.17	15.91	15.55	15.35
	a. Tanaman Pangan /Food Crops	2.25	2.25	2.09	1.91	1.89
	b. Tanaman Hortikultura/Horticultural Crops	1.15	1.11	1.08	1.04	1.06
	c. Tanaman Perkebunan/Plantation Crops	11.92	11.66	11.59	11.44	11.21
	d. Peternakan/Livestock	1.00	0.98	0.98	0.98	1.01
	e. Jasa Pertanian dan Perburuan/Agriculture Services and Hunting	0.18	0.18	0.17	0.17	0.18
	2 Kehutanan dan Penebangan Kayu/Forestry and Logging	1.21	1.11	1.11	1.03	0.94
	3 Perikanan/Fishing	7.82	7.58	7.25	6.68	6.64
B	Pertambangan dan Penggalian/Mining and Quarrying	12.60	12.17	10.06	10.09	9.39
	1 Pertambangan Minyak, Gas dan Panas Bumi/Crude Petroleum, Natural Gas, and Geothermal	-	-	-	-	-
	2 Pertambangan Batubara dan Lignit/Coal and Lignite Mining	-	-	-	-	-
	3 Pertambangan Biji Logam/Iron Ore Mining	12.54	12.12	10.01	10.03	9.33
	4 Pertambangan dan Penggalian Lainnya/Other Mining and Quarrying	0.05	0.05	0.06	0.06	0.06
C	Industri Pengolahan/Manufacturing	5.25	5.25	5.49	5.38	5.85
	1 Industri Batubara dan Pengilangan Migas/Manufacture of Coal and Refined Petroleum Products	-	-	-	-	-
	2 Industri Makanan dan Minuman/Manufacture of Food Products and Beverages	1.20	1.19	1.29	1.37	1.44
	3 Industri Pengolahan Tembakau/Manufacture of Tobacco Products	-	-	-	-	-
	4 Industri Tekstil dan Pakaian Jadi/Manufacture of Textiles; and Wearing Apparel	0.01	0.01	0.01	0.01	0.02
	5 Industri Kulit, Barang dari Kulit dan Alas Kaki/Manufacture of Leather and Related Products and Footwear	-	-	-	-	-
	6 Industri Kayu, Barang dari Kayu dan Gabus dan Barang Anyaman dari Bambu, Rotan dan Sejenisnya/Manufacture of Wood and of Products of Wood and Cork, and Articles of Straw and Plaiting Materials	3.89	3.92	4.05	3.85	3.60
	7 Industri Kertas dan Barang dari Kertas; Percetakan dan Reproduksi Media Rekaman/Manufacture of Paper and Paper Products, Printing and Reproduction of Recorded Media	0.02	0.02	0.02	0.02	0.02
	8 Industri Kimia, Farmasi dan Obat Tradisional/Manufacture of Chemicals and Pharmaceuticals and Botanical Products	0.00	0.00	0.00	0.00	0.00
	9 Industri Karet, Barang dari Karet dan Plastik/Manufacture of Rubber, Rubber Products and Plastics Products	-	-	-	-	-
	10 Industri Barang Galian bukan Logam/Manufacture of Other Non-Metallic Mineral Products	0.04	0.04	0.03	0.03	0.04
	11 Industri Logam Dasar/Manufacture of Basic Metals	0.01	0.01	0.01	0.01	0.66
	12 Industri Barang Logam; Komputer, Barang Elektronik, Optik; dan Peralatan Listrik/Manufacture of Fabricated Metal Products, Computer, and Optical Products, and Electrical Equipment	0.00	0.00	0.00	0.00	0.00
	13 Industri Mesin dan Perlengkapan /Manufacture of Machinery and Equipment	-	-	-	-	-
	14 Industri Alat Angkutan/Manufacture of Transport Equipment	0.04	0.04	0.04	0.04	0.04
	15 Industri Furnitur/Manufacture of Furniture	0.04	0.03	0.04	0.04	0.03
	16 Industri Pengolahan Lainnya; Jasa Reparasi dan Pemasangan Mesin dan Peralatan/Other Manufacturing, Repair and Installation of Machinery and Equipment	0.01	0.01	0.01	0.01	0.01
D	Pengadaan Listrik dan Gas/Electricity and Gas	0.07	0.07	0.08	0.09	0.11
	1 Ketenagalistrikan/Electricity	0.06	0.06	0.07	0.09	0.10
	2 Pengadaan Gas dan Produksi Es/Manufacture of Gas and Production of Ice	0.01	0.01	0.01	0.01	0.01
E	Pengadaan Air, Pengelolaan Sampah, Limbah dan Daur Ulang/Water supply, Sewerage, Waste Management and Remediation Activities	0.09	0.08	0.09	0.09	0.09
F	Konstruksi/Construction	6.40	6.25	6.29	6.53	6.66
G	Perdagangan Besar dan Eceran; Reparasi Mobil dan Sepeda Motor/Wholesale and Retail Trade; Repair of Motor Vehicles and Motorcycles	15.57	16.52	17.58	17.95	18.17
	1 Perdagangan Mobil, Sepeda Motor dan Reparasinya/Wholesale and Retail Trade and Repair of Motor Vehicles and Motorcycles	0.63	0.65	0.68	0.69	0.70
	2 Perdagangan Besar dan Eceran, Bukan Mobil dan Sepeda Motor/Wholesale Trade and Retail Trade Except of Motor Vehicles and Motorcycles	14.94	15.87	16.89	17.27	17.47
H	Transportasi dan Pergudangan/Transportation and Storage	5.35	5.36	5.56	5.63	5.80
	1 Angkutan Rel/Railways Transport	-	-	-	-	-
	2 Angkutan Darat/Land Transport	2.05	2.08	2.16	2.21	2.26
	3 Angkutan Laut/Sea Transport	1.08	1.01	1.08	1.08	1.10
	4 Angkutan Sungai Danau dan Penyeberangan/River, Lake, and Ferry Transport	0.34	0.36	0.38	0.38	0.38
	5 Angkutan Udara/Air Transport	1.40	1.43	1.45	1.47	1.53
	6 Pergudangan dan Jasa Penunjang Angkutan; Pos dan Kurir/Warehousing and Support Services for Transportation, Postal and Courier	0.47	0.47	0.49	0.49	0.52
I	Penyediaan Akomodasi dan Makan Minum/Accommodation and Food Service Activities	0.43	0.42	0.44	0.43	0.46
	1 Penyediaan Akomodasi/Accommodation	0.25	0.25	0.27	0.26	0.28
	2 Penyediaan Makan Minum/Food and Beverage Service Activities	0.18	0.17	0.17	0.17	0.18
J	Informasi dan Komunikasi/Information and Communication	3.87	3.98	4.23	4.35	4.47
K	Jasa Keuangan dan Asuransi/Financial and Insurance Activities	2.77	2.83	2.80	2.92	3.12
	1 Jasa Perantara Keuangan/Financial Intermediary Services	2.48	2.53	2.50	2.61	2.80
	2 Asuransi dan Dana Pensiun/Insurance and Pension Fund	0.24	0.25	0.25	0.26	0.26
	3 Jasa Keuangan Lainnya/Other Financial Services	0.04	0.04	0.04	0.04	0.04
	4 Jasa Penunjang Keuangan/Financial Supporting Service	0.00	0.00	0.00	0.00	0.00
L	Real Estat/Real Estate Activities	0.12	0.11	0.12	0.12	0.12
M,N	Jasa Perusahaan/Business Activities	0.33	0.34	0.34	0.34	0.34
O	Administrasi Pemerintahan, Pertahanan dan Jaminan Sosial Wajib/Public Administration and Defence; Compulsory Social Security	15.38	15.51	16.27	16.38	16.02
P	Jasa Pendidikan/Education	3.45	3.39	3.43	3.47	3.46
Q	Jasa Kesehatan dan Kegiatan Sosial/Human Health and Social Work Activities	2.00	2.08	2.15	2.16	2.17
R,S,T,U	Jasa lainnya/Other Services Activities	0.80	0.79	0.80	0.82	0.85
Produk Domestik Regional Bruto/Gross Regional Domestic Product		100.00	100.00	100.00	100.00	100.00

* Angka sementara/Preliminary Figures

** Angka sangat sementara/Very Preliminary Figures

Tabel 5. Laju Pertumbuhan PDRB Provinsi Maluku Utara Atas Dasar Harga Berlaku Menurut Lapangan Usaha, 2012–2016 (persen)
Table Growth Rate of GRDP of Maluku Utara Province at Current Market Prices by Industry, 2012–2016 (percent)

Lapangan Usaha/Industry		2012	2013	2014	2015*	2016**
(1)		(2)	(3)	(4)	(5)	(6)
A	Pertanian, Kehutanan, dan Perikanan/Agriculture, Forestry and Fishing	14.03	9.45	12.23	6.80	10.01
	1 Pertanian, Peternakan, Perburuan dan Jasa Pertanian/Agriculture, Livestock, Hunting and Agriculture Services	15.52	10.21	13.39	6.86	11.11
	a. Tanaman Pangan /Food Crops	15.29	17.53	6.23	6.92	12.10
	b. Tanaman Hortikultura/Horticultural Crops	16.92	16.81	12.80	5.03	14.08
	c. Tanaman Perkebunan/Plantation Crops	15.85	7.74	15.07	6.36	10.53
	d. Peternakan/Livestock	11.72	14.03	12.14	13.67	11.46
	e. Jasa Pertanian dan Perburuan/Agriculture Services and Hunting	9.35	13.24	14.88	13.61	13.04
	2 Kehutanan dan Penebangan Kayu/Forestry and Logging	8.89	0.75	13.69	8.02	-1.77
	3 Perikanan/Fishing	11.77	9.13	9.57	6.49	9.28
B	Pertambangan dan Penggalian/Mining and Quarrying	6.93	4.39	-12.24	3.88	4.69
	1 Pertambangan Minyak, Gas dan Panas Bumi/Crude Petroleum, Natural Gas, and Geothermal	-	-	-	-	-
	2 Pertambangan Batubara dan Lignit/Coal and Lignite Mining	-	-	-	-	-
	3 Pertambangan Bijih Logam/Iron Ore Mining	6.88	4.37	-12.39	3.77	4.64
	4 Pertambangan dan Penggalian Lainnya/Other Mining and Quarrying	19.09	9.55	18.74	22.05	11.48
C	Industri Pengolahan/Manufacturing	8.70	9.82	15.41	8.26	15.56
	1 Industri Batubara dan Pengilangan Migas/Manufacture of Coal and Refined Petroleum Products	-	-	-	-	-
	2 Industri Makanan dan Minuman/Manufacture of Food Products and Beverages	7.93	9.69	23.20	18.32	14.96
	3 Industri Pengolahan Tembakau/Manufacture of Tobacco Products	-	-	-	-	-
	4 Industri Tekstil dan Pakaian Jadi/Manufacture of Textiles; and Wearing Apparel	6.95	7.12	15.36	23.24	11.03
	5 Industri Kulit, Barang dari Kulit dan Alas Kaki/Manufacture of Leather and Related Products and Footwear	-	-	-	-	-
	6 Industri Kayu, Barang dari Kayu dan Gabus dan Barang Anyaman dari Bambu, Rotan dan Sejenisnya/Manufacture of Wood and of Products of Wood and Cork, and Articles of Straw and Plaiting Materials	8.97	9.94	13.16	4.72	-0.58
	7 Industri Kertas dan Barang dari Kertas; Percetakan dan Reproduksi Media Rekaman/Manufacture of Paper and Paper Products, Printing and Reproduction of Recorded Media	5.47	9.73	16.92	15.57	12.38
	8 Industri Kimia, Farmasi dan Obat Tradisional/Manufacture of Chemicals and Pharmaceuticals and Botanical Products	10.64	7.15	9.44	16.96	12.58
	9 Industri Karet, Barang dari Karet dan Plastik/Manufacture of Rubber, Rubber Products and Plastics Products	-	-	-	-	-
	10 Industri Barang Galian bukan Logam/Manufacture of Other Non-Metallic Mineral Products	13.32	7.76	7.99	12.32	15.81
	11 Industri Logam Dasar/Manufacture of Basic Metals	5.40	4.68	8.73	10.83	13,151.63
	12 Industri Barang Logam; Komputer, Barang Elektronik, Optik; dan Peralatan Listrik/Manufacture of Fabricated Metal Products, Computer, and Optical Products, and Electrical Equipment	12.44	11.36	12.59	21.23	8.48
	13 Industri Mesin dan Perlengkapan /Manufacture of Machinery and Equipment	-	-	-	-	-
	14 Industri Alat Angkutan/Manufacture of Transport Equipment	5.14	6.14	7.63	7.96	13.68
	15 Industri Furnitur/Manufacture of Furniture	6.94	9.71	17.11	16.34	1.00
	16 Industri Pengolahan Lainnya; Jasa Reparasi dan Pemasangan Mesin dan Peralatan/Other Manufacturing, Repair and Installation of Machinery and Equipment	7.25	5.01	15.97	15.43	-10.48
D	Pengadaan Listrik dan Gas/Electricity and Gas	4.99	-3.76	35.35	38.67	45.86
	1 Ketenagalistrikan/Electricity	5.47	-4.52	38.61	40.94	48.75
	2 Pengadaan Gas dan Produksi Es/Manufacture of Gas and Production of Ice	1.59	1.82	13.01	19.54	17.18
E	Pengadaan Air, Pengelolaan Sampah, Limbah dan Daur Ulang/Water supply, Sewerage, Waste Management and Remediation Activities	11.11	10.90	16.61	9.31	6.81
F	Konstruksi/Construction	19.90	7.64	16.03	18.47	9.53
G	Perdagangan Besar dan Eceran; Reparasi Mobil dan Sepeda Motor/Wholesale and Retail Trade; Repair of Motor Vehicles and Motorcycles	14.42	14.75	17.53	16.29	11.19
	1 Perdagangan Mobil, Sepeda Motor dan Reparasinya/Wholesale and Retail Trade and Repair of Motor Vehicles and Motorcycles	18.50	13.91	18.82	13.57	12.34
	2 Perdagangan Besar dan Eceran, Bukan Mobil dan Sepeda Motor/Wholesale Trade and Retail Trade Except of Motor Vehicles and Motorcycles	14.25	14.79	17.48	16.41	11.14
H	Transportasi dan Pergudangan/Transportation and Storage	15.09	18.57	19.70	13.33	11.12
	1 Angkutan Rel/Railways Transport	-	-	-	-	-
	2 Angkutan Darat/Land Transport	9.70	17.81	23.91	17.25	9.28
	3 Angkutan Laut/Sea Transport	13.48	6.84	21.07	14.70	10.30
	4 Angkutan Sungai Danau dan Penyeberangan/River, Lake, and Ferry Transport	17.25	21.79	19.72	11.75	6.51
	5 Angkutan Udara/Air Transport	24.17	28.34	15.54	7.76	12.52
	6 Pergudangan dan Jasa Penunjang Angkutan; Pos dan Kurir/Warehousing and Support Services for Transportation, Postal and Courier	12.23	12.54	14.51	14.79	20.41
I	Penyediaan Akomodasi dan Makan Minum/Accommodation and Food Service Activities	12.96	10.89	17.22	6.74	14.20
	1 Penyediaan Akomodasi/Accommodation	10.63	11.26	19.87	4.70	14.24
	2 Penyediaan Makan Minum/Food and Beverage Service Activities	16.21	10.38	13.66	9.62	14.14
J	Informasi dan Komunikasi/Information and Communication	10.39	10.90	17.96	10.60	9.41
K	Jasa Keuangan dan Asuransi/Financial and Insurance Activities	24.97	14.65	9.69	14.94	15.99
	1 Jasa Perantara Keuangan/Financial Intermediary Services	26.42	14.87	9.36	14.88	16.48
	2 Asuransi dan Dana Pensiun/Insurance and Pension Fund	13.42	13.28	13.01	15.74	11.58
	3 Jasa Keuangan Lainnya/Other Financial Services	11.86	9.24	11.35	13.76	12.47
	4 Jasa Penunjang Keuangan/Financial Supporting Service	13.23	12.54	9.24	12.56	7.79
L	Real Estat/Real Estate Activities	8.39	11.99	11.57	10.79	14.64
M,N	Jasa Perusahaan/Business Activities	11.38	13.18	11.64	11.13	11.01
O	Administrasi Pemerintahan, Pertahanan dan Jaminan Sosial Wajib/Public Administration and Defence; Compulsory Social Security	14.61	12.68	17.37	10.51	4.55
P	Jasa Pendidikan/Education	9.99	10.52	13.53	16.34	14.49
Q	Jasa Kesehatan dan Kegiatan Sosial/Human Health and Social Work Activities	11.26	14.13	19.35	10.80	8.59
R,S,T,U	Jasa lainnya/Other Services Activities	11.37	7.96	12.70	16.70	11.06
Produk Domestik Regional Bruto/Gross Regional Domestic Product		13.25	10.85	12.14	10.81	9.48

* Angka sementara/Preliminary Figures

** Angka sangat sementara/Very Preliminary Figures

Tabel 6. Laju Pertumbuhan PDRB Provinsi Maluku Utara Atas Dasar Harga Konstan 2010 Menurut Lapangan Usaha, 2012–2016 (persen)
Table Growth Rate of GRDP of Maluku Utara Province at 2010 Constant Market Prices by Industry, 2012–2016 (percent)

Lapangan Usaha/Industry		2012	2013	2014	2015*	2016**
(1)		(2)	(3)	(4)	(5)	(6)
A	Pertanian, Kehutanan, dan Perikanan/Agriculture, Forestry and Fishing	6.47	3.54	3.02	1.67	4.27
	1 Pertanian, Peternakan, Perburuan dan Jasa Pertanian/Agriculture, Livestock, Hunting and Agriculture Services	7.76	4.18	3.81	3.67	4.44
	a. Tanaman Pangan /Food Crops	7.11	6.46	-1.69	-3.05	4.43
	b. Tanaman Hortikultura/Horticultural Crops	4.21	1.92	2.64	2.17	8.09
	c. Tanaman Perkebunan/Plantation Crops	8.78	4.06	4.80	4.73	3.69
	d. Peternakan/Livestock	2.47	3.43	5.86	6.55	8.65
	e. Jasa Pertanian dan Perburuan/Agriculture Services and Hunting	3.78	2.12	3.94	6.73	8.22
	2 Kehutanan dan Penebangan Kayu/Forestry and Logging	4.43	-2.51	5.39	-1.02	-3.94
	3 Perikanan/Fishing	4.16	3.12	0.98	-2.31	5.13
B	Pertambangan dan Penggalian/Mining and Quarrying	3.13	2.80	-12.82	6.38	-1.57
	1 Pertambangan Minyak, Gas dan Panas Bumi/Crude Petroleum, Natural Gas, and Geothermal	-	-	-	-	-
	2 Pertambangan Batubara dan Lignit/Coal and Lignite Mining	-	-	-	-	-
	3 Pertambangan Biji Logam/Iron Ore Mining	3.11	2.79	-12.92	6.35	-1.64
	4 Pertambangan dan Penggalian Lainnya/Other Mining and Quarrying	8.63	5.35	9.66	11.82	9.50
C	Industri Pengolahan/Manufacturing	3.25	6.48	10.20	3.91	15.14
	1 Industri Batubara dan Pengilangan Migas/Manufacture of Coal and Refined Petroleum Products	-	-	-	-	-
	2 Industri Makanan dan Minuman/Manufacture of Food Products and Beverages	7.78	5.12	14.67	12.81	11.27
	3 Industri Pengolahan Tembakau/Manufacture of Tobacco Products	-	-	-	-	-
	4 Industri Tekstil dan Pakaian Jadi/Manufacture of Textiles; and Wearing Apparel	2.44	3.77	9.02	16.74	8.27
	5 Industri Kulit, Barang dari Kulit dan Alas Kaki/Manufacture of Leather and Related Products and Footwear	-	-	-	-	-
	6 Industri Kayu, Barang dari Kayu dan Gabus dan Barang Anyaman dari Bambu, Rotan dan Sejenisnya/Manufacture of Wood and of Products of Wood and Cork, and Articles of Straw and Plaiting Materials	1.92	7.00	9.00	0.90	-1.05
	7 Industri Kertas dan Barang dari Kertas; Percetakan dan Reproduksi Media Rekaman/Manufacture of Paper and Paper Products, Printing and Reproduction of Recorded Media	3.40	5.28	9.23	9.16	7.25
	8 Industri Kimia, Farmasi dan Obat Tradisional/Manufacture of Chemicals and Pharmaceuticals and Botanical Products	5.82	2.25	2.31	7.88	7.20
	9 Industri Karet, Barang dari Karet dan Plastik/Manufacture of Rubber, Rubber Products and Plastics Products	-	-	-	-	-
	10 Industri Barang Galian bukan Logam/Manufacture of Other Non-Metallic Mineral Products	7.26	4.15	2.43	8.30	11.68
	11 Industri Logam Dasar/Manufacture of Basic Metals	3.40	3.67	2.62	8.92	###
	12 Industri Barang Logam; Komputer, Barang Elektronik, Optik; dan Peralatan Listrik/Manufacture of Fabricated Metal Products, Computer, and Optical Products, and Electrical Equipment	8.63	8.71	7.48	16.07	7.83
	13 Industri Mesin dan Perlengkapan /Manufacture of Machinery and Equipment	-	-	-	-	-
	14 Industri Alat Angkutan/Manufacture of Transport Equipment	3.28	4.18	3.87	3.91	10.97
	15 Industri Furnitur/Manufacture of Furniture	0.13	2.64	9.87	8.69	-1.20
	16 Industri Pengolahan Lainnya; Jasa Reparasi dan Pemasangan Mesin dan Peralatan/Other Manufacturing, Repair and Installation of Machinery and Equipment	3.73	3.94	13.82	9.82	-9.98
D	Pengadaan Listrik dan Gas/Electricity and Gas	9.51	4.15	30.73	23.39	21.41
	1 Ketenagalistrikan/Electricity	10.61	4.55	33.73	24.64	22.09
	2 Pengadaan Gas dan Produksi Es/Manufacture of Gas and Production of Ice	0.90	0.81	4.17	9.22	12.61
E	Pengadaan Air, Pengelolaan Sampah, Limbah dan Daur Ulang/Water supply, Sewerage, Waste Management and Remediation Activities	6.43	5.18	13.19	6.93	5.78
F	Konstruksi/Construction	14.04	3.88	6.07	10.15	8.01
G	Perdagangan Besar dan Eceran; Reparasi Mobil dan Sepeda Motor/Wholesale and Retail Trade; Repair of Motor Vehicles and Motorcycles	9.83	12.81	12.25	8.39	7.03
	1 Perdagangan Mobil, Sepeda Motor dan Reparasinya/Wholesale and Retail Trade and Repair of Motor Vehicles and Motorcycles	9.90	8.55	11.94	6.42	7.58
	2 Perdagangan Besar dan Eceran, Bukan Mobil dan Sepeda Motor/Wholesale Trade and Retail Trade Except of Motor Vehicles and Motorcycles	9.83	12.99	12.27	8.47	7.01
H	Transportasi dan Pergudangan/Transportation and Storage	7.69	6.44	9.47	7.52	8.86
	1 Angkutan Rel/Railways Transport	-	-	-	-	-
	2 Angkutan Darat/Land Transport	8.64	7.59	9.74	8.73	8.15
	3 Angkutan Laut/Sea Transport	9.41	-0.75	12.63	5.78	8.09
	4 Angkutan Sungai Danau dan Penyeberangan/River, Lake, and Ferry Transport	9.41	12.21	11.08	6.04	6.14
	5 Angkutan Udara/Air Transport	5.07	8.82	6.38	7.87	10.32
	6 Pergudangan dan Jasa Penunjang Angkutan; Pos dan Kurir/Warehousing and Support Services for Transportation, Postal and Courier	6.50	6.75	9.59	6.19	11.46
I	Penyediaan Akomodasi dan Makan Minum/Accommodation and Food Service Activities	5.15	4.80	9.92	3.54	12.70
	1 Penyediaan Akomodasi/Accommodation	3.30	6.39	13.33	2.98	13.02
	2 Penyediaan Makan Minum/Food and Beverage Service Activities	7.83	2.60	5.00	4.41	12.20
J	Informasi dan Komunikasi/Information and Communication	8.38	9.21	12.24	9.13	8.65
K	Jasa Keuangan dan Asuransi/Financial and Insurance Activities	13.65	8.51	4.64	10.38	12.94
	1 Jasa Perantara Keuangan/Financial Intermediary Services	14.31	8.71	4.26	10.58	13.58
	2 Asuransi dan Dana Pensiun/Insurance and Pension Fund	8.76	7.52	8.22	8.87	7.36
	3 Jasa Keuangan Lainnya/Other Financial Services	5.67	3.27	6.83	8.40	8.49
	4 Jasa Penunjang Keuangan/Financial Supporting Service	7.81	6.15	4.11	5.36	3.95
L	Real Estat/Real Estate Activities	7.24	4.69	6.92	7.31	8.05
M,N	Jasa Perusahaan/Business Activities	6.60	9.12	6.45	5.34	7.49
O	Administrasi Pemerintahan, Pertahanan dan Jaminan Sosial Wajib/Public Administration and Defence; Compulsory Social Security	5.59	7.26	10.65	6.83	3.44
P	Jasa Pendidikan/Education	5.64	4.42	6.97	7.19	5.56
Q	Jasa Kesehatan dan Kegiatan Sosial/Human Health and Social Work Activities	6.70	10.41	9.32	6.35	6.17
R,S,T,U	Jasa lainnya/Other Services Activities	6.16	5.24	6.71	8.99	9.33
Produk Domestik Regional Bruto/Gross Regional Domestic Product		6.98	6.36	5.49	6.10	5.77

* Angka sementara/Preliminary Figures

** Angka sangat sementara/Very Preliminary Figures

Tabel 7. Indeks Perkembangan PDRB Provinsi Maluku Utara Atas Dasar Harga Berlaku Menurut Lapangan Usaha (2010 = 100), 2012–2016
Table Trend of GRDP of Maluku Utara Province at Current Market Prices by industry (2010 = 100), 2012–2016

Lapangan Usaha/Industry		2012	2013	2014	2015*	2016**
(1)		(2)	(3)	(4)	(5)	(6)
A	Pertanian, Kehutanan, dan Perikanan/Agriculture, Forestry and Fishing	128.11	140.23	157.38	168.08	184.91
	1 Pertanian, Peternakan, Perburuan dan Jasa Pertanian/Agriculture, Livestock, Hunting and Agriculture Services	130.09	143.38	162.58	173.74	193.04
	a. Tanaman Pangan /Food Crops	131.62	154.70	164.34	175.72	196.97
	b. Tanaman Hortikultura/Horticultural Crops	130.26	152.15	171.63	180.25	205.63
	c. Tanaman Perkebunan/Plantation Crops	130.54	140.65	161.84	172.13	190.26
	d. Peternakan/Livestock	123.39	140.70	157.78	179.35	199.90
	e. Jasa Pertanian dan Perburuan/Agriculture Services and Hunting	120.04	135.94	156.16	177.42	200.55
	2 Kehutanan dan Penebangan Kayu/Forestry and Logging	115.56	116.43	132.37	142.98	140.45
	3 Perikanan/Fishing	126.08	137.60	150.77	160.55	175.44
B	Pertambangan dan Penggalian/Mining and Quarrying	120.79	126.09	110.65	114.95	120.33
	1 Pertambangan Minyak, Gas dan Panas Bumi/Crude Petroleum, Natural Gas, and Geothermal	-	-	-	-	-
	2 Pertambangan Batubara dan Lignit/Coal and Lignite Mining	-	-	-	-	-
	3 Pertambangan Biji Logam/Iron Ore Mining	120.74	126.01	110.41	114.56	119.88
	4 Pertambangan dan Penggalian Lainnya/Other Mining and Quarrying	133.69	146.45	173.90	212.24	236.61
C	Industri Pengolahan/Manufacturing	116.57	128.03	147.75	159.95	184.85
	1 Industri Batubara dan Pengilangan Migas/Manufacture of Coal and Refined Petroleum Products	-	-	-	-	-
	2 Industri Makanan dan Minuman/Manufacture of Food Products and Beverages	127.37	139.72	172.14	203.68	234.16
	3 Industri Pengolahan Tembakau/Manufacture of Tobacco Products	-	-	-	-	-
	4 Industri Tekstil dan Pakaian Jadi/Manufacture of Textiles; and Wearing Apparel	114.49	122.64	141.48	174.36	193.60
	5 Industri Kulit, Barang dari Kulit dan Alas Kaki/Manufacture of Leather and Related Products and Footwear	-	-	-	-	-
	6 Industri Kayu, Barang dari Kayu dan Gabus dan Barang Anyaman dari Bambu, Rotan dan Sejenisnya/Manufacture of Wood and of Products of Wood and Cork, and Articles of Straw and Plaiting Materials	113.67	124.97	141.42	148.09	147.23
	7 Industri Kertas dan Barang dari Kertas; Percetakan dan Reproduksi Media Rekaman/Manufacture of Paper and Paper Products, Printing and Reproduction of Recorded Media	111.00	121.81	142.41	164.58	184.95
	8 Industri Kimia, Farmasi dan Obat Tradisional/Manufacture of Chemicals and Pharmaceuticals and Botanical Products	116.12	124.42	136.17	159.27	179.30
	9 Industri Karet, Barang dari Karet dan Plastik/Manufacture of Rubber, Rubber Products and Plastics Products	-	-	-	-	-
	10 Industri Barang Galian bukan Logam/Manufacture of Other Non-Metallic Mineral Products	124.10	133.72	144.41	162.20	187.84
	11 Industri Logam Dasar/Manufacture of Basic Metals	116.95	122.42	133.11	147.52	19,549.39
	12 Industri Barang Logam; Komputer, Barang Elektronik, Optik; dan Peralatan Listrik/Manufacture of Fabricated Metal Products, Computer, and Optical Products, and Electrical Equipment	125.18	139.40	156.95	190.27	206.42
	13 Industri Mesin dan Perlengkapan /Manufacture of Machinery and Equipment	-	-	-	-	-
	14 Industri Alat Angkutan/Manufacture of Transport Equipment	110.90	117.71	126.69	136.77	155.48
	15 Industri Furnitur/Manufacture of Furniture	114.85	126.00	147.56	171.66	173.39
	16 Industri Pengolahan Lainnya; Jasa Perbaikan dan Pemasangan Mesin dan Peralatan/Other Manufacturing, Repair and Installation of Machinery and Equipment	115.33	121.11	140.45	162.11	145.11
D	Pengadaan Listrik dan Gas/Electricity and Gas	106.00	102.02	138.09	191.48	279.29
	1 Ketenagalistrikan/Electricity	106.43	101.62	140.85	198.51	295.27
	2 Pengadaan Gas dan Produksi Es/Manufacture of Gas and Production of Ice	102.98	104.86	118.51	141.67	166.00
E	Pengadaan Air, Pengelolaan Sampah, Limbah dan Daur Ulang/Water supply, Sewerage, Waste Management and Remediation Activities	121.45	134.69	157.07	171.69	183.39
F	Konstruksi/Construction	136.65	147.09	170.67	202.19	221.46
G	Perdagangan Besar dan Eceran; Reparasi Mobil dan Sepeda Motor/Wholesale and Retail Trade; Repair of Motor Vehicles and Motorcycles	130.99	150.32	176.67	205.45	228.44
	1 Perdagangan Mobil, Sepeda Motor dan Reparasinya/Wholesale and Retail Trade and Repair of Motor Vehicles and Motorcycles	136.96	156.01	185.37	210.52	236.50
	2 Perdagangan Besar dan Eceran, Bukan Mobil dan Sepeda Motor/Wholesale Trade and Retail Trade Except of Motor Vehicles and Motorcycles	130.74	150.08	176.31	205.23	228.10
H	Transportasi dan Pergudangan/Transportation and Storage	125.63	148.97	178.31	202.07	224.53
	1 Angkutan Rel/Railways Transport	-	-	-	-	-
	2 Angkutan Darat/Land Transport	118.04	139.06	172.32	202.04	220.79
	3 Angkutan Laut/Sea Transport	117.73	125.78	152.28	174.67	192.66
	4 Angkutan Sungai Danau dan Penyeberangan/River, Lake, and Ferry Transport	133.71	162.84	194.95	217.86	232.05
	5 Angkutan Udara/Air Transport	141.59	181.71	209.95	226.24	254.56
	6 Pergudangan dan Jasa Penunjang Angkutan; Pos dan Kurir/Warehousing and Support Services for Transportation, Postal and Courier	124.43	140.03	160.35	184.07	221.64
I	Penyediaan Akomodasi dan Makan Minum/Accommodation and Food Service Activities	128.44	142.42	166.94	178.19	203.49
	1 Penyediaan Akomodasi/Accommodation	126.87	141.16	169.21	177.15	202.39
	2 Penyediaan Makan Minum/Food and Beverage Service Activities	130.59	144.15	163.85	179.61	205.01
J	Informasi dan Komunikasi/Information and Communication	121.93	135.23	159.51	176.42	193.03
K	Jasa Keuangan dan Asuransi/Financial and Insurance Activities	178.86	205.08	224.94	258.54	299.88
	1 Jasa Perantara Keuangan/Financial Intermediary Services	187.60	215.50	235.67	270.74	315.35
	2 Asuransi dan Dana Pensiun/Insurance and Pension Fund	126.05	142.79	161.36	186.76	208.39
	3 Jasa Keuangan Lainnya/Other Financial Services	123.94	135.40	150.77	171.52	192.91
	4 Jasa Penunjang Keuangan/Financial Supporting Service	125.14	140.84	153.85	173.18	186.67
L	Real Estat/Real Estate Activities	123.09	137.84	153.79	170.39	195.34
M,N	Jasa Perusahaan/Business Activities	121.68	137.72	153.75	170.85	189.66
O	Administrasi Pemerintahan, Pertahanan dan Jaminan Sosial Wajib/Public Administration and Defence; Compulsory Social Security	137.21	154.61	181.47	200.55	209.67
P	Jasa Pendidikan/Education	123.12	136.07	154.49	179.73	205.77
Q	Jasa Kesehatan dan Kegiatan Sosial/Human Health and Social Work Activities	124.57	142.17	169.69	188.01	204.15
R,S,T,U	Jasa lainnya/Other Services Activities	117.82	127.20	143.35	167.29	185.79
Produk Domestik Regional Bruto/Gross Regional Domestic Product		129.07	143.08	160.45	177.80	194.64

* Angka sementara/Preliminary Figures

** Angka sangat sementara/Very Preliminary Figures

Tabel 8. Indeks Perkembangan PDRB Provinsi Maluku Utara Atas Dasar Harga Konstan 2010 Menurut Lapangan Usaha, 2012–2016
Table Trend of GRDP of Maluku Utara Province at 2010 Constant Market Prices by Industry, 2012–2016

Lapangan Usaha/Industry		2012	2013	2014	2015*	2016**
(1)		(2)	(3)	(4)	(5)	(6)
A	Pertanian, Kehutanan, dan Perikanan/Agriculture, Forestry and Fishing	111.04	114.97	118.44	120.41	125.55
	1 Pertanian, Peternakan, Perburuan dan Jasa Pertanian/Agriculture, Livestock, Hunting and Agriculture Services	112.65	117.35	121.82	126.29	131.90
	a. Tanaman Pangan /Food Crops	110.96	118.12	116.12	112.58	117.56
	b. Tanaman Hortikultura/Horticultural Crops	107.23	109.29	112.17	114.61	123.88
	c. Tanaman Perkebunan/Plantation Crops	113.94	118.56	124.26	130.14	134.95
	d. Peternakan/Livestock	109.21	112.95	119.57	127.40	138.41
	e. Jasa Pertanian dan Perburuan/Agriculture Services and Hunting	106.50	108.76	113.05	120.65	130.57
	2 Kehutanan dan Penebangan Kayu/Forestry and Logging	105.32	102.67	108.21	107.11	102.89
	3 Perikanan/Fishing	108.68	112.07	113.17	110.56	116.23
B	Pertambangan dan Penggalian/Mining and Quarrying	106.09	109.06	95.08	101.14	99.55
	1 Pertambangan Minyak, Gas dan Panas Bumi/Crude Petroleum, Natural Gas, and Geothermal	-	-	-	-	-
	2 Pertambangan Batubara dan Lignit/Coal and Lignite Mining	-	-	-	-	-
	3 Pertambangan Bijih Logam/Iron Ore Mining	106.05	109.00	94.92	100.94	99.29
	4 Pertambangan dan Penggalian Lainnya/Other Mining and Quarrying	117.14	123.40	135.32	151.31	165.68
C	Industri Pengolahan/Manufacturing	105.68	112.53	124.01	128.85	148.36
	1 Industri Batubara dan Pengilangan Migas/Manufacture of Coal and Refined Petroleum Products	-	-	-	-	-
	2 Industri Makanan dan Minuman/Manufacture of Food Products and Beverages	116.55	122.52	140.48	158.48	176.33
	3 Industri Pengolahan Tembakau/Manufacture of Tobacco Products	-	-	-	-	-
	4 Industri Tekstil dan Pakaian Jadi/Manufacture of Textiles; and Wearing Apparel	104.38	108.31	118.09	137.85	149.25
	5 Industri Kulit, Barang dari Kulit dan Alas Kaki/Manufacture of Leather and Related Products and Footwear	-	-	-	-	-
	6 Industri Kayu, Barang dari Kayu dan Gabus dan Barang Anyaman dari Bambu, Rotan dan Sejenisnya/Manufacture of Wood and of Products of Wood and Cork, and Articles of Straw and Plaiting Materials	102.64	109.82	119.71	120.79	119.51
	7 Industri Kertas dan Barang dari Kertas; Percetakan dan Reproduksi Media Rekaman/Manufacture of Paper and Paper Products, Printing and Reproduction of Recorded Media	105.66	111.24	121.51	132.64	142.26
	8 Industri Kimia, Farmasi dan Obat Tradisional/Manufacture of Chemicals and Pharmaceuticals and Botanical Products	107.80	110.23	112.78	121.67	130.43
	9 Industri Karet, Barang dari Karet dan Plastik/Manufacture of Rubber, Rubber Products and Plastics Products	-	-	-	-	-
	10 Industri Barang Galian bukan Logam/Manufacture of Other Non-Metallic Mineral Products	114.16	118.91	121.79	131.90	147.30
	11 Industri Logam Dasar/Manufacture of Basic Metals	110.05	114.09	117.08	127.52	171,777.88
	12 Industri Barang Logam; Komputer, Barang Elektronik, Optik; dan Peralatan Listrik/Manufacture of Fabricated Metal Products, Computer, and Optical Products, and Electrical Equipment	116.70	126.87	136.36	158.27	170.66
	13 Industri Mesin dan Perlengkapan /Manufacture of Machinery and Equipment	-	-	-	-	-
	14 Industri Alat Angkutan/Manufacture of Transport Equipment	106.34	110.79	115.07	119.57	132.69
	15 Industri Furnitur/Manufacture of Furniture	105.69	108.49	119.19	129.54	127.99
	16 Industri Pengolahan Lainnya; Jasa Reparasi dan Pemasangan Mesin dan Peralatan/Other Manufacturing, Repair and Installation of Machinery and Equipment	105.95	110.13	125.35	137.66	123.92
D	Pengadaan Listrik dan Gas/Electricity and Gas	120.01	125.00	163.41	201.63	244.80
	1 Ketenagalistrikan/Electricity	122.57	128.15	171.37	213.59	260.78
	2 Pengadaan Gas dan Produksi Es/Manufacture of Gas and Production of Ice	101.87	102.69	106.97	116.83	131.57
E	Pengadaan Air, Pengelolaan Sampah, Limbah dan Daur Ulang/Water supply, Sewerage, Waste Management and Remediation Activities	113.03	118.88	134.55	143.88	152.20
F	Konstruksi/Construction	126.08	130.97	138.92	153.03	165.29
G	Perdagangan Besar dan Eceran; Reparasi Mobil dan Sepeda Motor/Wholesale and Retail Trade; Repair of Motor Vehicles and Motorcycles	118.31	133.47	149.83	162.39	173.81
	1 Perdagangan Mobil, Sepeda Motor dan Reparasinya/Wholesale and Retail Trade and Repair of Motor Vehicles and Motorcycles	119.08	129.26	144.69	153.98	165.64
	2 Perdagangan Besar dan Eceran, Bukan Mobil dan Sepeda Motor/Wholesale Trade and Retail Trade Except of Motor Vehicles and Motorcycles	118.28	133.65	150.04	162.75	174.15
H	Transportasi dan Pergudangan/Transportation and Storage	113.62	120.94	132.39	142.35	154.96
	1 Angkutan Rel/Railways Transport	-	-	-	-	-
	2 Angkutan Darat/Land Transport	113.74	122.37	134.29	146.02	157.92
	3 Angkutan Laut/Sea Transport	111.22	110.39	124.34	131.53	142.17
	4 Angkutan Sungai Danau dan Penyeberangan/River, Lake, and Ferry Transport	119.03	133.56	148.35	157.32	166.99
	5 Angkutan Udara/Air Transport	114.19	124.25	132.18	142.58	157.29
	6 Pergudangan dan Jasa Penunjang Angkutan; Pos dan Kurir/Warehousing and Support Services for Transportation, Postal and Courier	113.26	120.91	132.51	140.70	156.82
I	Penyediaan Akomodasi dan Makan Minum/Accommodation and Food Service Activities	112.93	118.35	130.09	134.70	151.80
	1 Penyediaan Akomodasi/Accommodation	113.58	120.83	136.94	141.03	159.39
	2 Penyediaan Makan Minum/Food and Beverage Service Activities	112.04	114.95	120.70	126.03	141.40
J	Informasi dan Komunikasi/Information and Communication	118.25	129.14	144.95	158.18	171.86
K	Jasa Keuangan dan Asuransi/Financial and Insurance Activities	154.12	167.24	175.01	193.18	218.17
	1 Jasa Perantara Keuangan/Financial Intermediary Services	160.57	174.55	181.98	201.23	228.56
	2 Asuransi dan Dana Pensiun/Insurance and Pension Fund	115.37	124.05	134.24	146.15	156.90
	3 Jasa Keuangan Lainnya/Other Financial Services	112.32	115.99	123.91	134.32	145.72
	4 Jasa Penunjang Keuangan/Financial Supporting Service	113.91	120.92	125.89	132.64	137.89
L	Real Estat/Real Estate Activities	116.32	121.77	130.20	139.72	150.97
M,N	Jasa Perusahaan/Business Activities	113.67	124.03	132.03	139.09	149.51
O	Administrasi Pemerintahan, Pertahanan dan Jaminan Sosial Wajib/Public Administration and Defence; Compulsory Social Security	115.99	124.41	137.67	147.07	152.13
P	Jasa Pendidikan/Education	113.71	118.74	127.02	136.15	143.71
Q	Jasa Kesehatan dan Kegiatan Sosial/Human Health and Social Work Activities	114.41	126.33	138.10	146.87	155.93
R,S,T,U	Jasa lainnya/Other Services Activities	110.01	115.77	123.53	134.63	147.19
Produk Domestik Regional Bruto/Gross Regional Domestic Product		114.26	121.52	128.20	136.02	143.86

* Angka sementara/Preliminary Figures

** Angka sangat sementara/Very Preliminary Figures

Tabel 9. Indeks Harga Implisit PDRB Provinsi Maluku Utara Menurut Lapangan Usaha (2010 = 100), 2012–2016
Table Implicit Price Indices of GRDP of Maluku Utara Province by Industry (2010 = 100), 2012–2016

Lapangan Usaha/Industry		2012	2013	2014	2015*	2016**
(1)		(2)	(3)	(4)	(5)	(6)
A	Pertanian, Kehutanan, dan Perikanan/Agriculture, Forestry and Fishing	115.38	121.97	132.88	139.58	147.28
	1 Pertanian, Peternakan, Perburuan dan Jasa Pertanian/Agriculture, Livestock, Hunting and Agriculture Services	115.49	122.18	133.46	137.57	146.36
	a. Tanaman Pangan /Food Crops	118.63	130.97	141.52	156.08	167.55
	b. Tanaman Hortikultura/Horticultural Crops	121.48	139.22	153.00	157.27	166.00
	c. Tanaman Perkebunan/Plantation Crops	114.57	118.62	130.24	132.27	140.99
	d. Peternakan/Livestock	112.99	124.57	131.96	140.78	144.42
	e. Jasa Pertanian dan Perburuan/Agriculture Services and Hunting	112.71	124.99	138.14	147.05	153.59
	2 Kehutanan dan Penebangan Kayu/Forestry and Logging	109.73	113.40	122.33	133.50	136.51
	3 Perikanan/Fishing	116.01	122.78	133.22	145.21	150.94
B	Pertambangan dan Penggalian/Mining and Quarrying	113.85	115.62	116.38	113.65	120.88
	1 Pertambangan Minyak, Gas dan Panas Bumi/Crude Petroleum, Natural Gas, and Geothermal	-	-	-	-	-
	2 Pertambangan Batubara dan Lignit/Coal and Lignite Mining	-	-	-	-	-
	3 Pertambangan Bijih Logam/Iron Ore Mining	113.85	115.61	116.32	113.49	120.73
	4 Pertambangan dan Penggalian Lainnya/Other Mining and Quarrying	114.13	118.68	128.51	140.26	142.81
C	Industri Pengolahan/Manufacturing	110.31	113.77	119.14	124.13	124.60
	1 Industri Batubara dan Pengilangan Migas/Manufacture of Coal and Refined Petroleum Products	-	-	-	-	-
	2 Industri Makanan dan Minuman/Manufacture of Food Products and Beverages	109.28	114.04	122.53	128.52	132.79
	3 Industri Pengolahan Tembakau/Manufacture of Tobacco Products	-	-	-	-	-
	4 Industri Tekstil dan Pakaian Jadi/Manufacture of Textiles; and Wearing Apparel	109.69	113.23	119.81	126.48	129.71
	5 Industri Kulit, Barang dari Kulit dan Alas Kaki/Manufacture of Leather and Related Products and Footwear	-	-	-	-	-
	6 Industri Kayu, Barang dari Kayu dan Gabus dan Barang Anyaman dari Bambu, Rotan dan Sejenisnya/Manufacture of Wood and of Products of Wood and Cork, and Articles of Straw and Plaiting Materials	110.75	113.79	118.14	122.61	123.19
	7 Industri Kertas dan Barang dari Kertas; Percetakan dan Reproduksi Media Rekaman/Manufacture of Paper and Paper Products, Printing and Reproduction of Recorded Media	105.06	109.50	117.20	124.08	130.01
	8 Industri Kimia, Farmasi dan Obat Tradisional/Manufacture of Chemicals and Pharmaceuticals and Botanical Products	107.72	112.88	120.74	130.91	137.47
	9 Industri Karet, Barang dari Karet dan Plastik/Manufacture of Rubber, Rubber Products and Plastics Products	-	-	-	-	-
	10 Industri Barang Galian bukan Logam/Manufacture of Other Non-Metallic Mineral Products	108.70	112.46	118.57	122.97	127.52
	11 Industri Logam Dasar/Manufacture of Basic Metals	106.27	107.30	113.69	115.68	113.81
	12 Industri Barang Logam; Komputer, Barang Elektronik, Optik; dan Peralatan Listrik/Manufacture of Fabricated Metal Products, Computer, and Optical Products, and Electrical Equipment	107.27	109.87	115.10	120.22	120.95
	13 Industri Mesin dan Perlengkapan /Manufacture of Machinery and Equipment	-	-	-	-	-
	14 Industri Alat Angkutan/Manufacture of Transport Equipment	104.28	106.25	110.09	114.38	117.17
	15 Industri Furnitur/Manufacture of Furniture	108.67	116.15	123.80	132.51	135.47
	16 Industri Pengolahan Lainnya; Jasa Reparasi dan Pemasangan Mesin dan Peralatan/Other Manufacturing, Repair and Installation of Machinery and Equipment	108.85	109.97	112.04	117.76	117.10
D	Pengadaan Listrik dan Gas/Electricity and Gas	88.32	81.61	84.50	94.97	114.09
	1 Ketenagalistrikan/Electricity	86.83	79.30	82.19	92.94	113.23
	2 Pengadaan Gas dan Produksi Es/Manufacture of Gas and Production of Ice	101.10	102.11	110.78	121.26	126.17
E	Pengadaan Air, Pengelolaan Sampah, Limbah dan Daur Ulang/Water supply, Sewerage, Waste Management and Remediation Activities	107.45	113.31	116.74	119.33	120.49
F	Konstruksi/Construction	108.38	112.30	122.85	132.13	133.98
G	Perdagangan Besar dan Eceran; Reparasi Mobil dan Sepeda Motor/Wholesale and Retail Trade; Repair of Motor Vehicles and Motorcycles	110.72	112.62	117.92	126.51	131.43
	1 Perdagangan Mobil, Sepeda Motor dan Reparasinya/Wholesale and Retail Trade and Repair of Motor Vehicles and Motorcycles	115.01	120.69	128.12	136.72	142.78
	2 Perdagangan Besar dan Eceran, Bukan Mobil dan Sepeda Motor/Wholesale Trade and Retail Trade Except of Motor Vehicles and Motorcycles	110.53	112.29	117.50	126.11	130.98
H	Transportasi dan Pergudangan/Transportation and Storage	110.58	123.18	134.69	141.96	144.90
	1 Angkutan Rel/Railways Transport	-	-	-	-	-
	2 Angkutan Darat/Land Transport	103.78	113.64	128.32	138.37	139.81
	3 Angkutan Laut/Sea Transport	105.85	113.94	122.47	132.80	135.51
	4 Angkutan Sungai Danau dan Penyeberangan/River, Lake, and Ferry Transport	112.34	121.93	131.41	138.48	138.97
	5 Angkutan Udara/Air Transport	124.00	146.24	158.84	158.68	161.84
	6 Pergudangan dan Jasa Penunjang Angkutan; Pos dan Kurir/Warehousing and Support Services for Transportation, Postal and Courier	109.86	115.82	121.01	130.82	141.33
I	Penyediaan Akomodasi dan Makan Minum/Accommodation and Food Service Activities	113.73	120.34	128.33	132.29	134.05
	1 Penyediaan Akomodasi/Accommodation	111.70	116.82	123.56	125.61	126.97
	2 Penyediaan Makan Minum/Food and Beverage Service Activities	116.56	125.40	135.75	142.52	144.98
J	Informasi dan Komunikasi/Information and Communication	103.12	104.71	110.05	111.53	112.32
K	Jasa Keuangan dan Asuransi/Financial and Insurance Activities	116.05	122.62	128.53	133.84	137.45
	1 Jasa Perantara Keuangan/Financial Intermediary Services	116.83	123.46	129.50	134.55	137.97
	2 Asuransi dan Dana Pensiun/Insurance and Pension Fund	109.26	115.11	120.20	127.79	132.82
	3 Jasa Keuangan Lainnya/Other Financial Services	110.35	116.73	121.68	127.69	132.38
	4 Jasa Penunjang Keuangan/Financial Supporting Service	109.86	116.48	122.21	130.56	135.38
L	Real Estat/Real Estate Activities	105.82	113.20	118.12	121.95	129.39
M,N	Jasa Perusahaan/Business Activities	107.05	111.03	116.44	122.84	126.85
O	Administrasi Pemerintahan, Pertahanan dan Jaminan Sosial Wajib/Public Administration and Defence; Compulsory Social Security	118.29	124.27	131.82	136.36	137.82
P	Jasa Pendidikan/Education	108.27	114.59	121.63	132.01	143.18
Q	Jasa Kesehatan dan Kegiatan Sosial/Human Health and Social Work Activities	108.88	112.54	122.87	128.01	130.93
R,S,T,U	Jasa lainnya/Other Services Activities	107.11	109.87	116.04	124.26	126.23
Produk Domestik Regional Bruto/Gross Regional Domestic Product		112.97	117.74	125.16	130.71	135.30

* Angka sementara/Preliminary Figures

** Angka sangat sementara/Very Preliminary Figures

Tabel 10. Laju Pertumbuhan Indeks Harga Implisit PDRB Provinsi Maluku Utara Menurut Lapangan Usaha, 2012–2016 (persen)
Table Growth Rate of Implicit Price Indices of GRDP of Maluku Utara Province by Industry, 2012–2016 (percent)

Lapangan Usaha/Industry		2012	2013	2014	2015*	2016**
(1)		(2)	(3)	(4)	(5)	(6)
A	Pertanian, Kehutanan, dan Perikanan/Agriculture, Forestry and Fishing	7.10	5.72	8.94	5.05	5.51
	1 Pertanian, Peternakan, Perburuan dan Jasa Pertanian/Agriculture, Livestock, Hunting and Agriculture Services	7.20	5.79	9.23	3.08	6.39
	a. Tanaman Pangan /Food Crops	7.64	10.40	8.06	10.29	7.35
	b. Tanaman Hortikultura/Horticultural Crops	12.19	14.60	9.90	2.79	5.55
	c. Tanaman Perkebunan/Plantation Crops	6.49	3.54	9.79	1.56	6.59
	d. Peternakan/Livestock	9.03	10.25	5.94	6.68	2.59
	e. Jasa Pertanian dan Perburuan/Agriculture Services and Hunting	5.37	10.89	10.52	6.45	4.45
	2 Kehutanan dan Penebangan Kayu/Forestry and Logging	4.27	3.35	7.87	9.13	2.26
	3 Perikanan/Fishing	7.31	5.83	8.50	9.00	3.94
B	Pertambangan dan Penggalian/Mining and Quarrying	3.68	1.55	0.66	-2.35	6.36
	1 Pertambangan Minyak, Gas dan Panas Bumi/Crude Petroleum, Natural Gas, and Geothermal	-	-	-	-	-
	2 Pertambangan Batubara dan Lignit/Coal and Lignite Mining	-	-	-	-	-
	3 Pertambangan Bijih Logam/Iron Ore Mining	3.66	1.54	0.61	-2.43	6.38
	4 Pertambangan dan Penggalian Lainnya/Other Mining and Quarrying	9.62	3.98	8.28	9.15	1.81
C	Industri Pengolahan/Manufacturing	5.28	3.14	4.72	4.19	0.37
	1 Industri Batubara dan Pengilangan Migas/Manufacture of Coal and Refined Petroleum Products	-	-	-	-	-
	2 Industri Makanan dan Minuman/Manufacture of Food Products and Beverages	0.14	4.35	7.45	4.89	3.32
	3 Industri Pengolahan Tembakau/Manufacture of Tobacco Products	-	-	-	-	-
	4 Industri Tekstil dan Pakaian Jadi/Manufacture of Textiles; and Wearing Apparel	4.40	3.23	5.81	5.57	2.55
	5 Industri Kulit, Barang dari Kulit dan Alas Kaki/Manufacture of Leather and Related Products and Footwear	-	-	-	-	-
	6 Industri Kayu, Barang dari Kayu dan Gabus dan Barang Anyaman dari Bambu, Rotan dan Sejenisnya/Manufacture of Wood and of Products of Wood and Cork, and Articles of Straw and Plaiting Materials	6.92	2.75	3.82	3.78	0.47
	7 Industri Kertas dan Barang dari Kertas; Percetakan dan Reproduksi Media Rekaman/Manufacture of Paper and Paper Products, Printing and Reproduction of Recorded Media	2.00	4.23	7.03	5.87	4.78
	8 Industri Kimia, Farmasi dan Obat Tradisional/Manufacture of Chemicals and Pharmaceuticals and Botanical Products	4.55	4.79	6.97	8.42	5.01
	9 Industri Karet, Barang dari Karet dan Plastik/Manufacture of Rubber, Rubber Products and Plastics Products	-	-	-	-	-
	10 Industri Barang Galian bukan Logam/Manufacture of Other Non-Metallic Mineral Products	5.65	3.46	5.43	3.71	3.70
	11 Industri Logam Dasar/Manufacture of Basic Metals	1.93	0.97	5.96	1.75	-1.62
	12 Industri Barang Logam; Komputer, Barang Elektronik, Optik; dan Peralatan Listrik/Manufacture of Fabricated Metal Products, Computer, and Optical Products, and Electrical Equipment	3.50	2.43	4.76	4.45	0.61
	13 Industri Mesin dan Perlengkapan /Manufacture of Machinery and Equipment	-	-	-	-	-
	14 Industri Alat Angkutan/Manufacture of Transport Equipment	1.80	1.88	3.62	3.90	2.44
	15 Industri Furnitur/Manufacture of Furniture	6.80	6.88	6.59	7.04	2.23
	16 Industri Pengolahan Lainnya; Jasa Reparasi dan Pemasangan Mesin dan Peralatan/Other Manufacturing, Repair and Installation of Machinery and Equipment	3.40	1.02	1.88	5.11	-0.56
D	Pengadaan Listrik dan Gas/Electricity and Gas	-4.13	-7.60	3.54	12.38	20.13
	1 Ketenagalistrikan/Electricity	-4.65	-8.67	3.65	13.08	21.83
	2 Pengadaan Gas dan Produksi Es/Manufacture of Gas and Production of Ice	0.68	1.00	8.49	9.46	4.05
E	Pengadaan Air, Pengelolaan Sampah, Limbah dan Daur Ulang/Water supply, Sewerage, Waste Management and Remediation Activities	4.40	5.45	3.03	2.22	0.98
F	Konstruksi/Construction	5.14	3.62	9.39	7.55	1.40
G	Perdagangan Besar dan Eceran; Reparasi Mobil dan Sepeda Motor/Wholesale and Retail Trade; Repair of Motor Vehicles and Motorcycles	4.18	1.72	4.70	7.29	3.89
	1 Perdagangan Mobil, Sepeda Motor dan Reparasinya/Wholesale and Retail Trade and Repair of Motor Vehicles and Motorcycles	7.82	4.94	6.15	6.72	4.43
	2 Perdagangan Besar dan Eceran, Bukan Mobil dan Sepeda Motor/Wholesale Trade and Retail Trade Except of Motor Vehicles and Motorcycles	4.02	1.59	4.64	7.32	3.86
H	Transportasi dan Pergudangan/Transportation and Storage	6.87	11.40	9.35	5.39	2.07
	1 Angkutan Rel/Railways Transport	-	-	-	-	-
	2 Angkutan Darat/Land Transport	0.97	9.50	12.91	7.83	1.04
	3 Angkutan Laut/Sea Transport	3.72	7.64	7.49	8.43	2.04
	4 Angkutan Sungai Danau dan Penyeberangan/River, Lake, and Ferry Transport	7.16	8.54	7.78	5.38	0.35
	5 Angkutan Udara/Air Transport	18.18	17.94	8.61	-0.10	1.99
	6 Pergudangan dan Jasa Penunjang Angkutan; Pos dan Kurir/Warehousing and Support Services for Transportation, Postal and Courier	5.38	5.42	4.49	8.11	8.03
I	Penyediaan Akomodasi dan Makan Minum/Accommodation and Food Service Activities	7.42	5.81	6.65	3.08	1.33
	1 Penyediaan Akomodasi/Accommodation	7.09	4.58	5.77	1.66	1.08
	2 Penyediaan Makan Minum/Food and Beverage Service Activities	7.77	7.59	8.25	4.99	1.73
J	Informasi dan Komunikasi/Information and Communication	1.86	1.55	5.09	1.35	0.70
K	Jasa Keuangan dan Asuransi/Financial and Insurance Activities	9.96	5.66	4.82	4.13	2.70
	1 Jasa Perantara Keuangan/Financial Intermediary Services	10.59	5.67	4.90	3.89	2.55
	2 Asuransi dan Dana Pensiun/Insurance and Pension Fund	4.28	5.36	4.42	6.31	3.93
	3 Jasa Keuangan Lainnya/Other Financial Services	5.85	5.79	4.24	4.94	3.67
	4 Jasa Penunjang Keuangan/Financial Supporting Service	5.02	6.02	4.92	6.83	3.69
L	Real Estat/Real Estate Activities	1.07	6.97	4.35	3.24	6.10
M,N	Jasa Perusahaan/Business Activities	4.49	3.72	4.87	5.49	3.27
O	Administrasi Pemerintahan, Pertahanan dan Jaminan Sosial Wajib/Public Administration and Defence; Compulsory Social Security	8.54	5.05	6.07	3.45	1.07
P	Jasa Pendidikan/Education	4.12	5.84	6.14	8.54	8.46
Q	Jasa Kesehatan dan Kegiatan Sosial/Human Health and Social Work Activities	4.27	3.36	9.18	4.18	2.28
R,S,T,U	Jasa lainnya/Other Services Activities	4.90	2.58	5.62	7.08	1.58
Produk Domestik Regional Bruto/Gross Regional Domestic Product		5.85	4.23	6.30	4.44	3.51

* Angka sementara/Preliminary Figures

** Angka sangat sementara/Very Preliminary Figures



DATA

Mencerdaskan Bangsa

<http://malut.bps.go.id>



BADAN PUSAT STATISTIK
PROVINSI MALUKU UTARA
Jalan Stadion No. 65 Ternate, Telp. (0921) 3126301
Homepage : <http://malut.bps.go.id> Email : bps8200@bps.go.id

