

KATALOG : 2303004.63

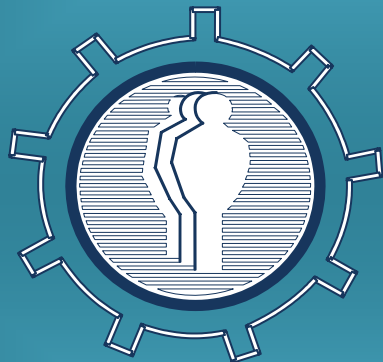

<http://kalsel.bps.go.id>

**KEADAAN
ANGKATAN KERJA
DI KALIMANTAN SELATAN**

AGUSTUS 2011



**BADAN PUSAT STATISTIK
PROVINSI KALIMANTAN SELATAN**

<http://kalsel.bps.go.id>

**KEADAAN
ANGKATAN KERJA
DI KALIMANTAN SELATAN
AGUSTUS 2011**



**BADAN PUSAT STATISTIK
PROVINSI KALIMANTAN SELATAN**

KEADAAN ANGKATAN KERJA DI KALIMANTAN SELATAN AGUSTUS 2011

No. Katalog : 2303004.63

No. ISBN : 979-478-925-9

No. Publikasi : 63520.11.05

Ukuran Buku : 21 cm x 28 cm

Jumlah Halaman : xi + 84 Halaman

Naskah :

Bidang Statistik Sosial

Diterbitkan Oleh :

Badan Pusat Statistik Provinsi Kalimantan Selatan

Boleh dikutip dengan menyebutkan sumbernya

<http://kalsel.bps.go.id>

KATA PENGANTAR

Publikasi Keadaan Angkatan Kerja di Provinsi Kalimantan Selatan merupakan seri publikasi yang diterbitkan secara berkala setiap tahunnya. Publikasi ini memuat tabel-tabel yang menggambarkan keadaan angkatan kerja di Kalimantan Selatan pada bulan Agustus 2011. Data bersumber dari Survei Angkatan Kerja Nasional (Sakernas) yang dilaksanakan pada Bulan Agustus 2011 di seluruh kabupaten/Kota di Provinsi Kalimantan Selatan.

Jenis tabel-tabel ditampilkan mencakup penduduk berumur 15 tahun keatas yang disajikan menurut jenis kelamin. Hal ini bertujuan untuk memberikan gambaran lebih rinci tentang keadaan ketenagakerjaan sehingga lebih mampu menjadi alat analisa bagi para pengguna data. Publikasi ini juga menyajikan konsep dan definisi yang digunakan dalam kegiatan Sakernas.

Kepada semua pihak yang telah membantu terbitnya publikasi ini disampaikan penghargaan dan ucapan terima kasih. Saran dan kritik dari pengguna sangat diharapkan demi kesempurnaan publikasi edisi berikutnya.

Banjarmasin, Juni 2012

Badan Pusat Statistik
Provinsi Kalimantan Selatan
Kepala,

Iskandar Zulkarnain, SE, M.Si
NIP. 19550831 197602 1 001

DAFTAR ISI

KATA PENGANTAR.....	i
DAFTAR ISI	ii
DAFTAR TABEL	iii
KONSEP DAN DEFINISI	vi

<http://kalsel.bps.go.id>

DAFTAR TABEL

Tabel 1	Persentase Penduduk Usia Kerja Provinsi Kalimantan Selatan Menurut Golongan Umur dan Kegiatan Utama Selama Seminggu yang Lalu Agustus 2011	1
Tabel 2	Persentase Penduduk Usia Kerja Provinsi Kalimantan Selatan Menurut Pendidikan Tertinggi yang Ditamatkan dan Kegiatan Selama Seminggu yang Lalu Agustus 2011	4
Tabel 3	Persentase Penduduk Usia Kerja Provinsi Kalimantan Selatan Menurut Kabupaten/kota dan Kegiatan Selama Seminggu yang Lalu Agustus 2011	7
Tabel 4	Persentase Angkatan Kerja Provinsi Kalimantan Selatan Menurut Golongan Umur dan Pendidikan Tertinggi yang Ditamatkan Agustus 2011	10
Tabel 5	Persentase Angkatan Kerja Provinsi Kalimantan Selatan Menurut Kabupaten/Kota dan Pendidikan Tertinggi yang Ditamatkan Agustus 2011	13
Tabel 6	Persentase Penduduk Kalimantan Selatan yang Bekerja Menurut Golongan Umur dan Pendidikan Tertinggi yang Ditamatkan Agustus 2011	16
Tabel 7	Persentase Penduduk Kalimantan Selatan yang Bekerja Menurut Kabupaten/Kota dan Pendidikan Tertinggi yang Ditamatkan Agustus 2011	19
Tabel 8	Persentase Penduduk Kalimantan Selatan yang Bekerja Menurut Golongan Umur dan Jumlah Jam Kerja Selama Seminggu Agustus 2011	22
Tabel 9	Persentase Penduduk Kalimantan Selatan yang Bekerja Menurut Golongan Umur dan Sektor Agustus 2011	25
Tabel 10	Persentase Penduduk Kalimantan Selatan yang Bekerja Menurut Kabupaten/Kota dan Sektor Agustus 2011	28
Tabel 11	Persentase Penduduk Kalimantan Selatan yang Bekerja Menurut Sektor dan Pendidikan Tertinggi yang Ditamatkan Agustus 2011	31

Tabel 12	Persentase Penduduk Kalimantan Selatan yang Bekerja Menurut Golongan Umur dan Status Dalam Pekerjaan Agustus 2011	34
Tabel 13	Persentase Penduduk Kalimantan Selatan yang Bekerja Menurut Kabupaten/Kota dan Status Dalam Pekerjaan Agustus 2011	37
Tabel 14	Persentase Penduduk Kalimantan Selatan yang Bekerja Menurut Status Dalam Pekerjaan dan Pendidikan Tertinggi yang Ditamatkan Agustus 2011	40
Tabel 15	Persentase Penduduk Kalimantan Selatan yang Bekerja Menurut Pendidikan Tertinggi yang Ditamatkan dan Jumlah Jam Kerja Selama Seminggu Agustus 2011	43
Tabel 16	Persentase Penduduk Kalimantan Selatan yang Bekerja Menurut Jumlah Jam Kerja Selama Seminggu dan Sektor Agustus 2011	46
Tabel 17	Persentase Penduduk Kalimantan Selatan yang Bekerja Menurut Jumlah Jam Kerja Selama Seminggu dan Status Pekerjaan Agustus 2011	49
Tabel 18	Persentase Penduduk Kalimantan Selatan yang Bekerja Menurut Status Dalam Pekerjaan dan Sektor Agustus 2011	52
Tabel 19	Persentase Penduduk Kalimantan Selatan yang Bekerja Menurut Jabatan Pekerjaan dan Pendidikan Tertinggi yang Ditamatkan Agustus 2011	55
Tabel 20	Persentase Penduduk Kalimantan Selatan yang Bekerja Menurut Sektor dan Jabatan Pekerjaan Agustus 2011	58
Tabel 21	Persentase Penduduk Kalimantan Selatan yang Bekerja Menurut Status Dalam Pekerjaan dan Jabatan Pekerjaan Agustus 2011	61
Tabel 22	Persentase Pengangguran Kalimantan Selatan Menurut Golongan Umur dan Pendidikan Tertinggi yang Ditamatkan Agustus 2011	64
Tabel 23	Persentase Pengangguran Kalimantan Selatan Menurut Kabupaten/Kota dan Pendidikan Tertinggi yang Ditamatkan Agustus 2011	67

Tabel 24	Persentase Pengangguran Kalimantan Selatan Menurut Golongan Umur dan Kategori Pengangguran Terbuka Agustus 2011	70
Tabel 25	Persentase Pengangguran Kalimantan Selatan Menurut Pendidikan Tertinggi yang Ditamatkan dan Kategori Pengangguran Terbuka Agustus 2011	73
Tabel 26	Persentase Pengangguran, Setengah Pengangguran dan Pekerja Paruh Waktu Terhadap Jumlah Angkatan Kerja Menurut Pendidikan Tertinggi yang Ditamatkan Agustus 2011	76
Tabel 27	Persentase Pengangguran, Setengah Pengangguran dan Pekerja Paruh Waktu Terhadap Jumlah Angkatan Kerja Menurut Golongan Umur Agustus 2011	79
Tabel 28	Persentase Pengangguran, Setengah Pengangguran dan Pekerja Paruh Waktu Terhadap Jumlah Angkatan Kerja Menurut Kabupaten/Kota Agustus 2011	82

<http://kalsei.bps.go.id>

KONSEP DAN DEFINISI

Konsep dan definisi yang digunakan dalam pengumpulan data ketenagakerjaan oleh Badan Pusat Statistik adalah *The Labour Force Concept* yang disarankan oleh *International Labour Organization (ILO)*. Konsep ini membagi penduduk menjadi dua kelompok, yaitu penduduk usia kerja dan penduduk bukan usia kerja. Selanjutnya penduduk usia kerja dibedakan pula menjadi dua kelompok berdasarkan kegiatan utama yang sedang dilakukannya. Kelompok tersebut adalah **Angkatan Kerja** dan **Bukan Angkatan Kerja**.

Definisi yang berkaitan dengan penerapan konsep tersebut di Indonesia dijelaskan dalam uraian berikut:

1. **Penduduk Usia Kerja** adalah penduduk berumur 15 tahun keatas.
2. **Penduduk yang termasuk angkatan kerja** adalah penduduk usia kerja (15 tahun atau lebih) yang bekerja atau punya pekerjaan tetapi sementara tidak bekerja dan pengangguran.
3. **Penduduk yang termasuk bukan angkatan kerja** adalah penduduk usia kerja yang masih sekolah, mengurus rumahtangga atau melaksanakan kegiatan lainnya.
4. **Bekerja** adalah orang yang melakukan kegiatan ekonomi dengan maksud memperoleh atau membantu memperoleh penghasilan atau keuntungan, selama paling sedikit 1 jam berturut-turut dalam satu minggu yang lalu. Kegiatan tersebut termasuk pula kegiatan pekerja tak dibayar yang membantu dalam suatu usaha/kegiatan ekonomi.
5. **Punya pekerjaan tetapi sedang tidak bekerja** adalah keadaan dari seseorang yang mempunyai pekerjaan tetapi selama seminggu yang lalu tidak bekerja karena sebab, seperti: sakit, cuti, menunggu panen, mogok dan sebagainya. Tidak termasuk mereka yang sudah diterima bekerja tapi belum mulai bekerja (sesuai konsep ILO, hal 97 "*An ILO Manual on Concepts and Methods*").

Contoh:

- a. Pegawai pemerintah/swasta yang sedang tidak masuk bekerja karena cuti, sakit, mogok, mangkir, mesin/peralatan perusahaan mengalami kerusakan, dan sebagainya.

- b. Petani yang mengusahakan tanah pertanian dan sedang tidak bekerja karena alasan sakit, atau menunggu pekerjaan berikutnya (menunggu panen atau menunggu hujan untuk menggarap sawah).
- c. Orang-orang yang bekerja atas tanggungan/resikonya sendiri dalam suatu bidang keahlian, yang sedang tidak bekerja karena sakit, menunggu pesanan dan sebagainya. Misalnya: dalang, tukang cukur, tukang pijat, dan sebagainya.

6. **Pengangguran terbuka** terdiri dari :

- a. Mereka yang sedang mencari pekerjaan.
- b. Mereka yang sedang mempersiapkan usaha.
- c. Mereka yang tidak mencari pekerjaan, karena alasan merasa tidak mungkin mendapatkan pekerjaan.
- d. Mereka yang sudah mempunyai pekerjaan tetapi belum mulai bekerja (lihat pada “*An ILO Manual on Concepts and Methods*”)
 - o **Mencari pekerjaan** adalah kegiatan seseorang yang tidak bekerja dan pada saat survei orang tersebut sedang mencari pekerjaan, seperti mereka:
 - a. Yang belum pernah bekerja dan sedang berusaha mendapatkan pekerjaan.
 - b. Yang sudah pernah bekerja, karena sesuatu hal berhenti atau diberhentikan dan sedang berusaha untuk mendapatkan pekerjaan

Usaha mencari pekerjaan ini tidak terbatas pada seminggu sebelum pencacahan, jadi mereka yang sedang berusaha mendapatkan pekerjaan dan yang permohonannya telah dikirim lebih dari satu minggu yang lalu tetap dianggap sebagai mencari pekerjaan. Mereka yang sedang bekerja atau yang sedang dibebastugaskan, baik akan dipanggil kembali ataupun tidak, dan berusaha untuk mendapatkan pekerjaan, tidak dapat disebut sebagai pengangguran terbuka.

- o **Mempersiapkan suatu usaha** adalah suatu kegiatan yang dilakukan seseorang dalam rangka mempersiapkan suatu usaha/pekerjaan yang ”baru”, yang bertujuan untuk memperoleh penghasilan/keuntungan atas resiko sendiri, baik dengan atau tanpa mempekerjakan buruh/pekerja dibayar maupun tidak dibayar. Mempersiapkan yang dimaksudkan adalah apabila

”**tindakan nyata**”, seperti: mengumpulkan modal atau perlengkapan/alat, mencari lokasi/tempat, mengurus surat izin usaha dan sebagainya, **telah/sedang dilakukan**.

- Mempersiapkan usaha tidak termasuk yang baru merencanakan, berniat dan baru mengikuti kursus/pelatihan dalam rangka membuka usaha. Mempersiapkan suatu usaha yang nantinya cenderung pada pekerjaan sebagai berusaha sendiri (*own account worker*) atau sebagai berusaha dibantu buruh tidak tetap/buruh tak dibayar atau sebagai berusaha dibantu buruh tetap/buruh dibayar.

Kegiatan mempersiapkan suatu usaha/pekerjaan tidak terbatas dalam jangka waktu seminggu yang lalu saja, tetapi bisa dilakukan beberapa waktu yang lalu asalkan seminggu yang lalu masih berusaha untuk mempersiapkan suatu kegiatan usaha.

7. **Pekerja dengan jumlah jam kerja di bawah jam kerja normal** adalah mereka yang bekerja dengan jumlah jam kerja di bawah jam kerja normal (kurang 35 jam seminggu), terdiri dari:
 - **Setengah Pengangguran** adalah mereka yang bekerja di bawah jam kerja normal (kurang dari 35 jam seminggu) dan masih mencari pekerjaan atau sedang mempersiapkan usaha atau masih bersedia menerima pekerjaan.
 - **Pekerja Paruh Waktu (*part time worker*)** adalah mereka yang bekerja di bawah jam kerja normal (kurang dari 35 jam seminggu) tetapi tidak mencari pekerjaan atau sedang tidak mempersiapkan usaha atau tidak lagi bersedia menerima pekerjaan lain.
8. **Sekolah** adalah kegiatan seseorang untuk bersekolah di sekolah formal, mulai dari pendidikan dasar sampai pendidikan tinggi selama seminggu yang lalu sebelum pencacahan. *Termasuk pula kegiatan dari mereka yang sedang libur sekolah.*
9. **Mengurus rumahtangga** adalah kegiatan seseorang yang mengurus rumah tangga tanpa mendapatkan upah, misalnya: ibu-ibu rumah tangga dan anaknya yang membantu mengurus rumah tangga. Sebaliknya pembantu rumah tangga yang mendapatkan upah walaupun pekerjaannya mengurus rumah tangga dianggap bekerja.
10. **Kegiatan lainnya** adalah kegiatan seseorang selain bekerja, sekolah dan mengurus rumahtangga termasuk didalamnya mereka yang tidak mampu melakukan kegiatan seperti orang lanjut usia, cacat jasmani (buta, bisu dan sebagainya) dan penerima pendapatan/pensiun yang tidak bekerja lagi selama seminggu yang lalu.

11. **Pendidikan tertinggi yang ditamatkan** adalah tingkat pendidikan yang dicapai seseorang setelah mengikuti pelajaran pada kelas tertinggi suatu tingkatan sekolah dengan mendapatkan tanda tamat (ijazah).
12. **Jumlah jam kerja seluruh pekerjaan** adalah jumlah jam kerja yang dilakukan oleh seseorang (tidak termasuk jam kerja istirahat resmi dan jam kerja yang digunakan untuk hal-hal di luar pekerjaan) selama seminggu yang lalu .
· Bagi pedagang keliling, jumlah jam kerjanya dihitung mulai berangkat dari rumah sampai tiba kembali di rumah dikurangi waktu yang tidak merupakan jam kerja, seperti mampir ke rumah famili/kawan dan sebagainya.
13. **Lapangan usaha** adalah bidang kegiatan dari pekerjaan/usaha/perusahaan/kantor tempat seseorang bekerja.
14. **Jenis pekerjaan/jabatan** adalah macam pekerjaan yang dilakukan oleh seseorang/atau ditugaskan kepada seseorang yang sedang bekerja atau sementara tidak bekerja. Jenis pekerjaan pada publikasi 2005 ini, mengikuti KJI (Klasifikasi Jabatan Indonesia) tahun 1982.
15. **Upah/gaji bersih** adalah imbalan yang biasanya diterima selama sebulan oleh buruh/karyawan/pegawai baik berupa uang atau barang yang dibayarkan perusahaan/kantor/majikan tersebut. Penerimaan dalam bentuk barang dinilai dengan harga setempat. Penerimaan bersih yang dimaksud adalah setelah dikurangi dengan potongan–potongan iuran wajib, pajak penghasilan dan sebagainya oleh perusahaan/kantor /majikan.
16. **Status pekerjaan** adalah jenis kedudukan seseorang dalam melakukan pekerjaan di suatu unit kegiatan/usaha. Mulai tahun 2001 status pekerjaan dibedakan menjadi 7 kategori yaitu:
 - a. **Berusaha sendiri** adalah bekerja atau berusaha dengan menanggung resiko secara ekonomis, yaitu dengan tidak kembalinya ongkos produksi yang telah dikeluarkan dalam rangka usahanya tersebut, serta tidak menggunakan pekerja dibayar maupun pekerja tidak dibayar, termasuk yang sifat pekerjaannya memerlukan teknologi atau keahlian khusus.
 - b. **Berusaha dibantu buruh tidak tetap/buruh tidak dibayar**, adalah bekerja atau berusaha atas resiko sendiri, dan menggunakan buruh/pekerja tak dibayar dan atau buruh/pekerja tidak tetap.
 - c. **Berusaha dibantu buruh tetap/buruh dibayar**, adalah berusaha atas resiko sendiri dan mempekerjakan paling sedikit satu orang buruh/pekerja tetap yang dibayar.

- d. **Buruh/karyawan/pegawai** adalah seseorang yang bekerja pada orang lain atau instansi secara tetap dengan menerima upah/gaji baik berupa uang ataupun barang. Buruh yang tidak mempunyai majikan tetap tidak digolongkan sebagai buruh, tetapi sebagai pekerja bebas. Seseorang dianggap memiliki majikan tetap jika memiliki 1 (satu) majikan (orang/rumahtangga) yang sama dalam sebulan terakhir, khusus pada sektor bangunan batasannya tiga bulan. Apabila majikannya instansi/lembaga, boleh lebih dari satu.
- e. **Pekerja bebas di pertanian** adalah seseorang yang bekerja pada orang lain/majikan/institusi yang tidak tetap (lebih dari satu majikan dalam sebulan terakhir) di usaha pertanian baik berupa usaha rumah tangga maupun bukan usaha rumah tangga atas dasar balas jasa dengan menerima upah atau imbalan baik berupa uang atau barang, baik dengan sistem pembayaran harian maupun borongan. Usaha pertanian meliputi : pertanian tanaman pangan, perkebunan, kehutanan, peternakan, perikanan dan perburuan, termasuk juga jasa pertanian.
- Majikan adalah orang atau pihak yang memberikan pekerjaan dengan pembayaran yang disepakati.
- f. **Pekerja bebas di non pertanian** adalah seseorang yang bekerja pada orang lain/majikan/institusi yang tidak tetap (lebih dari satu majikan dalam satu bulan terakhir), di usaha non pertanian dengan menerima upah atau imbalan baik berupa uang maupun barang dan baik dengan sistem pembayaran harian maupun borongan.
- Usaha non pertanian meliputi : usaha di sektor pertambangan, industri, listrik, gas dan air, sektor konstruksi/bangunan, sektor perdagangan, angkutan, pergudangan dan komunikasi, sektor keuangan, asuransi, usaha persewaan bangunan, tanah dan jasa perusahaan, sektor jasa kemasyarakatan, sosial dan perorangan.
- Pada tahun 2000, huruf e dikategorikan pada huruf d (buruh) dan huruf f termasuk dalam a (berusaha sendiri).
- g. **Pekerja tak dibayar** adalah yang bekerja membantu orang lain yang berusaha dengan tidak mendapatkan upah/gaji, baik berupa uang maupun barang.
- Pekerja tak dibayar meliputi :
- i. Anggota rumah tangga dari orang yang dibantunya, seperti istri, anak yang membantu suaminya atau ayahnya seperti bekerja di sawah.

- ii. Bukan anggota rumah tangga tetapi keluarga dari orang yang dibantunya, seperti famili yang membantu melayani penjualan di warung.
- iii. Bukan anggota rumah tangga dan bukan keluarga dari orang yang dibantunya, seperti orang yang membantu menganyam topi pada industri rumah tangga tetangganya.

<http://kalsel.bps.go.id>

Tabel 1.1
 Persentase Penduduk Usia Kerja Provinsi Kalimantan Selatan
 Menurut Golongan Umur dan Kegiatan Utama Selama Seminggu yang Lalu
 Agustus 2011

Laki-laki							
Golongan Umur (Tahun)	Angkatan Kerja		Bukan Angkatan Kerja		Jumlah	Persentase Angkatan Kerja Terhadap Penduduk Usia Kerja (TPAK)	Persentase Pengangguran Terhadap Angkatan Kerja (TPT)
	Bekerja	Pengangguran	Sekolah dan Mengurus Rumahtangga	Lainnya			
(1)	(2)	(3)	(4)	(5)	(6)	(7)	(8)
15-29	70,21	7,91	12,54	9,33	100	78,13	10,13
30-49	97,64	0,85	0,25	1,26	100	98,50	0,87
≥ 50	80,46	2,38	3,74	13,42	100	82,84	2,87
Jumlah	84,13	3,82	5,55	6,50	100	87,94	4,34

Tabel 1.2
 Persentase Penduduk Usia Kerja Provinsi Kalimantan Selatan
 Menurut Golongan Umur dan Kegiatan Utama Selama Seminggu yang Lalu
 Agustus 2011

Perempuan							
Golongan Umur (Tahun)	Angkatan Kerja		Bukan Angkatan Kerja		Jumlah	Persentase Angkatan Kerja Terhadap Penduduk Usia Kerja (TPAK)	Persentase Pengangguran Terhadap Angkatan Kerja (TPT)
	Bekerja	Pengangguran	Sekolah dan Mengurus Rumahtangga	Lainnya			
(1)	(2)	(3)	(4)	(5)	(6)	(7)	(8)
15-29	41,53	6,96	46,71	4,80	100	48,50	14,36
30-49	66,93	2,11	30,30	0,66	100	69,04	3,05
≥ 50	54,30	1,46	31,70	12,54	100	55,76	2,62
Jumlah	54,67	3,85	36,90	4,57	100	58,53	6,59

Tabel 1.3
 Persentase Penduduk Usia Kerja Provinsi Kalimantan Selatan
 Menurut Golongan Umur dan Kegiatan Utama Selama Seminggu yang Lalu
 Agustus 2011

Laki-laki + Perempuan

Golongan Umur (Tahun)	Angkatan Kerja		Bukan Angkatan Kerja		Jumlah	Persentase Angkatan Kerja Terhadap Penduduk Usia Kerja (TPAK)	Persentase Pengangguran Terhadap Angkatan Kerja (TPT)
	Bekerja	Pengangguran	Sekolah dan Mengurus Rumahtangga	Lainnya			
(1)	(2)	(3)	(4)	(5)	(6)	(7)	(8)
15-29	55,86	7,44	29,64	7,06	100,00	63,30	11,75
30-49	82,74	1,46	14,83	0,97	100,00	84,21	1,74
≥ 50	66,87	1,90	18,27	12,96	100,00	68,77	2,77
Jumlah	69,48	3,84	21,15	5,54	100,00	73,31	5,23

Tabel 2.1
 Persentase Penduduk Usia Kerja Provinsi Kalimantan Selatan
 Menurut Pendidikan Tertinggi yang Ditamatkan dan Kegiatan Selama Seminggu yang Lalu
 Agustus 2011

Laki-laki							
Pendidikan Tertinggi yang Ditamatkan	Angkatan Kerja		Bukan Angkatan Kerja		Jumlah	Persentase Angkatan Kerja Terhadap Penduduk Usia Kerja (TPAK)	Persentase Pengangguran Terhadap Angkatan Kerja (TPT)
	Bekerja	Pengangguran	Sekolah dan Mengurus Rumahtangga	Lainnya			
(1)	(2)	(3)	(4)	(5)	(6)	(7)	(8)
Tidak Pernah Sekolah / Tidak Tamat SD	81,76	3,83	2,32	12,08	100,00	85,60	4,48
Sekolah Dasar	88,02	2,80	4,60	4,58	100,00	90,82	3,08
SLTP	77,40	4,51	10,78	7,31	100,00	81,91	5,50
SLTA Keatas	87,25	4,31	4,79	3,65	100,00	91,56	4,71
Jumlah	84,13	3,82	5,55	6,50	100,00	87,94	4,34

Tabel 2.2
 Persentase Penduduk Usia Kerja Provinsi Kalimantan Selatan
 Menurut Pendidikan Tertinggi yang Ditamatkan dan Kegiatan Selama Seminggu yang Lalu
 Agustus 2011

Perempuan							
Pendidikan Tertinggi yang Ditamatkan	Angkatan Kerja		Bukan Angkatan Kerja		Jumlah	Persentase Angkatan Kerja Terhadap Penduduk Usia Kerja (TPAK)	Persentase Pengangguran Terhadap Angkatan Kerja (TPT)
	Bekerja	Pengangguran	Sekolah dan Mengurus Rumahtangga	Lainnya			
(1)	(2)	(3)	(4)	(5)	(6)	(7)	(8)
Tidak Pernah Sekolah / Tidak Tamat SD	58,10	2,31	29,79	9,80	100,00	60,41	3,82
Sekolah Dasar	59,51	1,23	36,17	3,09	100,00	60,75	2,03
SLTP	44,01	4,78	47,04	4,17	100,00	48,79	9,80
SLTA Keatas	54,97	7,68	36,49	0,86	100,00	62,65	12,26
Jumlah	54,67	3,85	36,90	4,57	100,00	58,53	6,59

Tabel 2.3
 Persentase Penduduk Usia Kerja Provinsi Kalimantan Selatan
 Menurut Pendidikan Tertinggi yang Ditamatkan dan Kegiatan Selama Seminggu yang Lalu
 Agustus 2011

Laki-laki + Perempuan

Pendidikan Tertinggi yang Ditamatkan	Angkatan Kerja		Bukan Angkatan Kerja		Jumlah	Persentase Angkatan Kerja Terhadap Penduduk Usia Kerja (TPAK)	Persentase Pengangguran Terhadap Angkatan Kerja (TPT)
	Bekerja	Pengangguran	Sekolah dan Mengurus Rumahtangga	Lainnya			
(1)	(2)	(3)	(4)	(5)	(6)	(7)	(8)
Tidak Pernah Sekolah / Tidak Tamat SD	68,58	2,98	17,63	10,81	100,00	71,56	4,17
Sekolah Dasar	74,22	2,04	19,88	3,86	100,00	76,26	2,68
SLTP	61,03	4,64	28,55	5,78	100,00	65,67	7,07
SLTA Keatas	72,29	5,87	19,47	2,36	100,00	78,17	7,51
Jumlah	69,48	3,84	21,15	5,54	100,00	73,31	5,23

Tabel 3.1
 Persentase Penduduk Usia Kerja Provinsi Kalimantan Selatan
 Menurut Kabupaten/kota dan Kegiatan Selama Seminggu yang Lalu
 Agustus 2011

Kabupaten / Kota	Angkatan Kerja		Bukan Angkatan Kerja		Jumlah	Persentase Angkatan Kerja Terhadap Penduduk Usia Kerja (TPAK)	Persentase Pengangguran Terhadap Angkatan Kerja (TPT)
	Bekerja	Pengangguran	Sekolah dan Mengurus Rumahtangga	Lainnya			
(1)	(2)	(3)	(4)	(5)	(6)	(7)	(8)
Tanah Laut	85,49	4,69	3,74	6,07	100,00	90,18	5,21
Kotabaru	87,31	3,54	4,24	4,91	100,00	90,85	3,89
Banjar	85,23	2,84	6,48	5,45	100,00	88,07	3,23
Barito Kuala	86,36	3,40	4,16	6,09	100,00	89,75	3,78
Tapin	84,62	5,08	5,02	5,29	100,00	89,70	5,67
Hulu Sungai Selatan	83,02	4,57	5,74	6,68	100,00	87,58	5,21
Hulu Sungai Tengah	84,17	5,02	4,91	5,89	100,00	89,19	5,63
Hulu Sungai Utara	84,45	6,33	3,21	6,01	100,00	90,78	6,97
Tabalong	84,88	4,68	7,11	3,34	100,00	89,55	5,22
Tanah Bumbu	85,69	2,70	4,16	7,45	100,00	88,39	3,06
Balangan	86,48	3,19	5,11	5,22	100,00	89,67	3,55
Banjarmasin	80,37	3,19	7,29	9,14	100,00	83,57	3,82
Banjarbaru	79,82	2,99	7,93	9,26	100,00	82,81	3,61
Kalimantan Selatan	84,13	3,82	5,55	6,50	100,00	87,94	4,34

Tabel 3.2
 Persentase Penduduk Usia Kerja Provinsi Kalimantan Selatan
 Menurut Kabupaten/kota dan Kegiatan Selama Seminggu yang Lalu
 Agustus 2011

Kabupaten / Kota	Angkatan Kerja		Bukan Angkatan Kerja		Jumlah	Persentase Angkatan Kerja Terhadap Penduduk Usia Kerja (TPAK)	Persentase Pengangguran Terhadap Angkatan Kerja (TPT)
	Bekerja	Pengangguran	Sekolah dan Mengurus Rumah tangga	Lainnya			
(1)	(2)	(3)	(4)	(5)	(6)	(7)	(8)
Tanah Laut	57,75	4,13	34,42	3,70	100,00	61,88	6,67
Kotabaru	57,47	3,33	35,03	4,17	100,00	60,80	5,48
Banjar	56,36	4,10	34,73	4,82	100,00	60,46	6,78
Barito Kuala	59,00	4,04	33,61	3,35	100,00	63,04	6,41
Tapin	58,95	2,54	33,61	4,91	100,00	61,49	4,13
Hulu Sungai Selatan	57,44	1,79	34,66	6,11	100,00	59,23	3,02
Hulu Sungai Tengah	59,19	1,92	34,24	4,64	100,00	61,11	3,14
Hulu Sungai Utara	57,56	1,71	36,37	4,36	100,00	59,27	2,88
Tabalong	58,04	2,36	36,00	3,60	100,00	60,40	3,90
Tanah Bumbu	53,81	4,38	38,23	3,58	100,00	58,19	7,53
Balangan	64,41	0,34	32,04	3,21	100,00	64,75	0,53
Banjarmasin	44,86	6,39	43,14	5,61	100,00	51,25	12,47
Banjarbaru	44,57	6,05	44,15	5,23	100,00	50,62	11,94
Kalimantan Selatan	54,67	3,85	36,90	4,57	100,00	58,53	6,59

Tabel 3.3
 Persentase Penduduk Usia Kerja Provinsi Kalimantan Selatan
 Menurut Kabupaten/kota dan Kegiatan Selama Seminggu yang Lalu
 Agustus 2011

Laki-laki + Perempuan

Kabupaten / Kota	Angkatan Kerja		Bukan Angkatan Kerja		Jumlah	Persentase Angkatan Kerja Terhadap Penduduk Usia Kerja (TPAK)	Persentase Pengangguran Terhadap Angkatan Kerja (TPT)
	Bekerja	Pengangguran	Sekolah dan Mengurus Rumahtangga	Lainnya			
(1)	(2)	(3)	(4)	(5)	(6)	(7)	(8)
Tanah Laut	71,93	4,42	18,74	4,91	100,00	76,35	5,79
Kotabaru	72,90	3,44	19,10	4,55	100,00	76,34	4,50
Banjar	70,79	3,47	20,61	5,13	100,00	74,26	4,67
Barito Kuala	72,56	3,72	19,01	4,71	100,00	76,28	4,88
Tapin	71,82	3,81	19,27	5,10	100,00	75,63	5,04
Hulu Sungai Selatan	70,10	3,16	20,34	6,39	100,00	73,27	4,32
Hulu Sungai Tengah	71,57	3,46	19,71	5,26	100,00	75,02	4,61
Hulu Sungai Utara	70,50	3,93	20,42	5,15	100,00	74,43	5,28
Tabalong	71,64	3,53	21,35	3,47	100,00	75,18	4,70
Tanah Bumbu	70,40	3,51	20,49	5,59	100,00	73,91	4,75
Balangan	75,74	1,80	18,21	4,24	100,00	77,55	2,32
Banjarmasin	62,50	4,80	25,33	7,37	100,00	67,30	7,14
Banjarbaru	62,58	4,48	25,65	7,29	100,00	67,06	6,69
Kalimantan Selatan	69,48	3,84	21,15	5,54	100,00	73,31	5,23

Tabel 4.1
 Persentase Angkatan Kerja Provinsi Kalimantan Selatan
 Menurut Golongan Umur dan Pendidikan Tertinggi yang Ditamatkan
 Agustus 2011

Laki-laki					
Golongan Umur (Tahun)	Tidak Pernah Sekolah / Tidak Tamat SD	SD	SLTP	SLTA Keatas	Jumlah
(1)	(2)	(3)	(4)	(5)	(6)
15-29	13,67	29,08	27,37	29,88	100,00
30-49	17,50	29,55	19,90	33,06	100,00
≥ 50	42,41	32,27	10,12	15,20	100,00
Jumlah	20,39	29,85	20,79	28,98	100,00

Tabel 4.2
 Persentase Angkatan Kerja Provinsi Kalimantan Selatan
 Menurut Golongan Umur dan Pendidikan Tertinggi yang Ditamatkan
 Agustus 2011

Perempuan					
Golongan Umur (Tahun)	Tidak Pernah Sekolah / Tidak Tamat SD	SD	SLTP	SLTA Keatas	Jumlah
(1)	(2)	(3)	(4)	(5)	(6)
15-29	10,72	26,46	27,53	35,29	100,00
30-49	26,74	30,87	16,81	25,58	100,00
≥ 50	58,35	25,44	5,15	11,06	100,00
Jumlah	27,49	28,45	18,07	25,99	100,00

Tabel 4.3
 Persentase Angkatan Kerja Provinsi Kalimantan Selatan
 Menurut Golongan Umur dan Pendidikan Tertinggi yang Ditamatkan
 Agustus 2011

Laki-laki + Perempuan

Golongan Umur (Tahun)	Tidak Pernah Sekolah / Tidak Tamat SD	SD	SLTP	SLTA Keatas	Jumlah
(1)	(2)	(3)	(4)	(5)	(6)
15-29	12,54	28,07	27,43	31,96	100,00
30-49	21,17	30,07	18,67	30,08	100,00
≥ 50	49,12	29,39	8,03	13,46	100,00
Jumlah	23,21	29,29	19,71	27,79	100,00

Tabel 5.1
 Persentase Angkatan Kerja Provinsi Kalimantan Selatan
 Menurut Kabupaten/Kota dan Pendidikan Tertinggi yang Ditamatkan
 Agustus 2011

Laki-laki					
Kabupaten/Kota	Tidak Pernah Sekolah / Tidak Tamat SD	SD	SLTP	SLTA Keatas	Jumlah
(1)	(2)	(3)	(4)	(5)	(6)
Tanah Laut	25,68	26,37	20,27	27,69	100,00
Kotabaru	17,02	36,69	17,75	28,54	100,00
Banjar	23,90	31,84	18,18	26,07	100,00
Barito Kuala	25,51	29,39	17,89	27,21	100,00
Tapin	19,28	41,94	19,18	19,60	100,00
Hulu Sungai Selatan	31,90	39,12	13,47	15,51	100,00
Hulu Sungai Tengah	24,55	36,36	18,66	20,43	100,00
Hulu Sungai Utara	16,77	37,79	20,23	25,21	100,00
Tabalong	14,63	25,64	25,13	34,60	100,00
Tanah Bumbu	25,01	29,72	21,66	23,61	100,00
Balangan	22,25	31,71	21,43	24,61	100,00
Banjarmasin	12,58	18,54	28,21	40,67	100,00
Banjarbaru	10,73	21,40	20,44	47,42	100,00
Kalimantan Selatan	20,39	29,85	20,79	28,98	100,00

Tabel 5.2
 Persentase Angkatan Kerja Provinsi Kalimantan Selatan
 Menurut Kabupaten/Kota dan Pendidikan Tertinggi yang Ditamatkan
 Agustus 2011

Perempuan					
Kabupaten/Kota	Tidak Pernah Sekolah / Tidak Tamat SD	SD	SLTP	SLTA Keatas	Jumlah
(1)	(2)	(3)	(4)	(5)	(6)
Tanah Laut	36,79	22,41	14,98	25,83	100,00
Kotabaru	24,13	40,86	14,51	20,50	100,00
Banjar	27,33	30,30	20,20	22,18	100,00
Barito Kuala	33,47	22,91	21,28	22,34	100,00
Tapin	32,03	36,23	17,42	14,32	100,00
Hulu Sungai Selatan	37,89	29,88	13,20	19,03	100,00
Hulu Sungai Tengah	30,30	42,02	9,40	18,28	100,00
Hulu Sungai Utara	21,74	37,08	17,77	23,41	100,00
Tabalong	21,04	29,02	22,80	27,14	100,00
Tanah Bumbu	33,19	24,75	18,63	23,43	100,00
Balangan	28,40	37,78	11,99	21,83	100,00
Banjarmasin	19,59	19,41	22,53	38,47	100,00
Banjarbaru	16,61	9,41	20,37	53,61	100,00
Kalimantan Selatan	27,49	28,45	18,07	25,99	100,00

Tabel 5.3
 Persentase Angkatan Kerja Provinsi Kalimantan Selatan
 Menurut Kabupaten/Kota dan Pendidikan Tertinggi yang Ditamatkan
 Agustus 2011

Laki-laki + Perempuan					
Kabupaten/Kota	Tidak Pernah Sekolah / Tidak Tamat SD	SD	SLTP	SLTA Keatas	Jumlah
(1)	(2)	(3)	(4)	(5)	(6)
Tanah Laut	30,08	24,80	18,17	26,95	100,00
Kotabaru	19,75	38,29	16,50	25,45	100,00
Banjar	25,30	31,22	19,00	24,49	100,00
Barito Kuala	28,83	26,69	19,30	25,18	100,00
Tapin	24,45	39,62	18,47	17,46	100,00
Hulu Sungai Selatan	34,34	35,35	13,36	16,95	100,00
Hulu Sungai Tengah	26,91	38,69	14,85	19,55	100,00
Hulu Sungai Utara	18,82	37,50	19,21	24,47	100,00
Tabalong	17,17	26,98	24,20	31,64	100,00
Tanah Bumbu	28,10	27,85	20,52	23,54	100,00
Balangan	24,74	34,18	17,60	23,48	100,00
Banjarmasin	15,26	18,87	26,03	39,83	100,00
Banjarbaru	12,90	16,98	20,42	49,71	100,00
Kalimantan Selatan	23,21	29,29	19,71	27,79	100,00

Tabel 6.1
 Persentase Penduduk Kalimantan Selatan yang Bekerja
 Menurut Golongan Umur dan Pendidikan Tertinggi yang Ditamatkan
 Agustus 2011

Laki-laki					
Golongan Umur (Tahun)	Tidak Pernah Sekolah / Tidak Tamat SD	SD	SLTP	SLTA Keatas	Jumlah
(1)	(2)	(3)	(4)	(5)	(6)
15-29	13,73	30,01	26,99	29,27	100,00
30-49	17,40	29,52	19,98	33,10	100,00
≥ 50	41,57	32,81	10,17	15,46	100,00
Jumlah	20,36	30,24	20,53	28,87	100,00

Tabel 6.2
 Persentase Penduduk Kalimantan Selatan yang Bekerja
 Menurut Golongan Umur dan Pendidikan Tertinggi yang Ditamatkan
 Agustus 2011

Perempuan					
Golongan Umur (Tahun)	Tidak Pernah Sekolah / Tidak Tamat SD	SD	SLTP	SLTA Keatas	Jumlah
(1)	(2)	(3)	(4)	(5)	(6)
15-29	10,71	28,81	27,32	33,16	100,00
30-49	27,09	31,82	16,51	24,58	100,00
≥ 50	58,16	26,12	5,01	10,71	100,00
Jumlah	28,30	29,84	17,45	24,41	100,00

Tabel 6.3
 Persentase Penduduk Kalimantan Selatan yang Bekerja
 Menurut Golongan Umur dan Pendidikan Tertinggi yang Ditamatkan
 Agustus 2011

Laki-laki + Perempuan					
Golongan Umur (Tahun)	Tidak Pernah Sekolah / Tidak Tamat SD	SD	SLTP	SLTA Keatas	Jumlah
(1)	(2)	(3)	(4)	(5)	(6)
15-29	12,61	29,56	27,11	30,72	100,00
30-49	21,20	30,43	18,62	29,76	100,00
≥ 50	48,57	29,99	7,99	13,45	100,00
Jumlah	23,47	30,08	19,33	27,12	100,00

Tabel 7.1
 Persentase Penduduk Kalimantan Selatan yang Bekerja
 Menurut Kabupaten/Kota dan Pendidikan Tertinggi yang Ditamatkan
 Agustus 2011

Laki-laki					
Kabupaten/Kota	Tidak Pernah Sekolah / Tidak Tamat SD	SD	SLTP	SLTA Keatas	Jumlah
(1)	(2)	(3)	(4)	(5)	(6)
Tanah Laut	24,90	27,59	20,34	27,16	100,00
Kotabaru	16,55	37,35	17,25	28,85	100,00
Banjar	24,14	32,25	18,44	25,17	100,00
Barito Kuala	26,20	29,86	17,01	26,93	100,00
Tapin	19,59	42,78	18,30	19,32	100,00
Hulu Sungai Selatan	32,70	37,90	13,32	16,08	100,00
Hulu Sungai Tengah	23,85	36,70	18,64	20,81	100,00
Hulu Sungai Utara	15,07	38,58	20,33	26,02	100,00
Tabalong	14,66	25,43	24,20	35,70	100,00
Tanah Bumbu	25,43	29,62	21,40	23,56	100,00
Balangan	22,81	32,88	19,01	25,30	100,00
Banjarmasin	12,73	19,06	28,26	39,94	100,00
Banjarbaru	10,60	22,14	20,36	46,89	100,00
Kalimantan Selatan	20,36	30,24	20,53	28,87	100,00

Tabel 7.2
 Persentase Penduduk Kalimantan Selatan yang Bekerja
 Menurut Kabupaten/Kota dan Pendidikan Tertinggi yang Ditamatkan
 Agustus 2011

Perempuan					
Kabupaten/Kota	Tidak Pernah Sekolah / Tidak Tamat SD	SD	SLTP	SLTA Keatas	Jumlah
(1)	(2)	(3)	(4)	(5)	(6)
Tanah Laut	37,19	24,01	14,85	23,95	100,00
Kotabaru	24,94	42,52	12,47	20,07	100,00
Banjar	28,22	30,82	19,76	21,20	100,00
Barito Kuala	35,53	24,29	21,25	18,94	100,00
Tapin	32,23	36,88	17,99	12,89	100,00
Hulu Sungai Selatan	38,61	30,26	13,38	17,74	100,00
Hulu Sungai Tengah	30,56	43,39	8,72	17,33	100,00
Hulu Sungai Utara	21,93	38,18	17,95	21,94	100,00
Tabalong	21,66	29,66	22,72	25,95	100,00
Tanah Bumbu	33,66	24,79	19,05	22,50	100,00
Balangan	28,30	37,99	12,06	21,65	100,00
Banjarmasin	20,28	22,18	20,60	36,95	100,00
Banjarbaru	17,59	9,53	19,50	53,38	100,00
Kalimantan Selatan	28,30	29,84	17,45	24,41	100,00

Tabel 7.3
 Persentase Penduduk Kalimantan Selatan yang Bekerja
 Menurut Kabupaten/Kota dan Pendidikan Tertinggi yang Ditamatkan
 Agustus 2011

Laki-laki + Perempuan					
Kabupaten/Kota	Tidak Pernah Sekolah / Tidak Tamat SD	SD	SLTP	SLTA Keatas	Jumlah
(1)	(2)	(3)	(4)	(5)	(6)
Tanah Laut	29,72	26,18	18,19	25,90	100,00
Kotabaru	19,74	39,32	15,43	25,51	100,00
Banjar	25,76	31,68	18,97	23,59	100,00
Barito Kuala	30,03	27,57	18,75	23,65	100,00
Tapin	24,77	40,37	18,18	16,69	100,00
Hulu Sungai Selatan	35,15	34,74	13,35	16,77	100,00
Hulu Sungai Tengah	26,65	39,49	14,50	19,36	100,00
Hulu Sungai Utara	17,98	38,41	19,32	24,29	100,00
Tabalong	17,46	27,12	23,61	31,80	100,00
Tanah Bumbu	28,44	27,85	20,54	23,17	100,00
Balangan	25,08	34,99	16,14	23,79	100,00
Banjarmasin	15,46	20,19	25,50	38,86	100,00
Banjarbaru	13,04	17,75	20,06	49,15	100,00
Kalimantan Selatan	23,47	30,08	19,33	27,12	100,00

Tabel 8.1
 Persentase Penduduk Kalimantan Selatan yang Bekerja
 Menurut Golongan Umur dan Jumlah Jam Kerja Selama Seminggu
 Agustus 2011

Laki-laki					
Golongan Umur (Tahun)	Sementara Tidak Bekerja	1 - 34 Jam	35 - 54 Jam	≥ 55 Jam	Jumlah
(1)	(2)	(3)	(4)	(5)	(6)
15-29	3,44	32,79	46,63	17,15	100,00
30-49	3,56	27,19	52,74	16,52	100,00
≥ 50	6,08	39,62	42,93	11,37	100,00
Jumlah	3,95	31,09	49,12	15,84	100,00

Tabel 8.2
 Persentase Penduduk Kalimantan Selatan yang Bekerja
 Menurut Golongan Umur dan Jumlah Jam Kerja Selama Seminggu
 Agustus 2011

Perempuan					
Golongan Umur (Tahun)	Sementara Tidak Bekerja	1 - 34 Jam	35 - 54 Jam	≥ 55 Jam	Jumlah
(1)	(2)	(3)	(4)	(5)	(6)
15-29	5,78	49,52	31,81	12,89	100,00
30-49	6,45	47,62	34,11	11,82	100,00
≥ 50	8,46	55,00	28,51	8,03	100,00
Jumlah	6,64	49,61	32,35	11,40	100,00

Tabel 8.3
 Persentase Penduduk Kalimantan Selatan yang Bekerja
 Menurut Golongan Umur dan Jumlah Jam Kerja Selama Seminggu
 Agustus 2011

Laki-laki + Perempuan

Golongan Umur (Tahun)	Sementara Tidak Bekerja	1 - 34 Jam	35 - 54 Jam	≥ 55 Jam	Jumlah
(1)	(2)	(3)	(4)	(5)	(6)
15-29	4,31	39,01	41,11	15,56	100,00
30-49	4,69	35,21	45,43	14,67	100,00
≥ 50	7,08	46,11	36,85	9,96	100,00
Jumlah	5,00	38,34	42,56	14,10	100,00

Tabel 9.1
 Persentase Penduduk Kalimantan Selatan yang Bekerja
 Menurut Golongan Umur dan Sektor
 Agustus 2011

Laki-laki

Golongan Umur (Tahun)	Pertanian	Industri	Jasa	Jumlah
(1)	(2)	(3)	(4)	(5)
15-29	40,63	21,51	37,86	100,00
30-49	35,80	23,36	40,84	100,00
≥ 50	50,38	15,01	34,62	100,00
Jumlah	39,82	21,35	38,83	100,00

Catatan:

Sektor Pertanian 1 Pertanian, kehutanan, perburuan dan perikanan

Sektor Industri 2 Pertambangan dan penggalian

3 Industri pengolahan

Sektor Jasa 6 Perdagangan besar, eceran, rumah makan dan hotel

7 Angkutan, pergudangan dan komunikasi

4 Listrik, gas dan air

5 Bangunan

8 Keuangan, asuransi, usaha persewaan bangunan, tanah dan jasa perusahaan

9 Jasa kemasyarakatan dan lainnya

Tabel 9.2
 Persentase Penduduk Kalimantan Selatan yang Bekerja
 Menurut Golongan Umur dan Sektor
 Agustus 2011

Perempuan				
Golongan Umur (Tahun)	Pertanian	Industri	Jasa	Jumlah
(1)	(2)	(3)	(4)	(5)
15-29	36,93	8,31	54,75	100,00
30-49	46,34	7,40	46,27	100,00
≥ 50	48,38	6,56	45,06	100,00
Jumlah	43,98	7,50	48,52	100,00

Catatan:

Sektor Pertanian 1 Pertanian, kehutanan, perburuan dan perikanan

Sektor Industri 2 Pertambangan dan penggalian

3 Industri pengolahan

Sektor Jasa 6 Perdagangan besar, eceran, rumah makan dan hotel

7 Angkutan, pergudangan dan komunikasi

4 Listrik, gas dan air

5 Bangunan

8 Keuangan, asuransi, usaha persewaan bangunan, tanah dan jasa perusahaan

9 Jasa kemasyarakatan dan lainnya

Tabel 9.3
 Persentase Penduduk Kalimantan Selatan yang Bekerja
 Menurut Golongan Umur dan Sektor
 Agustus 2011

Laki-laki + Perempuan

Golongan Umur (Tahun)	Pertanian	Industri	Jasa	Jumlah
(1)	(2)	(3)	(4)	(5)
15-29	39,26	16,60	44,14	100,00
30-49	39,93	17,10	42,97	100,00
≥ 50	49,53	11,44	39,02	100,00
Jumlah	41,45	15,93	42,62	100,00

Catatan:

Sektor Pertanian 1 Pertanian, kehutanan, perburuan dan perikanan

Sektor Industri 2 Pertambangan dan penggalian

3 Industri pengolahan

Sektor Jasa 6 Perdagangan besar, eceran, rumah makan dan hotel

7 Angkutan, pergudangan dan komunikasi

4 Listrik, gas dan air

5 Bangunan

8 Keuangan, asuransi, usaha persewaan bangunan, tanah dan jasa perusahaan

9 Jasa kemasyarakatan dan lainnya

Tabel 10.1
 Persentase Penduduk Kalimantan Selatan yang Bekerja
 Menurut Kabupaten/Kota dan Sektor
 Agustus 2011

Laki-laki

Kabupaten / Kota	Pertanian	Industri	Jasa	Jumlah
(1)	(2)	(3)	(4)	(5)
Tanah Laut	44,40	23,11	32,48	100,00
Kotabaru	45,23	24,90	29,87	100,00
Banjarnegara	55,19	13,87	30,94	100,00
Barito Kuala	61,15	14,90	23,95	100,00
Tapin	60,68	19,17	20,15	100,00
Hulu Sungai Selatan	39,82	17,18	43,00	100,00
Hulu Sungai Tengah	53,23	16,78	29,98	100,00
Hulu Sungai Utara	35,63	19,06	45,31	100,00
Tabalong	51,83	27,24	20,93	100,00
Tanah Bumbu	38,34	22,27	39,38	100,00
Balangan	72,16	7,11	20,73	100,00
Banjarmasin	2,10	26,52	71,39	100,00
Banjarbaru	9,06	40,64	50,30	100,00
Kalimantan Selatan	39,82	21,35	38,83	100,00

Tabel 10.2
 Persentase Penduduk Kalimantan Selatan yang Bekerja
 Menurut Kabupaten/Kota dan Sektor
 Agustus 2011

Perempuan				
Kabupaten / Kota	Pertanian	Industri	Jasa	Jumlah
(1)	(2)	(3)	(4)	(5)
Tanah Laut	51,29	5,80	42,92	100,00
Kotabaru	41,52	4,86	53,62	100,00
Banjar	57,64	2,33	40,03	100,00
Barito Kuala	70,47	2,37	27,15	100,00
Tapin	66,37	7,33	26,30	100,00
Hulu Sungai Selatan	34,69	14,32	50,99	100,00
Hulu Sungai Tengah	65,74	6,17	28,10	100,00
Hulu Sungai Utara	29,01	36,13	34,86	100,00
Tabalong	67,54	1,04	31,42	100,00
Tanah Bumbu	34,78	3,73	61,48	100,00
Balangan	75,74	1,85	22,41	100,00
Banjarmasin	2,19	8,34	89,47	100,00
Banjarbaru	6,18	10,88	82,94	100,00
Kalimantan Selatan	43,98	7,50	48,52	100,00

Tabel 10.3
 Persentase Penduduk Kalimantan Selatan yang Bekerja
 Menurut Kabupaten/Kota dan Sektor
 Agustus 2011

Laki-laki + Perempuan

Kabupaten / Kota	Pertanian	Industri	Jasa	Jumlah
(1)	(2)	(3)	(4)	(5)
Tanah Laut	47,11	16,32	36,58	100,00
Kotabaru	43,82	17,27	38,91	100,00
Banjari	56,16	9,28	34,56	100,00
Barito Kuala	64,97	9,76	25,26	100,00
Tapin	63,01	14,33	22,67	100,00
Hulu Sungai Selatan	37,70	16,00	46,30	100,00
Hulu Sungai Tengah	58,45	12,35	29,20	100,00
Hulu Sungai Utara	32,82	26,29	40,88	100,00
Tabalong	58,11	16,77	25,12	100,00
Tanah Bumbu	37,04	15,48	47,48	100,00
Balangan	73,64	4,93	21,43	100,00
Banjarmasin	2,13	19,95	77,92	100,00
Banjarbaru	8,05	30,27	61,67	100,00
Kalimantan Selatan	41,45	15,93	42,62	100,00

Tabel 11.1
 Persentase Penduduk Kalimantan Selatan yang Bekerja
 Menurut Sektor dan Pendidikan Tertinggi yang Ditamatkan
 Agustus 2011

Laki-laki

Sektor	Tidak Pernah Sekolah / Tidak Tamat SD	SD	SLTP	SLTA Keatas	Jumlah
(1)	(2)	(3)	(4)	(5)	(6)
Pertanian	31,62	40,42	16,40	11,56	100,00
Industri	15,31	29,55	23,69	31,44	100,00
Jasa	11,59	20,17	23,03	45,21	100,00
Jumlah	20,36	30,24	20,53	28,87	100,00

Catatan:

Sektor Pertanian 1 Pertanian, kehutanan, perburuan dan perikanan

Sektor Industri 2 Pertambangan dan penggalian

3 Industri pengolahan

Sektor Jasa 6 Perdagangan besar, eceran, rumah makan dan hotel

7 Angkutan, pergudangan dan komunikasi

4 Listrik, gas dan air

5 Bangunan

8 Keuangan, asuransi, usaha persewaan bangunan, tanah dan jasa perusahaan

9 Jasa kemasyarakatan dan lainnya

Tabel 11.2
 Persentase Penduduk Kalimantan Selatan yang Bekerja
 Menurut Sektor dan Pendidikan Tertinggi yang Ditamatkan
 Agustus 2011

Perempuan

Sektor	Tidak Pernah Sekolah / Tidak Tamat SD	SD	SLTP	SLTA Keatas	Jumlah
(1)	(2)	(3)	(4)	(5)	(6)
Pertanian	40,21	39,17	15,51	5,11	100,00
Industri	26,87	28,97	21,22	22,94	100,00
Jasa	17,73	21,51	18,63	42,13	100,00
Jumlah	28,30	29,84	17,45	24,41	100,00

Catatan:

Sektor Pertanian 1 Pertanian, kehutanan, perburuan dan perikanan

Sektor Industri 2 Pertambangan dan penggalian

3 Industri pengolahan

Sektor Jasa 6 Perdagangan besar, eceran, rumah makan dan hotel

7 Angkutan, pergudangan dan komunikasi

4 Listrik, gas dan air

5 Bangunan

8 Keuangan, asuransi, usaha persewaan bangunan, tanah dan jasa perusahaan

9 Jasa kemasyarakatan dan lainnya

Tabel 11.3
 Persentase Penduduk Kalimantan Selatan yang Bekerja
 Menurut Sektor dan Pendidikan Tertinggi yang Ditamatkan
 Agustus 2011

Laki-laki + Perempuan

Sektor	Tidak Pernah Sekolah / Tidak Tamat SD	SD	SLTP	SLTA Keatas	Jumlah
(1)	(2)	(3)	(4)	(5)	(6)
Pertanian	35,19	39,90	16,03	8,88	100,00
Industri	17,44	29,45	23,24	29,88	100,00
Jasa	14,33	20,77	21,07	43,84	100,00
Jumlah	23,47	30,08	19,33	27,12	100,00

Catatan:

Sektor Pertanian 1 Pertanian, kehutanan, perburuan dan perikanan

Sektor Industri 2 Pertambangan dan penggalian

3 Industri pengolahan

Sektor Jasa 6 Perdagangan besar, eceran, rumah makan dan hotel

7 Angkutan, pergudangan dan komunikasi

4 Listrik, gas dan air

5 Bangunan

8 Keuangan, asuransi, usaha persewaan bangunan, tanah dan jasa perusahaan

9 Jasa kemasyarakatan dan lainnya

Tabel 12.1
 Persentase Penduduk Kalimantan Selatan yang Bekerja
 Menurut Golongan Umur dan Status Dalam Pekerjaan
 Agustus 2011

Laki-laki

Golongan Umur (Tahun)	Berusaha Sendiri	Berusaha Dibantu Buruh Tidak Tetap / Buruh Tidak Dibayar	Berusaha Dibantu Buruh Tetap / Buruh Dibayar	Buruh / Karyawan / Pegawai	Pekerja Bebas	Pekerja Keluarga / Tidak Dibayar	Jumlah
(1)	(2)	(3)	(4)	(5)	(6)	(7)	(8)
15-29	15,46	12,54	2,09	42,87	6,82	20,23	100,00
30-49	21,84	26,15	5,24	36,89	7,61	2,26	100,00
≥ 50	22,94	43,40	5,69	20,56	5,84	1,57	100,00
Jumlah	20,00	24,77	4,32	36,00	7,06	7,86	100,00

Tabel 12.2
 Persentase Penduduk Kalimantan Selatan yang Bekerja
 Menurut Golongan Umur dan Status Dalam Pekerjaan
 Agustus 2011

Perempuan							
Golongan Umur (Tahun)	Berusaha Sendiri	Berusaha Dibantu Buruh Tidak Tetap / Buruh Tidak Dibayar	Berusaha Dibantu Buruh Tetap / Buruh Dibayar	Buruh / Karyawan / Pegawai	Pekerja Bebas	Pekerja Keluarga / Tidak Dibayar	Jumlah
(1)	(2)	(3)	(4)	(5)	(6)	(7)	(8)
15-29	13,28	6,12	1,23	32,84	4,70	41,82	100,00
30-49	17,89	13,26	1,70	21,94	5,13	40,08	100,00
≥ 50	32,79	16,36	1,41	11,93	5,39	32,10	100,00
Jumlah	19,43	11,77	1,51	23,19	5,05	39,05	100,00

Tabel 12.3
 Persentase Penduduk Kalimantan Selatan yang Bekerja
 Menurut Golongan Umur dan Status Dalam Pekerjaan
 Agustus 2011

Laki-laki + Perempuan

Golongan Umur (Tahun)	Berusaha Sendiri	Berusaha Dibantu Buruh Tidak Tetap / Buruh Tidak Dibayar	Berusaha Dibantu Buruh Tetap / Buruh Dibayar	Buruh / Karyawan / Pegawai	Pekerja Bebas	Pekerja Keluarga / Tidak Dibayar	Jumlah
(1)	(2)	(3)	(4)	(5)	(6)	(7)	(8)
15-29	14,65	10,15	1,77	39,14	6,03	28,26	100,00
30-49	20,29	21,09	3,85	31,02	6,64	17,10	100,00
≥ 50	27,09	31,99	3,89	16,92	5,65	14,45	100,00
Jumlah	19,77	19,68	3,22	30,99	6,27	20,07	100,00

Tabel 13.1
 Persentase Penduduk Kalimantan Selatan yang Bekerja
 Menurut Kabupaten/Kota dan Status Dalam Pekerjaan
 Agustus 2011

Laki-laki

Kabupaten / Kota	Berusaha Sendiri	Berusaha Dibantu Buruh Tidak Tetap / Buruh Tidak Dibayar	Berusaha Dibantu Buruh Tetap / Buruh Dibayar	Buruh / Karyawan / Pegawai	Pekerja Bebas	Pekerja Keluarga / Tidak Dibayar	Jumlah
(1)	(2)	(3)	(4)	(5)	(6)	(7)	(8)
Tanah Laut	16,59	23,62	6,77	31,93	13,64	7,46	100,00
Kotabaru	30,32	14,68	3,10	45,89	2,75	3,27	100,00
Banjar	15,81	30,12	4,92	31,79	8,21	9,14	100,00
Barito Kuala	10,53	36,78	5,03	27,70	4,48	15,49	100,00
Tapin	22,42	38,35	2,90	23,75	1,03	11,55	100,00
Hulu Sungai Selatan	29,51	23,30	3,43	23,21	12,31	8,24	100,00
Hulu Sungai Tengah	25,50	39,87	2,77	15,96	4,68	11,22	100,00
Hulu Sungai Utara	24,71	33,37	4,72	25,14	3,87	8,20	100,00
Tabalong	13,86	34,25	1,79	36,29	0,98	12,83	100,00
Tanah Bumbu	20,36	16,84	4,84	49,71	4,12	4,14	100,00
Balangan	28,43	36,90	2,92	20,15	2,30	9,29	100,00
Banjarmasin	20,41	11,22	5,09	50,71	8,71	3,86	100,00
Banjarbaru	10,34	8,02	4,02	55,05	18,45	4,12	100,00
Kalimantan Selatan	20,00	24,77	4,32	36,00	7,06	7,86	100,00

Tabel 13.2
 Persentase Penduduk Kalimantan Selatan yang Bekerja
 Menurut Kabupaten/Kota dan Status Dalam Pekerjaan
 Agustus 2011

Perempuan

Kabupaten / Kota	Berusaha Sendiri	Berusaha Dibantu Buruh Tidak Tetap / Buruh Tidak Dibayar	Berusaha Dibantu Buruh Tetap / Buruh Dibayar	Buruh / Karyawan / Pegawai	Pekerja Bebas	Pekerja Keluarga / Tidak Dibayar	Jumlah
(1)	(2)	(3)	(4)	(5)	(6)	(7)	(8)
Tanah Laut	11,65	8,99	1,81	27,30	7,56	42,69	100,00
Kotabaru	27,79	5,99	1,69	27,29	4,13	33,10	100,00
Banjar	15,46	12,05	1,50	16,71	8,99	45,29	100,00
Barito Kuala	10,27	9,20	2,04	12,27	4,18	62,05	100,00
Tapin	11,88	17,29	0,00	13,10	0,83	56,90	100,00
Hulu Sungai Selatan	23,66	15,44	0,60	13,87	11,02	35,41	100,00
Hulu Sungai Tengah	23,16	19,20	0,36	11,23	2,04	44,00	100,00
Hulu Sungai Utara	21,74	10,85	1,76	17,08	4,24	44,33	100,00
Tabalong	15,88	12,01	2,13	17,10	0,32	52,56	100,00
Tanah Bumbu	28,25	6,92	2,92	31,37	0,30	30,25	100,00
Balangan	23,72	9,25	0,00	13,09	0,00	53,94	100,00
Banjarmasin	22,22	14,53	1,37	41,42	5,63	14,83	100,00
Banjarbaru	21,66	8,19	2,89	47,32	9,13	10,81	100,00
Kalimantan Selatan	19,43	11,77	1,51	23,19	5,05	39,05	100,00

Tabel 13.3
 Persentase Penduduk Kalimantan Selatan yang Bekerja
 Menurut Kabupaten/Kota dan Status Dalam Pekerjaan
 Agustus 2011

Laki-laki + Perempuan

Kabupaten / Kota	Berusaha Sendiri	Berusaha Dibantu Buruh Tidak Tetap / Buruh Tidak Dibayar	Berusaha Dibantu Buruh Tetap / Buruh Dibayar	Buruh / Karyawan / Pegawai	Pekerja Bebas	Pekerja Keluarga / Tidak Dibayar	Jumlah
(1)	(2)	(3)	(4)	(5)	(6)	(7)	(8)
Tanah Laut	14,65	17,88	4,82	30,11	11,26	21,28	100,00
Kotabaru	29,36	11,37	2,56	38,81	3,27	14,62	100,00
Banjar	15,67	22,93	3,56	25,79	8,52	23,53	100,00
Barito Kuala	10,42	25,46	3,80	21,37	4,36	34,59	100,00
Tapin	18,11	29,73	1,71	19,39	0,95	30,11	100,00
Hulu Sungai Selatan	27,09	20,05	2,26	19,35	11,77	19,48	100,00
Hulu Sungai Tengah	24,52	31,24	1,76	13,99	3,58	24,90	100,00
Hulu Sungai Utara	23,45	23,83	3,47	21,72	4,02	23,50	100,00
Tabalong	14,67	25,37	1,92	28,62	0,72	28,70	100,00
Tanah Bumbu	23,25	13,20	4,13	42,99	2,72	13,71	100,00
Balangan	26,48	25,46	1,71	17,23	1,35	27,76	100,00
Banjarmasin	21,07	12,42	3,75	47,35	7,60	7,82	100,00
Banjarbaru	14,29	8,08	3,63	52,36	15,20	6,45	100,00
Kalimantan Selatan	19,77	19,68	3,22	30,99	6,27	20,07	100,00

Tabel 14.1
 Persentase Penduduk Kalimantan Selatan yang Bekerja
 Menurut Status Dalam Pekerjaan dan Pendidikan Tertinggi yang Ditamatkan
 Agustus 2011

Laki-laki					
Status Dalam Pekerjaan	Tidak Pernah Sekolah / Tidak Tamat SD	SD	SLTP	SLTA Keatas	Jumlah
(1)	(2)	(3)	(4)	(5)	(6)
Berusaha Sendiri	22,54	36,74	21,53	19,20	100,00
Berusaha Dibantu Buruh Tidak Tetap / Buruh Tidak Dibayar	31,47	37,57	15,86	15,09	100,00
Berusaha Dibantu Buruh Tetap / Buruh Dibayar	16,00	26,47	19,71	37,82	100,00
Buruh/Karyawan/Pekerja	10,34	19,79	22,32	47,55	100,00
Pekerja Bebas	31,85	37,89	18,19	12,07	100,00
Pekerja Keluarga / Tidak Dibayar	17,75	33,67	27,10	21,48	100,00
Jumlah	20,36	30,24	20,53	28,87	100,00

Tabel 14.2
 Persentase Penduduk Kalimantan Selatan yang Bekerja
 Menurut Status Dalam Pekerjaan dan Pendidikan Tertinggi yang Ditamatkan
 Agustus 2011

Perempuan					
Status Dalam Pekerjaan	Tidak Pernah Sekolah / Tidak Tamat SD	SD	SLTP	SLTA Keatas	Jumlah
(1)	(2)	(3)	(4)	(5)	(6)
Berusaha Sendiri	36,23	33,48	14,99	15,30	100,00
Berusaha Dibantu Buruh Tidak Tetap / Buruh Tidak Dibayar	33,36	35,15	16,67	14,83	100,00
Berusaha Dibantu Buruh Tetap / Buruh Dibayar	7,10	34,20	18,35	40,35	100,00
Buruh/Karyawan/Pekerja	9,91	12,01	15,71	62,37	100,00
Pekerja Bebas	46,62	28,99	13,04	11,35	100,00
Pekerja Keluarga / Tidak Dibayar	32,21	36,96	20,48	10,35	100,00
Jumlah	28,30	29,84	17,45	24,41	100,00

Tabel 14.3
 Persentase Penduduk Kalimantan Selatan yang Bekerja
 Menurut Status Dalam Pekerjaan dan Pendidikan Tertinggi yang Ditamatkan
 Agustus 2011

Laki-laki + Perempuan

Status Dalam Pekerjaan	Tidak Pernah Sekolah / Tidak Tamat SD	SD	SLTP	SLTA Keatas	Jumlah
(1)	(2)	(3)	(4)	(5)	(6)
Berusaha Sendiri	27,80	35,48	19,02	17,70	100,00
Berusaha Dibantu Buruh Tidak Tetap / Buruh Tidak Dibayar	31,91	37,00	16,05	15,03	100,00
Berusaha Dibantu Buruh Tetap / Buruh Dibayar	14,37	27,89	19,46	38,29	100,00
Buruh/Karyawan/Pekerja	10,22	17,51	20,38	51,89	100,00
Pekerja Bebas	36,51	35,08	16,57	11,84	100,00
Pekerja Keluarga / Tidak Dibayar	28,76	36,17	22,06	13,01	100,00
Jumlah	23,47	30,08	19,33	27,12	100,00

Tabel 15.1
 Persentase Penduduk Kalimantan Selatan yang Bekerja
 Menurut Pendidikan Tertinggi yang Ditamatkan dan Jumlah Jam Kerja Selama Seminggu
 Agustus 2011

Laki-laki					
Pendidikan Tertinggi yang Ditamatkan	Sementara Tidak Bekerja	1 - 34 Jam	35 - 54 Jam	≥ 55 Jam	Jumlah
(1)	(2)	(3)	(4)	(5)	(6)
Tidak Pernah Sekolah / Tidak Tamat SD	4,53	38,05	45,85	11,57	100,00
Sekolah Dasar	3,21	34,64	48,88	13,27	100,00
SLTP	2,67	30,41	47,73	19,19	100,00
SLTA Keatas	5,23	22,95	52,67	19,16	100,00
Jumlah	3,95	31,09	49,12	15,84	100,00

Tabel 15.2
 Persentase Penduduk Kalimantan Selatan yang Bekerja
 Menurut Pendidikan Tertinggi yang Ditamatkan dan Jumlah Jam Kerja Selama Seminggu
 Agustus 2011

Perempuan					
Pendidikan Tertinggi yang Ditamatkan	Sementara Tidak Bekerja	1 - 34 Jam	35 - 54 Jam	≥ 55 Jam	Jumlah
(1)	(2)	(3)	(4)	(5)	(6)
Tidak Pernah Sekolah / Tidak Tamat SD	3,62	58,71	29,63	8,04	100,00
Sekolah Dasar	3,97	54,78	30,57	10,68	100,00
SLTP	4,55	44,08	33,58	17,79	100,00
SLTA Keatas	14,91	36,68	36,80	11,62	100,00
Jumlah	6,64	49,61	32,35	11,40	100,00

Tabel 15.3
 Persentase Penduduk Kalimantan Selatan yang Bekerja
 Menurut Pendidikan Tertinggi yang Ditamatkan dan Jumlah Jam Kerja Selama Seminggu
 Agustus 2011

Laki-laki + Perempuan

Pendidikan Tertinggi yang Ditamatkan	Sementara Tidak Bekerja	1 - 34 Jam	35 - 54 Jam	≥ 55 Jam	Jumlah
(1)	(2)	(3)	(4)	(5)	(6)
Tidak Pernah Sekolah / Tidak Tamat SD	4,10	47,80	38,19	9,90	100,00
Sekolah Dasar	3,51	42,46	41,77	12,26	100,00
SLTP	3,34	35,24	42,73	18,70	100,00
SLTA Keatas	8,64	27,79	47,08	16,50	100,00
Jumlah	5,00	38,34	42,56	14,10	100,00

Tabel 16.1
 Persentase Penduduk Kalimantan Selatan yang Bekerja
 Menurut Jumlah Jam Kerja Selama Seminggu dan Sektor
 Agustus 2011

Laki-laki

Jumlah Jam Kerja Selama Seminggu	Pertanian	Industri	Jasa	Jumlah
(1)	(2)	(3)	(4)	(5)
Sementara Tidak Bekerja	38,21	19,98	41,81	100,00
1 - 34 Jam	60,85	9,14	30,01	100,00
35 - 54 Jam	33,70	25,93	40,36	100,00
≥ 55 Jam	17,93	31,43	50,65	100,00
Jumlah	39,82	21,35	38,83	100,00

Catatan:

Sektor Pertanian 1 Pertanian, kehutanan, perburuan dan perikanan

Sektor Industri 2 Pertambangan dan penggalian

3 Industri pengolahan

Sektor Jasa 6 Perdagangan besar, eceran, rumah makan dan hotel

7 Angkutan, pergudangan dan komunikasi

4 Listrik, gas dan air

5 Bangunan

8 Keuangan, asuransi, usaha persewaan bangunan, tanah dan jasa perusahaan

9 Jasa kemasyarakatan dan lainnya

Tabel 16.2
 Persentase Penduduk Kalimantan Selatan yang Bekerja
 Menurut Jumlah Jam Kerja Selama Seminggu dan Sektor
 Agustus 2011

Perempuan

Jumlah Jam Kerja Selama Seminggu	Pertanian	Industri	Jasa	Jumlah
(1)	(2)	(3)	(4)	(5)
Sementara Tidak Bekerja	18,95	6,00	75,05	100,00
1 - 34 Jam	60,13	5,49	34,38	100,00
35 - 54 Jam	36,64	10,09	53,28	100,00
≥ 55 Jam	9,11	9,79	81,10	100,00
Jumlah	43,98	7,50	48,52	100,00

Catatan:

Sektor Pertanian 1 Pertanian, kehutanan, perburuan dan perikanan

Sektor Industri 2 Pertambangan dan penggalian

3 Industri pengolahan

Sektor Jasa 6 Perdagangan besar, eceran, rumah makan dan hotel

7 Angkutan, pergudangan dan komunikasi

4 Listrik, gas dan air

5 Bangunan

8 Keuangan, asuransi, usaha persewaan bangunan, tanah dan jasa perusahaan

9 Jasa kemasyarakatan dan lainnya

Tabel 16.3
 Persentase Penduduk Kalimantan Selatan yang Bekerja
 Menurut Jumlah Jam Kerja Selama Seminggu dan Sektor
 Agustus 2011

Laki-laki + Perempuan

Jumlah Jam Kerja Selama Seminggu	Pertanian	Industri	Jasa	Jumlah
(1)	(2)	(3)	(4)	(5)
Sementara Tidak Bekerja	28,20	12,72	59,08	100,00
1 - 34 Jam	60,49	7,29	32,22	100,00
35 - 54 Jam	34,58	21,22	44,20	100,00
≥ 55 Jam	15,14	24,58	60,29	100,00
Jumlah	41,45	15,93	42,62	100,00

Catatan:

Sektor Pertanian 1 Pertanian, kehutanan, perburuan dan perikanan

Sektor Industri 2 Pertambangan dan penggalian

3 Industri pengolahan

Sektor Jasa 6 Perdagangan besar, eceran, rumah makan dan hotel

7 Angkutan, pergudangan dan komunikasi

4 Listrik, gas dan air

5 Bangunan

8 Keuangan, asuransi, usaha persewaan bangunan, tanah dan jasa perusahaan

9 Jasa kemasyarakatan dan lainnya

Tabel 17.1
 Persentase Penduduk Kalimantan Selatan yang Bekerja
 Menurut Jumlah Jam Kerja Selama Seminggu dan Status Pekerjaan
 Agustus 2011

Laki-laki

Jumlah Jam Kerja Selama Seminggu	Berusaha Sendiri	Berusaha Dibantu Buruh Tidak Tetap / Buruh Tidak Dibayar	Berusaha Dibantu Buruh Tetap / Buruh Dibayar	Buruh / Karyawan / Pegawai	Pekerja Bebas	Pekerja Keluarga / Tidak Dibayar	Jumlah
(1)	(2)	(3)	(4)	(5)	(6)	(7)	(8)
Sementara Tidak Bekerja	19,51	32,52	7,43	40,54	0,00	0,00	100,00
1 - 34 Jam	25,18	30,67	2,61	18,44	6,90	16,19	100,00
35 - 54 Jam	18,18	21,45	4,58	43,06	7,83	4,90	100,00
≥ 55 Jam	15,59	21,52	6,08	47,47	6,71	2,63	100,00
Jumlah	20,00	24,77	4,32	36,00	7,06	7,86	100,00

Tabel 17.2
 Persentase Penduduk Kalimantan Selatan yang Bekerja
 Menurut Jumlah Jam Kerja Selama Seminggu dan Status Pekerjaan
 Agustus 2011

Perempuan

Jumlah Jam Kerja Selama Seminggu	Berusaha Sendiri	Berusaha Dibantu Buruh Tidak Tetap / Buruh Tidak Dibayar	Berusaha Dibantu Buruh Tetap / Buruh Dibayar	Buruh / Karyawan / Pegawai	Pekerja Bebas	Pekerja Keluarga / Tidak Dibayar	Jumlah
(1)	(2)	(3)	(4)	(5)	(6)	(7)	(8)
Sementara Tidak Bekerja	20,60	21,63	2,17	55,59	0,00	0,00	100,00
1 - 34 Jam	19,18	7,96	0,99	14,86	6,93	50,08	100,00
35 - 54 Jam	15,77	12,32	1,26	30,15	3,84	36,65	100,00
≥ 55 Jam	30,19	21,01	4,08	20,84	3,29	20,60	100,00
Jumlah	19,43	11,77	1,51	23,19	5,05	39,05	100,00

Tabel 17.3
 Persentase Penduduk Kalimantan Selatan yang Bekerja
 Menurut Jumlah Jam Kerja Selama Seminggu dan Status Pekerjaan
 Agustus 2011

Laki-laki + Perempuan

Jumlah Jam Kerja Selama Seminggu	Berusaha Sendiri	Berusaha Dibantu Buruh Tidak Tetap / Buruh Tidak Dibayar	Berusaha Dibantu Buruh Tetap / Buruh Dibayar	Buruh / Karyawan / Pegawai	Pekerja Bebas	Pekerja Keluarga / Tidak Dibayar	Jumlah
(1)	(2)	(3)	(4)	(5)	(6)	(7)	(8)
Sementara Tidak Bekerja	20,08	26,87	4,70	48,36	0,00	0,00	100,00
1 - 34 Jam	22,14	19,17	1,79	16,62	6,92	33,36	100,00
35 - 54 Jam	17,46	18,74	3,59	39,22	6,64	14,35	100,00
≥ 55 Jam	20,21	21,36	5,44	39,04	5,63	8,32	100,00
Jumlah	19,77	19,68	3,22	30,99	6,27	20,07	100,00

Tabel 18.1
 Persentase Penduduk Kalimantan Selatan yang Bekerja
 Menurut Status Dalam Pekerjaan dan Sektor
 Agustus 2011

Laki-laki

Status Dalam Pekerjaan	Pertanian	Industri	Jasa	Jumlah
(1)	(2)	(3)	(4)	(5)
Berusaha Sendiri	37,12	10,94	51,95	100,00
Berusaha Dibantu Buruh Tidak Tetap / Tidak Dibayar	69,47	8,37	22,16	100,00
Berusaha Dibantu Buruh Tetap / Buruh Dibayar	31,29	26,66	42,05	100,00
Buruh / Karyawan / Pegawai	15,36	33,90	50,74	100,00
Pekerja Bebas	33,10	47,92	18,98	100,00
Pekerja Keluarga / Tidak Dibayar	76,11	4,46	19,43	100,00
Jumlah	39,82	21,35	38,83	100,00

Catatan:

Sektor Pertanian 1 Pertanian, kehutanan, perburuan dan perikanan

Sektor Industri 2 Pertambangan dan penggalian

3 Industri pengolahan

Sektor Jasa 6 Perdagangan besar, eceran, rumah makan dan hotel

7 Angkutan, pergudangan dan komunikasi

4 Listrik, gas dan air

5 Bangunan

8 Keuangan, asuransi, usaha persewaan bangunan, tanah dan jasa perusahaan

9 Jasa kemasyarakatan dan lainnya

Tabel 18.2
 Persentase Penduduk Kalimantan Selatan yang Bekerja
 Menurut Status Dalam Pekerjaan dan Sektor
 Agustus 2011

Perempuan				
Status Dalam Pekerjaan	Pertanian	Industri	Jasa	Jumlah
(1)	(2)	(3)	(4)	(5)
Berusaha Sendiri	26,50	11,14	62,37	100,00
Berusaha Dibantu Buruh Tidak Tetap / Tidak Dibayar	40,35	10,38	49,27	100,00
Berusaha Dibantu Buruh Tetap / Buruh Dibayar	37,49	7,21	55,30	100,00
Buruh / Karyawan / Pegawai	10,13	7,16	82,71	100,00
Pekerja Bebas	55,31	12,71	31,98	100,00
Pekerja Keluarga / Tidak Dibayar	72,66	4,37	22,98	100,00
Jumlah	43,98	7,50	48,52	100,00

Catatan:

Sektor Pertanian 1 Pertanian, kehutanan, perburuan dan perikanan

Sektor Industri 2 Pertambangan dan penggalian

3 Industri pengolahan

Sektor Jasa 6 Perdagangan besar, eceran, rumah makan dan hotel

7 Angkutan, pergudangan dan komunikasi

4 Listrik, gas dan air

5 Bangunan

8 Keuangan, asuransi, usaha persewaan bangunan, tanah dan jasa perusahaan

9 Jasa kemasyarakatan dan lainnya

Tabel 18.3
 Persentase Penduduk Kalimantan Selatan yang Bekerja
 Menurut Status Dalam Pekerjaan dan Sektor
 Agustus 2011

Laki-laki + Perempuan

Status Dalam Pekerjaan	Pertanian	Industri	Jasa	Jumlah
(1)	(2)	(3)	(4)	(5)
Berusaha Sendiri	33,03	11,01	55,95	100,00
Berusaha Dibantu Buruh Tidak Tetap / Tidak Dibayar	62,65	8,84	28,51	100,00
Berusaha Dibantu Buruh Tetap / Buruh Dibayar	32,43	23,09	44,48	100,00
Buruh / Karyawan / Pegawai	13,83	26,07	60,11	100,00
Pekerja Bebas	40,10	36,81	23,08	100,00
Pekerja Keluarga / Tidak Dibayar	73,48	4,39	22,13	100,00
Jumlah	41,45	15,93	42,62	100,00

Catatan:

Sektor Pertanian 1 Pertanian, kehutanan, perburuan dan perikanan

Sektor Industri 2 Pertambangan dan penggalian

3 Industri pengolahan

Sektor Jasa 6 Perdagangan besar, eceran, rumah makan dan hotel

7 Angkutan, pergudangan dan komunikasi

4 Listrik, gas dan air

5 Bangunan

8 Keuangan, asuransi, usaha persewaan bangunan, tanah dan jasa perusahaan

9 Jasa kemasyarakatan dan lainnya

Tabel 19.1
 Persentase Penduduk Kalimantan Selatan yang Bekerja
 Menurut Jabatan Pekerjaan dan Pendidikan Tertinggi yang Ditamatkan
 Agustus 2011

Laki-laki

Jabatan Pekerjaan	Tidak Pernah Sekolah / Tidak Tamat SD	SD	SLTP	SLTA Keatas	Jumlah
(1)	(2)	(3)	(4)	(5)	(6)
Tenaga Profesional, Teknisi dan yang Sejenis / Kepemimpinan Ketatalaksanaan / Tata Usaha dan yang Sejenis	0,90	2,12	12,10	84,89	100,00
Tenaga Usaha Penjualan	14,03	26,84	25,56	33,58	100,00
Tenaga Usaha Jasa	12,64	21,70	23,23	42,43	100,00
Tenaga Usaha Pertanian, Kehutanan, Perburuan, dan Perikanan	31,78	40,78	16,33	11,11	100,00
Tenaga Produksi, Operator Alat-alat Angkutan, Pekerja Kasar dan Lainnya	16,91	29,68	26,03	27,38	100,00
Jumlah	20,36	30,24	20,53	28,87	100,00

Tabel 19.2
 Persentase Penduduk Kalimantan Selatan yang Bekerja
 Menurut Jabatan Pekerjaan dan Pendidikan Tertinggi yang Ditamatkan
 Agustus 2011

Perempuan

Jabatan Pekerjaan	Tidak Pernah Sekolah / Tidak Tamat SD	SD	SLTP	SLTA Keatas	Jumlah
(1)	(2)	(3)	(4)	(5)	(6)
Tenaga Profesional, Teknisi dan yang Sejenis / Kepemimpinan Ketatalaksanaan / Tata Usaha dan yang Sejenis	1,36	2,30	7,88	88,46	100,00
Tenaga Usaha Penjualan	21,44	29,96	21,79	26,81	100,00
Tenaga Usaha Jasa	29,67	26,28	23,88	20,17	100,00
Tenaga Usaha Pertanian, Kehutanan, Perburuan, dan Perikanan	40,34	39,15	15,56	4,96	100,00
Tenaga Produksi, Operator Alat-alat Angkutan, Pekerja Kasar dan Lainnya	29,41	28,49	23,35	18,75	100,00
Jumlah	28,30	29,84	17,45	24,41	100,00

Tabel 19.3
 Persentase Penduduk Kalimantan Selatan yang Bekerja
 Menurut Jabatan Pekerjaan dan Pendidikan Tertinggi yang Ditamatkan
 Agustus 2011

Laki-laki + Perempuan

Jabatan Pekerjaan	Tidak Pernah Sekolah / Tidak Tamat SD	SD	SLTP	SLTA Keatas	Jumlah
(1)	(2)	(3)	(4)	(5)	(6)
Tenaga Profesional, Teknisi dan yang Sejenis / Kepemimpinan Ketatalaksanaan / Tata Usaha dan yang Sejenis	1,10	2,20	10,20	86,50	100,00
Tenaga Usaha Penjualan	17,93	28,49	23,57	30,01	100,00
Tenaga Usaha Jasa	20,31	23,76	23,53	32,40	100,00
Tenaga Usaha Pertanian, Kehutanan, Perburuan, dan Perikanan	35,37	40,10	16,00	8,53	100,00
Tenaga Produksi, Operator Alat-alat Angkutan, Pekerja Kasar dan Lainnya	19,10	29,47	25,56	25,87	100,00
Jumlah	23,47	30,08	19,33	27,12	100,00

Tabel 20.1
 Persentase Penduduk Kalimantan Selatan yang Bekerja
 Menurut Sektor dan Jabatan Pekerjaan
 Agustus 2011

Laki-laki

Sektor	Tenaga Profesional, Teknisi / Kepemimpinan Ketatalaksanaan / Tata Usaha	Tenaga Usaha Penjualan	Tenaga Usaha Jasa	Tenaga Usaha Pertanian, Kehutanan, Perburuan dan Perikanan	Tenaga Produksi, Operator Alat-alat Angkutan, Pekerja Kasar dan Lainnya	Jumlah
(1)	(2)	(3)	(4)	(5)	(6)	(7)
Pertanian	0,38	0,09	0,52	98,15	0,85	100,00
Industri	9,02	0,71	5,10	0,00	85,17	100,00
Jasa	22,23	38,44	9,58	0,00	29,75	100,00
Jumlah	10,71	15,11	5,02	39,09	30,07	100,00

Catatan:

Sektor Pertanian 1 Pertanian, kehutanan, perburuan dan perikanan

Sektor Industri 2 Pertambangan dan penggalian

3 Industri pengolahan

Sektor Jasa 6 Perdagangan besar, eceran, rumah makan dan hotel

7 Angkutan, pergudangan dan komunikasi

4 Listrik, gas dan air

5 Bangunan

8 Keuangan, asuransi, usaha persewaan bangunan, tanah dan jasa perusahaan

9 Jasa kemasyarakatan dan lainnya

Tabel 20.2
 Persentase Penduduk Kalimantan Selatan yang Bekerja
 Menurut Sektor dan Jabatan Pekerjaan
 Agustus 2011

Perempuan

Sektor	Tenaga Profesional, Teknisi / Kepemimpinan Ketatalaksanaan / Tata Usaha	Tenaga Usaha Penjualan	Tenaga Usaha Jasa	Tenaga Usaha Pertanian, Kehutanan, Perburuan dan Perikanan	Tenaga Produksi, Operator Alat-alat Angkutan, Pekerja Kasar dan Lainnya	Jumlah
(1)	(2)	(3)	(4)	(5)	(6)	(7)
Pertanian	0,14	0,00	0,17	99,69	0,00	100,00
Industri	5,99	4,99	1,15	0,00	87,87	100,00
Jasa	27,04	53,24	12,85	0,00	6,88	100,00
Jumlah	13,63	26,20	6,39	43,84	9,93	100,00

Catatan:

Sektor Pertanian 1 Pertanian, kehutanan, perburuan dan perikanan

Sektor Industri 2 Pertambangan dan penggalian

3 Industri pengolahan

Sektor Jasa 6 Perdagangan besar, eceran, rumah makan dan hotel

7 Angkutan, pergudangan dan komunikasi

4 Listrik, gas dan air

5 Bangunan

8 Keuangan, asuransi, usaha persewaan bangunan, tanah dan jasa perusahaan

9 Jasa kemasyarakatan dan lainnya

Tabel 20.3
 Persentase Penduduk Kalimantan Selatan yang Bekerja
 Menurut Sektor dan Jabatan Pekerjaan
 Agustus 2011

Laki-laki + Perempuan

Sektor	Tenaga Profesional, Teknisi / Kepemimpinan Ketatalaksanaan / Tata Usaha	Tenaga Usaha Penjualan	Tenaga Usaha Jasa	Tenaga Usaha Pertanian, Kehutanan, Perburuan dan Perikanan	Tenaga Produksi, Operator Alat-alat Angkutan, Pekerja Kasar dan Lainnya	Jumlah
(1)	(2)	(3)	(4)	(5)	(6)	(7)
Pertanian	0,28	0,06	0,38	98,79	0,50	100,00
Industri	8,46	1,50	4,37	0,00	85,67	100,00
Jasa	24,37	45,03	11,04	0,00	19,56	100,00
Jumlah	11,85	19,46	5,56	40,95	22,19	100,00

Catatan:

Sektor Pertanian 1 Pertanian, kehutanan, perburuan dan perikanan

Sektor Industri 2 Pertambangan dan penggalian

3 Industri pengolahan

Sektor Jasa 6 Perdagangan besar, eceran, rumah makan dan hotel

7 Angkutan, pergudangan dan komunikasi

4 Listrik, gas dan air

5 Bangunan

8 Keuangan, asuransi, usaha persewaan bangunan, tanah dan jasa perusahaan

9 Jasa kemasyarakatan dan lainnya

Tabel 21.1
 Persentase Penduduk Kalimantan Selatan yang Bekerja
 Menurut Status Dalam Pekerjaan dan Jabatan Pekerjaan
 Agustus 2011

Laki-laki

Status Dalam Pekerjaan	Tenaga Profesional, Teknisi / Kepemimpinan Ketatalaksanaan / Tata Usaha	Tenaga Usaha Penjualan	Tenaga Usaha Jasa	Tenaga Usaha Pertanian, Kehutanan, Perburuan dan Perikanan	Tenaga Produksi, Operator Alat-alat Angkutan, Pekerja Kasar dan Lainnya	Jumlah
(1)	(2)	(3)	(4)	(5)	(6)	(7)
Berusaha Sendiri	1,44	26,26	5,24	36,48	30,59	100,00
Berusaha Dibantu Buruh Tidak Tetap / Buruh Tidak Dibayar	0,42	18,70	1,55	69,37	9,96	100,00
Berusaha Dibantu Buruh Tetap / Buruh Dibayar	10,84	24,92	2,95	30,84	30,45	100,00
Buruh / Karyawan / Pegawai	27,36	7,81	8,74	13,84	42,25	100,00
Pekerja Bebas	0,00	1,33	3,31	33,10	62,26	100,00
Pekerja Keluarga / Tidak Dibayar	0,00	15,92	0,97	75,86	7,25	100,00
Jumlah	10,71	15,11	5,02	39,09	30,07	100,00

Tabel 21.2
 Persentase Penduduk Kalimantan Selatan yang Bekerja
 Menurut Status Dalam Pekerjaan dan Jabatan Pekerjaan
 Agustus 2011

Perempuan

Status Dalam Pekerjaan	Tenaga Profesional, Teknisi / Kepemimpinan Ketatalaksanaan / Tata Usaha	Tenaga Usaha Penjualan	Tenaga Usaha Jasa	Tenaga Usaha Pertanian, Kehutanan, Perburuan dan Perikanan	Tenaga Produksi, Operator Alat-alat Angkutan, Pekerja Kasar dan Lainnya	Jumlah
(1)	(2)	(3)	(4)	(5)	(6)	(7)
Berusaha Sendiri	1,41	51,57	6,10	26,50	14,42	100,00
Berusaha Dibantu Buruh Tidak Tetap / Buruh Tidak Dibayar	0,86	42,67	4,00	40,35	12,11	100,00
Berusaha Dibantu Buruh Tetap / Buruh Dibayar	6,98	37,52	12,40	37,49	5,61	100,00
Buruh / Karyawan / Pegawai	56,32	10,51	13,89	9,80	9,47	100,00
Pekerja Bebas	0,00	3,43	20,61	55,31	20,65	100,00
Pekerja Keluarga / Tidak Dibayar	0,23	20,46	0,74	72,49	6,08	100,00
Jumlah	13,63	26,20	6,39	43,84	9,93	100,00

Tabel 21.3
 Persentase Penduduk Kalimantan Selatan yang Bekerja
 Menurut Status Dalam Pekerjaan dan Jabatan Pekerjaan
 Agustus 2011

Laki-laki + Perempuan

Status Dalam Pekerjaan	Tenaga Profesional, Teknisi / Kepemimpinan Ketatalaksanaan / Tata Usaha	Tenaga Usaha Penjualan	Tenaga Usaha Jasa	Tenaga Usaha Pertanian, Kehutanan, Perburuan dan Perikanan	Tenaga Produksi, Operator Alat-alat Angkutan, Pekerja Kasar dan Lainnya	Jumlah
(1)	(2)	(3)	(4)	(5)	(6)	(7)
Berusaha Sendiri	1,43	35,99	5,57	32,64	24,37	100,00
Berusaha Dibantu Buruh Tidak Tetap / Buruh Tidak Dibayar	0,52	24,31	2,12	62,58	10,47	100,00
Berusaha Dibantu Buruh Tetap / Buruh Dibayar	10,13	27,24	4,68	32,06	25,89	100,00
Buruh / Karyawan / Pegawai	35,84	8,60	10,25	12,66	32,65	100,00
Pekerja Bebas	0,00	2,00	8,77	40,10	49,13	100,00
Pekerja Keluarga / Tidak Dibayar	0,17	19,38	0,79	73,30	6,36	100,00
Jumlah	11,85	19,46	5,56	40,95	22,19	100,00

Tabel 22.1
 Persentase Pengangguran Kalimantan Selatan
 Menurut Golongan Umur dan Pendidikan Tertinggi yang Ditamatkan
 Agustus 2011

Laki-laki

Golongan Umur (Tahun)	Tidak Pernah Sekolah / Tidak Tamat SD	SD	SLTP	SLTA Keatas	Jumlah
(1)	(2)	(3)	(4)	(5)	(6)
15-29	13,11	20,84	30,77	35,28	100,00
30-49	28,30	32,16	10,94	28,60	100,00
≥ 50	70,85	13,95	8,62	6,58	100,00
Jumlah	21,03	21,19	26,35	31,43	100,00

Tabel 22.2
 Persentase Pengangguran Kalimantan Selatan
 Menurut Golongan Umur dan Pendidikan Tertinggi yang Ditamatkan
 Agustus 2011

Perempuan

Golongan Umur (Tahun)	Tidak Pernah Sekolah / Tidak Tamat SD	SD	SLTP	SLTA Keatas	Jumlah
(1)	(2)	(3)	(4)	(5)	(6)
15-29	10,74	12,43	28,79	48,04	100,00
30-49	15,80	0,50	26,46	57,24	100,00
≥ 50	65,56	0,03	10,39	24,03	100,00
Jumlah	15,95	8,78	26,90	48,37	100,00

Tabel 22.3
 Persentase Pengangguran Kalimantan Selatan
 Menurut Golongan Umur dan Pendidikan Tertinggi yang Ditamatkan
 Agustus 2011

Laki-laki + Perempuan

Golongan Umur (Tahun)	Tidak Pernah Sekolah / Tidak Tamat SD	SD	SLTP	SLTA Keatas	Jumlah
(1)	(2)	(3)	(4)	(5)	(6)
15-29	12,00	16,90	29,84	41,26	100,00
30-49	19,56	10,03	21,79	48,62	100,00
≥ 50	68,74	8,39	9,32	13,55	100,00
Jumlah	18,49	14,98	26,62	39,90	100,00

Tabel 23.1
 Persentase Pengangguran Kalimantan Selatan
 Menurut Kabupaten/Kota dan Pendidikan Tertinggi yang Ditamatkan
 Agustus 2011

Laki-laki

Kabupaten / Kota	Tidak Pernah Sekolah / Tidak Tamat SD	SD	SLTP	SLTA Keatas	Jumlah
(1)	(2)	(3)	(4)	(5)	(6)
Tanah Laut	39,76	4,11	18,83	37,31	100,00
Kotabaru	28,58	20,45	30,17	20,80	100,00
Banjarnegara	16,85	19,81	10,41	52,93	100,00
Barito Kuala	8,03	17,44	40,25	34,28	100,00
Tapin	13,99	27,88	33,89	24,25	100,00
Hulu Sungai Selatan	17,25	61,42	16,04	5,29	100,00
Hulu Sungai Tengah	36,31	30,60	19,03	14,06	100,00
Hulu Sungai Utara	39,44	27,28	18,86	14,41	100,00
Tabalong	14,00	29,50	41,90	14,59	100,00
Tanah Bumbu	11,70	33,06	30,04	25,21	100,00
Balangan	6,97	0,00	87,02	6,02	100,00
Banjarmasin	8,80	5,34	26,90	58,95	100,00
Banjarnegara	14,22	1,65	22,62	61,51	100,00
Kalimantan Selatan	21,03	21,19	26,35	31,43	100,00

Tabel 23.2
 Persentase Pengangguran Kalimantan Selatan
 Menurut Kabupaten/Kota dan Pendidikan Tertinggi yang Ditamatkan
 Agustus 2011

Perempuan

Kabupaten / Kota	Tidak Pernah Sekolah / Tidak Tamat SD	SD	SLTP	SLTA Keatas	Jumlah
(1)	(2)	(3)	(4)	(5)	(6)
Tanah Laut	31,14	0,00	16,82	52,04	100,00
Kotabaru	10,14	12,17	49,77	27,91	100,00
Banjar	15,13	23,12	26,14	35,61	100,00
Barito Kuala	3,40	2,81	21,75	72,04	100,00
Tapin	27,33	21,16	4,03	47,48	100,00
Hulu Sungai Selatan	14,79	17,80	7,15	60,27	100,00
Hulu Sungai Tengah	22,06	0,00	30,23	47,71	100,00
Hulu Sungai Utara	15,37	0,00	11,81	72,82	100,00
Tabalong	5,66	13,29	24,56	56,48	100,00
Tanah Bumbu	27,51	24,32	13,38	34,79	100,00
Balangan	45,74	0,00	0,00	54,26	100,00
Banjarmasin	14,74	0,00	36,05	49,21	100,00
Banjarbaru	9,39	8,49	26,80	55,33	100,00
Kalimantan Selatan	15,95	8,78	26,90	48,37	100,00

Tabel 23.3
 Persentase Pengangguran Kalimantan Selatan
 Menurut Kabupaten/Kota dan Pendidikan Tertinggi yang Ditamatkan
 Agustus 2011

Laki-laki + Perempuan

Kabupaten / Kota	Tidak Pernah Sekolah / Tidak Tamat SD	SD	SLTP	SLTA Keatas	Jumlah
(1)	(2)	(3)	(4)	(5)	(6)
Tanah Laut	35,82	2,23	17,91	44,03	100,00
Kotabaru	19,96	16,58	39,34	24,13	100,00
Banjar	15,83	21,77	19,70	42,70	100,00
Barito Kuala	5,50	9,43	30,11	54,96	100,00
Tapin	18,42	25,65	23,98	31,96	100,00
Hulu Sungai Selatan	16,54	48,97	13,50	20,98	100,00
Hulu Sungai Tengah	32,32	22,02	22,17	23,50	100,00
Hulu Sungai Utara	34,02	21,13	17,27	27,58	100,00
Tabalong	11,26	24,17	36,20	28,38	100,00
Tanah Bumbu	21,17	27,83	20,06	30,95	100,00
Balangan	10,56	0,00	78,95	10,49	100,00
Banjarmasin	12,78	1,77	33,03	52,43	100,00
Banjarbaru	11,03	6,16	25,38	57,43	100,00
Kalimantan Selatan	18,49	14,98	26,62	39,90	100,00

Tabel 24.1
 Persentase Pengangguran Kalimantan Selatan
 Menurut Golongan Umur dan Kategori Pengangguran Terbuka
 Agustus 2011

Laki-laki

Golongan Umur (Tahun)	Mencari Pekerjaan	Mempersiapkan Usaha	Merasa Tidak Mungkin Mendapatkan Pekerjaan	Sudah Punya Pekerjaan Tetapi Belum Mulai Bekerja	Jumlah
(1)	(2)	(3)	(4)	(5)	(6)
15-29	58,91	0,78	38,23	2,08	100,00
30-49	49,14	0,22	49,98	0,65	100,00
≥ 50	0,00	0,00	99,98	0,02	100,00
Jumlah	49,60	0,60	48,19	1,61	100,00

Tabel 24.2
 Persentase Pengangguran Kalimantan Selatan
 Menurut Golongan Umur dan Kategori Pengangguran Terbuka
 Agustus 2011

Perempuan

Golongan Umur (Tahun)	Mencari Pekerjaan	Mempersiapkan Usaha	Merasa Tidak Mungkin Mendapatkan Pekerjaan	Sudah Punya Pekerjaan Tetapi Belum Mulai Bekerja	Jumlah
(1)	(2)	(3)	(4)	(5)	(6)
15-29	60,37	2,61	33,11	3,91	100,00
30-49	53,06	7,13	39,81	0,00	100,00
≥ 50	0,00	13,93	70,48	15,58	100,00
Jumlah	54,27	4,11	37,13	4,50	100,00

Tabel 24.3
 Persentase Pengangguran Kalimantan Selatan
 Menurut Golongan Umur dan Kategori Pengangguran Terbuka
 Agustus 2011

Laki-laki + Perempuan

Golongan Umur (Tahun)	Mencari Pekerjaan	Mempersiapkan Usaha	Merasa Tidak Mungkin Mendapatkan Pekerjaan	Sudah Punya Pekerjaan Tetapi Belum Mulai Bekerja	Jumlah
(1)	(2)	(3)	(4)	(5)	(6)
15-29	59,63	1,68	35,71	2,98	100,00
30-49	50,79	3,13	45,71	0,38	100,00
≥ 50	0,00	5,05	89,28	5,67	100,00
Jumlah	51,79	2,24	43,01	2,96	100,00

Tabel 25.1
 Persentase Pengangguran Kalimantan Selatan
 Menurut Pendidikan Tertinggi yang Ditamatkan dan Kategori Pengangguran Terbuka
 Agustus 2011

Laki-laki

Pendidikan Tertinggi yang Ditamatkan	Mencari Pekerjaan	Mempersiapkan Usaha	Merasa Tidak Mungkin Mendapatkan Pekerjaan	Sudah Punya Pekerjaan Tetapi Belum Mulai Bekerja	Jumlah
(1)	(2)	(3)	(4)	(5)	(6)
Tidak Pernah Sekolah / Tidak Tamat SD	13,98	0,12	85,91	0,00	100,00
Sekolah Dasar	38,20	1,30	60,49	0,01	100,00
SLTP	61,77	0,00	34,37	3,86	100,00
SLTA Keatas	74,57	0,89	22,12	2,42	100,00
Jumlah	49,60	0,60	48,19	1,61	100,00

Tabel 25.2
 Persentase Pengangguran Kalimantan Selatan
 Menurut Pendidikan Tertinggi yang Ditamatkan dan Kategori Pengangguran Terbuka
 Agustus 2011

Perempuan

Pendidikan Tertinggi yang Ditamatkan	Mencari Pekerjaan	Mempersiapkan Usaha	Merasa Tidak Mungkin Mendapatkan Pekerjaan	Sudah Punya Pekerjaan Tetapi Belum Mulai Bekerja	Jumlah
(1)	(2)	(3)	(4)	(5)	(6)
Tidak Pernah Sekolah / Tidak Tamat SD	18,17	5,91	66,08	9,84	100,00
Sekolah Dasar	55,33	0,00	44,67	0,00	100,00
SLTP	62,14	7,61	30,25	0,00	100,00
SLTA Keatas	66,68	2,97	25,02	5,33	100,00
Jumlah	54,27	4,11	37,13	4,50	100,00

Tabel 25.3
 Persentase Pengangguran Kalimantan Selatan
 Menurut Pendidikan Tertinggi yang Ditamatkan dan Kategori Pengangguran Terbuka
 Agustus 2011

Laki-laki + Perempuan

Pendidikan Tertinggi yang Ditamatkan	Mencari Pekerjaan	Mempersiapkan Usaha	Merasa Tidak Mungkin Mendapatkan Pekerjaan	Sudah Punya Pekerjaan Tetapi Belum Mulai Bekerja	Jumlah
(1)	(2)	(3)	(4)	(5)	(6)
Tidak Pernah Sekolah / Tidak Tamat SD	15,69	2,49	77,78	4,03	100,00
Sekolah Dasar	44,81	0,80	54,38	0,01	100,00
SLTP	61,95	3,71	32,36	1,98	100,00
SLTA Keatas	70,42	1,98	23,64	3,95	100,00
Jumlah	51,79	2,24	43,01	2,96	100,00

Tabel 26.1
 Persentase Pengangguran, Setengah Pengangguran dan Pekerja Paruh Waktu
 Terhadap Jumlah Angkatan Kerja Menurut Pendidikan Tertinggi yang Ditamatkan
 Agustus 2011

Laki-laki			
Pendidikan Tertinggi yang Ditamatkan	Pengangguran	Setengah Pengangguran	Pekerja Paruh Waktu
(1)	(2)	(3)	(4)
Tidak Pernah Sekolah / Tidak Tamat SD	4,48	11,29	25,06
Sekolah Dasar	3,08	10,53	23,04
SLTP	5,50	11,87	16,86
SLTA Keatas	4,71	8,32	13,55
Jumlah	4,34	10,32	19,42

Tabel 26.2
 Persentase Pengangguran, Setengah Pengangguran dan Pekerja Paruh Waktu
 Terhadap Jumlah Angkatan Kerja Menurut Pendidikan Tertinggi yang Ditamatkan
 Agustus 2011

Perempuan			
Pendidikan Tertinggi yang Ditamatkan	Pengangguran	Setengah Pengangguran	Pekerja Paruh Waktu
(1)	(2)	(3)	(4)
Tidak Pernah Sekolah / Tidak Tamat SD	3,82	14,07	42,40
Sekolah Dasar	2,03	15,24	38,42
SLTP	9,80	9,46	30,29
SLTA Keatas	12,26	10,52	21,66
Jumlah	6,59	12,65	33,69

Tabel 26.3
 Persentase Pengangguran, Setengah Pengangguran dan Pekerja Paruh Waktu
 Terhadap Jumlah Angkatan Kerja Menurut Pendidikan Tertinggi yang Ditamatkan
 Agustus 2011

Laki-laki + Perempuan			
Pendidikan Tertinggi yang Ditamatkan	Pengangguran	Setengah Pengangguran	Pekerja Paruh Waktu
(1)	(2)	(3)	(4)
Tidak Pernah Sekolah / Tidak Tamat SD	4,17	12,59	33,22
Sekolah Dasar	2,68	12,35	28,97
SLTP	7,07	11,00	21,75
SLTA Keatas	7,51	9,14	16,56
Jumlah	5,23	11,25	25,08

Tabel 27.1
 Persentase Pengangguran, Setengah Pengangguran dan Pekerja Paruh Waktu
 Terhadap Jumlah Angkatan Kerja Menurut Golongan Umur
 Agustus 2011

Laki-laki			
Golongan Umur (Tahun)	Pengangguran	Setengah Pengangguran	Pekerja Paruh Waktu
(1)	(2)	(3)	(4)
15-29	10,13	13,49	15,98
30-49	0,87	9,54	17,41
≥ 50	2,87	6,24	32,24
Jumlah	4,34	10,32	19,42

Tabel 27.2
 Persentase Pengangguran, Setengah Pengangguran dan Pekerja Paruh Waktu
 Terhadap Jumlah Angkatan Kerja Menurut Golongan Umur
 Agustus 2011

Perempuan			
Golongan Umur (Tahun)	Pengangguran	Setengah Pengangguran	Pekerja Paruh Waktu
(1)	(2)	(3)	(4)
15-29	14,36	14,04	28,37
30-49	3,05	12,51	33,66
≥ 50	2,62	10,63	42,93
Jumlah	6,59	12,65	33,69

Tabel 27.3
 Persentase Pengangguran, Setengah Pengangguran dan Pekerja Paruh Waktu
 Terhadap Jumlah Angkatan Kerja Menurut Golongan Umur
 Agustus 2011

Laki-laki + Perempuan			
Golongan Umur (Tahun)	Pengangguran	Setengah Pengangguran	Pekerja Paruh Waktu
(1)	(2)	(3)	(4)
15-29	11,75	13,70	20,73
30-49	1,74	10,72	23,87
≥ 50	2,77	8,09	36,74
Jumlah	5,23	11,25	25,08

Tabel 28.1
 Persentase Pengangguran, Setengah Pengangguran dan Pekerja Paruh Waktu
 Terhadap Jumlah Angkatan Kerja Menurut Kabupaten/Kota
 Agustus 2011

Laki-laki			
Golongan Umur (Tahun)	Pengangguran	Setengah Pengangguran	Pekerja Paruh Waktu
(1)	(2)	(3)	(4)
Tanah Laut	5,21	7,73	18,58
Kotabaru	3,89	8,90	17,36
Banjar	3,23	6,82	18,21
Barito Kuala	3,78	11,29	18,75
Tapin	5,67	12,60	26,57
Hulu Sungai Selatan	5,21	13,00	17,45
Hulu Sungai Tengah	5,63	19,48	31,54
Hulu Sungai Utara	6,97	10,24	25,41
Tabalong	5,22	11,75	31,66
Tanah Bumbu	3,06	9,02	15,08
Balangan	3,55	16,61	45,91
Banjarmasin	3,82	8,79	9,10
Banjarbaru	3,61	9,19	10,64
Kalimantan Selatan	4,34	10,32	19,42

Tabel 28.2
 Persentase Pengangguran, Setengah Pengangguran dan Pekerja Paruh Waktu
 Terhadap Jumlah Angkatan Kerja Menurut Kabupaten/Kota
 Agustus 2011

Perempuan			
Golongan Umur (Tahun)	Pengangguran	Setengah Pengangguran	Pekerja Paruh Waktu
(1)	(2)	(3)	(4)
Tanah Laut	6,67	11,49	31,03
Kotabaru	5,48	5,67	41,13
Banjar	6,78	11,08	34,08
Barito Kuala	6,41	16,11	37,95
Tapin	4,13	13,32	45,91
Hulu Sungai Selatan	3,02	15,63	41,31
Hulu Sungai Tengah	3,14	20,62	40,75
Hulu Sungai Utara	2,88	15,13	34,74
Tabalong	3,90	12,94	51,77
Tanah Bumbu	7,53	9,11	27,83
Balangan	0,53	20,69	49,14
Banjarmasin	12,47	10,40	14,10
Banjarbaru	11,94	11,88	21,83
Kalimantan Selatan	6,59	12,65	33,69

Tabel 28.3
 Persentase Pengangguran, Setengah Pengangguran dan Pekerja Paruh Waktu
 Terhadap Jumlah Angkatan Kerja Menurut Kabupaten/Kota
 Agustus 2011

Laki-laki + Perempuan

Golongan Umur (Tahun)	Pengangguran	Setengah Pengangguran	Pekerja Paruh Waktu
(1)	(2)	(3)	(4)
Tanah Laut	5,79	9,22	23,51
Kotabaru	4,50	7,65	26,50
Banjar	4,67	8,55	24,67
Barito Kuala	4,88	13,30	26,75
Tapin	5,04	12,90	34,41
Hulu Sungai Selatan	4,32	14,08	27,19
Hulu Sungai Tengah	4,61	19,95	35,33
Hulu Sungai Utara	5,28	12,26	29,27
Tabalong	4,70	12,22	39,63
Tanah Bumbu	4,75	9,05	19,89
Balangan	2,32	18,27	47,22
Banjarmasin	7,14	9,40	11,02
Banjarbaru	6,69	10,19	14,77
Kalimantan Selatan	5,23	11,25	25,08

<http://kalsel.bps.go.id>

DATA

MENCERDASKAN
BANGSA

<http://kalsel.bps.go.id>



BADAN PUSAT STATISTIK PROVINSI KALIMANTAN SELATAN

Jalan KS Tubun 117 Banjarmasin 70242

Telp : 0511-3262314, 0511-3261585, Fax : 0511-3261585

E-mail : bps6300@bps.go.id