

INDEKS HARGA KONSUMEN DAN INFLASI KOTA KENDARI PROVINSI SULAWESI TENGGARA 2023

VOLUME 12,
2024



BADAN PUSAT STATISTIK
PROVINSI SULAWESI TENGGARA



INDEKS HARGA KONSUMEN DAN INFLASI

KOTA KENDARI PROVINSI SULAWESI TENGGARA

2023

VOLUME 12,
2024

<https://sultra.bps.go.id>



**BADAN PUSAT STATISTIK
PROVINSI SULAWESI TENGGARA**

INDEKS HARGA KONSUMEN DAN INFLASI KOTA KENDARI PROVINSI SULAWESI TENGGARA 2023 VOLUME 12, 2024

Katalog : 7102004.74
ISSN : 2614-0632
Nomor Publikasi : 74000.23012

Ukuran Buku : 17,6 cm x 25,0 cm
Jumlah Halaman : xiv + 119 halaman

Penyusun Naskah:
BPS Provinsi Sulawesi Tenggara

Penyunting:
BPS Provinsi Sulawesi Tenggara

Pembuat Kover:
BPS Provinsi Sulawesi Tenggara

Penerbit:
©BPS Provinsi Sulawesi Tenggara

Sumber Ilustrasi:
www.freepik.com, www.flaticon.com

Dilarang mereproduksi dan/atau menggandakan sebagian atau seluruh isi buku ini untuk tujuan komersil tanpa izin tertulis dari Badan Pusat Statistik Provinsi Sulawesi Tenggara

TIM PENYUSUN

Indeks Harga Konsumen dan Inflasi Kota Kendari Provinsi Sulawesi Tenggara 2023

Volume 12, 2024

Pengarah

Agnes Widiastuti, S.Si., ME.

Penanggung Jawab

Muh. Amin, SE.

Penyunting

Muh. Amin, SE.

Erra Septy Vibriane, S.Si., ME.

Penulis Naskah

Nurlyah, SST.

Pengolah Data

Nurlyah, SST.

Pembuat Kover dan Infografis

Muhammad Ahnan Prastito, SST.

Penata Letak

Muhammad Ahnan Prastito, SST.



Kata Pengantar

Publikasi “Indeks Harga Konsumen dan Inflasi Kota Kendari Provinsi Sulawesi Tenggara 2023” dengan tahun dasar 2018=100 merupakan publikasi rutin tahunan yang diterbitkan oleh Badan Pusat Statistik Provinsi Sulawesi Tenggara yang dapat memberikan gambaran tentang perkembangan Indeks Harga Konsumen di Kota Kendari Provinsi Sulawesi Tenggara.

Publikasi ini dapat dijadikan sebagai bahan evaluasi dari berbagai kebijakan yang telah diambil baik oleh pemerintah, swasta maupun masyarakat luas yang menaruh perhatian terhadap fluktuasi harga. Data yang tersaji dalam publikasi ini juga dapat digunakan sebagai bahan pertimbangan dalam pengambilan kebijakan berkaitan dengan persoalan ekonomi dan stabilitas harga.

Terima kasih kepada semua pihak yang telah membantu dalam penerbitan publikasi ini, terutama pengusaha dan responden atas kerjasama dalam pengumpulan data yang diperlukan.

Kendari, Maret 2024
Kepala BPS Provinsi Sulawesi Tenggara

Agnes Widiastuti, S.Si., M.E.





Daftar Isi

INDEKS HARGA KONSUMEN DAN INFLASI KOTA KENDARI PROVINSI SULAWESI TENGGARA 2023

Volume 12, 2024

Kata Pengantar.....	v
Daftar Isi.....	vii
Daftar Tabel	ix
Daftar Gambar.....	xi
Daftar Lampiran.....	xiii
1 Pendahuluan.....	1
1.1 Latar Belakang	3
1.2 Maksud dan Tujuan	4
2 METODOLOGI.....	5
2.1 Survei Biaya Hidup (SBH) dan Perubahan Tahun Dasar	7
2.2 Rancangan Sampel.....	9
3 URAIAN SINGKAT.....	17
3.1 Perkembangan IHK dan laju Inflasi Nasional	19
3.2 Perkembangan IHK dan Laju Inflasi Kota Kendari.....	24
Daftar Pustaka	31
Lampiran	33





Daftar Tabel

METODOLOGI

Tabel 2.1	Cakupan Kota Survei Biaya Hidup di Indonesia 2018.....	8
Tabel 2.2	Perubahan Metodologi Penghitungan IHK Tahun Dasar 2018	12
Tabel 2.3	Klasifikasi Kelompok Pengeluaran IHK Kota Kendari Berdasarkan COICOP 2018	13

URAIAN SINGKAT

Tabel 3.1	IHK dan Laju Inflasi Nasional Menurut Kelompok Pengeluaran, 2023 (2018=100)	19
Tabel 3.2	Perkembangan Inflasi <i>Month to Month</i> Nasional, 2023 (2018=100).....	20
Tabel 3.3	IHK dan Laju Inflasi 90 Kota di Indonesia Menurut Urutan Inflasi Tertinggi, 2023 (2018=100)	21
Tabel 3.4	IHK dan Laju Inflasi Kota Kendari Menurut Kelompok Pengeluaran, 2023 (2018=100)	25
Tabel 3.5	Perkembangan Inflasi <i>Month to Month</i> Kota Kendari, 2023 (2018=100)	27
Tabel 3.6	Inflasi per Bulan per Kelompok Pengeluaran yang Paling Sering Mengalami Perubahan Selama Tahun 2023.....	29

<http://www.bps.go.id>



Daftar Gambar

METODOLOGI

Gambar 1	Peta Sebaran Kota Survei Biaya Hidup di Indonesia, 2018.....	7
Gambar 2	Perubahan Klasifikasi Pengeluaran IHK Berdasarkan COICOP 2018..	13

URAIAN SINGKAT

Gambar 3	Perkembangan Inflasi Nasional, 2023 (2018=100).....	20
Gambar 4	Laju Inflasi Tertinggi dan Terendah Serta Laju Inflasi Kota Kendari 2023, (2018 = 100)	21
Gambar 5	Laju Inflasi Kota Kendari Menurut Kelompok Pengeluaran 2023, (2018=100) (persen).....	26
Gambar 6	Perkembangan Inflasi Kota kendari, 2023 (2018=100) (persen)	27
Gambar 7	Fluktuasi Inflasi per Kelompok Pengeluaran, 2023 (2018=100) (persen).....	28

<https://sultarahi.go.id>



Daftar Lampiran

Lampiran 1	Perkembangan IHK dan Inflasi Kota Kendari, Gabungan 2 Kota di Sulawesi Tenggara dan Nasional, 2023 (2018=100)	35
Lampiran 2	Perkembangan Indeks Harga Konsumen dan Inflasi 34 Ibukota Provinsi di Indonesia, 2023 (2018=100).....	36
Lampiran 3	Perkembangan Indeks Harga Konsumen dan Inflasi 90 Kota di Indonesia, 2023 (2018=100)	48
Lampiran 4	Perkembangan Indeks Harga Konsumen dan Inflasi Kota-Kota di Sulawesi, 2023 (2018=100).....	84
Lampiran 5	Perkembangan Indeks Harga Konsumen dan Inflasi Kota Kendari menurut Kelompok Pengeluaran, 2023 (2018=100).....	90
Lampiran 6	Perkembangan Indeks Harga Konsumen dan Inflasi Kota Kendari Menurut Kelompok dan Sub Kelompok Pengeluaran, 2023 (2018=100).....	96

<https://sultra.bps.go.id>



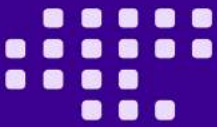

Pendahuluan **1**

Indeks Harga Konsumen

Indeks Harga Konsumen (IHK) merupakan salah satu data strategis Badan Pusat Statistik (BPS) yang diperlukan sebagai dasar **penentuan kebijakan pemerintah**. Perubahan IHK dari waktu ke waktu menggambarkan tingkat **kenaikan (inflasi)** atau tingkat **penurunan (deflasi)** dari barang/jasa kebutuhan rumah tangga sehari-hari

Kegunaan Indeks Harga Konsumen

Indeksasi **upah/gaji** dan indeksasi **nilai tambah bisnis**

1

Indikator **moneter/** perkembangan nilai uang

2

Sebagai **Asumsi APBN**

3

Salah satu indikator untuk melihat **Pertumbuhan Ekonomi**

4





1.1 Latar Belakang

Indeks Harga Konsumen (IHK) merupakan salah satu data strategis Badan Pusat Statistik (BPS) yang diperlukan sebagai dasar penentuan kebijakan Pemerintah. Persentase perubahan IHK atau yang lebih dikenal dengan istilah tingkat inflasi/ deflasi adalah indikator ekonomi penting yang kualitas datanya perlu ditingkatkan dari waktu ke waktu.

Berbagai macam peristiwa ekonomi, politik, gejolak masyarakat, dan perubahan harga barang/jasa yang cukup besar selama beberapa tahun terakhir mengakibatkan perubahan pola konsumsi masyarakat yang signifikan. Oleh karena itu, tersedianya data pola konsumsi terkini sebagai bahan dasar penyusunan Indeks Harga Konsumen (IHK) dan inflasi yang lebih baik menjadi kebutuhan yang tidak dapat ditunda.

Paket komoditas (*commodity basket*) dan diagram timbang hasil SBH 2012 yang digunakan dalam penghitungan IHK, sudah tidak sesuai lagi untuk menggambarkan keadaan terkini secara tepat yang diakibatkan oleh perubahan-perubahan tersebut. Oleh karena itu, Survei Biaya Hidup 2018 (SBH 2018), yang keseluruhan kegiatan berlangsung selama tahun 2018, dilaksanakan untuk menjawab kebutuhan tersebut.

Perubahan pola konsumsi maupun biaya hidup masyarakat, antara lain disebabkan oleh beberapa faktor seperti: perubahan pendapatan masyarakat, perubahan pola penawaran, permintaan barang/jasa, perubahan kualitas dan kuantitas barang/jasa, serta perubahan sikap dan perilaku masyarakat. Kejadian di atas mampu mengubah pola pendapatan masyarakat yang berkaitan erat dengan pola konsumsi masyarakat.

IHK merupakan salah satu indikator ekonomi penting yang dapat memberikan informasi mengenai perkembangan harga barang/jasa yang dibayar oleh konsumen. Penghitungan IHK ditujukan untuk mengetahui perubahan harga dari sekelompok tetap barang/jasa yang pada umumnya dikonsumsi masyarakat. Perubahan IHK dari waktu ke waktu menggambarkan tingkat kenaikan (inflasi) atau tingkat penurunan (deflasi) dari barang/jasa kebutuhan rumah tangga sehari-hari.

Kenaikan atau penurunan harga barang/jasa mempunyai kaitan yang erat sekali dengan kemampuan daya beli dari uang yang dimiliki masyarakat, terutama mereka yang berpenghasilan tetap. Tingkat perubahan IHK (inflasi/deflasi) yang terjadi, dengan sendirinya mencerminkan daya beli dari uang yang dipakai masyarakat untuk memenuhi kebutuhan sehari-hari. Semakin tinggi inflasi maka semakin rendah nilai uang dan semakin rendah daya belinya. Adapun kegunaan data IHK antara lain Indeksasi upah/gaji, indikator moneter/perkembangan nilai uang, asumsi APBN, salah satu Indikator bagi pemerintah untuk melihat pertumbuhan ekonomi, indeksasi nilai tambah bisnis, dan lain-lain.





1.2 Maksud dan Tujuan

Maksud dari penyusunan publikasi ini adalah menyediakan data yang lengkap tentang Indeks Harga Konsumen (IHK) di Kota Kendari selama tahun 2023.

Adapun tujuan dari penyusunan publikasi ini adalah memberikan gambaran tentang perkembangan IHK dan inflasi di Kota Kendari, sehingga bisa dijadikan sebagai bahan evaluasi bagi pemerintah, swasta maupun pemerhati dan praktisi ekonomi lainnya. Selain itu untuk memberikan bahan pertimbangan bagi pengambilan kebijakan yang berkaitan dengan persoalan ekonomi dan harga di Kota Kendari.

<https://sultra.bps.go.id>



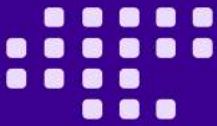

Metodologi 2

Proses Mendapatkan Indeks Harga Konsumen



1 Survei Biaya Hidup

Untuk penyusunan paket komoditas dan diagram timbang



Pemilihan **Barang dan Jasa (Komoditas)** berdasarkan hasil SBH

2



3

Pemilihan **Outlet/Pasar**



Pemilihan **Pedagang/ Responden**

4

5

Pengumpulan **Harga**



Pengolahan dan Penghitungan Data Harga Sampai Didapatkan **Indeks Harga Konsumen**

6



2.1 Survei Biaya Hidup (SBH) dan Perubahan Tahun Dasar

Mulai Januari 2020, pengukuran inflasi di Indonesia menggunakan IHK tahun dasar 2018=100. Ada beberapa perubahan mendasar dalam penghitungan IHK tahun dasar 2018=100 dibandingkan IHK 2012=100, khususnya dari sisi cakupan, klasifikasi pengelompokan komoditas, metodologi penghitungan IHK, paket komoditas, dan diagram timbang. Perubahan tersebut didasarkan pada Survei Biaya Hidup (SBH) 2018 yang dilaksanakan oleh BPS, sebagai salah satu bahan dasar utama dalam penghitungan IHK. Hasil SBH 2018 mencerminkan perubahan pola konsumsi masyarakat yang terjadi di Indonesia.

SBH 2018 dilaksanakan di 90 kota, yang terdiri dari 34 ibukota provinsi dan 56 kabupaten/ kota (Tabel 1.1). Dari 90 kota tersebut, 82 kota merupakan cakupan kota SBH 2012 dan 8 kota merupakan kota baru. Survei ini dilaksanakan di daerah perkotaan dengan total sampel rumah tangga sebanyak 141.600 rumah tangga.

Selain perubahan cakupan, IHK (2018=100) juga mengalami perubahan dari sisi pengelompokan komoditas. Pengelompokan komoditas didasarkan pada *Classification of Individual Consumption According to Purpose (COICOP)* 2018 dari sebelumnya menggunakan COICOP 1999. Klasifikasi COICOP 2018 yang digunakan dimodifikasi dari 13 divisi COICOP menjadi 11 kelompok IHK. Secara nasional pengelompokan komoditas terdiri dari 11 kelompok dan 43 subkelompok.

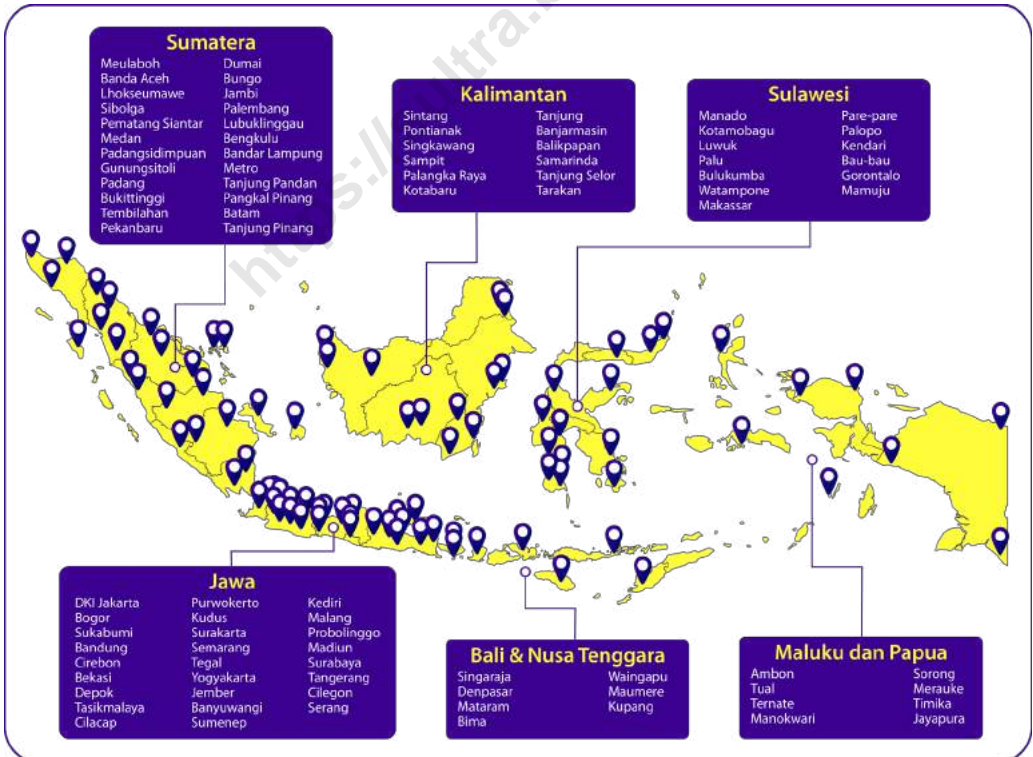

Gambar 1 Peta Sebaran Kota Survei Biaya Hidup di Indonesia, 2018



Tabel 2.1 Cakupan Kota Survei Biaya Hidup di Indonesia, 2018

Nama Kabupaten/Kota					
	(1)		(2)		(3)
1	Meulaboh	31	Depok	61	Sampit
2	Banda Aceh	32	Tasikmalaya	62	Palangka Raya
3	Lhokseumawe	33	Cilacap	63	Kotabaru
4	Sibolga	34	Purwokerto	64	Tanjung
5	Pematang Siantar	35	Kudus	65	Banjarmasin
6	Medan	36	Surakarta	66	Balikpapan
7	Padangsidempuan	37	Semarang	67	Samarinda
8	Gunungsitoli	38	Tegal	68	Tanjung Selor
9	Padang	39	Yogyakarta	69	Tarakan
10	Bukittinggi	40	Jember	70	Manado
11	Tembilahan	41	Banyuwangi	71	Kotamobagu
12	Pekanbaru	42	Sumenep	72	Luwuk
13	Dumai	43	Kediri	73	Palu
14	Bungo	44	Malang	74	Bulukumba
15	Jambi	45	Probolinggo	75	Watampone
16	Palembang	46	Madiun	76	Makassar
17	Lubuklinggau	47	Surabaya	77	Pare-Pare
18	Bengkulu	48	Tangerang	78	Palopo
19	Bandar Lampung	49	Cilegon	79	Kendari
20	Metro	50	Serang	80	Bau-Bau
21	Tanjung Pandan	51	Singaraja	81	Gorontalo
22	Pangkal Pinang	52	Denpasar	82	Mamuju
23	Batam	53	Mataram	83	Ambon
24	Tanjung Pinang	54	Bima	84	Tual
25	Dki Jakarta	55	Waingapu	85	Ternate
26	Bogor	56	Maumere	86	Manokwari
27	Sukabumi	57	Kupang	87	Sorong
28	Bandung	58	Sintang	88	Merauke
29	Cirebon	59	Pontianak	89	Timika
30	Bekasi	60	Singkawang	90	Jayapura





2.2 Rancangan Sampel

Rancangan sampel yang digunakan dalam penghitungan IHK mulai dari pemilihan kabupaten/kota, pasar, dan responden dilakukan secara *purposive* dengan kriteria tertentu. Secara statistik hasil dari penggunaan metode tersebut dapat dipertanggungjawabkan.

2.2.1 Pemilihan Jenis Barang dan Jasa (Komoditas)

Pemilihan jenis barang/jasa (komoditas) untuk tiap kota dilakukan berdasarkan hasil SBH 2018. Paket komoditas yang tetap digunakan dalam mengolah IHK sehingga komoditas yang ada dalam paket komoditas tidak dapat diganti atau dihilangkan sampai dilaksanakannya kembali SBH berikutnya. Berdasarkan SBH 2018, jumlah komoditas terpilih untuk tiap kota berkisar antara 248 untuk Kabupaten Sintang (terendah) dan 473 untuk kota Jakarta (tertinggi). Untuk Kota Kendari terdapat 390 Komoditas barang dan jasa hasil SBH 2018.

Beberapa kriteria pemilihan jenis barang/jasa dalam paket komoditas adalah:

- Jenis barang/jasa tersebut mempunyai persentase nilai konsumsi terhadap total konsumsi rumah tangga $\geq 0,02$ persen.
- Barang/jasa tersebut dikonsumsi secara luas oleh masyarakat kota yang bersangkutan.
- Harganya dapat dipantau secara terus menerus dalam jangka waktu yang relatif lama.

2.2.2 Pemilihan Outlet/Pasar

Tempat pemantauan data harga konsumen adalah pasar tradisional, pasar modern/swalayan, dan *outlet*. Hal ini dilakukan sejak SBH 2007 hasilnya menunjukkan bahwa sebagian masyarakat perkotaan berbelanja kebutuhan sehari-harinya di pasar tradisional, pasar modern/swalayan, dan *outlet*.

Beberapa kriteria pasar sebagai tempat pemantauan data HK:

- Relatif besar dan oleh masyarakat setempat dipakai sebagai patokan atau pembanding baik harga, komoditas, dan kualitas/merk dari pasar lainnya di kota bersangkutan.
- Terletak di daerah kota.
- Berbagai komoditas dapat ditemui.
- Banyak masyarakat berbelanja ke lokasi tersebut.
- Waktu keramaian berbelanja panjang
- Kelangsungan pencacahan data HK pada pasar tersebut harus terjamin.

2.2.3 Pemilihan Responden

Responden data HK adalah pedagang yang menjual barang/jasa kebutuhan rumah tangga secara eceran. Dalam pemantauan data harga dari jenis barang/jasa dalam paket komoditas IHK dimana sebagian besar dijumpai di pasar tradisional, sehingga responden adalah pedagang eceran yang berlokasi di pasar tradisional, tetapi sebagian lagi tidak berlokasi di pasar seperti toko: bahan bangunan, emas, alat-alat elektronik, alat-alat rumah tangga, suku cadang kendaraan, penjual kendaraan bermotor, bahan pelumas, dan rumah makan/ warung/restoran.





Selain pedagang eceran sebagai responden data HK, juga tempat-tempat yang memberikan pelayanan jasa seperti tempat praktek dokter, tempat pangkas rambut, salon kecantikan, rumah sakit, jasa pengiriman barang, pengelola parkir, pengelola jalan tol, bengkelkendaraan, penyewa/pengontrak rumah, pembantu rumah tangga, sekolah/ perguruan tinggi, tempat kursus dan sebagainya.

Beberapa kriteria memilih pedagang sebagai responden data HK:

- a. Berdagang pada tempat yang tetap/permanen/tidak berpindah-pindah.
- b. Berbagai macam komoditas yang diperdagangkan.
- c. Diperkirakan kontinuitas pencacahan HK terjamin.
- d. Pedagang tersebut banyak dikunjungi atau ramai konsumen.
- e. Mudah diwawancarai, jujur dan bersahabat.

Pencatatan data HK juga dilakukan pada responden pasar modern atau pasar swalayan yang dipilih dengan kriteria yang sama seperti di atas.

2.2.4 Pengumpulan Harga

Pencatatan harga komoditas yang masuk dalam paket komoditas penyusunan IHK didasarkan pada harga transaksi yang terjadi antara penjual (pedagang eceran) dan pembeli (konsumen akhir) secara eceran dengan pembayaran tunai. Eceran yang dimaksud adalah membeli suatu barang atau jasa dengan menggunakan satuan terkecil untuk dipakai/ dikonsumsi. Contohnya adalah beras dengan satuan kg/liter, emas dengan satuan gram dan sebagainya.

Data penyewaan rumah dan kontrak rumah dikumpulkan bulanan. Nilai kontrak yang dimasukkan dalam kuesioner adalah nilai kontrak dihitung satu bulan.

Data uang sekolah (*tuition fee*) diperoleh berdasar pencacahan sampel sekolah yang dipilih secara *purposive* menurut tingkatan sekolah (SD, SMP, SMU, Akademi/Perguruan Tinggi). Kriteria sekolah yang dipilih adalah sekolah-sekolah yang mempunyai murid/ mahasiswa terbanyak di kota tersebut dan diambil pada kelas/tingkat tertentu secara rata-rata, dicacah secara bulanan. Uang sumbangan dan lain-lain tidak dimasukkan dalam laporan pencacahan uang sekolah.

2.2.5 Pengolahan dan Penghitungan Data Harga

Penyusunan IHK bulanan dilakukan dalam 3 tahap yaitu pada tahap komoditas/kualitas, subkelompok dan kelompok. Pada tahap komoditas, kualitas dari komoditas tertentu diproses pertama kali dengan membandingkan harga sekarang dengan harga pada bulan sebelumnya untuk memperoleh relatif harga. Relatif harga dari kualitas komoditas kemudian ditimbang dengan bobot dan digabung dalam indeks komoditas. Langkah yang sama dilakukan untuk memperoleh indeks sub kelompok dan kelompok. Seluruh indeks komoditas untuk bulan tersebut kemudian diperoleh dari indeks kelompok yang tertimbang, sehingga memperoleh indeks kota.

Modified Laspeyres

Salah satu metode untuk menghitung indeks harga adalah indeks harga *Laspeyres* yang dimodifikasi (*Modified Laspeyres*). Kelebihan penggunaan *Modified Laspeyres* diantaranya:

- a. digunakan oleh banyak negara,
- b. lengkap untuk analisis makro dan mikro,
- c. fluktuasi harga dan perubahan pola konsumsi cenderung kecil,
- d. asumsi *demand price elasticity* = 0.

$$IHK_n = \frac{\sum_{i=1}^k \frac{P_{ni}}{P_{(n-1)i}} P_{(n-1)i} Q_{oi}}{\sum_{i=1}^k P_{oi} Q_{oi}} \times 100$$

- IHK_n = Indeks periode ke-n
 P_{ni} = Harga jenis barang i, periode ke-n
 $P_{(n-1)i}$ = Harga jenis barang i, periode ke-(n-1)
 $P_{(n-1)i} Q_{oi}$ = Nilai konsumsi jenis barang i, periode ke-(n-1)
 $P_{oi} Q_{oi}$ = Nilai konsumsi jenis barang i pada tahun dasar
 k = Jumlah jenis barang paket komoditas

Inflasi/deflasi

Persentase (%) perubahan IHK atau yang lebih dikenal dengan inflasi atau deflasi, dapat dihitung dengan membandingkan IHK periode ke-n dengan IHK periode sebelumnya (n-1). Jika persentase perubahan IHK bernilai positif maka terjadi inflasi, sedangkan jika persentase perubahan IHK bernilai negatif maka terjadi deflasi.

$$\text{Persentase perubahan IHK} = \frac{IHK_t - IHK_{t-1}}{IHK_{t-1}} \times 100$$

Agregasi menggunakan rata-rata geometrik

Penghitungan rata-rata RH pada *elementary aggregate* pada tahun dasar 2018 menggunakan metode rata-rata geometrik dimana sebelumnya pada tahun dasar 2012 umumnya masih menggunakan rata-rata aritmatik.

Perubahan metode penghitungan dari rata-rata aritmatik menjadi rata-rata geometrik adalah karena rata-rata aritmatik kurang *robust* terhadap nilai ekstrim atau *outlier*. Jika menggunakan rata-rata aritmatik terdapat satu nilai relatif harga yang sangat tinggi, maka nilai tersebut akan menarik nilai-nilai lainnya sehingga rata-rata menjadi tinggi juga. Sedangkan rata-rata geometrik lebih *robust* terhadap nilai ekstrim atau *outlier*, sehingga agregasi yang dihasilkan lebih representatif dibandingkan rata-rata aritmatik.



Perubahan Metodologi IHK dengan Tahun Dasar 2018

Dalam rangka menyempurnakan metodologi penghitungan IHK dengan tahun dasar baru 2018=100, terdapat beberapa perubahan metodologi yang disajikan dalam Tabel 1 di bawah ini.

Tabel 2.2 Perubahan Metodologi Penghitungan IHK Tahun Dasar, 2018

Rincian	Tahun Dasar	
	2012	2018
(1)	(2)	(3)
Klasifikasi Pengeluaran	7 Kelompok 35 subkelompok Berdasarkan : COICOP 1999	11 Kelompok 34-42 subkelompok (bervariasi tiap kota) Berdasarkan COICOP 2018
Penghitungan IHK Nasional	Dengan bobot kota	Tanpa bobot kota (Agregasi Total Pengeluaran)
Penghitungan IHK Kota	Digunakan rata-rata nilai konsumsi rumah tangga per bulan	Digunakan total nilai konsumsi per kota per tahun
Elementary Agregat	Sebagian besar komoditas digunakan rata-rata aritmatik (dengan beberapa komoditas rata-rata geometrik)	Seluruh komoditas menggunakan rata-rata geometrik

Pengklasifikasian berdasarkan COICOP 2018

Berdasarkan COICOP (*Classification of Individual Consumption According to Purpose*) 2018, Komoditas hasil SBH 2018 diklasifikasikan ke dalam 11 kelompok dengan jumlah subkelompok di masing-masing kota berkisar antara 34-42 (bervariasi tiap kota) dimana sebelumnya pada SBH 2012 hanya terdapat 7 kelompok dengan jumlah subkelompok sebanyak 35 untuk masing-masing kota dan nasional (dapat dilihat pada Tabel 2).



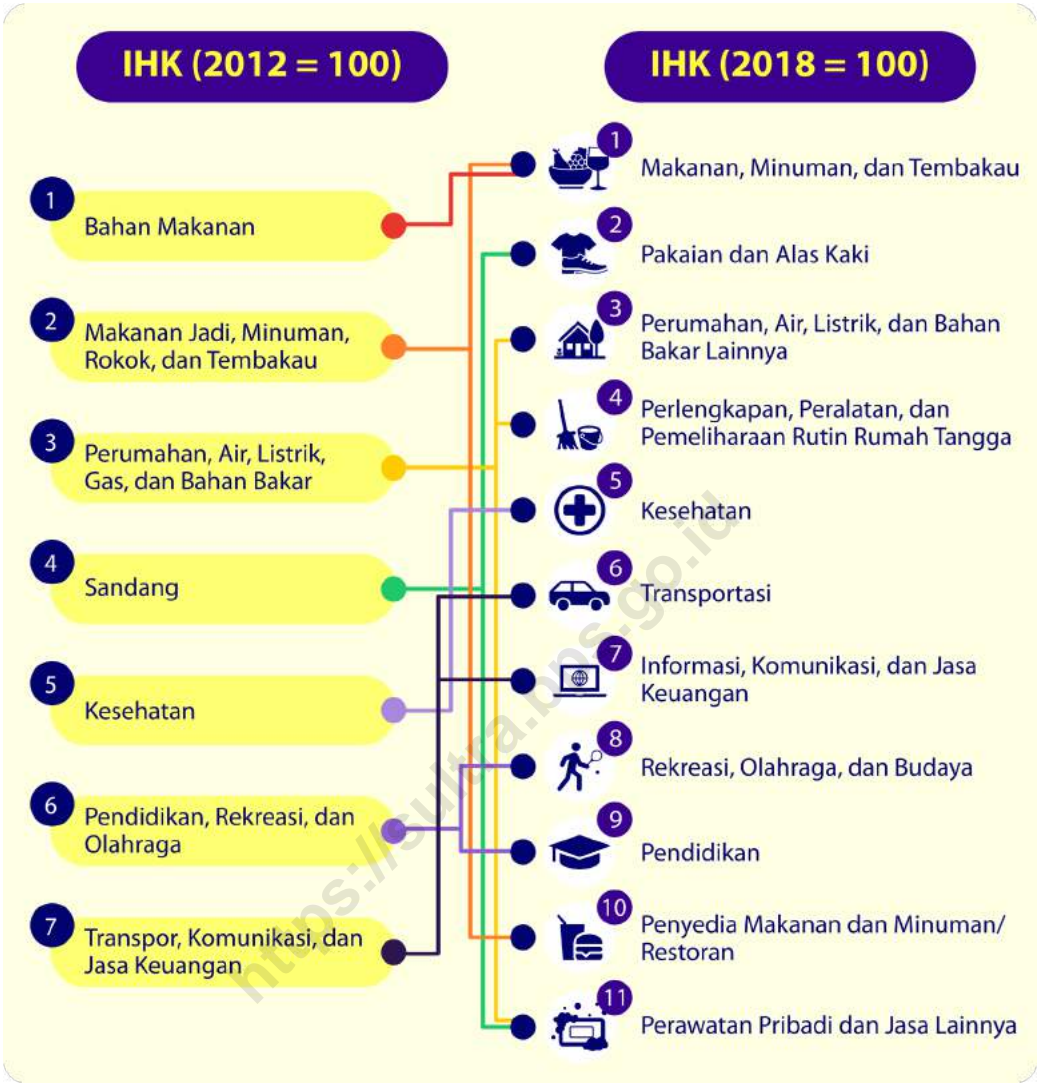

Gambar 2 Perubahan Klasifikasi Pengeluaran IHC Berdasarkan COICOP 2018

Tabel 2.3 Klasifikasi Kelompok Pengeluaran IHC Kota Kendari Berdasarkan COICOP 2018

No	Kelompok/Subkelompok
(1)	(2)
1	Makanan, Minuman dan Tembakau
01.1	Makanan
01.2	Minuman yang Tidak Beralkohol
01.4	Rokok dan Tembakau



Lanjutan tabel 2.3

No	Kelompok/Subkelompok
(1)	(2)
2	Pakaian dan Alas Kaki
02.1	Pakaian
02.2	Alas Kaki
3	Perumahan, Air, Listrik, dan Bahan Bakar Rumah Tangga
03.1	Sewa dan Kontrak Rumah
03.2	Pemeliharaan, Perbaikan, dan Keamanan Tempat Tinggal/Perumahan
03.3	Penyediaan Air dan Layanan Perumahan Lainnya
03.4	Listrik dan Bahan Bakar Rumah Tangga
4	Perlengkapan, Peralatan dan Pemeliharaan Rutin Rumah Tangga
04.1	Furnitur, Perlengkapan dan Karpet
04.2	Tekstil Rumah Tangga
04.3	Peralatan Rumah Tangga
04.4	Barang Pecah Belah dan Peralatan Makan Minum
04.5	Peralatan dan Perlengkapan Perumahan dan Kebun
04.6	Barang dan Layanan Untuk Pemeliharaan Rumah Tangga Rutin
5	Kesehatan
05.1	Obat-Obatan dan Produk Kesehatan
05.2	Jasa Rawat Jalan
05.3	Jasa Rawat Inap
05.4	Jasa Kesehatan Lainnya
6	Transportasi
06.1	Pembelian Kendaraan
06.2	Pengoperasian Peralatan Transportasi Pribadi
06.3	Jasa Angkutan Penumpang
06.4	Jasa Pengiriman Barang
7	Informasi, Komunikasi, dan Jasa Keuangan
07.1	Peralatan Informasi dan Komunikasi
07.2	Layanan Informasi dan Komunikasi
07.4	Jasa Keuangan





Lanjutan tabel 2.3

No	Kelompok/Subkelompok
(1)	(2)
8	Rekreasi, Olahraga, dan Budaya
08.1	Barang Rekreasi Tahan Lama
08.2	Barang Rekreasi Lainnya dan Olahraga
08.3	Layanan Rekreasi dan Olahraga
08.5	Layanan Kebudayaan
08.6	Koran, Buku, dan Perlengkapan Sekolah
9	Pendidikan
09.1	Pendidikan Dasar dan Anak Usia Dini
09.2	Pendidikan Menengah
09.3	Pendidikan Tinggi
09.4	Pendidikan Lainnya
10	Penyediaan Makanan dan Minuman/Restoran
10.1	Jasa Pelayanan Makanan dan Minuman
11	Perawatan Pribadi dan Jasa Lainnya
11.1	Perawatan Pribadi
11.2	Perawatan Pribadi Lainnya
11.3	Perlindungan Sosial
11.4	Jasa Lainnya





Uraian Singkat **3**



Laju Inflasi Kota Kendari Tahun 2023

2,61

%



Pada tahun 2023, **Laju Inflasi Kota Kendari** Provinsi Sulawesi Tenggara **sama dengan Inflasi Nasional** yang tercatat sebesar

2,61

%

5,29

%

Pada tahun 2023, kelompok pengeluaran **pendidikan** memiliki laju inflasi tertinggi di Kota Kendari, yaitu sebesar 21,45 persen





Pengaruh atas kebijakan ekonomi yang dilakukan Pemerintah Pusat juga berdampak pada ekonomi di daerah. Sehingga, perkembangan IHK dan inflasi di daerah tentunya tidak terlepas dari perkembangan IHK dan inflasi nasional. Karena itu, dalam perkembangan IHK dan inflasi pada bab ini akan didahului dengan mengulas secara deskriptif IHK dan inflasi nasional. Kemudian perkembangan IHK dan inflasi secara umum di Kota Kendari, yang termasuk sebagai kota amatan inflasi.

3.1 Perkembangan IHK dan laju Inflasi Nasional

Selama (Januari-Desember) tahun 2023 telah terjadi inflasi nasional sebesar 2,61 persen (IHK 116,56; 2018=100). Selama tahun 2023, seluruh kelompok pengeluaran tercatat mengalami inflasi. Secara berurutan, kelompok pengeluaran yang mengalami inflasi yaitu: kelompok makanan, minuman, dan tembakau sebesar 6,18 persen; kelompok perawatan pribadi dan jasa lainnya sebesar 3,55 persen; kelompok pendidikan, olahraga, dan budaya sebesar 1,69 persen; kelompok kesehatan sebesar 1,94 persen; kelompok rekreasi, olahraga, dan budaya sebesar 1,69 persen; kelompok perlengkapan, peralatan, dan pemeliharaan rutin rumah tangga sebesar 1,57 persen; kelompok transportasi sebesar 1,27 persen; kelompok pakaian dan alas kaki sebesar 0,78 persen; kelompok perumahan, air, listrik, dan bahan bakar rumah tangga sebesar 0,50 persen; serta kelompok informasi, komunikasi, dan jasa keuangan sebesar 0,2 persen (Tabel 3.1).

Tabel 3.1 IHK dan Laju Inflasi Nasional Menurut Kelompok Pengeluaran, 2023 (2018=100)

Kelompok Pengeluaran	IHK	Laju Inflasi (%)
(1)	(2)	(3)
Umum	116,56	2,61
Makanan, Minuman, dan Tembakau	125,10	6,18
Pakaian dan Alas Kaki	109,33	0,78
Perumahan, Air, Listrik, dan Bahan Bakar Rumah Tangga	108,08	0,50
Perlengkapan, Peralatan, dan Pemeliharaan Rutin Rumah Tangga	115,69	1,57
Kesehatan	114,94	1,94
Transportasi	122,14	1,27
Informasi, Komunikasi, dan Jasa Keuangan	99,84	0,20
Rekreasi, Olahraga, dan Budaya	110,09	1,69
Pendidikan	114,67	1,97
Penyediaan Makanan dan Minuman/Restoran	117,83	2,07
Perawatan Pribadi dan Jasa Lainnya	125,01	3,55



Tabel 3.2 Perkembangan Inflasi *Month to Month* Nasional, 2023 (2018=100)

Bulan (1)	Inflasi (%) (2)
1. Januari	0,34
2. Februari	0,16
3. Maret	0,18
4. April	0,33
5. Mei	0,09
6. Juni	0,14
7. Juli	0,21
8. Agustus	-0,02
9. September	0,19
10. Oktober	0,17
11. November	0,38
12 Desember	0,41
Laju Inflasi	2,61

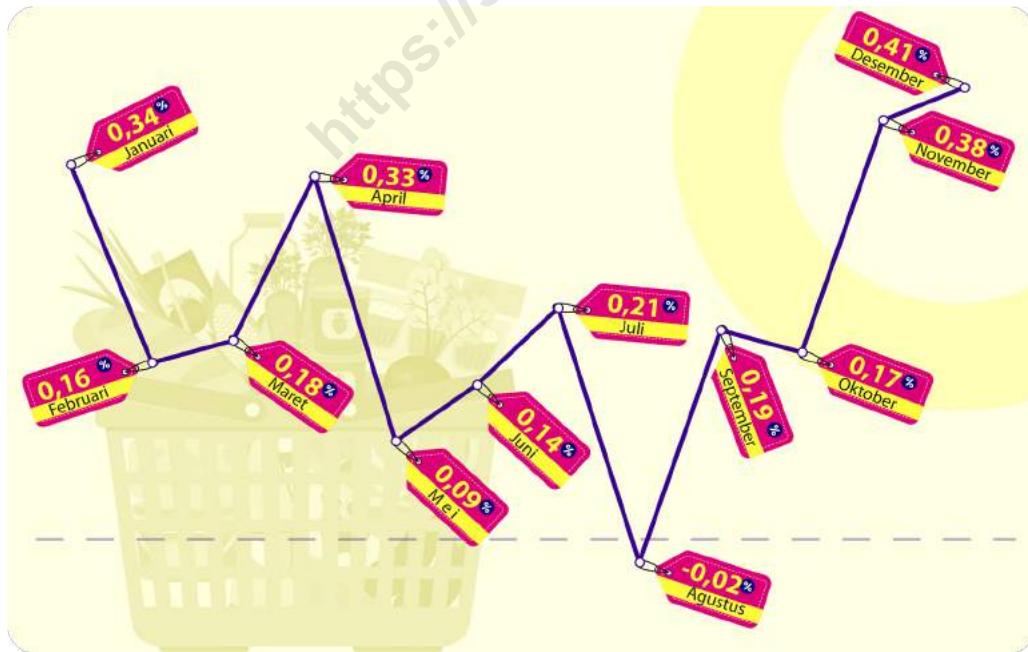

Gambar 3 Perkembangan Inflasi Nasional, 2023 (2018=100)

Dalam kurun waktu 12 bulan selama tahun 2023, Inflasi nasional setiap bulan berkisar antara -0,02 persen (terkecil) yang terjadi pada bulan Agustus dan 0,41 persen (tertinggi) yang terjadi pada bulan Desember (Tabel 3.2 dan Gambar 3).

Dari 90 kota IHK di Indonesia selama tahun 2023, seluruhnya mengalami inflasi. Laju Inflasi tertinggi terjadi di Sumenep yang mencapai 5,08 persen dan terendah terjadi di Kota Bandung sebesar 0,63 persen. Kota Kendari mengalami inflasi sebesar 2,61 persen (urutan 53) (Tabel 3.3).

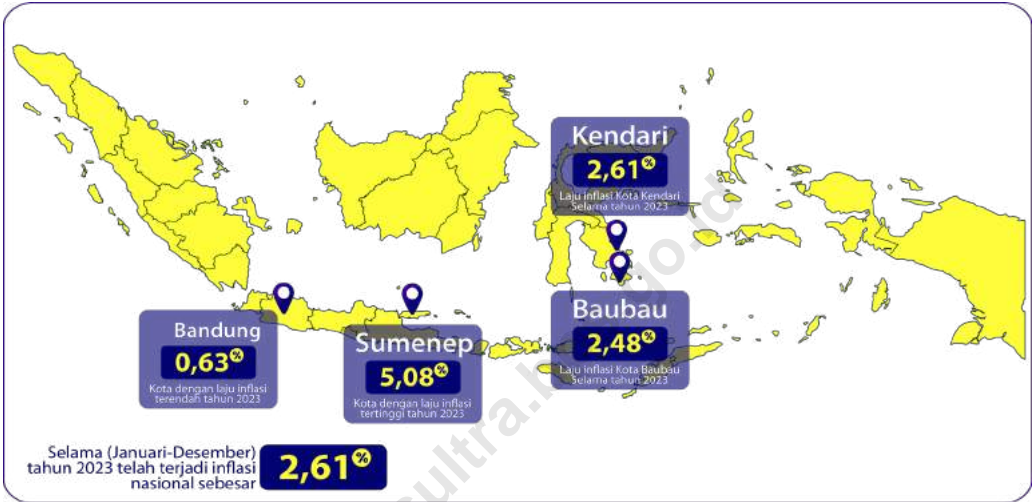

Gambar 4 Laju Inflasi Tertinggi dan Terendah Serta Laju Inflasi Kota Kendari 2023, (2018 = 100)

Tabel 3.3 IHK dan Laju Inflasi 90 Kota di Indonesia Menurut Urutan Inflasi Tertinggi, 2023 (2018=100)

No	Kab/Kota	IHK	Laju Inflasi (%)
(1)	(2)	(3)	(4)
1	Sumenep	120,82	5,08
2	Merauke	116,22	4,67
3	Ternate	117,18	4,41
4	Luwuk	122,58	4,35
5	Singaraja	118,67	4,31
6	Gorontalo	117,01	3,88
7	Kotabaru	124,40	3,81
8	Tanjung Pandan	119,93	3,80
9	Balikpapan	115,57	3,60



Lanjutan tabel 3.3

No	Kab/Kota	IHK	Laju Inflasi (%)
(1)	(2)	(3)	(4)
10	Bandar Lampung	118,66	3,52
11	Timika	119,96	3,51
12	Cilegon	119,90	3,50
13	Kotamobagu	120,06	3,40
14	Samarinda	115,76	3,37
15	Bogor	119,42	3,36
16	Maumere	117,32	3,33
17	Tual	119,16	3,32
18	Tegal	118,46	3,28
19	Jambi	118,66	3,27
20	Waingapu	114,79	3,27
21	Palembang	116,53	3,22
22	Cirebon	113,87	3,22
23	Surakarta	118,52	3,20
24	Yogyakarta	119,23	3,17
25	Tangerang	115,37	3,17
26	Bekasi	119,30	3,14
27	Bengkulu	116,68	3,09
28	Sorong	114,38	3,09
29	Metro	118,60	3,05
30	Mataram	115,79	3,04
31	Surabaya	118,17	3,03
32	Kudus	116,47	2,96
33	Padangsidempuan	119,05	2,95
34	Bima	116,59	2,91
35	Makassar	117,49	2,89
36	Manado	116,14	2,87
37	Probolinggo	115,39	2,86
38	Bungo	117,44	2,85
39	Batam	116,85	2,85





Lanjutan tabel 3.3

No	Kab/Kota	IHK	Laju Inflasi (%)
(1)	(2)	(3)	(4)
40	Tasikmalaya	114,96	2,84
41	Semarang	116,05	2,84
42	Watampone	115,77	2,84
43	Sibolga	118,32	2,80
44	Dumai	117,85	2,78
45	Bulukumba	116,67	2,78
46	Ambon	120,05	2,77
47	Sukabumi	116,40	2,72
48	Cilacap	116,49	2,69
49	Palangka Raya	117,94	2,68
50	Kediri	116,26	2,64
51	Lubuklinggau	115,97	2,61
52	Purwokerto	117,08	2,61
53	Kendari	119,23	2,61
54	Malang	115,57	2,56
55	Sampit	119,97	2,56
56	Padang	117,62	2,55
57	Denpasar	116,05	2,54
58	Pekanbaru	116,88	2,50
59	Depok	117,76	2,49
60	Bau-Bau	117,61	2,48
61	Tarakan	115,16	2,46
62	Tanjung	117,61	2,39
63	Manokwari	120,89	2,39
64	Tanjung Selor	115,93	2,38
65	Gunungsitoli	117,35	2,35
66	Madiun	115,26	2,35
67	Pematang Siantar	117,06	2,30
68	Jember	118,30	2,29
69	DKI Jakarta	114,67	2,28





Lanjutan tabel 3.3

No	Kab/Kota	IHK	Laju Inflasi (%)
(1)	(2)	(3)	(4)
70	Banjarmasin	119,72	2,28
71	Pare-Pare	118,55	2,22
72	Kupang	115,38	2,21
73	Palopo	115,60	2,21
74	Medan	114,84	2,19
75	Banyuwangi	114,50	2,15
76	Tanjung Pinang	113,31	2,14
77	Serang	120,24	2,11
78	Pontianak	116,61	2,09
79	Sintang	124,26	2,02
80	Pangkal Pinang	115,94	2,01
81	Bukittinggi	117,02	1,88
82	Palu	117,94	1,87
83	Mamuju	115,96	1,82
84	Singkawang	115,08	1,74
85	Jayapura	113,87	1,65
86	Lhokseumawe	116,34	1,56
87	Banda Aceh	116,75	1,53
88	Tembilahan	114,32	1,53
89	Meulaboh	120,38	1,42
90	Bandung	116,16	0,63

3.2 Perkembangan IHK dan Laju Inflasi Kota Kendari

Berdasarkan hasil pemantauan selama bulan Januari-Desember 2023, Kota Kendari tercatat mengalami inflasi sebesar 2,61 persen (IHK 119,23; 2018=100).





Tabel 3.4 IHK dan Laju Inflasi Kota Kendari Menurut Kelompok Pengeluaran 2023, (2018=100)

Kelompok Pengeluaran	IHK	Laju Inflasi (%)
(1)	(2)	(3)
Umum	119,23	2,61
Makanan, Minuman, dan Tembakau	123,86	4,44
Pakaian dan Alas Kaki	105,08	-0,06
Perumahan, Air, Listrik, dan Bahan Bakar Rumah Tangga	111,06	0,33
Perlengkapan, Peralatan, dan Pemeliharaan Rutin Rumah Tangga	113,67	1,05
Kesehatan	112,88	0,64
Transportasi	140,33	3,82
Informasi, Komunikasi, dan Jasa Keuangan	96,44	-0,89
Rekreasi, Olahraga, dan Budaya	104,46	-0,71
Pendidikan	128,29	5,29
Penyediaan Makanan dan Minuman/Restoran	109,25	0,77
Perawatan Pribadi dan Jasa Lainnya	121,45	2,93

Selama tahun 2023, kelompok pengeluaran yang tercatat mengalami inflasi antara lain: kelompok pendidikan sebesar 5,29 persen; kelompok makanan, minuman, dan tembakau sebesar 4,44 persen; kelompok transportasi sebesar 3,82 persen; kelompok perawatan pribadi dan jasa lainnya sebesar 2,93 persen; kelompok perlengkapan, peralatan, dan pemeliharaan rutin rumah tangga sebesar 1,05 persen; kelompok penyediaan makanan dan minuman/restoran sebesar 0,77 persen; kelompok kesehatan sebesar 0,64 persen; serta kelompok perumahan, air, listrik, dan bahan bakar rumah tangga sebesar 0,33 persen. Sebaliknya, kelompok pengeluaran yang tercatat mengalami deflasi selama tahun 2023 antara lain: kelompok informasi, komunikasi, dan jasa keuangan sebesar 0,89 persen; kelompok (Tabel 3.4 dan Gambar 5).



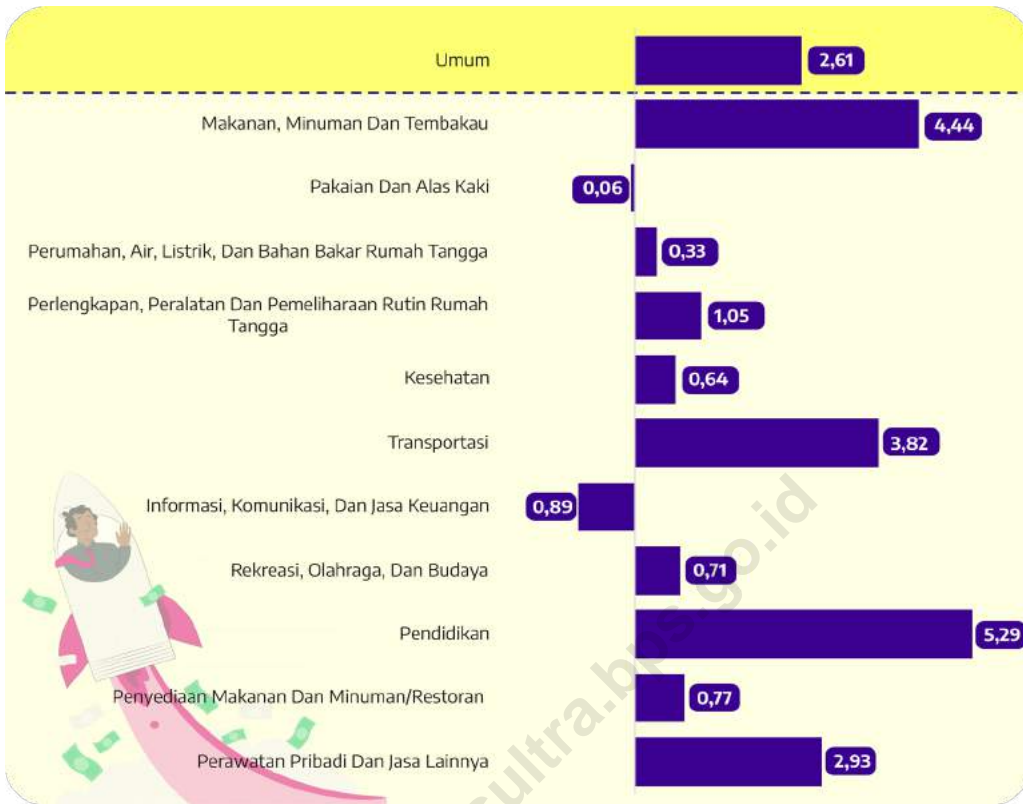

Gambar 5 Laju Inflasi Kota Kendari Menurut Kelompok Pengeluaran 2023, (2018=100) (persen)

Selama tahun 2023 Kota Kendari tercatat mengalami inflasi sebesar 2,61 persen. Dalam kurun waktu 12 bulan selama tahun 2023, sembilan bulan diantaranya tercatat mengalami inflasi yang berkisar 0,02 persen yang terjadi pada bulan Agustus sampai 0,71 persen yang terjadi pada bulan Mei. Sedangkan deflasi yang terjadi selama tiga bulan berkisar antara 0,01 persen pada bulan Oktober sampai 0,48 persen pada bulan Februari (Gambar 6 dan Tabel 3.5).



Gambar 6 Perkembangan Inflasi Kota kendari, 2023 (2018=100) (persen)

Tabel 3.5 Perkembangan Inflasi *Month to Month* Kota Kendari, 2023 (2018=100)

Bulan	Inflasi (%)
(1)	(2)
1. Januari	-0,23
2. Februari	-0,48
3. Maret	0,67
4. April	0,46
5. Mei	0,71
6. Juni	0,36
7. Juli	0,23
8. Agustus	0,02
9. September	0,38
10. Oktober	-0,01
11. November	0,17
12. Desember	0,31
Laju Inflasi	2,61

Kelompok pengeluaran yang paling sering mengalami perubahan setiap bulan selama tahun 2023 antara lain kelompok makanan, minuman, dan tembakau; kelompok perumahan, air, listrik, dan bahan bakar rumah tangga; kelompok perlengkapan, peralatan, dan pemeliharaan rutin rumah tangga; serta kelompok transportasi. (Gambar 7 dan Tabel 3.6).



Gambar 7 Fluktuasi Inflasi per Kelompok Pengeluaran, 2023 (2018=100) (persen)



Tabel 3.6 Inflasi per Bulan per Kelompok Pengeluaran yang Paling Sering Mengalami Perubahan Selama Tahun 2023

Bulan	Makanan Minuman dan Tembakau	Perumahan, Air, Listrik, & Bahan Bakar Rumah Tangga	Perlengkapan, Peralatan, Dan Pemeliharaan Rutin Rumah Tangga	Transportasi
(1)	(2)	(3)	(4)	(5)
Januari	0,78	0,21	0,52	-3,55
Februari	-1,26	0,13	0,28	-0,58
Maret	0,89	0,51	0,37	1,81
April	0,70	0,01	0,11	1,52
Mei	2,48	-0,08	0,13	-0,43
Juni	-0,06	0,40	-0,34	1,87
Juli	0,54	-0,59	0,04	0,21
Agustus	-0,53	0,03	0,41	-0,13
September	1,07	0,04	-0,13	0,20
Oktober	0,37	-0,29	0,07	-0,75
November	-0,39	0,08	-0,31	1,42
Desember	-0,17	-0,13	-0,11	2,31





Daftar Pustaka

Direktorat Statistik Harga. 2019. *Pedoman Survei Harga Konsumen*. Jakarta: Badan Pusat Statistik.

<https://sultra.bps.go.id>





Lampiran 4





Lampiran 1 Perkembangan IHK dan Inflasi Kota Kendari, Gabungan 2 Kota di Sulawesi Tenggara dan Nasional, 2023 (2018=100)

Bulan/Tahun	Kota Kendari		Gabungan		Nasional	
	Indeks	Inflasi	Indeks	Inflasi	Indeks	Inflasi
(1)	(2)	(3)	(4)	(5)	(6)	(7)
Januari	115,93	-0,23	115,51	-0,29	113,98	0,34
Februari	115,37	-0,48	115,10	-0,36	114,16	0,16
Maret	116,14	0,67	115,69	0,51	114,36	0,18
April	116,68	0,46	116,19	0,43	114,74	0,33
Mei	117,51	0,71	117,04	0,74	114,84	0,09
Juni	117,93	0,36	117,34	0,25	115,00	0,14
Juli	118,20	0,23	117,72	0,33	115,24	0,21
Agustus	118,22	0,02	117,86	0,12	115,22	-0,02
September	118,67	0,38	118,28	0,36	115,44	0,19
Oktober	118,66	-0,01	118,19	-0,07	115,64	0,17
November	118,86	0,17	118,28	0,08	116,08	0,38
Desember	119,23	0,31	118,84	0,47	116,56	0,41
Laju Inflasi						
2023		2,61		2,58		2,61
2022		7,11		7,39		5,51
2021		3,05		2,59		1,87
2020		1,37		-		1,68
2019 ¹		3,22		-		2,72

¹Tahun dasar 2012=100



Lampiran 2 Perkembangan Indeks Harga Konsumen dan Inflasi 34 Ibukota Provinsi di Indonesia, 2023 (2018=100)

Kota	Januari			
	IHK	Inflasi	Laju Inflasi	Inflasi YoY
(1)	(2)	(3)	(4)	(5)
1 Banda Aceh	115,69	0,61	0,61	5,58
2 Medan	113,35	0,86	0,86	5,91
3 Padang	115,22	0,45	0,45	6,76
4 Pekanbaru	114,75	0,63	0,63	6,95
5 Jambi	115,94	0,91	0,91	6,15
6 Palembang	113,29	0,35	0,35	5,34
7 Bengkulu	113,88	0,62	0,62	6,00
8 Bandar Lampung	115,57	0,82	0,82	5,99
9 Pangkal Pinang	113,55	-0,10	-0,10	4,68
10 Tanjung Pinang	110,82	-0,11	-0,11	4,45
11 DKI Jakarta	112,21	0,09	0,09	3,83
12 Bandung	115,87	0,38	0,38	7,37
13 Semarang	113,19	0,30	0,30	4,98
14 Yogyakarta	115,77	0,17	0,17	6,05
15 Surabaya	115,17	0,42	0,42	6,56
16 Serang	118,14	0,33	0,33	6,55
17 Denpasar	113,87	0,62	0,62	5,95
18 Mataram	112,87	0,44	0,44	5,95
19 Kupang	114,02	1,00	1,00	7,08
20 Pontianak	114,49	0,24	0,24	5,69
21 Palangkaraya	115,01	0,13	0,13	5,99
22 Banjarmasin	117,23	0,15	0,15	6,04
23 Samarinda	112,48	0,44	0,44	4,73
24 Tanjung Selor	113,19	-0,04	-0,04	6,50
25 Manado	113,31	0,36	0,36	4,20
26 Palu	116,39	0,53	0,53	5,21
27 Makassar	114,95	0,67	0,67	5,93
28 Kendari	115,93	-0,23	-0,23	6,54
29 Gorontalo	112,97	0,29	0,29	5,70
30 Mamuju	114,61	0,63	0,63	4,26
31 Ambon	116,56	-0,21	-0,21	5,81
32 Ternate	112,34	0,10	0,10	3,70
33 Manokwari	118,11	0,03	0,03	6,08
34 Jayapura	111,40	-0,55	-0,55	5,26



Lanjutan lampiran 2

	Kota	Februari			
		IHK	Inflasi	Laju Inflasi	Inflasi YoY
	(1)	(6)	(7)	(8)	(9)
1	Banda Aceh	116,35	0,57	1,18	6,54
2	Medan	112,92	-0,38	0,48	5,81
3	Padang	115,37	0,13	0,58	6,80
4	Pekanbaru	114,97	0,19	0,82	6,70
5	Jambi	115,69	-0,22	0,69	6,83
6	Palembang	113,39	0,09	0,44	5,44
7	Bengkulu	113,92	0,04	0,65	6,15
8	Bandar Lampung	115,76	0,16	0,99	6,59
9	Pangkal Pinang	113,20	-0,31	-0,40	4,92
10	Tanjung Pinang	111,17	0,32	0,21	4,69
11	DKI Jakarta	112,42	0,19	0,28	4,07
12	Bandung	116,17	0,26	0,64	7,50
13	Semarang	113,43	0,21	0,51	5,29
14	Yogyakarta	116,08	0,27	0,44	6,28
15	Surabaya	115,29	0,10	0,52	6,63
16	Serang	118,64	0,42	0,76	6,70
17	Denpasar	113,91	0,04	0,65	6,37
18	Mataram	113,22	0,31	0,76	6,30
19	Kupang	113,14	-0,77	0,22	5,57
20	Pontianak	114,55	0,05	0,29	5,45
21	Palangkaraya	115,14	0,11	0,24	6,12
22	Banjarmasin	117,47	0,20	0,36	6,78
23	Samarinda	112,44	-0,04	0,40	4,91
24	Tanjung Selor	113,47	0,25	0,21	6,76
25	Manado	113,07	-0,21	0,15	4,83
26	Palu	116,19	-0,17	0,35	5,57
27	Makassar	114,66	-0,25	0,41	5,72
28	Kendari	115,37	-0,48	-0,71	6,13
29	Gorontalo	112,63	-0,30	-0,01	5,78
30	Mamuju	114,79	0,16	0,79	4,54
31	Ambon	115,85	-0,61	-0,82	5,64
32	Ternate	114,42	1,85	1,95	6,80
33	Manokwari	117,25	-0,73	-0,69	6,83
34	Jayapura	110,46	-0,84	-1,39	5,20



Lanjutan lampiran 2

Kota	Maret			
	IHK	Inflasi	Laju Inflasi	Inflasi YoY
(1)	(10)	(11)	(12)	(13)
1 Banda Aceh	115,69	-0,57	0,61	5,32
2 Medan	112,58	-0,30	0,18	4,77
3 Padang	115,26	-0,10	0,49	5,94
4 Pekanbaru	114,77	-0,17	0,65	5,54
5 Jambi	115,50	-0,16	0,52	5,24
6 Palembang	113,63	0,21	0,66	4,93
7 Bengkulu	114,22	0,25	0,92	5,65
8 Bandar Lampung	115,84	0,07	1,06	5,68
9 Pangkal Pinang	113,49	0,26	-0,15	4,04
10 Tanjung Pinang	111,13	-0,04	0,17	4,28
11 DKI Jakarta	112,83	0,36	0,64	4,00
12 Bandung	114,43	-1,50	-0,87	5,00
13 Semarang	113,66	0,20	0,72	4,81
14 Yogyakarta	116,78	0,60	1,05	6,11
15 Surabaya	115,74	0,39	0,92	6,30
16 Serang	118,47	-0,14	0,61	5,37
17 Denpasar	113,94	0,03	0,68	5,50
18 Mataram	113,19	-0,03	0,73	5,14
19 Kupang	114,61	1,30	1,52	6,84
20 Pontianak	114,60	0,04	0,33	5,04
21 Palangkaraya	115,73	0,51	0,76	5,93
22 Banjarmasin	118,38	0,77	1,14	6,61
23 Samarinda	113,02	0,52	0,92	5,03
24 Tanjung Selor	113,70	0,20	0,42	5,39
25 Manado	113,92	0,75	0,90	5,20
26 Palu	116,78	0,51	0,86	4,94
27 Makassar	115,52	0,75	1,16	5,99
28 Kendari	116,14	0,67	-0,05	6,91
29 Gorontalo	112,86	0,20	0,20	4,68
30 Mamuju	114,85	0,05	0,84	3,89
31 Ambon	116,04	0,16	-0,66	5,30
32 Ternate	112,98	-1,26	0,67	5,11
33 Manokwari	116,50	-0,64	-1,33	4,75
34 Jayapura	110,59	0,12	-1,28	4,39



Lanjutan lampiran 2

Kota	April			
	IHK	Inflasi	Laju Inflasi	Inflasi YoY
(1)	(14)	(15)	(16)	(17)
1 Banda Aceh	115,90	0,18	0,79	4,23
2 Medan	112,36	-0,20	-0,02	4,12
3 Padang	115,23	-0,03	0,46	5,28
4 Pekanbaru	114,76	-0,01	0,64	4,93
5 Jambi	115,66	0,14	0,66	3,80
6 Palembang	114,01	0,33	0,99	4,28
7 Bengkulu	114,54	0,28	1,20	4,43
8 Bandar Lampung	116,19	0,30	1,36	5,15
9 Pangkal Pinang	114,15	0,58	0,43	2,78
10 Tanjung Pinang	111,37	0,22	0,39	3,63
11 DKI Jakarta	113,28	0,40	1,04	3,69
12 Bandung	114,80	0,32	-0,55	4,17
13 Semarang	113,97	0,27	0,99	4,21
14 Yogyakarta	117,04	0,22	1,27	5,14
15 Surabaya	116,13	0,34	1,26	5,64
16 Serang	118,88	0,35	0,96	4,91
17 Denpasar	114,01	0,06	0,74	4,50
18 Mataram	113,69	0,44	1,17	4,46
19 Kupang	114,43	-0,16	1,36	5,14
20 Pontianak	115,16	0,49	0,82	4,45
21 Palangkaraya	116,10	0,32	1,08	5,25
22 Banjarmasin	118,46	0,07	1,20	5,39
23 Samarinda	113,53	0,45	1,38	4,41
24 Tanjung Selor	114,27	0,50	0,92	5,29
25 Manado	114,21	0,25	1,16	3,86
26 Palu	116,83	0,04	0,91	3,52
27 Makassar	115,75	0,20	1,37	4,87
28 Kendari	116,68	0,46	0,41	5,51
29 Gorontalo	112,88	0,02	0,21	3,45
30 Mamuju	114,64	-0,18	0,66	2,96
31 Ambon	116,38	0,29	-0,37	4,86
32 Ternate	114,47	1,32	2,00	5,63
33 Manokwari	118,12	1,39	0,04	5,08
34 Jayapura	112,18	1,44	0,14	3,43



Lanjutan lampiran 2

Kota	Mei			
	IHK	Inflasi	Laju Inflasi	Inflasi YoY
(1)	(18)	(19)	(20)	(21)
1 Banda Aceh	116,05	0,13	0,92	3,41
2 Medan	112,63	0,24	0,22	3,59
3 Padang	115,69	0,40	0,86	4,26
4 Pekanbaru	114,78	0,02	0,66	4,18
5 Jambi	116,25	0,51	1,17	3,52
6 Palembang	113,95	-0,05	0,94	3,38
7 Bengkulu	114,74	0,17	1,38	4,06
8 Bandar Lampung	116,06	-0,11	1,25	4,43
9 Pangkal Pinang	114,16	0,01	0,44	1,93
10 Tanjung Pinang	111,07	-0,27	0,12	2,30
11 DKI Jakarta	113,17	-0,10	0,95	3,52
12 Bandung	114,92	0,10	-0,44	3,90
13 Semarang	114,22	0,22	1,21	3,88
14 Yogyakarta	117,45	0,35	1,63	4,72
15 Surabaya	116,29	0,14	1,40	5,27
16 Serang	119,30	0,35	1,32	4,40
17 Denpasar	114,40	0,34	1,09	4,09
18 Mataram	113,92	0,20	1,38	3,94
19 Kupang	113,53	-0,79	0,57	4,16
20 Pontianak	115,59	0,37	1,20	4,11
21 Palangkaraya	116,38	0,24	1,32	4,53
22 Banjarmasin	118,30	-0,14	1,07	4,69
23 Samarinda	113,65	0,11	1,48	3,85
24 Tanjung Selor	114,30	0,03	0,94	4,51
25 Manado	113,96	-0,22	0,94	3,44
26 Palu	116,86	0,03	0,93	3,75
27 Makassar	115,79	0,03	1,40	4,78
28 Kendari	117,51	0,71	1,13	4,80
29 Gorontalo	112,97	0,08	0,29	3,15
30 Mamuju	114,65	0,01	0,67	2,27
31 Ambon	117,38	0,86	0,49	5,03
32 Ternate	114,86	0,34	2,34	5,71
33 Manokwari	118,65	0,45	0,49	3,95
34 Jayapura	112,12	-0,05	0,09	2,39



Lanjutan lampiran 2

	Kota	Juni			
		IHK	Inflasi	Laju Inflasi	Inflasi YoY
	(1)	(21)	(22)	(23)	(24)
1	Banda Aceh	116,12	0,06	0,98	2,70
2	Medan	112,96	0,29	0,52	2,47
3	Padang	115,65	-0,03	0,83	3,03
4	Pekanbaru	115,01	0,20	0,86	2,35
5	Jambi	116,33	0,07	1,24	2,01
6	Palembang	114,40	0,39	1,34	2,87
7	Bengkulu	114,98	0,21	1,59	3,66
8	Bandar Lampung	116,26	0,17	1,42	3,34
9	Pangkal Pinang	114,62	0,40	0,84	2,57
10	Tanjung Pinang	111,39	0,29	0,41	1,78
11	DKI Jakarta	113,18	0,01	0,95	3,20
12	Bandung	115,08	0,14	-0,30	3,28
13	Semarang	114,24	0,02	1,23	2,95
14	Yogyakarta	117,47	0,02	1,64	4,20
15	Surabaya	116,43	0,12	1,52	4,91
16	Serang	119,43	0,11	1,43	3,72
17	Denpasar	114,31	-0,08	1,01	3,27
18	Mataram	113,90	-0,02	1,36	3,04
19	Kupang	114,69	1,02	1,59	4,68
20	Pontianak	115,84	0,22	1,42	4,26
21	Palangkaraya	116,70	0,27	1,60	3,91
22	Banjarmasin	118,79	0,41	1,49	4,38
23	Samarinda	113,93	0,25	1,73	3,67
24	Tanjung Selor	114,34	0,03	0,98	2,71
25	Manado	114,09	0,11	1,05	2,68
26	Palu	117,07	0,18	1,11	3,63
27	Makassar	116,05	0,22	1,63	4,71
28	Kendari	117,93	0,36	1,49	5,81
29	Gorontalo	113,64	0,59	0,89	2,07
30	Mamuju	115,45	0,70	1,37	2,28
31	Ambon	118,67	1,10	1,59	6,10
32	Ternate	114,87	0,01	2,35	5,37
33	Manokwari	119,66	0,85	1,35	4,10
34	Jayapura	113,64	1,36	1,45	2,87



Lanjutan lampiran 2

Kota	Juli			
	IHK	Inflasi	Laju Inflasi	Inflasi YoY
(1)	(25)	(26)	(27)	(28)
1 Banda Aceh	116,47	0,30	1,29	2,01
2 Medan	113,28	0,28	0,80	2,48
3 Padang	116,22	0,49	1,33	2,15
4 Pekanbaru	115,43	0,37	1,23	1,83
5 Jambi	116,90	0,49	1,74	1,19
6 Palembang	114,73	0,29	1,63	2,38
7 Bengkulu	115,54	0,49	2,09	3,23
8 Bandar Lampung	116,29	0,03	1,45	2,60
9 Pangkal Pinang	114,95	0,29	1,13	1,83
10 Tanjung Pinang	111,78	0,35	0,76	1,47
11 DKI Jakarta	113,39	0,19	1,14	2,81
12 Bandung	115,34	0,23	-0,08	2,89
13 Semarang	114,50	0,23	1,46	2,57
14 Yogyakarta	117,80	0,28	1,93	4,00
15 Surabaya	116,60	0,15	1,67	4,46
16 Serang	119,48	0,04	1,47	3,24
17 Denpasar	114,72	0,36	1,37	2,66
18 Mataram	114,14	0,21	1,58	2,01
19 Kupang	115,09	0,35	1,95	3,94
20 Pontianak	115,96	0,10	1,52	4,32
21 Palangkaraya	116,69	-0,01	1,59	3,32
22 Banjarmasin	118,78	-0,01	1,48	4,06
23 Samarinda	114,32	0,34	2,08	3,49
24 Tanjung Selor	114,73	0,34	1,32	2,71
25 Manado	114,06	-0,03	1,03	1,92
26 Palu	117,20	0,11	1,23	2,53
27 Makassar	116,14	0,08	1,71	3,49
28 Kendari	118,20	0,23	1,72	3,70
29 Gorontalo	113,92	0,25	1,14	1,74
30 Mamuju	115,40	-0,04	1,33	1,34
31 Ambon	118,60	-0,06	1,53	4,29
32 Ternate	115,21	0,30	2,66	3,79
33 Manokwari	121,37	1,43	2,79	4,98
34 Jayapura	113,46	-0,16	1,29	2,17



Lanjutan lampiran 2

Kota	Agustus			
	IHK	Inflasi	Laju Inflasi	Inflasi YoY
(1)	(29)	(30)	(31)	(32)
1 Banda Aceh	116,15	-0,27	1,01	2,06
2 Medan	113,21	-0,06	0,74	2,68
3 Padang	116,30	0,07	1,39	3,22
4 Pekanbaru	115,38	-0,04	1,18	3,06
5 Jambi	116,37	-0,45	1,28	1,92
6 Palembang	114,68	-0,04	1,59	3,21
7 Bengkulu	115,46	-0,07	2,01	3,40
8 Bandar Lampung	116,69	0,34	1,80	3,31
9 Pangkal Pinang	115,02	0,06	1,20	3,14
10 Tanjung Pinang	111,80	0,02	0,78	2,04
11 DKI Jakarta	113,40	0,01	1,15	2,93
12 Bandung	115,32	-0,02	-0,10	3,12
13 Semarang	114,52	0,02	1,48	3,04
14 Yogyakarta	117,75	-0,04	1,89	4,08
15 Surabaya	116,76	0,14	1,80	4,33
16 Serang	119,33	-0,13	1,34	3,28
17 Denpasar	114,96	0,21	1,58	2,91
18 Mataram	114,15	0,01	1,58	2,75
19 Kupang	113,96	-0,98	0,95	3,81
20 Pontianak	115,50	-0,40	1,12	3,74
21 Palangkaraya	116,41	-0,24	1,35	2,78
22 Banjarmasin	118,80	0,02	1,50	4,53
23 Samarinda	114,44	0,10	2,19	3,80
24 Tanjung Selor	114,78	0,04	1,37	3,49
25 Manado	113,80	-0,23	0,80	2,06
26 Palu	117,35	0,13	1,36	2,40
27 Makassar	116,05	-0,08	1,63	3,71
28 Kendari	118,22	0,02	1,74	3,35
29 Gorontalo	113,63	-0,25	0,88	2,02
30 Mamuju	115,75	0,30	1,63	2,20
31 Ambon	118,18	-0,35	1,17	3,08
32 Ternate	115,51	0,26	2,92	4,32
33 Manokwari	122,04	0,55	3,36	6,40
34 Jayapura	113,30	-0,14	1,14	2,30



Lanjutan lampiran 2

Kota	September			
	IHK	Inflasi	Laju Inflasi	Inflasi YoY
(1)	(33)	(34)	(35)	(36)
1 Banda Aceh	116,31	0,14	1,15	1,40
2 Medan	113,64	0,38	1,12	2,07
3 Padang	116,38	0,07	1,46	1,93
4 Pekanbaru	115,77	0,34	1,53	1,82
5 Jambi	116,85	0,41	1,70	1,78
6 Palembang	115,11	0,37	1,97	2,29
7 Bengkulu	115,73	0,23	2,25	2,40
8 Bandar Lampung	117,08	0,33	2,14	2,27
9 Pangkal Pinang	115,72	0,61	1,81	2,70
10 Tanjung Pinang	112,27	0,42	1,20	1,53
11 DKI Jakarta	113,61	0,19	1,34	1,89
12 Bandung	115,45	0,11	0,02	2,30
13 Semarang	115,00	0,42	1,91	2,31
14 Yogyakarta	118,09	0,29	2,18	3,30
15 Surabaya	117,18	0,36	2,17	3,14
16 Serang	119,40	0,06	1,40	2,09
17 Denpasar	114,93	-0,03	1,56	2,31
18 Mataram	114,63	0,42	2,01	2,19
19 Kupang	113,87	-0,08	0,87	1,87
20 Pontianak	115,62	0,10	1,23	2,23
21 Palangkaraya	116,54	0,11	1,46	1,83
22 Banjarmasin	118,51	-0,24	1,25	2,68
23 Samarinda	114,66	0,19	2,38	3,14
24 Tanjung Selor	114,27	-0,44	0,92	1,69
25 Manado	113,96	0,14	0,94	1,16
26 Palu	117,48	0,11	1,47	1,98
27 Makassar	115,94	-0,09	1,53	2,49
28 Kendari	118,67	0,38	2,13	3,30
29 Gorontalo	113,23	-0,35	0,52	1,16
30 Mamuju	115,84	0,08	1,71	1,19
31 Ambon	118,48	0,25	1,43	3,04
32 Ternate	115,02	-0,42	2,49	3,34
33 Manokwari	119,96	-1,70	1,60	5,26
34 Jayapura	113,05	-0,22	0,92	1,28



Lanjutan lampiran 2

Kota	Oktober			
	IHK	Inflasi	Laju Inflasi	Inflasi YoY
(1)	(37)	(38)	(39)	(40)
1 Banda Aceh	116,02	-0,25	0,90	1,65
2 Medan	113,59	-0,04	1,08	2,50
3 Padang	116,52	0,12	1,59	2,27
4 Pekanbaru	115,81	0,03	1,56	2,60
5 Jambi	117,43	0,50	2,20	2,44
6 Palembang	115,72	0,53	2,51	2,94
7 Bengkulu	116,05	0,28	2,54	2,83
8 Bandar Lampung	117,41	0,28	2,43	3,07
9 Pangkal Pinang	115,58	-0,12	1,69	2,88
10 Tanjung Pinang	112,35	0,07	1,27	1,95
11 DKI Jakarta	113,76	0,13	1,47	2,08
12 Bandung	115,54	0,08	0,10	2,27
13 Semarang	115,19	0,17	2,07	2,66
14 Yogyakarta	118,39	0,25	2,44	3,44
15 Surabaya	117,50	0,27	2,45	3,35
16 Serang	119,47	0,06	1,46	2,09
17 Denpasar	115,10	0,15	1,71	2,49
18 Mataram	115,11	0,42	2,44	2,75
19 Kupang	114,41	0,47	1,35	1,98
20 Pontianak	115,80	0,16	1,38	2,31
21 Palangkaraya	117,27	0,63	2,10	2,54
22 Banjarmasin	118,62	0,09	1,34	2,49
23 Samarinda	114,94	0,24	2,63	3,16
24 Tanjung Selor	114,80	0,46	1,39	1,84
25 Manado	115,03	0,94	1,89	2,24
26 Palu	117,58	0,09	1,55	2,27
27 Makassar	116,40	0,40	1,94	3,01
28 Kendari	118,66	-0,01	2,12	3,01
29 Gorontalo	114,36	1,00	1,53	2,16
30 Mamuju	116,13	0,25	1,97	2,92
31 Ambon	118,94	0,39	1,82	3,56
32 Ternate	115,52	0,43	2,93	4,31
33 Manokwari	120,03	0,06	1,66	4,52
34 Jayapura	112,88	-0,15	0,77	1,43



Lanjutan lampiran 2

Kota	November			
	IHK	Inflasi	Laju Inflasi	Inflasi YoY
(1)	(41)	(42)	(43)	(44)
1 Banda Aceh	116,46	0,38	1,28	1,93
2 Medan	114,15	0,49	1,58	3,14
3 Padang	117,22	0,60	2,20	3,20
4 Pekanbaru	116,63	0,71	2,28	3,22
5 Jambi	118,36	0,79	3,01	3,82
6 Palembang	116,36	0,55	3,07	3,56
7 Bengkulu	116,40	0,30	2,85	3,08
8 Bandar Lampung	118,64	1,05	3,50	4,14
9 Pangkal Pinang	115,64	0,05	1,74	2,75
10 Tanjung Pinang	113,12	0,69	1,97	2,84
11 DKI Jakarta	114,10	0,30	1,78	2,33
12 Bandung	115,79	0,22	0,31	2,36
13 Semarang	115,79	0,52	2,61	3,06
14 Yogyakarta	118,81	0,35	2,80	3,48
15 Surabaya	117,81	0,26	2,72	3,31
16 Serang	119,88	0,34	1,81	2,23
17 Denpasar	115,48	0,33	2,04	2,51
18 Mataram	115,45	0,30	2,74	2,96
19 Kupang	114,96	0,48	1,83	2,59
20 Pontianak	115,84	0,03	1,42	2,00
21 Palangkaraya	117,57	0,26	2,36	2,58
22 Banjarmasin	119,58	0,81	2,16	2,90
23 Samarinda	115,29	0,30	2,95	3,21
24 Tanjung Selor	115,22	0,37	1,76	1,95
25 Manado	115,36	0,29	2,18	2,85
26 Palu	117,79	0,18	1,74	2,55
27 Makassar	116,59	0,16	2,10	2,86
28 Kendari	118,86	0,17	2,29	2,82
29 Gorontalo	115,48	0,98	2,52	3,22
30 Mamuju	115,80	-0,28	1,68	2,21
31 Ambon	119,61	0,56	2,40	2,96
32 Ternate	115,29	-0,20	2,73	3,90
33 Manokwari	119,54	-0,41	1,25	3,12
34 Jayapura	112,99	0,10	0,87	1,82



Lanjutan lampiran 2

Kota	Desember			
	IHK	Inflasi	Laju Inflasi	Inflasi YoY
(1)	(45)	(46)	(47)	(48)
1 Banda Aceh	116,75	0,25	1,53	1,53
2 Medan	114,84	0,60	2,19	2,19
3 Padang	117,62	0,34	2,55	2,55
4 Pekanbaru	116,88	0,21	2,50	2,50
5 Jambi	118,66	0,25	3,27	3,27
6 Palembang	116,53	0,15	3,22	3,22
7 Bengkulu	116,68	0,24	3,09	3,09
8 Bandar Lampung	118,66	0,02	3,52	3,52
9 Pangkal Pinang	115,94	0,26	2,01	2,01
10 Tanjung Pinang	113,31	0,17	2,14	2,14
11 DKI Jakarta	114,67	0,50	2,28	2,28
12 Bandung	116,16	0,32	0,63	0,63
13 Semarang	116,05	0,22	2,84	2,84
14 Yogyakarta	119,23	0,35	3,17	3,17
15 Surabaya	118,17	0,31	3,03	3,03
16 Serang	120,24	0,30	2,11	2,11
17 Denpasar	116,05	0,49	2,54	2,54
18 Mataram	115,79	0,29	3,04	3,04
19 Kupang	115,38	0,37	2,21	2,21
20 Pontianak	116,61	0,66	2,09	2,09
21 Palangkaraya	117,94	0,31	2,68	2,68
22 Banjarmasin	119,72	0,12	2,28	2,28
23 Samarinda	115,76	0,41	3,37	3,37
24 Tanjung Selor	115,93	0,62	2,38	2,38
25 Manado	116,14	0,68	2,87	2,87
26 Palu	117,94	0,13	1,87	1,87
27 Makassar	117,49	0,77	2,89	2,89
28 Kendari	119,23	0,31	2,61	2,61
29 Gorontalo	117,01	1,32	3,88	3,88
30 Mamuju	115,96	0,14	1,82	1,82
31 Ambon	120,05	0,37	2,77	2,77
32 Ternate	117,18	1,64	4,41	4,41
33 Manokwari	120,89	1,13	2,39	2,39
34 Jayapura	113,87	0,78	1,65	1,65



Lampiran 3 Perkembangan Indeks Harga Konsumen dan Inflasi 90 Kota di Indonesia, 2023 (2018=100)

Kabupaten/Kota	Januari			
	IHK	Inflasi	Laju Inflasi	Inflasi YoY
(1)	(2)	(3)	(4)	(5)
1 Meulaboh	119,59	0,76	0,76	6,36
2 Banda Aceh	115,69	0,61	0,61	5,58
3 Lhokseumawe	115,41	0,75	0,75	4,98
4 Sibolga	116,78	1,46	1,46	6,35
5 Pematang Siantar	115,55	0,98	0,98	6,17
6 Medan	113,35	0,86	0,86	5,91
7 Padangsidempuan	116,98	1,16	1,16	6,68
8 Gunungsitoli	116,79	1,87	1,87	6,72
9 Padang	115,22	0,45	0,45	6,76
10 Bukittinggi	115,31	0,39	0,39	7,17
11 Tembilahan	113,19	0,52	0,52	3,95
12 Pekanbaru	114,75	0,63	0,63	6,95
13 Dumai	115,62	0,84	0,84	6,63
14 Bungo	115,07	0,77	0,77	5,39
15 Jambi	115,94	0,91	0,91	6,15
16 Palembang	113,29	0,35	0,35	5,34
17 Lubuklinggau	113,40	0,34	0,34	5,31
18 Bengkulu	113,88	0,62	0,62	6,00
19 Bandar Lampung	115,57	0,82	0,82	5,99
20 Metro	115,97	0,76	0,76	5,60
21 Tanjung Pandan	117,52	1,71	1,71	5,38
22 Pangkal Pinang	113,55	-0,10	-0,10	4,68
23 Batam	113,31	-0,26	-0,26	4,90
24 Tanjung Pinang	110,82	-0,11	-0,11	4,45
25 Dki Jakarta	112,21	0,09	0,09	3,83
26 Bogor	116,25	0,61	0,61	5,90
27 Sukabumi	113,75	0,38	0,38	5,24
28 Bandung	115,87	0,38	0,38	7,37
29 Cirebon	111,61	1,17	1,17	5,50
30 Bekasi	116,15	0,41	0,41	5,40



Lanjutan lampiran 3

Kabupaten/Kota	Januari			
	IHK	Inflasi	Laju Inflasi	Inflasi YoY
(1)	(2)	(3)	(4)	(5)
31 Depok	115,52	0,54	0,54	6,11
32 Tasikmalaya	112,24	0,41	0,41	6,61
33 Cilacap	113,95	0,45	0,45	6,58
34 Purwokerto	114,52	0,37	0,37	6,16
35 Kudus	113,42	0,27	0,27	5,86
36 Surakarta	115,22	0,32	0,32	6,93
37 Semarang	113,19	0,30	0,30	4,98
38 Tegal	115,20	0,44	0,44	6,03
39 Yogyakarta	115,77	0,17	0,17	6,05
40 Jember	115,84	0,16	0,16	7,08
41 Banyuwangi	112,39	0,27	0,27	5,92
42 Sumenep	115,71	0,63	0,63	6,73
43 Kediri	113,57	0,26	0,26	5,59
44 Malang	112,85	0,15	0,15	6,06
45 Probolinggo	112,43	0,22	0,22	5,21
46 Madiun	113,00	0,35	0,35	5,70
47 Surabaya	115,17	0,42	0,42	6,56
48 Tangerang	112,31	0,44	0,44	4,54
49 Cilegon	116,86	0,88	0,88	5,74
50 Serang	118,14	0,33	0,33	6,55
51 Singaraja	114,85	0,95	0,95	4,95
52 Denpasar	113,87	0,62	0,62	5,95
53 Mataram	112,87	0,44	0,44	5,95
54 Bima	113,19	-0,09	-0,09	5,39
55 Waingapu	112,44	1,16	1,16	3,78
56 Maumere	114,59	0,92	0,92	5,85
57 Kupang	114,02	1,00	1,00	7,08
58 Sintang	122,04	0,20	0,20	5,80
59 Pontianak	114,49	0,24	0,24	5,69
60 Singkawang	113,62	0,45	0,45	5,74





Lanjutan lampiran 3

Kabupaten/Kota	Januari			
	IHK	Inflasi	Laju Inflasi	Inflasi YoY
(1)	(2)	(3)	(4)	(5)
61 Sampit	117,11	0,11	0,11	5,50
62 Palangka Raya	115,01	0,13	0,13	5,99
63 Kotabaru	119,97	0,12	0,12	7,78
64 Tanjung	115,10	0,21	0,21	4,78
65 Banjarmasin	117,23	0,15	0,15	6,04
66 Balikpapan	112,01	0,41	0,41	5,09
67 Samarinda	112,48	0,44	0,44	4,73
68 Tanjung Selor	113,19	-0,04	-0,04	6,50
69 Tarakan	112,76	0,32	0,32	4,00
70 Manado	113,31	0,36	0,36	4,20
71 Kotamobagu	116,86	0,65	0,65	7,42
72 Luwuk	118,34	0,74	0,74	6,75
73 Palu	116,39	0,53	0,53	5,21
74 Bulukumba	114,10	0,52	0,52	4,12
75 Watampone	113,19	0,55	0,55	5,67
76 Makassar	114,95	0,67	0,67	5,93
77 Pare-Pare	116,42	0,38	0,38	5,82
78 Palopo	113,66	0,50	0,50	5,27
79 Kendari	115,93	-0,23	-0,23	6,54
80 Bau-Bau	114,26	-0,44	-0,44	6,66
81 Gorontalo	112,97	0,29	0,29	5,70
82 Mamuju	114,61	0,63	0,63	4,26
83 Ambon	116,56	-0,21	-0,21	5,81
84 Tual	115,94	0,53	0,53	4,87
85 Ternate	112,34	0,10	0,10	3,70
86 Manokwari	118,11	0,03	0,03	6,08
87 Sorong	112,02	0,96	0,96	3,23
88 Merauke	111,48	0,41	0,41	4,41
89 Timika	115,20	-0,60	-0,60	5,75
90 Jayapura	111,40	-0,55	-0,55	5,26





Lanjutan lampiran 3

Kabupaten/Kota	Februari			
	IHK	Inflasi	Laju Inflasi	Inflasi YoY
(1)	(6)	(7)	(8)	(9)
1 Meulaboh	120,06	0,39	1,15	7,72
2 Banda Aceh	116,35	0,57	1,18	6,54
3 Lhokseumawe	116,00	0,51	1,27	6,58
4 Sibolga	117,15	0,32	1,78	6,91
5 Pematang Siantar	115,50	-0,04	0,94	5,93
6 Medan	112,92	-0,38	0,48	5,81
7 Padangsidempuan	117,47	0,42	1,58	6,72
8 Gunungsitoli	115,65	-0,98	0,87	5,22
9 Padang	115,37	0,13	0,58	6,80
10 Bukittinggi	115,42	0,10	0,49	7,37
11 Tembilahan	113,34	0,13	0,66	4,91
12 Pekanbaru	114,97	0,19	0,82	6,70
13 Dumai	115,55	-0,06	0,78	6,97
14 Bungo	115,25	0,16	0,93	5,96
15 Jambi	115,69	-0,22	0,69	6,83
16 Palembang	113,39	0,09	0,44	5,44
17 Lubuklinggau	113,44	0,04	0,37	5,40
18 Bengkulu	113,92	0,04	0,65	6,15
19 Bandar Lampung	115,76	0,16	0,99	6,59
20 Metro	116,16	0,16	0,93	5,99
21 Tanjung Pandan	117,21	-0,26	1,45	7,34
22 Pangkal Pinang	113,20	-0,31	-0,40	4,92
23 Batam	113,88	0,50	0,24	5,93
24 Tanjung Pinang	111,17	0,32	0,21	4,69
25 Dki Jakarta	112,42	0,19	0,28	4,07
26 Bogor	116,67	0,36	0,98	6,15
27 Sukabumi	114,10	0,31	0,69	5,44
28 Bandung	116,17	0,26	0,64	7,50
29 Cirebon	112,01	0,36	1,53	5,72
30 Bekasi	116,60	0,39	0,80	5,48



Lanjutan lampiran 3

Kabupaten/Kota	Februari			
	IHK	Inflasi	Laju Inflasi	Inflasi YoY
(1)	(6)	(7)	(8)	(9)
31 Depok	115,95	0,37	0,91	6,20
32 Tasikmalaya	112,70	0,41	0,82	6,53
33 Cilacap	114,26	0,27	0,72	6,80
34 Purwokerto	114,88	0,31	0,68	6,47
35 Kudus	113,82	0,35	0,62	6,18
36 Surakarta	115,77	0,48	0,80	7,11
37 Semarang	113,43	0,21	0,51	5,29
38 Tegal	115,91	0,62	1,05	6,48
39 Yogyakarta	116,08	0,27	0,44	6,28
40 Jember	116,05	0,18	0,35	7,21
41 Banyuwangi	112,72	0,29	0,56	6,39
42 Sumenep	115,69	-0,02	0,62	6,88
43 Kediri	113,75	0,16	0,42	5,55
44 Malang	112,95	0,09	0,24	5,97
45 Probolinggo	112,39	-0,04	0,19	5,36
46 Madiun	113,04	0,04	0,38	5,70
47 Surabaya	115,29	0,10	0,52	6,63
48 Tangerang	112,54	0,20	0,64	4,64
49 Cilegon	117,03	0,15	1,03	6,26
50 Serang	118,64	0,42	0,76	6,70
51 Singaraja	115,18	0,29	1,24	6,15
52 Denpasar	113,91	0,04	0,65	6,37
53 Mataram	113,22	0,31	0,76	6,30
54 Bima	113,86	0,59	0,50	6,28
55 Waingapu	112,74	0,27	1,43	3,57
56 Maumere	114,00	-0,51	0,41	5,86
57 Kupang	113,14	-0,77	0,22	5,57
58 Sintang	121,95	-0,07	0,12	5,38
59 Pontianak	114,55	0,05	0,29	5,45
60 Singkawang	113,40	-0,19	0,26	5,38



Lanjutan lampiran 3

Kabupaten/Kota	Februari			
	IHK	Inflasi	Laju Inflasi	Inflasi YoY
(1)	(6)	(7)	(8)	(9)
61 Sampit	117,23	0,10	0,21	5,63
62 Palangka Raya	115,14	0,11	0,24	6,12
63 Kotabaru	120,04	0,06	0,18	7,88
64 Tanjung	115,33	0,20	0,41	4,74
65 Banjarmasin	117,47	0,20	0,36	6,78
66 Balikpapan	112,36	0,31	0,73	5,96
67 Samarinda	112,44	-0,04	0,40	4,91
68 Tanjung Selor	113,47	0,25	0,21	6,76
69 Tarakan	112,86	0,09	0,41	4,10
70 Manado	113,07	-0,21	0,15	4,83
71 Kotamobagu	116,93	0,06	0,71	7,31
72 Luwuk	118,28	-0,05	0,69	6,73
73 Palu	116,19	-0,17	0,35	5,57
74 Bulukumba	114,24	0,12	0,64	4,53
75 Watampone	113,13	-0,05	0,50	5,45
76 Makassar	114,66	-0,25	0,41	5,72
77 Pare-Pare	116,11	-0,27	0,11	5,55
78 Palopo	113,73	0,06	0,56	5,36
79 Kendari	115,37	-0,48	-0,71	6,13
80 Bau-Bau	114,32	0,05	-0,38	6,55
81 Gorontalo	112,63	-0,30	-0,01	5,78
82 Mamuju	114,79	0,16	0,79	4,54
83 Ambon	115,85	-0,61	-0,82	5,64
84 Tual	116,68	0,64	1,17	6,73
85 Ternate	114,42	1,85	1,95	6,80
86 Manokwari	117,25	-0,73	-0,69	6,83
87 Sorong	111,75	-0,24	0,72	4,34
88 Merauke	111,59	0,10	0,50	4,15
89 Timika	114,52	-0,59	-1,18	5,37
90 Jayapura	110,46	-0,84	-1,39	5,20



Lanjutan lampiran 3

Kabupaten/Kota	Maret			
	IHK	Inflasi	Laju Inflasi	Inflasi YoY
(1)	(10)	(11)	(12)	(13)
1 Meulaboh	119,27	-0,66	0,49	6,27
2 Banda Aceh	115,69	-0,57	0,61	5,32
3 Lhokseumawe	115,64	-0,31	0,95	5,35
4 Sibolga	116,38	-0,66	1,11	5,23
5 Pematang Siantar	115,15	-0,30	0,63	4,81
6 Medan	112,58	-0,30	0,18	4,77
7 Padangsidempuan	117,27	-0,17	1,41	5,37
8 Gunungsitoli	114,60	-0,91	-0,04	3,86
9 Padang	115,26	-0,10	0,49	5,94
10 Bukittinggi	115,38	-0,03	0,45	6,08
11 Tembilahan	113,13	-0,19	0,47	3,49
12 Pekanbaru	114,77	-0,17	0,65	5,54
13 Dumai	115,53	-0,02	0,76	6,25
14 Bungo	115,11	-0,12	0,81	4,67
15 Jambi	115,50	-0,16	0,52	5,24
16 Palembang	113,63	0,21	0,66	4,93
17 Lubuklinggau	113,56	0,11	0,48	4,82
18 Bengkulu	114,22	0,25	0,92	5,65
19 Bandar Lampung	115,84	0,07	1,06	5,68
20 Metro	115,90	-0,22	0,70	4,85
21 Tanjung Pandan	118,03	0,70	2,16	6,71
22 Pangkal Pinang	113,49	0,26	-0,15	4,04
23 Batam	113,51	-0,32	-0,09	4,83
24 Tanjung Pinang	111,13	-0,04	0,17	4,28
25 Dki Jakarta	112,83	0,36	0,64	4,00
26 Bogor	116,85	0,15	1,13	5,29
27 Sukabumi	114,27	0,15	0,84	4,90
28 Bandung	114,43	-1,50	-0,87	5,00
29 Cirebon	112,20	0,17	1,70	5,22
30 Bekasi	116,75	0,13	0,93	5,22



Lanjutan lampiran 3

Kabupaten/Kota	Maret			
	IHK	Inflasi	Laju Inflasi	Inflasi YoY
(1)	(10)	(11)	(12)	(13)
31 Depok	116,14	0,16	1,08	5,48
32 Tasikmalaya	112,78	0,07	0,89	5,51
33 Cilacap	114,48	0,19	0,92	5,75
34 Purwokerto	114,99	0,10	0,78	5,71
35 Kudus	114,11	0,25	0,88	5,59
36 Surakarta	116,05	0,24	1,04	6,37
37 Semarang	113,66	0,20	0,72	4,81
38 Tegal	115,88	-0,03	1,03	5,51
39 Yogyakarta	116,78	0,60	1,05	6,11
40 Jember	116,50	0,39	0,73	6,48
41 Banyuwangi	113,04	0,28	0,85	5,71
42 Sumenep	116,46	0,67	1,29	6,43
43 Kediri	114,03	0,25	0,67	5,36
44 Malang	113,42	0,42	0,66	5,74
45 Probolinggo	112,86	0,42	0,61	5,04
46 Madiun	113,32	0,25	0,63	5,15
47 Surabaya	115,74	0,39	0,92	6,30
48 Tangerang	112,70	0,14	0,79	3,75
49 Cilegon	117,40	0,32	1,35	5,39
50 Serang	118,47	-0,14	0,61	5,37
51 Singaraja	115,66	0,42	1,66	5,25
52 Denpasar	113,94	0,03	0,68	5,50
53 Mataram	113,19	-0,03	0,73	5,14
54 Bima	113,71	-0,13	0,37	5,52
55 Waingapu	113,87	1,00	2,45	4,41
56 Maumere	115,24	1,09	1,50	6,39
57 Kupang	114,61	1,30	1,52	6,84
58 Sintang	122,11	0,13	0,25	4,60
59 Pontianak	114,60	0,04	0,33	5,04
60 Singkawang	113,66	0,23	0,49	5,41



Lanjutan lampiran 3

Kabupaten/Kota	Maret			
	IHK	Inflasi	Laju Inflasi	Inflasi YoY
(1)	(10)	(11)	(12)	(13)
61 Sampit	117,79	0,48	0,69	5,11
62 Palangka Raya	115,73	0,51	0,76	5,93
63 Kotabaru	120,77	0,61	0,78	7,40
64 Tanjung	116,40	0,93	1,34	5,04
65 Banjarmasin	118,38	0,77	1,14	6,61
66 Balikpapan	113,11	0,67	1,40	5,51
67 Samarinda	113,02	0,52	0,92	5,03
68 Tanjung Selor	113,70	0,20	0,42	5,39
69 Tarakan	113,17	0,27	0,69	3,85
70 Manado	113,92	0,75	0,90	5,20
71 Kotamobagu	117,55	0,53	1,24	6,95
72 Luwuk	119,32	0,88	1,57	6,69
73 Palu	116,78	0,51	0,86	4,94
74 Bulukumba	114,68	0,39	1,03	3,77
75 Watampone	113,75	0,55	1,05	4,87
76 Makassar	115,52	0,75	1,16	5,99
77 Pare-Pare	117,13	0,88	0,99	5,89
78 Palopo	114,71	0,86	1,42	5,79
79 Kendari	116,14	0,67	-0,05	6,91
80 Bau-Bau	114,39	0,06	-0,32	5,61
81 Gorontalo	112,86	0,20	0,20	4,68
82 Mamuju	114,85	0,05	0,84	3,89
83 Ambon	116,04	0,16	-0,66	5,30
84 Tual	117,19	0,44	1,61	7,49
85 Ternate	112,98	-1,26	0,67	5,11
86 Manokwari	116,50	-0,64	-1,33	4,75
87 Sorong	112,78	0,92	1,65	5,07
88 Merauke	112,59	0,90	1,41	3,17
89 Timika	115,25	0,64	-0,55	5,38
90 Jayapura	110,59	0,12	-1,28	4,39



Lanjutan lampiran 3

Kabupaten/Kota	April			
	IHK	Inflasi	Laju Inflasi	Inflasi YoY
(1)	(14)	(15)	(16)	(17)
1 Meulaboh	118,44	-0,70	-0,21	4,26
2 Banda Aceh	115,90	0,18	0,79	4,23
3 Lhokseumawe	115,15	-0,42	0,52	3,61
4 Sibolga	116,69	0,27	1,38	5,11
5 Pematang Siantar	114,86	-0,25	0,38	4,13
6 Medan	112,36	-0,20	-0,02	4,12
7 Padangsidempuan	117,22	-0,04	1,37	4,51
8 Gunungsitoli	114,12	-0,42	-0,46	3,20
9 Padang	115,23	-0,03	0,46	5,28
10 Bukittinggi	115,45	0,06	0,51	4,98
11 Tembilahan	113,60	0,42	0,89	3,35
12 Pekanbaru	114,76	-0,01	0,64	4,93
13 Dumai	115,34	-0,16	0,59	5,29
14 Bungo	115,42	0,27	1,08	3,66
15 Jambi	115,66	0,14	0,66	3,80
16 Palembang	114,01	0,33	0,99	4,28
17 Lubuklinggau	113,96	0,35	0,83	4,27
18 Bengkulu	114,54	0,28	1,20	4,43
19 Bandar Lampung	116,19	0,30	1,36	5,15
20 Metro	116,25	0,30	1,01	3,89
21 Tanjung Pandan	118,25	0,19	2,35	4,22
22 Pangkal Pinang	114,15	0,58	0,43	2,78
23 Batam	114,04	0,47	0,38	4,16
24 Tanjung Pinang	111,37	0,22	0,39	3,63
25 Dki Jakarta	113,28	0,40	1,04	3,69
26 Bogor	117,22	0,32	1,45	4,90
27 Sukabumi	114,82	0,48	1,32	4,59
28 Bandung	114,80	0,32	-0,55	4,17
29 Cirebon	112,61	0,37	2,08	4,85
30 Bekasi	117,40	0,56	1,50	4,79



Lanjutan lampiran 3

Kabupaten/Kota	April			
	IHK	Inflasi	Laju Inflasi	Inflasi YoY
(1)	(14)	(15)	(16)	(17)
31 Depok	116,41	0,23	1,31	4,29
32 Tasikmalaya	113,49	0,63	1,53	4,75
33 Cilacap	114,80	0,28	1,20	4,29
34 Purwokerto	115,30	0,27	1,05	4,28
35 Kudus	114,50	0,34	1,22	4,62
36 Surakarta	116,36	0,27	1,31	5,11
37 Semarang	113,97	0,27	0,99	4,21
38 Tegal	116,26	0,33	1,36	4,91
39 Yogyakarta	117,04	0,22	1,27	5,14
40 Jember	116,75	0,21	0,95	5,20
41 Banyuwangi	113,24	0,18	1,03	4,79
42 Sumenep	116,98	0,45	1,74	5,90
43 Kediri	114,18	0,13	0,80	4,30
44 Malang	113,69	0,24	0,90	4,49
45 Probolinggo	113,37	0,45	1,06	4,39
46 Madiun	113,57	0,22	0,85	4,37
47 Surabaya	116,13	0,34	1,26	5,64
48 Tangerang	113,47	0,68	1,48	3,46
49 Cilegon	117,64	0,20	1,55	4,39
50 Serang	118,88	0,35	0,96	4,91
51 Singaraja	115,41	-0,22	1,44	4,09
52 Denpasar	114,01	0,06	0,74	4,50
53 Mataram	113,69	0,44	1,17	4,46
54 Bima	113,91	0,18	0,55	4,27
55 Waingapu	114,74	0,76	3,23	4,12
56 Maumere	115,29	0,04	1,54	5,87
57 Kupang	114,43	-0,16	1,36	5,14
58 Sintang	122,55	0,36	0,62	3,34
59 Pontianak	115,16	0,49	0,82	4,45
60 Singkawang	114,28	0,55	1,03	4,62



Lanjutan lampiran 3

Kabupaten/Kota	April			
	IHK	Inflasi	Laju Inflasi	Inflasi YoY
(1)	(14)	(15)	(16)	(17)
61 Sampit	117,88	0,08	0,77	4,18
62 Palangka Raya	116,10	0,32	1,08	5,25
63 Kotabaru	121,12	0,29	1,08	6,75
64 Tanjung	116,80	0,34	1,69	4,70
65 Banjarmasin	118,46	0,07	1,20	5,39
66 Balikpapan	113,56	0,40	1,80	4,54
67 Samarinda	113,53	0,45	1,38	4,41
68 Tanjung Selor	114,27	0,50	0,92	5,29
69 Tarakan	113,83	0,58	1,27	3,70
70 Manado	114,21	0,25	1,16	3,86
71 Kotamobagu	117,54	-0,01	1,23	5,44
72 Luwuk	119,69	0,31	1,89	5,63
73 Palu	116,83	0,04	0,91	3,52
74 Bulukumba	114,90	0,19	1,22	3,33
75 Watampone	114,03	0,25	1,30	3,87
76 Makassar	115,75	0,20	1,37	4,87
77 Pare-Pare	117,37	0,20	1,20	5,36
78 Palopo	115,06	0,31	1,73	4,90
79 Kendari	116,68	0,46	0,41	5,51
80 Bau-Bau	114,70	0,27	-0,05	4,73
81 Gorontalo	112,88	0,02	0,21	3,45
82 Mamuju	114,64	-0,18	0,66	2,96
83 Ambon	116,38	0,29	-0,37	4,86
84 Tual	117,74	0,47	2,09	6,15
85 Ternate	114,47	1,32	2,00	5,63
86 Manokwari	118,12	1,39	0,04	5,08
87 Sorong	112,79	0,01	1,66	4,02
88 Merauke	113,77	1,05	2,47	3,48
89 Timika	116,86	1,40	0,84	5,87
90 Jayapura	112,18	1,44	0,14	3,43



Lanjutan lampiran 3

Kabupaten/Kota	Mei			
	IHK	Inflasi	Laju Inflasi	Inflasi YoY
(1)	(18)	(19)	(20)	(21)
1 Meulaboh	119,13	0,58	0,37	3,56
2 Banda Aceh	116,05	0,13	0,92	3,41
3 Lhokseumawe	115,74	0,51	1,04	3,08
4 Sibolga	116,88	0,16	1,55	4,39
5 Pematang Siantar	115,38	0,45	0,83	3,96
6 Medan	112,63	0,24	0,22	3,59
7 Padangsidempuan	117,79	0,49	1,86	4,22
8 Gunungsitoli	114,55	0,38	-0,09	3,54
9 Padang	115,69	0,40	0,86	4,26
10 Bukittinggi	115,66	0,18	0,70	3,56
11 Tembilahan	113,75	0,13	1,02	2,51
12 Pekanbaru	114,78	0,02	0,66	4,18
13 Dumai	115,65	0,27	0,86	4,01
14 Bungo	115,59	0,15	1,23	2,88
15 Jambi	116,25	0,51	1,17	3,52
16 Palembang	113,95	-0,05	0,94	3,38
17 Lubuklinggau	114,11	0,13	0,96	3,40
18 Bengkulu	114,74	0,17	1,38	4,06
19 Bandar Lampung	116,06	-0,11	1,25	4,43
20 Metro	116,54	0,25	1,26	3,48
21 Tanjung Pandan	119,76	1,28	3,65	3,24
22 Pangkal Pinang	114,16	0,01	0,44	1,93
23 Batam	113,75	-0,25	0,12	3,08
24 Tanjung Pinang	111,07	-0,27	0,12	2,30
25 Dki Jakarta	113,17	-0,10	0,95	3,52
26 Bogor	117,48	0,22	1,68	4,57
27 Sukabumi	115,04	0,19	1,52	4,53
28 Bandung	114,92	0,10	-0,44	3,90
29 Cirebon	112,78	0,15	2,23	4,57
30 Bekasi	117,49	0,08	1,57	4,57



Lanjutan lampiran 3

Kabupaten/Kota	Mei			
	IHK	Inflasi	Laju Inflasi	Inflasi YoY
(1)	(18)	(19)	(20)	(21)
31 Depok	116,54	0,11	1,43	4,14
32 Tasikmalaya	113,80	0,27	1,81	4,25
33 Cilacap	115,05	0,22	1,42	3,90
34 Purwokerto	115,55	0,22	1,27	3,85
35 Kudus	114,74	0,21	1,43	4,44
36 Surakarta	116,58	0,19	1,51	4,57
37 Semarang	114,22	0,22	1,21	3,88
38 Tegal	116,63	0,32	1,68	4,17
39 Yogyakarta	117,45	0,35	1,63	4,72
40 Jember	117,03	0,24	1,19	4,90
41 Banyuwangi	113,49	0,22	1,25	4,51
42 Sumenep	117,75	0,66	2,41	5,44
43 Kediri	114,55	0,32	1,13	4,55
44 Malang	113,97	0,25	1,14	4,22
45 Probolinggo	113,66	0,26	1,32	4,17
46 Madiun	113,65	0,07	0,92	3,85
47 Surabaya	116,29	0,14	1,40	5,27
48 Tangerang	113,48	0,01	1,48	3,42
49 Cilegon	117,93	0,25	1,80	4,38
50 Serang	119,30	0,35	1,32	4,40
51 Singaraja	115,84	0,37	1,82	3,88
52 Denpasar	114,40	0,34	1,09	4,09
53 Mataram	113,92	0,20	1,38	3,94
54 Bima	113,88	-0,03	0,52	3,75
55 Waingapu	114,71	-0,03	3,20	3,80
56 Maumere	115,23	-0,05	1,49	4,90
57 Kupang	113,53	-0,79	0,57	4,16
58 Sintang	122,97	0,34	0,96	2,59
59 Pontianak	115,59	0,37	1,20	4,11
60 Singkawang	114,62	0,30	1,33	3,85



Lanjutan lampiran 3

Kabupaten/Kota	Mei			
	IHK	Inflasi	Laju Inflasi	Inflasi YoY
(1)	(18)	(19)	(20)	(21)
61 Sampit	118,32	0,37	1,15	3,60
62 Palangka Raya	116,38	0,24	1,32	4,53
63 Kotabaru	121,80	0,56	1,64	6,04
64 Tanjung	116,98	0,15	1,85	3,64
65 Banjarmasin	118,30	-0,14	1,07	4,69
66 Balikpapan	113,93	0,33	2,13	4,34
67 Samarinda	113,65	0,11	1,48	3,85
68 Tanjung Selor	114,30	0,03	0,94	4,51
69 Tarakan	113,60	-0,20	1,07	2,71
70 Manado	113,96	-0,22	0,94	3,44
71 Kotamobagu	117,87	0,28	1,52	5,95
72 Luwuk	120,27	0,48	2,38	5,21
73 Palu	116,86	0,03	0,93	3,75
74 Bulukumba	115,24	0,30	1,52	3,44
75 Watampone	114,35	0,28	1,58	3,34
76 Makassar	115,79	0,03	1,40	4,78
77 Pare-Pare	117,68	0,26	1,47	3,69
78 Palopo	115,41	0,30	2,04	4,78
79 Kendari	117,51	0,71	1,13	4,80
80 Bau-Bau	115,66	0,84	0,78	4,93
81 Gorontalo	112,97	0,08	0,29	3,15
82 Mamuju	114,65	0,01	0,67	2,27
83 Ambon	117,38	0,86	0,49	5,03
84 Tual	118,55	0,69	2,79	5,59
85 Ternate	114,86	0,34	2,34	5,71
86 Manokwari	118,65	0,45	0,49	3,95
87 Sorong	113,45	0,59	2,25	4,00
88 Merauke	114,94	1,03	3,52	4,57
89 Timika	117,74	0,75	1,60	6,04
90 Jayapura	112,12	-0,05	0,09	2,39



Lanjutan lampiran 3

Kabupaten/Kota	Juni			
	IHK	Inflasi	Laju Inflasi	Inflasi YoY
(1)	(22)	(23)	(24)	(25)
1 Meulaboh	119,69	0,47	0,84	2,69
2 Banda Aceh	116,12	0,06	0,98	2,70
3 Lhokseumawe	115,82	0,07	1,11	2,69
4 Sibolga	117,60	0,62	2,17	3,88
5 Pematang Siantar	115,98	0,52	1,35	3,10
6 Medan	112,96	0,29	0,52	2,47
7 Padangsidempuan	118,04	0,21	2,08	3,11
8 Gunungsitoli	114,79	0,21	0,12	1,01
9 Padang	115,65	-0,03	0,83	3,03
10 Bukittinggi	115,76	0,09	0,78	2,34
11 Tembilahan	113,78	0,03	1,05	1,73
12 Pekanbaru	115,01	0,20	0,86	2,35
13 Dumai	115,98	0,29	1,15	2,70
14 Bungo	115,73	0,12	1,35	1,55
15 Jambi	116,33	0,07	1,24	2,01
16 Palembang	114,40	0,39	1,34	2,87
17 Lubuklinggau	114,39	0,25	1,21	2,78
18 Bengkulu	114,98	0,21	1,59	3,66
19 Bandar Lampung	116,26	0,17	1,42	3,34
20 Metro	116,55	0,01	1,27	2,40
21 Tanjung Pandan	119,72	-0,03	3,62	3,23
22 Pangkal Pinang	114,62	0,40	0,84	2,57
23 Batam	114,34	0,52	0,64	2,75
24 Tanjung Pinang	111,39	0,29	0,41	1,78
25 Dki Jakarta	113,18	0,01	0,95	3,20
26 Bogor	117,69	0,18	1,86	3,98
27 Sukabumi	115,22	0,16	1,68	4,09
28 Bandung	115,08	0,14	-0,30	3,28
29 Cirebon	113,00	0,20	2,43	4,27
30 Bekasi	117,75	0,22	1,80	4,30



Lanjutan lampiran 3

Kabupaten/Kota	Juni			
	IHK	Inflasi	Laju Inflasi	Inflasi YoY
(1)	(22)	(23)	(24)	(25)
31 Depok	116,62	0,07	1,50	3,66
32 Tasikmalaya	113,85	0,04	1,85	3,87
33 Cilacap	115,11	0,05	1,47	3,22
34 Purwokerto	115,57	0,02	1,29	3,25
35 Kudus	114,75	0,01	1,44	3,76
36 Surakarta	116,68	0,09	1,59	3,73
37 Semarang	114,24	0,02	1,23	2,95
38 Tegal	116,68	0,04	1,73	3,56
39 Yogyakarta	117,47	0,02	1,64	4,20
40 Jember	117,19	0,14	1,33	4,31
41 Banyuwangi	113,59	0,09	1,34	3,97
42 Sumenep	117,25	-0,42	1,97	4,53
43 Kediri	114,74	0,17	1,30	3,92
44 Malang	114,05	0,07	1,22	3,65
45 Probolinggo	113,87	0,18	1,51	3,59
46 Madiun	113,74	0,08	1,00	3,25
47 Surabaya	116,43	0,12	1,52	4,91
48 Tangerang	113,67	0,17	1,65	2,98
49 Cilegon	118,01	0,07	1,87	3,54
50 Serang	119,43	0,11	1,43	3,72
51 Singaraja	116,09	0,22	2,04	1,87
52 Denpasar	114,31	-0,08	1,01	3,27
53 Mataram	113,90	-0,02	1,36	3,04
54 Bima	114,08	0,18	0,70	2,79
55 Waingapu	115,92	1,05	4,29	4,69
56 Maumere	114,83	-0,35	1,14	3,67
57 Kupang	114,69	1,02	1,59	4,68
58 Sintang	123,49	0,42	1,39	2,52
59 Pontianak	115,84	0,22	1,42	4,26
60 Singkawang	115,09	0,41	1,75	4,37



Lanjutan lampiran 3

Kabupaten/Kota	Juni			
	IHK	Inflasi	Laju Inflasi	Inflasi YoY
(1)	(22)	(23)	(24)	(25)
61 Sampit	118,63	0,26	1,41	2,95
62 Palangka Raya	116,70	0,27	1,60	3,91
63 Kotabaru	122,24	0,36	2,01	5,04
64 Tanjung	116,54	-0,38	1,46	2,38
65 Banjarmasin	118,79	0,41	1,49	4,38
66 Balikpapan	114,02	0,08	2,21	3,87
67 Samarinda	113,93	0,25	1,73	3,67
68 Tanjung Selor	114,34	0,03	0,98	2,71
69 Tarakan	114,12	0,46	1,53	2,96
70 Manado	114,09	0,11	1,05	2,68
71 Kotamobagu	117,78	-0,08	1,44	4,34
72 Luwuk	121,13	0,72	3,12	4,90
73 Palu	117,07	0,18	1,11	3,63
74 Bulukumba	115,26	0,02	1,54	2,98
75 Watampone	114,23	-0,10	1,47	2,16
76 Makassar	116,05	0,22	1,63	4,71
77 Pare-Pare	117,64	-0,03	1,43	3,55
78 Palopo	115,15	-0,23	1,81	4,13
79 Kendari	117,93	0,36	1,49	5,81
80 Bau-Bau	115,51	-0,13	0,65	3,78
81 Gorontalo	113,64	0,59	0,89	2,07
82 Mamuju	115,45	0,70	1,37	2,28
83 Ambon	118,67	1,10	1,59	6,10
84 Tual	119,29	0,62	3,43	5,57
85 Ternate	114,87	0,01	2,35	5,37
86 Manokwari	119,66	0,85	1,35	4,10
87 Sorong	114,28	0,73	3,00	4,36
88 Merauke	116,19	1,09	4,65	5,91
89 Timika	118,64	0,76	2,37	5,75
90 Jayapura	113,64	1,36	1,45	2,87



Lanjutan lampiran 3

Kabupaten/Kota	Juli			
	IHK	Inflasi	Laju Inflasi	Inflasi YoY
(1)	(26)	(27)	(28)	(29)
1 Meulaboh	119,95	0,22	1,06	1,77
2 Banda Aceh	116,47	0,30	1,29	2,01
3 Lhokseumawe	115,77	-0,04	1,07	2,16
4 Sibolga	118,01	0,35	2,53	3,14
5 Pematang Siantar	116,10	0,10	1,46	3,17
6 Medan	113,28	0,28	0,80	2,48
7 Padangsidempuan	118,58	0,46	2,54	2,98
8 Gunungsitoli	116,28	1,30	1,42	0,50
9 Padang	116,22	0,49	1,33	2,15
10 Bukittinggi	116,18	0,36	1,15	2,47
11 Tembilahan	114,24	0,40	1,46	1,22
12 Pekanbaru	115,43	0,37	1,23	1,83
13 Dumai	116,82	0,72	1,88	2,86
14 Bungo	116,08	0,30	1,66	0,80
15 Jambi	116,90	0,49	1,74	1,19
16 Palembang	114,73	0,29	1,63	2,38
17 Lubuklinggau	114,74	0,31	1,52	2,39
18 Bengkulu	115,54	0,49	2,09	3,23
19 Bandar Lampung	116,29	0,03	1,45	2,60
20 Metro	116,83	0,24	1,51	2,05
21 Tanjung Pandan	120,42	0,58	4,22	2,69
22 Pangkal Pinang	114,95	0,29	1,13	1,83
23 Batam	114,65	0,27	0,92	2,40
24 Tanjung Pinang	111,78	0,35	0,76	1,47
25 Dki Jakarta	113,39	0,19	1,14	2,81
26 Bogor	117,97	0,24	2,10	3,66
27 Sukabumi	115,50	0,24	1,92	3,89
28 Bandung	115,34	0,23	-0,08	2,89
29 Cirebon	113,25	0,22	2,66	4,13
30 Bekasi	118,00	0,21	2,01	3,87



Lanjutan lampiran 3

Kabupaten/Kota	Juli			
	IHK	Inflasi	Laju Inflasi	Inflasi YoY
(1)	(26)	(27)	(28)	(29)
31 Depok	116,87	0,21	1,71	3,15
32 Tasikmalaya	114,00	0,13	1,99	3,41
33 Cilacap	115,13	0,02	1,49	2,88
34 Purwokerto	115,74	0,15	1,44	3,00
35 Kudus	114,95	0,17	1,62	3,55
36 Surakarta	117,04	0,31	1,91	3,69
37 Semarang	114,50	0,23	1,46	2,57
38 Tegal	116,77	0,08	1,80	3,03
39 Yogyakarta	117,80	0,28	1,93	4,00
40 Jember	117,32	0,11	1,44	3,73
41 Banyuwangi	113,64	0,04	1,38	3,32
42 Sumenep	117,16	-0,08	1,90	3,37
43 Kediri	114,92	0,16	1,46	3,51
44 Malang	114,27	0,19	1,41	3,07
45 Probolinggo	113,97	0,09	1,60	3,15
46 Madiun	113,85	0,10	1,10	2,71
47 Surabaya	116,60	0,15	1,67	4,46
48 Tangerang	113,73	0,05	1,71	2,82
49 Cilegon	118,23	0,19	2,06	3,28
50 Serang	119,48	0,04	1,47	3,24
51 Singaraja	116,38	0,25	2,29	1,63
52 Denpasar	114,72	0,36	1,37	2,66
53 Mataram	114,14	0,21	1,58	2,01
54 Bima	114,57	0,43	1,13	1,89
55 Waingapu	116,33	0,35	4,66	4,56
56 Maumere	115,58	0,65	1,80	2,80
57 Kupang	115,09	0,35	1,95	3,94
58 Sintang	123,51	0,02	1,40	2,33
59 Pontianak	115,96	0,10	1,52	4,32
60 Singkawang	115,01	-0,07	1,68	3,90



Lanjutan lampiran 3

Kabupaten/Kota	Juli			
	IHK	Inflasi	Laju Inflasi	Inflasi YoY
(1)	(26)	(27)	(28)	(29)
61 Sampit	118,94	0,26	1,68	2,97
62 Palangka Raya	116,69	-0,01	1,59	3,32
63 Kotabaru	122,44	0,16	2,18	4,10
64 Tanjung	116,47	-0,06	1,40	2,27
65 Banjarmasin	118,78	-0,01	1,48	4,06
66 Balikpapan	114,63	0,53	2,76	3,67
67 Samarinda	114,32	0,34	2,08	3,49
68 Tanjung Selor	114,73	0,34	1,32	2,71
69 Tarakan	114,53	0,36	1,90	2,82
70 Manado	114,06	-0,03	1,03	1,92
71 Kotamobagu	118,00	0,19	1,63	3,83
72 Luwuk	122,01	0,73	3,86	4,77
73 Palu	117,20	0,11	1,23	2,53
74 Bulukumba	115,27	0,01	1,55	2,42
75 Watampone	114,29	0,05	1,53	1,68
76 Makassar	116,14	0,08	1,71	3,49
77 Pare-Pare	117,55	-0,08	1,35	2,89
78 Palopo	115,29	0,12	1,94	3,64
79 Kendari	118,20	0,23	1,72	3,70
80 Bau-Bau	116,22	0,61	1,27	2,95
81 Gorontalo	113,92	0,25	1,14	1,74
82 Mamuju	115,40	-0,04	1,33	1,34
83 Ambon	118,60	-0,06	1,53	4,29
84 Tual	118,69	-0,50	2,91	3,32
85 Ternate	115,21	0,30	2,66	3,79
86 Manokwari	121,37	1,43	2,79	4,98
87 Sorong	114,48	0,18	3,18	3,24
88 Merauke	116,10	-0,08	4,57	5,21
89 Timika	119,62	0,83	3,22	4,93
90 Jayapura	113,46	-0,16	1,29	2,17



Lanjutan lampiran 3

Kabupaten/Kota	Agustus			
	IHK	Inflasi	Laju Inflasi	Inflasi YoY
(1)	(30)	(31)	(32)	(33)
1 Meulaboh	120,02	0,06	1,12	2,17
2 Banda Aceh	116,15	-0,27	1,01	2,06
3 Lhokseumawe	115,80	0,03	1,09	3,20
4 Sibolga	118,16	0,13	2,66	3,29
5 Pematang Siantar	115,97	-0,11	1,35	3,88
6 Medan	113,21	-0,06	0,74	2,68
7 Padangsidempuan	118,42	-0,13	2,40	3,16
8 Gunungsitoli	116,43	0,13	1,55	2,09
9 Padang	116,30	0,07	1,39	3,22
10 Bukittinggi	116,08	-0,09	1,06	3,32
11 Tembilahan	113,62	-0,54	0,91	2,27
12 Pekanbaru	115,38	-0,04	1,18	3,06
13 Dumai	116,69	-0,11	1,77	3,84
14 Bungo	115,69	-0,34	1,31	1,93
15 Jambi	116,37	-0,45	1,28	1,92
16 Palembang	114,68	-0,04	1,59	3,21
17 Lubuklinggau	114,69	-0,04	1,48	2,86
18 Bengkulu	115,46	-0,07	2,01	3,40
19 Bandar Lampung	116,69	0,34	1,80	3,31
20 Metro	116,75	-0,07	1,44	2,95
21 Tanjung Pandan	119,94	-0,40	3,81	3,99
22 Pangkal Pinang	115,02	0,06	1,20	3,14
23 Batam	114,85	0,17	1,09	3,10
24 Tanjung Pinang	111,80	0,02	0,78	2,04
25 Dki Jakarta	113,40	0,01	1,15	2,93
26 Bogor	117,87	-0,08	2,02	4,03
27 Sukabumi	115,48	-0,02	1,91	3,91
28 Bandung	115,32	-0,02	-0,10	3,12
29 Cirebon	113,12	-0,11	2,54	4,04
30 Bekasi	117,91	-0,08	1,94	3,67



Lanjutan lampiran 3

Kabupaten/Kota	Agustus			
	IHK	Inflasi	Laju Inflasi	Inflasi YoY
(1)	(30)	(31)	(32)	(33)
31 Depok	116,84	-0,03	1,69	3,13
32 Tasikmalaya	113,95	-0,04	1,94	3,59
33 Cilacap	115,18	0,04	1,53	3,50
34 Purwokerto	115,75	0,01	1,45	3,46
35 Kudus	114,97	0,02	1,64	3,89
36 Surakarta	117,08	0,03	1,94	3,79
37 Semarang	114,52	0,02	1,48	3,04
38 Tegal	116,84	0,06	1,87	3,76
39 Yogyakarta	117,75	-0,04	1,89	4,08
40 Jember	117,36	0,03	1,48	4,26
41 Banyuwangi	113,69	0,04	1,43	3,94
42 Sumenep	117,35	0,16	2,06	4,72
43 Kediri	114,96	0,03	1,49	3,56
44 Malang	114,35	0,07	1,48	3,17
45 Probolinggo	114,06	0,08	1,68	3,91
46 Madiun	113,87	0,02	1,12	3,16
47 Surabaya	116,76	0,14	1,80	4,33
48 Tangerang	113,59	-0,12	1,58	2,81
49 Cilegon	118,07	-0,14	1,93	3,60
50 Serang	119,33	-0,13	1,34	3,28
51 Singaraja	116,69	0,27	2,57	3,44
52 Denpasar	114,96	0,21	1,58	2,91
53 Mataram	114,15	0,01	1,58	2,75
54 Bima	114,76	0,17	1,30	3,17
55 Waingapu	114,93	-1,20	3,40	4,84
56 Maumere	116,01	0,37	2,18	4,22
57 Kupang	113,96	-0,98	0,95	3,81
58 Sintang	123,08	-0,35	1,05	2,96
59 Pontianak	115,50	-0,40	1,12	3,74
60 Singkawang	115,11	0,09	1,77	4,57



Lanjutan lampiran 3

Kabupaten/Kota	Agustus			
	IHK	Inflasi	Laju Inflasi	Inflasi YoY
(1)	(30)	(31)	(32)	(33)
61 Sampit	118,75	-0,16	1,51	3,32
62 Palangka Raya	116,41	-0,24	1,35	2,78
63 Kotabaru	122,55	0,09	2,27	4,06
64 Tanjung	116,01	-0,39	1,00	2,76
65 Banjarmasin	118,80	0,02	1,50	4,53
66 Balikpapan	114,45	-0,16	2,60	3,85
67 Samarinda	114,44	0,10	2,19	3,80
68 Tanjung Selor	114,78	0,04	1,37	3,49
69 Tarakan	114,38	-0,13	1,76	3,24
70 Manado	113,80	-0,23	0,80	2,06
71 Kotamobagu	118,05	0,04	1,67	4,44
72 Luwuk	122,45	0,36	4,24	4,58
73 Palu	117,35	0,13	1,36	2,40
74 Bulukumba	115,22	-0,04	1,51	2,99
75 Watampone	114,18	-0,10	1,43	2,29
76 Makassar	116,05	-0,08	1,63	3,71
77 Pare-Pare	117,40	-0,13	1,22	2,87
78 Palopo	115,02	-0,23	1,70	3,13
79 Kendari	118,22	0,02	1,74	3,35
80 Bau-Bau	116,70	0,41	1,69	4,11
81 Gorontalo	113,63	-0,25	0,88	2,02
82 Mamuju	115,75	0,30	1,63	2,20
83 Ambon	118,18	-0,35	1,17	3,08
84 Tual	119,17	0,40	3,33	4,68
85 Ternate	115,51	0,26	2,92	4,32
86 Manokwari	122,04	0,55	3,36	6,40
87 Sorong	114,21	-0,24	2,94	3,85
88 Merauke	115,88	-0,19	4,37	5,91
89 Timika	120,19	0,48	3,71	4,92
90 Jayapura	113,30	-0,14	1,14	2,30



Lanjutan lampiran 3

Kabupaten/Kota	September			
	IHK	Inflasi	Laju Inflasi	Inflasi YoY
(1)	(34)	(35)	(36)	(37)
1 Meulaboh	120,56	0,45	1,58	2,13
2 Banda Aceh	116,31	0,14	1,15	1,40
3 Lhokseumawe	116,11	0,27	1,36	2,55
4 Sibolga	118,68	0,44	3,11	3,40
5 Pematang Siantar	116,15	0,16	1,50	2,50
6 Medan	113,64	0,38	1,12	2,07
7 Padangsidempuan	119,00	0,49	2,91	2,65
8 Gunungsitoli	116,87	0,38	1,94	1,85
9 Padang	116,38	0,07	1,46	1,93
10 Bukittinggi	116,85	0,66	1,73	2,10
11 Tembilahan	113,72	0,09	0,99	1,45
12 Pekanbaru	115,77	0,34	1,53	1,82
13 Dumai	117,30	0,52	2,30	2,77
14 Bungo	116,09	0,35	1,66	1,17
15 Jambi	116,85	0,41	1,70	1,78
16 Palembang	115,11	0,37	1,97	2,29
17 Lubuklinggau	115,08	0,34	1,82	2,15
18 Bengkulu	115,73	0,23	2,25	2,40
19 Bandar Lampung	117,08	0,33	2,14	2,27
20 Metro	117,14	0,33	1,78	2,27
21 Tanjung Pandan	121,63	1,41	5,27	5,03
22 Pangkal Pinang	115,72	0,61	1,81	2,70
23 Batam	114,99	0,12	1,21	2,12
24 Tanjung Pinang	112,27	0,42	1,20	1,53
25 Dki Jakarta	113,61	0,19	1,34	1,89
26 Bogor	118,06	0,16	2,18	2,98
27 Sukabumi	115,74	0,23	2,14	2,78
28 Bandung	115,45	0,11	0,02	2,30
29 Cirebon	113,32	0,18	2,72	3,07
30 Bekasi	118,01	0,08	2,02	2,34



Lanjutan lampiran 3

Kabupaten/Kota	September			
	IHK	Inflasi	Laju Inflasi	Inflasi YoY
(1)	(34)	(35)	(36)	(37)
31 Depok	116,95	0,09	1,78	1,96
32 Tasikmalaya	114,34	0,34	2,29	2,96
33 Cilacap	115,65	0,41	1,95	2,77
34 Purwokerto	116,20	0,39	1,84	2,68
35 Kudus	115,42	0,39	2,03	2,60
36 Surakarta	117,57	0,42	2,37	2,89
37 Semarang	115,00	0,42	1,91	2,31
38 Tegal	117,32	0,41	2,28	3,06
39 Yogyakarta	118,09	0,29	2,18	3,30
40 Jember	117,59	0,20	1,68	3,05
41 Banyuwangi	113,75	0,05	1,48	3,10
42 Sumenep	118,19	0,72	2,79	4,47
43 Kediri	115,39	0,37	1,87	2,55
44 Malang	114,56	0,18	1,67	2,27
45 Probolinggo	114,38	0,28	1,96	3,18
46 Madiun	114,20	0,29	1,41	2,16
47 Surabaya	117,18	0,36	2,17	3,14
48 Tangerang	113,86	0,24	1,82	1,97
49 Cilegon	118,41	0,29	2,22	2,47
50 Serang	119,40	0,06	1,40	2,09
51 Singaraja	116,63	-0,05	2,51	3,03
52 Denpasar	114,93	-0,03	1,56	2,31
53 Mataram	114,63	0,42	2,01	2,19
54 Bima	115,48	0,63	1,93	2,67
55 Waingapu	114,52	-0,36	3,03	3,25
56 Maumere	116,19	0,16	2,33	3,80
57 Kupang	113,87	-0,08	0,87	1,87
58 Sintang	123,44	0,29	1,35	1,86
59 Pontianak	115,62	0,10	1,23	2,23
60 Singkawang	114,91	-0,17	1,59	2,68



Lanjutan lampiran 3

Kabupaten/Kota	September			
	IHK	Inflasi	Laju Inflasi	Inflasi YoY
(1)	(34)	(35)	(36)	(37)
61 Sampit	118,88	0,11	1,62	1,98
62 Palangka Raya	116,54	0,11	1,46	1,83
63 Kotabaru	122,97	0,34	2,62	3,66
64 Tanjung	116,04	0,03	1,03	2,12
65 Banjarmasin	118,51	-0,24	1,25	2,68
66 Balikpapan	114,47	0,02	2,62	2,96
67 Samarinda	114,66	0,19	2,38	3,14
68 Tanjung Selor	114,27	-0,44	0,92	1,69
69 Tarakan	114,41	0,03	1,79	2,28
70 Manado	113,96	0,14	0,94	1,16
71 Kotamobagu	117,59	-0,39	1,27	2,77
72 Luwuk	122,65	0,16	4,41	4,37
73 Palu	117,48	0,11	1,47	1,98
74 Bulukumba	115,54	0,28	1,79	2,14
75 Watampone	114,46	0,25	1,68	1,61
76 Makassar	115,94	-0,09	1,53	2,49
77 Pare-Pare	117,59	0,16	1,39	1,85
78 Palopo	114,85	-0,15	1,55	1,22
79 Kendari	118,67	0,38	2,13	3,30
80 Bau-Bau	117,03	0,28	1,98	3,92
81 Gorontalo	113,23	-0,35	0,52	1,16
82 Mamuju	115,84	0,08	1,71	1,19
83 Ambon	118,48	0,25	1,43	3,04
84 Tual	119,90	0,61	3,96	4,26
85 Ternate	115,02	-0,42	2,49	3,34
86 Manokwari	119,96	-1,70	1,60	5,26
87 Sorong	113,84	-0,32	2,60	1,99
88 Merauke	114,66	-1,05	3,27	4,72
89 Timika	119,00	-0,99	2,68	4,51
90 Jayapura	113,05	-0,22	0,92	1,28



Lanjutan lampiran 3

Kabupaten/Kota	Oktober			
	IHK	Inflasi	Laju Inflasi	Inflasi YoY
(1)	(38)	(39)	(40)	(41)
1 Meulaboh	120,92	0,30	1,88	2,24
2 Banda Aceh	116,02	-0,25	0,90	1,65
3 Lhokseumawe	115,98	-0,11	1,25	2,40
4 Sibolga	118,45	-0,19	2,91	4,33
5 Pematang Siantar	115,98	-0,15	1,35	2,90
6 Medan	113,59	-0,04	1,08	2,50
7 Padangsidempuan	118,79	-0,18	2,72	3,10
8 Gunungsitoli	116,31	-0,48	1,45	2,88
9 Padang	116,52	0,12	1,59	2,27
10 Bukittinggi	116,78	-0,06	1,67	2,30
11 Tembilahan	113,58	-0,12	0,87	2,04
12 Pekanbaru	115,81	0,03	1,56	2,60
13 Dumai	116,95	-0,30	2,00	3,07
14 Bungo	116,14	0,04	1,71	2,38
15 Jambi	117,43	0,50	2,20	2,44
16 Palembang	115,72	0,53	2,51	2,94
17 Lubuklinggau	115,30	0,19	2,02	2,53
18 Bengkulu	116,05	0,28	2,54	2,83
19 Bandar Lampung	117,41	0,28	2,43	3,07
20 Metro	117,66	0,44	2,23	2,93
21 Tanjung Pandan	120,87	-0,62	4,61	5,43
22 Pangkal Pinang	115,58	-0,12	1,69	2,88
23 Batam	115,41	0,37	1,58	2,53
24 Tanjung Pinang	112,35	0,07	1,27	1,95
25 Dki Jakarta	113,76	0,13	1,47	2,08
26 Bogor	118,20	0,12	2,30	3,01
27 Sukabumi	115,80	0,05	2,19	2,88
28 Bandung	115,54	0,08	0,10	2,27
29 Cirebon	113,36	0,04	2,76	3,20
30 Bekasi	118,18	0,14	2,17	2,68



Lanjutan lampiran 3

Kabupaten/Kota	Oktober			
	IHK	Inflasi	Laju Inflasi	Inflasi YoY
(1)	(38)	(39)	(40)	(41)
31 Depok	117,13	0,15	1,94	2,39
32 Tasikmalaya	114,35	0,01	2,30	3,03
33 Cilacap	115,79	0,12	2,07	2,89
34 Purwokerto	116,44	0,21	2,05	2,87
35 Kudus	115,73	0,27	2,31	2,85
36 Surakarta	117,76	0,16	2,53	3,12
37 Semarang	115,19	0,17	2,07	2,66
38 Tegal	117,62	0,26	2,55	3,39
39 Yogyakarta	118,39	0,25	2,44	3,44
40 Jember	117,71	0,10	1,78	3,18
41 Banyuwangi	113,80	0,04	1,53	3,03
42 Sumenep	118,94	0,63	3,44	5,29
43 Kediri	115,62	0,20	2,07	2,97
44 Malang	114,86	0,26	1,93	2,65
45 Probolinggo	114,63	0,22	2,18	3,24
46 Madiun	114,45	0,22	1,63	2,41
47 Surabaya	117,50	0,27	2,45	3,35
48 Tangerang	114,10	0,21	2,04	2,32
49 Cilegon	118,55	0,12	2,34	2,85
50 Serang	119,47	0,06	1,46	2,09
51 Singaraja	117,14	0,44	2,96	3,65
52 Denpasar	115,10	0,15	1,71	2,49
53 Mataram	115,11	0,42	2,44	2,75
54 Bima	115,35	-0,11	1,82	2,34
55 Waingapu	114,86	0,30	3,34	3,92
56 Maumere	116,40	0,18	2,52	4,07
57 Kupang	114,41	0,47	1,35	1,98
58 Sintang	123,50	0,05	1,40	1,91
59 Pontianak	115,80	0,16	1,38	2,31
60 Singkawang	114,89	-0,02	1,57	2,53



Lanjutan lampiran 3

Kabupaten/Kota	Oktober			
	IHK	Inflasi	Laju Inflasi	Inflasi YoY
(1)	(38)	(39)	(40)	(41)
61 Sampit	119,45	0,48	2,11	2,48
62 Palangka Raya	117,27	0,63	2,10	2,54
63 Kotabaru	123,57	0,49	3,12	4,12
64 Tanjung	116,74	0,60	1,64	2,49
65 Banjarmasin	118,62	0,09	1,34	2,49
66 Balikpapan	114,62	0,13	2,75	3,00
67 Samarinda	114,94	0,24	2,63	3,16
68 Tanjung Selor	114,80	0,46	1,39	1,84
69 Tarakan	114,26	-0,13	1,65	2,31
70 Manado	115,03	0,94	1,89	2,24
71 Kotamobagu	118,28	0,59	1,87	3,59
72 Luwuk	121,94	-0,58	3,81	4,25
73 Palu	117,58	0,09	1,55	2,27
74 Bulukumba	115,77	0,20	1,99	2,61
75 Watampone	114,72	0,23	1,91	2,43
76 Makassar	116,40	0,40	1,94	3,01
77 Pare-Pare	117,95	0,31	1,70	2,65
78 Palopo	115,02	0,15	1,70	1,87
79 Kendari	118,66	-0,01	2,12	3,01
80 Bau-Bau	116,71	-0,27	1,70	3,53
81 Gorontalo	114,36	1,00	1,53	2,16
82 Mamuju	116,13	0,25	1,97	2,92
83 Ambon	118,94	0,39	1,82	3,56
84 Tual	118,61	-1,08	2,84	4,55
85 Ternate	115,52	0,43	2,93	4,31
86 Manokwari	120,03	0,06	1,66	4,52
87 Sorong	114,68	0,74	3,36	3,68
88 Merauke	114,98	0,28	3,56	4,89
89 Timika	118,53	-0,39	2,28	3,34
90 Jayapura	112,88	-0,15	0,77	1,43



Lanjutan lampiran 3

Kabupaten/Kota	November			
	IHK	Inflasi	Laju Inflasi	Inflasi YoY
(1)	(42)	(43)	(44)	(45)
1 Meulaboh	121,19	0,22	2,11	3,11
2 Banda Aceh	116,46	0,38	1,28	1,93
3 Lhokseumawe	116,20	0,19	1,44	2,97
4 Sibolga	118,22	-0,19	2,71	4,19
5 Pematang Siantar	116,41	0,37	1,73	3,37
6 Medan	114,15	0,49	1,58	3,14
7 Padangsidempuan	118,80	0,01	2,73	3,39
8 Gunungsitoli	117,11	0,69	2,15	3,98
9 Padang	117,22	0,60	2,20	3,20
10 Bukittinggi	117,18	0,34	2,02	2,69
11 Tembilahan	114,19	0,54	1,41	2,38
12 Pekanbaru	116,63	0,71	2,28	3,22
13 Dumai	117,88	0,80	2,81	3,71
14 Bungo	117,08	0,81	2,53	3,23
15 Jambi	118,36	0,79	3,01	3,82
16 Palembang	116,36	0,55	3,07	3,56
17 Lubuklinggau	115,68	0,33	2,35	2,95
18 Bengkulu	116,40	0,30	2,85	3,08
19 Bandar Lampung	118,64	1,05	3,50	4,14
20 Metro	118,64	0,83	3,08	3,73
21 Tanjung Pandan	120,62	-0,21	4,40	5,89
22 Pangkal Pinang	115,64	0,05	1,74	2,75
23 Batam	116,29	0,76	2,36	3,53
24 Tanjung Pinang	113,12	0,69	1,97	2,84
25 Dki Jakarta	114,10	0,30	1,78	2,33
26 Bogor	119,16	0,81	3,13	3,64
27 Sukabumi	116,18	0,33	2,52	3,03
28 Bandung	115,79	0,22	0,31	2,36
29 Cirebon	113,54	0,16	2,92	3,27
30 Bekasi	118,66	0,41	2,58	3,06



Lanjutan lampiran 3

Kabupaten/Kota	November			
	IHK	Inflasi	Laju Inflasi	Inflasi YoY
(1)	(42)	(43)	(44)	(45)
31 Depok	117,44	0,26	2,21	2,54
32 Tasikmalaya	114,65	0,26	2,57	3,11
33 Cilacap	116,28	0,42	2,50	3,11
34 Purwokerto	116,88	0,38	2,44	2,94
35 Kudus	116,30	0,49	2,81	3,22
36 Surakarta	118,26	0,42	2,97	3,45
37 Semarang	115,79	0,52	2,61	3,06
38 Tegal	118,20	0,49	3,05	3,68
39 Yogyakarta	118,81	0,35	2,80	3,48
40 Jember	118,04	0,28	2,07	2,64
41 Banyuwangi	114,28	0,42	1,95	2,70
42 Sumenep	119,97	0,87	4,34	5,51
43 Kediri	116,06	0,38	2,46	3,06
44 Malang	115,32	0,40	2,34	2,94
45 Probolinggo	115,14	0,44	2,64	3,32
46 Madiun	115,00	0,48	2,12	2,72
47 Surabaya	117,81	0,26	2,72	3,31
48 Tangerang	114,78	0,60	2,65	3,09
49 Cilegon	119,30	0,63	2,99	3,60
50 Serang	119,88	0,34	1,81	2,23
51 Singaraja	118,16	0,87	3,86	4,47
52 Denpasar	115,48	0,33	2,04	2,51
53 Mataram	115,45	0,30	2,74	2,96
54 Bima	115,94	0,51	2,34	2,77
55 Waingapu	114,44	-0,37	2,96	4,13
56 Maumere	116,61	0,18	2,70	3,81
57 Kupang	114,96	0,48	1,83	2,59
58 Sintang	123,66	0,13	1,53	1,94
59 Pontianak	115,84	0,03	1,42	2,00
60 Singkawang	114,88	-0,01	1,56	2,07



Lanjutan lampiran 3

Kabupaten/Kota	November			
	IHK	Inflasi	Laju Inflasi	Inflasi YoY
(1)	(42)	(43)	(44)	(45)
61 Sampit	119,65	0,17	2,28	2,57
62 Palangka Raya	117,57	0,26	2,36	2,58
63 Kotabaru	123,73	0,13	3,25	3,85
64 Tanjung	117,09	0,30	1,94	2,43
65 Banjarmasin	119,58	0,81	2,16	2,90
66 Balikpapan	115,12	0,44	3,20	3,40
67 Samarinda	115,29	0,30	2,95	3,21
68 Tanjung Selor	115,22	0,37	1,76	1,95
69 Tarakan	114,62	0,32	1,98	2,58
70 Manado	115,36	0,29	2,18	2,85
71 Kotamobagu	118,94	0,56	2,44	3,85
72 Luwuk	121,86	-0,07	3,74	4,59
73 Palu	117,79	0,18	1,74	2,55
74 Bulukumba	116,07	0,26	2,26	2,75
75 Watampone	115,02	0,26	2,18	2,79
76 Makassar	116,59	0,16	2,10	2,86
77 Pare-Pare	118,05	0,08	1,78	2,52
78 Palopo	115,03	0,01	1,71	2,08
79 Kendari	118,86	0,17	2,29	2,82
80 Bau-Bau	116,43	-0,24	1,46	2,98
81 Gorontalo	115,48	0,98	2,52	3,22
82 Mamuju	115,80	-0,28	1,68	2,21
83 Ambon	119,61	0,56	2,40	2,96
84 Tual	118,00	-0,51	2,32	3,15
85 Ternate	115,29	-0,20	2,73	3,90
86 Manokwari	119,54	-0,41	1,25	3,12
87 Sorong	114,12	-0,49	2,86	2,87
88 Merauke	115,32	0,30	3,86	5,25
89 Timika	119,53	0,84	3,14	3,86
90 Jayapura	112,99	0,10	0,87	1,82



Lanjutan lampiran 3

Kabupaten/Kota	Desember			
	IHK	Inflasi	Laju Inflasi	Inflasi YoY
(1)	(46)	(47)	(48)	(49)
1 Meulaboh	120,38	-0,67	1,42	1,42
2 Banda Aceh	116,75	0,25	1,53	1,53
3 Lhokseumawe	116,34	0,12	1,56	1,56
4 Sibolga	118,32	0,08	2,80	2,80
5 Pematang Siantar	117,06	0,56	2,30	2,30
6 Medan	114,84	0,60	2,19	2,19
7 Padangsidempuan	119,05	0,21	2,95	2,95
8 Gunungsitoli	117,35	0,20	2,35	2,35
9 Padang	117,62	0,34	2,55	2,55
10 Bukittinggi	117,02	-0,14	1,88	1,88
11 Tembilahan	114,32	0,11	1,53	1,53
12 Pekanbaru	116,88	0,21	2,50	2,50
13 Dumai	117,85	-0,03	2,78	2,78
14 Bungo	117,44	0,31	2,85	2,85
15 Jambi	118,66	0,25	3,27	3,27
16 Palembang	116,53	0,15	3,22	3,22
17 Lubuklinggau	115,97	0,25	2,61	2,61
18 Bengkulu	116,68	0,24	3,09	3,09
19 Bandar Lampung	118,66	0,02	3,52	3,52
20 Metro	118,60	-0,03	3,05	3,05
21 Tanjung Pandan	119,93	-0,57	3,80	3,80
22 Pangkal Pinang	115,94	0,26	2,01	2,01
23 Batam	116,85	0,48	2,85	2,85
24 Tanjung Pinang	113,31	0,17	2,14	2,14
25 Dki Jakarta	114,67	0,50	2,28	2,28
26 Bogor	119,42	0,22	3,36	3,36
27 Sukabumi	116,40	0,19	2,72	2,72
28 Bandung	116,16	0,32	0,63	0,63
29 Cirebon	113,87	0,29	3,22	3,22
30 Bekasi	119,30	0,54	3,14	3,14



Lanjutan lampiran 3

Kabupaten/Kota	Desember			
	IHK	Inflasi	Laju Inflasi	Inflasi YoY
(1)	(46)	(47)	(48)	(49)
31 Depok	117,76	0,27	2,49	2,49
32 Tasikmalaya	114,96	0,27	2,84	2,84
33 Cilacap	116,49	0,18	2,69	2,69
34 Purwokerto	117,08	0,17	2,61	2,61
35 Kudus	116,47	0,15	2,96	2,96
36 Surakarta	118,52	0,22	3,20	3,20
37 Semarang	116,05	0,22	2,84	2,84
38 Tegal	118,46	0,22	3,28	3,28
39 Yogyakarta	119,23	0,35	3,17	3,17
40 Jember	118,30	0,22	2,29	2,29
41 Banyuwangi	114,50	0,19	2,15	2,15
42 Sumenep	120,82	0,71	5,08	5,08
43 Kediri	116,26	0,17	2,64	2,64
44 Malang	115,57	0,22	2,56	2,56
45 Probolinggo	115,39	0,22	2,86	2,86
46 Madiun	115,26	0,23	2,35	2,35
47 Surabaya	118,17	0,31	3,03	3,03
48 Tangerang	115,37	0,51	3,17	3,17
49 Cilegon	119,90	0,50	3,50	3,50
50 Serang	120,24	0,30	2,11	2,11
51 Singaraja	118,67	0,43	4,31	4,31
52 Denpasar	116,05	0,49	2,54	2,54
53 Mataram	115,79	0,29	3,04	3,04
54 Bima	116,59	0,56	2,91	2,91
55 Waingapu	114,79	0,31	3,27	3,27
56 Maumere	117,32	0,61	3,33	3,33
57 Kupang	115,38	0,37	2,21	2,21
58 Sintang	124,26	0,49	2,02	2,02
59 Pontianak	116,61	0,66	2,09	2,09
60 Singkawang	115,08	0,17	1,74	1,74



Lanjutan lampiran 3

Kabupaten/Kota	Desember			
	IHK	Inflasi	Laju Inflasi	Inflasi YoY
(1)	(46)	(47)	(48)	(49)
61 Sampit	119,97	0,27	2,56	2,56
62 Palangka Raya	117,94	0,31	2,68	2,68
63 Kotabaru	124,40	0,54	3,81	3,81
64 Tanjung	117,61	0,44	2,39	2,39
65 Banjarmasin	119,72	0,12	2,28	2,28
66 Balikpapan	115,57	0,39	3,60	3,60
67 Samarinda	115,76	0,41	3,37	3,37
68 Tanjung Selor	115,93	0,62	2,38	2,38
69 Tarakan	115,16	0,47	2,46	2,46
70 Manado	116,14	0,68	2,87	2,87
71 Kotamobagu	120,06	0,94	3,40	3,40
72 Luwuk	122,58	0,59	4,35	4,35
73 Palu	117,94	0,13	1,87	1,87
74 Bulukumba	116,67	0,52	2,78	2,78
75 Watampone	115,77	0,65	2,84	2,84
76 Makassar	117,49	0,77	2,89	2,89
77 Pare-Pare	118,55	0,42	2,22	2,22
78 Palopo	115,60	0,50	2,21	2,21
79 Kendari	119,23	0,31	2,61	2,61
80 Bau-Bau	117,61	1,01	2,48	2,48
81 Gorontalo	117,01	1,32	3,88	3,88
82 Mamuju	115,96	0,14	1,82	1,82
83 Ambon	120,05	0,37	2,77	2,77
84 Tual	119,16	0,98	3,32	3,32
85 Ternate	117,18	1,64	4,41	4,41
86 Manokwari	120,89	1,13	2,39	2,39
87 Sorong	114,38	0,23	3,09	3,09
88 Merauke	116,22	0,78	4,67	4,67
89 Timika	119,96	0,36	3,51	3,51
90 Jayapura	113,87	0,78	1,65	1,65



Lampiran 4 Perkembangan Indeks Harga Konsumen dan Inflasi Kota-Kota di Sulawesi, 2023 (2018=100)

Kabupaten/Kota	IHK	Inflasi	Laju Inflasi	Inflasi YoY
(1)	(2)	(3)	(4)	(5)
Januari				
1 Manado	113,31	0,36	0,36	4,20
2 Kotamobagu	116,86	0,65	0,65	7,42
3 Luwuk	118,34	0,74	0,74	6,75
4 Palu	116,39	0,53	0,53	5,21
5 Bulukumba	114,10	0,52	0,52	4,12
6 Watampone	113,19	0,55	0,55	5,67
7 Makassar	114,95	0,67	0,67	5,93
8 Pare-Pare	116,42	0,38	0,38	5,82
9 Palopo	113,66	0,50	0,50	5,27
10 Kendari	115,93	-0,23	-0,23	6,54
11 Bau-Bau	114,26	-0,44	-0,44	6,66
12 Gorontalo	112,97	0,29	0,29	5,70
13 Mamuju	114,61	0,63	0,63	4,26
Februari				
1 Manado	113,07	-0,21	0,15	4,83
2 Kotamobagu	116,93	0,06	0,71	7,31
3 Luwuk	118,28	-0,05	0,69	6,73
4 Palu	116,19	-0,17	0,35	5,57
5 Bulukumba	114,24	0,12	0,64	4,53
6 Watampone	113,13	-0,05	0,50	5,45
7 Makassar	114,66	-0,25	0,41	5,72
8 Pare-Pare	116,11	-0,27	0,11	5,55
9 Palopo	113,73	0,06	0,56	5,36
10 Kendari	115,37	-0,48	-0,71	6,13
11 Bau-Bau	114,32	0,05	-0,38	6,55
12 Gorontalo	112,63	-0,30	-0,01	5,78
13 Mamuju	114,79	0,16	0,79	4,54



Lanjutan lampiran 4

Kabupaten/Kota	IHK	Inflasi	Laju Inflasi	Inflasi YoY
(1)	(2)	(3)	(4)	(5)
Maret				
1 Manado	113,92	0,75	0,90	5,20
2 Kotamobagu	117,55	0,53	1,24	6,95
3 Luwuk	119,32	0,88	1,57	6,69
4 Palu	116,78	0,51	0,86	4,94
5 Bulukumba	114,68	0,39	1,03	3,77
6 Watampone	113,75	0,55	1,05	4,87
7 Makassar	115,52	0,75	1,16	5,99
8 Pare-Pare	117,13	0,88	0,99	5,89
9 Palopo	114,71	0,86	1,42	5,79
10 Kendari	116,14	0,67	-0,05	6,91
11 Bau-Bau	114,39	0,06	-0,32	5,61
12 Gorontalo	112,86	0,20	0,20	4,68
13 Mamuju	114,85	0,05	0,84	3,89
April				
1 Manado	114,21	0,25	1,16	3,86
2 Kotamobagu	117,54	-0,01	1,23	5,44
3 Luwuk	119,69	0,31	1,89	5,63
4 Palu	116,83	0,04	0,91	3,52
5 Bulukumba	114,90	0,19	1,22	3,33
6 Watampone	114,03	0,25	1,30	3,87
7 Makassar	115,75	0,20	1,37	4,87
8 Pare-Pare	117,37	0,20	1,20	5,36
9 Palopo	115,06	0,31	1,73	4,90
10 Kendari	116,68	0,46	0,41	5,51
11 Bau-Bau	114,70	0,27	-0,05	4,73
12 Gorontalo	112,88	0,02	0,21	3,45
13 Mamuju	114,64	-0,18	0,66	2,96



Lanjutan lampiran 4

Kabupaten/Kota	IHK	Inflasi	Laju Inflasi	Inflasi YoY
(1)	(2)	(3)	(4)	(5)
Mei				
1 Manado	113,96	-0,22	0,94	3,44
2 Kotamobagu	117,87	0,28	1,52	5,95
3 Luwuk	120,27	0,48	2,38	5,21
4 Palu	116,86	0,03	0,93	3,75
5 Bulukumba	115,24	0,30	1,52	3,44
6 Watampone	114,35	0,28	1,58	3,34
7 Makassar	115,79	0,03	1,40	4,78
8 Pare-Pare	117,68	0,26	1,47	3,69
9 Palopo	115,41	0,30	2,04	4,78
10 Kendari	117,51	0,71	1,13	4,80
11 Bau-Bau	115,66	0,84	0,78	4,93
12 Gorontalo	112,97	0,08	0,29	3,15
13 Mamuju	114,65	0,01	0,67	2,27
Juni				
1 Manado	114,09	0,11	1,05	2,68
2 Kotamobagu	117,78	-0,08	1,44	4,34
3 Luwuk	121,13	0,72	3,12	4,90
4 Palu	117,07	0,18	1,11	3,63
5 Bulukumba	115,26	0,02	1,54	2,98
6 Watampone	114,23	-0,10	1,47	2,16
7 Makassar	116,05	0,22	1,63	4,71
8 Pare-Pare	117,64	-0,03	1,43	3,55
9 Palopo	115,15	-0,23	1,81	4,13
10 Kendari	117,93	0,36	1,49	5,81
11 Bau-Bau	115,51	-0,13	0,65	3,78
12 Gorontalo	113,64	0,59	0,89	2,07
13 Mamuju	115,45	0,70	1,37	2,28



Lanjutan lampiran 4

Kabupaten/Kota	IHK	Inflasi	Laju Inflasi	Inflasi YoY
(1)	(2)	(3)	(4)	(5)
Juli				
1 Manado	114,06	-0,03	1,03	1,92
2 Kotamobagu	118,00	0,19	1,63	3,83
3 Luwuk	122,01	0,73	3,86	4,77
4 Palu	117,20	0,11	1,23	2,53
5 Bulukumba	115,27	0,01	1,55	2,42
6 Watampone	114,29	0,05	1,53	1,68
7 Makassar	116,14	0,08	1,71	3,49
8 Pare-Pare	117,55	-0,08	1,35	2,89
9 Palopo	115,29	0,12	1,94	3,64
10 Kendari	118,20	0,23	1,72	3,70
11 Bau-Bau	116,22	0,61	1,27	2,95
12 Gorontalo	113,92	0,25	1,14	1,74
13 Mamuju	115,40	-0,04	1,33	1,34
Agustus				
1 Manado	113,80	-0,23	0,80	2,06
2 Kotamobagu	118,05	0,04	1,67	4,44
3 Luwuk	122,45	0,36	4,24	4,58
4 Palu	117,35	0,13	1,36	2,40
5 Bulukumba	115,22	-0,04	1,51	2,99
6 Watampone	114,18	-0,10	1,43	2,29
7 Makassar	116,05	-0,08	1,63	3,71
8 Pare-Pare	117,40	-0,13	1,22	2,87
9 Palopo	115,02	-0,23	1,70	3,13
10 Kendari	118,22	0,02	1,74	3,35
11 Bau-Bau	116,70	0,41	1,69	4,11
12 Gorontalo	113,63	-0,25	0,88	2,02
13 Mamuju	115,75	0,30	1,63	2,20



Lanjutan lampiran 4

Kabupaten/Kota	IHK	Inflasi	Laju Inflasi	Inflasi YoY
(1)	(2)	(3)	(4)	(5)
September				
1 Manado	113,96	0,14	0,94	1,16
2 Kotamobagu	117,59	-0,39	1,27	2,77
3 Luwuk	122,65	0,16	4,41	4,37
4 Palu	117,48	0,11	1,47	1,98
5 Bulukumba	115,54	0,28	1,79	2,14
6 Watampone	114,46	0,25	1,68	1,61
7 Makassar	115,94	-0,09	1,53	2,49
8 Pare-Pare	117,59	0,16	1,39	1,85
9 Palopo	114,85	-0,15	1,55	1,22
10 Kendari	118,67	0,38	2,13	3,30
11 Bau-Bau	117,03	0,28	1,98	3,92
12 Gorontalo	113,23	-0,35	0,52	1,16
13 Mamuju	115,84	0,08	1,71	1,19
Oktober				
1 Manado	115,03	0,94	1,89	2,24
2 Kotamobagu	118,28	0,59	1,87	3,59
3 Luwuk	121,94	-0,58	3,81	4,25
4 Palu	117,58	0,09	1,55	2,27
5 Bulukumba	115,77	0,20	1,99	2,61
6 Watampone	114,72	0,23	1,91	2,43
7 Makassar	116,40	0,40	1,94	3,01
8 Pare-Pare	117,95	0,31	1,70	2,65
9 Palopo	115,02	0,15	1,70	1,87
10 Kendari	118,66	-0,01	2,12	3,01
11 Bau-Bau	116,71	-0,27	1,70	3,53
12 Gorontalo	114,36	1,00	1,53	2,16
13 Mamuju	116,13	0,25	1,97	2,92



Lanjutan lampiran 4

Kabupaten/Kota	IHK	Inflasi	Laju Inflasi	Inflasi YoY
(1)	(2)	(3)	(4)	(5)
November				
1 Manado	115,36	0,29	2,18	2,85
2 Kotamobagu	118,94	0,56	2,44	3,85
3 Luwuk	121,86	-0,07	3,74	4,59
4 Palu	117,79	0,18	1,74	2,55
5 Bulukumba	116,07	0,26	2,26	2,75
6 Watampone	115,02	0,26	2,18	2,79
7 Makassar	116,59	0,16	2,10	2,86
8 Pare-Pare	118,05	0,08	1,78	2,52
9 Palopo	115,03	0,01	1,71	2,08
10 Kendari	118,86	0,17	2,29	2,82
11 Bau-Bau	116,43	-0,24	1,46	2,98
12 Gorontalo	115,48	0,98	2,52	3,22
13 Mamuju	115,80	-0,28	1,68	2,21
Desember				
1 Manado	116,14	0,68	2,87	2,87
2 Kotamobagu	120,06	0,94	3,40	3,40
3 Luwuk	122,58	0,59	4,35	4,35
4 Palu	117,94	0,13	1,87	1,87
5 Bulukumba	116,67	0,52	2,78	2,78
6 Watampone	115,77	0,65	2,84	2,84
7 Makassar	117,49	0,77	2,89	2,89
8 Pare-Pare	118,55	0,42	2,22	2,22
9 Palopo	115,60	0,50	2,21	2,21
10 Kendari	119,23	0,31	2,61	2,61
11 Bau-Bau	117,61	1,01	2,48	2,48
12 Gorontalo	117,01	1,32	3,88	3,88
13 Mamuju	115,96	0,14	1,82	1,82



Lampiran 5

Perkembangan Indeks Harga Konsumen dan Inflasi Kota Kendari menurut Kelompok Pengeluaran, 2023 (2018=100)

Bulan	IHK	Inflasi	Laju Inflasi	Inflasi YoY
(1)	(2)	(3)	(4)	(5)
Makanan, Minuman, dan Tembakau				
Januari	119,51	0,78	0,78	3,72
Februari	118,00	-1,26	-0,50	3,84
Maret	119,05	0,89	0,39	5,67
April	119,88	0,70	1,09	3,51
Mei	122,85	2,48	3,59	3,67
Juni	122,78	-0,06	3,53	4,69
Juli	123,44	0,54	4,09	1,85
Agustus	122,79	-0,53	3,54	1,13
September	124,10	1,07	4,65	5,42
Oktober	124,56	0,37	5,03	6,25
November	124,07	-0,39	4,62	5,04
Desember	123,86	-0,17	4,44	4,44
Pakaian dan Alas Kaki				
Januari	105,44	0,29	0,29	1,71
Februari	105,44	—	0,29	1,71
Maret	105,34	-0,09	0,19	2,03
April	105,34	—	0,19	0,73
Mei	104,49	-0,81	-0,62	—
Juni	104,91	0,40	-0,22	0,25
Juli	104,91	—	-0,22	0,18
Agustus	104,77	-0,13	-0,35	0,05
September	104,88	0,10	-0,25	0,13
Oktober	104,99	0,10	-0,14	0,24
November	105,14	0,14	—	-0,45
Desember	105,08	-0,06	-0,06	-0,06



Lanjutan lampiran 5

Bulan	IHK	Inflasi	Laju Inflasi	Inflasi YoY
(1)	(2)	(3)	(4)	(5)
Perumahan, Air, Listrik, & Bahan Bakar Rumah Tangga				
Januari	110,93	0,21	0,21	6,75
Februari	111,07	0,13	0,33	6,67
Maret	111,64	0,51	0,85	5,07
April	111,65	0,01	0,86	5,07
Mei	111,56	-0,08	0,78	4,73
Juni	112,01	0,40	1,18	5,08
Juli	111,35	-0,59	0,59	3,02
Agustus	111,38	0,03	0,61	1,43
September	111,43	0,04	0,66	1,51
Oktober	111,11	-0,29	0,37	1,14
November	111,20	0,08	0,45	1,15
Desember	111,06	-0,13	0,33	0,33
Perlengkapan, Peralatan Dan Pemeliharaan Rutin Rumah Tangga				
Januari	113,07	0,52	0,52	5,41
Februari	113,39	0,28	0,80	5,23
Maret	113,81	0,37	1,17	4,90
April	113,93	0,11	1,28	4,89
Mei	114,08	0,13	1,41	5,01
Juni	113,69	-0,34	1,07	4,00
Juli	113,74	0,04	1,11	3,38
Agustus	114,21	0,41	1,53	3,32
September	114,06	-0,13	1,40	2,32
Oktober	114,14	0,07	1,47	2,02
November	113,79	-0,31	1,16	1,19
Desember	113,67	-0,11	1,05	1,05



Lanjutan lampiran 5

Bulan	IHK	Inflasi	Laju Inflasi	Inflasi YoY
(1)	(2)	(3)	(4)	(5)
Kesehatan				
Januari	112,44	0,25	0,25	1,95
Februari	112,44	—	0,25	1,48
Maret	112,59	0,13	0,38	1,62
April	112,59	—	0,38	1,62
Mei	112,83	0,21	0,60	1,83
Juni	112,90	0,06	0,66	1,90
Juli	112,95	0,04	0,70	1,94
Agustus	113,53	0,51	1,22	2,44
September	113,52	-0,01	1,21	2,08
Oktober	112,36	-1,02	0,18	0,53
November	112,84	0,43	0,61	0,61
Desember	112,88	0,04	0,64	0,64
Transportasi				
Januari	130,37	-3,55	-3,55	20,72
Februari	129,62	-0,58	-4,11	17,89
Maret	131,96	1,81	-2,37	21,41
April	133,96	1,52	-0,90	17,37
Mei	133,39	-0,43	-1,32	12,51
Juni	135,89	1,87	0,53	17,24
Juli	136,17	0,21	0,74	11,84
Agustus	135,99	-0,13	0,61	12,79
September	136,26	0,20	0,81	4,04
Oktober	135,24	-0,75	0,05	1,67
November	137,16	1,42	1,47	3,29
Desember	140,33	2,31	3,82	3,82



Lanjutan lampiran 5

Bulan	IHK	Inflasi	Laju Inflasi	Inflasi YoY
(1)	(2)	(3)	(4)	(5)
Informasi, Komunikasi, Dan Jasa Keuangan				
Januari	97,31	—	—	-0,14
Februari	97,11	-0,21	-0,21	-0,35
Maret	97,12	0,01	-0,20	-0,17
April	96,61	-0,53	-0,72	-0,70
Mei	96,69	0,08	-0,64	-0,63
Juni	96,76	0,07	-0,57	-0,58
Juli	96,39	-0,38	-0,95	-0,96
Agustus	96,39	—	-0,95	-0,61
September	96,56	0,18	-0,77	-0,43
Oktober	96,54	-0,02	-0,79	-0,44
November	96,38	-0,17	-0,96	-0,96
Desember	96,44	0,06	-0,89	-0,89
Rekreasi, Olahraga, Dan Budaya				
Januari	104,96	-0,24	-0,24	3,04
Februari	105,21	0,24	—	3,29
Maret	105,21	—	—	3,29
April	104,91	-0,29	-0,29	2,99
Mei	105,37	0,44	0,15	3,45
Juni	104,74	-0,60	-0,45	2,83
Juli	105,04	0,29	-0,16	3,12
Agustus	105,04	—	-0,16	3,12
September	103,71	-1,27	-1,43	0,62
Oktober	105,10	1,34	-0,10	0,31
November	105,68	0,55	0,45	0,68
Desember	104,46	-1,15	-0,71	-0,71



Lanjutan lampiran 5

Bulan	IHK	Inflasi	Laju Inflasi	Inflasi YoY
(1)	(2)	(3)	(4)	(5)
Pendidikan				
Januari	121,84	—	—	9,11
Februari	121,84	—	—	9,11
Maret	121,84	—	—	9,11
April	121,84	—	—	9,11
Mei	121,84	—	—	9,11
Juni	121,84	—	—	9,11
Juli	124,03	1,80	1,80	6,83
Agustus	128,29	3,43	5,29	5,29
September	128,29	—	5,29	5,29
Oktober	128,29	—	5,29	5,29
November	128,29	—	5,29	5,29
Desember	128,29	—	5,29	5,29
Penyediaan Makanan Dan Minuman/Restoran				
Januari	108,62	0,18	0,18	4,00
Februari	108,62	—	0,18	3,62
Maret	108,62	—	0,18	1,74
April	108,62	—	0,18	1,70
Mei	108,84	0,20	0,39	1,33
Juni	108,90	0,06	0,44	1,36
Juli	108,90	—	0,44	1,36
Agustus	109,23	0,30	0,75	1,65
September	109,25	0,02	0,77	1,09
Oktober	109,25	—	0,77	0,90
November	109,25	—	0,77	0,88
Desember	109,25	—	0,77	0,77



Lanjutan lampiran 5

Bulan	IHK	Inflasi	Laju Inflasi	Inflasi YoY
(1)	(2)	(3)	(4)	(5)
Perawatan Pribadi dan Jasa Lainnya				
Januari	118,62	0,53	0,53	4,92
Februari	118,62	—	0,53	4,62
Maret	118,70	0,07	0,60	4,21
April	119,20	0,42	1,03	3,55
Mei	119,31	0,09	1,12	3,77
Juni	119,66	0,29	1,42	3,77
Juli	119,83	0,14	1,56	3,70
Agustus	119,81	-0,02	1,54	3,29
September	119,98	0,14	1,69	3,38
Oktober	120,17	0,16	1,85	2,67
November	121,19	0,85	2,71	3,22
Desember	121,45	0,21	2,93	2,93

<https://sultrabps.go.id>



Lampiran 6 Perkembangan Indeks Harga Konsumen dan Inflasi Kota Kendari Menurut Kelompok dan Sub Kelompok Pengeluaran, 2023 (2018=100)

Kelompok/Sub kelompok	Januari		
	IHK	Inflasi %	Inflasi YoY
(1)	(2)	(3)	(4)
A UMUM	115,93	-0,23	6,54
I MAKANAN, MINUMAN DAN TEMBAKAU	119,51	0,78	3,72
011. Makanan	118,56	0,73	3,03
012. Minuman Yang Tidak Beralkohol	115,66	0,23	4,57
014. Rokok Dan Tembakau	129,20	1,40	8,04
II PAKAIAN DAN ALAS KAKI	105,44	0,29	1,71
021. Pakaian	105,56	0,37	1,63
022. Alas Kaki	105,04	—	2,01
III PERUMAHAN, AIR, LISTRIK, DAN BAHAN BAKAR RUMAH TANGGA	110,93	0,21	6,75
031. Sewa Dan Kontrak Rumah	102,58	—	0,79
032. Pemeliharaan, Perbaikan, Dan Keamanan Tempat Tinggal/Perumahan	113,65	-0,16	7,61
033. Penyediaan Air Dan Layanan Perumahan Lainnya	100,00	—	—
034. Listrik Dan Bahan Bakar Rumah Tangga	114,88	0,53	9,75
IV PERLENGKAPAN, PERALATAN DAN PEMELIHARAAN RUTIN RUMAH TANGGA	113,07	0,52	5,41
041. Furnitur, Perlengkapan Dan Karpet	112,41	—	2,87
042. Tekstil Rumah Tangga	111,60	—	0,66
043. Peralatan Rumah Tangga	103,07	0,08	2,29
044. Barang Pecah Belah Dan Peralatan Makan Minum	116,68	0,34	5,48
045. Peralatan Dan Perlengkapan Perumahan Dan Kebun	112,55	-0,07	7,15
046. Barang Dan Layanan Untuk Pemeliharaan Rumah Tangga Rutin	116,57	1,05	8,38
V KESEHATAN	112,44	0,25	1,95
051. Obat-Obatan Dan Produk Kesehatan	114,81	0,45	2,55
052. Jasa Rawat Jalan	122,66	—	0,45
053. Jasa Rawat Inap	100,00	—	—
054. Jasa Kesehatan Lainnya	125,68	—	9,32



Lanjutan lampiran 6

Kelompok/Sub kelompok	Januari		
	IHK	Inflasi %	Inflasi YoY
(1)	(2)	(3)	(4)
VI TRANSPORTASI	130,37	-3,55	20,72
061. Pembelian Kendaraan	113,97	0,64	7,26
062. Pengoperasian Peralatan Transportasi Pribadi	116,57	-0,16	16,11
063. Jasa Angkutan Penumpang	156,45	-8,19	34,49
064. Jasa Pengiriman Barang	173,12	—	—
VII INFORMASI, KOMUNIKASI, DAN JASA KEUANGAN	97,31	—	-0,14
071. Peralatan Informasi Dan Komunikasi	91,42	-0,01	0,08
072. Layanan Informasi Dan Komunikasi	99,67	—	-0,24
074. Jasa Keuangan	97,78	—	—
VIII REKREASI, OLAHRAGA, DAN BUDAYA	104,96	-0,24	3,04
081. Barang Rekreasi Tahan Lama	95,32	—	—
082. Barang Rekreasi Lainnya Dan Olahraga	100,08	-1,32	-0,45
083. Layanan Rekreasi Dan Olahraga	100,71	—	0,71
085. Layanan Kebudayaan	103,39	—	2,41
086. Koran, Buku, Dan Perlengkapan Sekolah	110,57	—	5,84
IX PENDIDIKAN	121,84	—	9,11
091. Pendidikan Dasar Dan Anak Usia Dini	144,04	—	25,06
092. Pendidikan Menengah	118,51	—	5,13
093. Pendidikan Tinggi	119,34	—	7,10
094. Pendidikan Yang Tidak Ditentukan Dengan Tingkatan	101,59	—	—
X PENYEDIAAN MAKANAN DAN MINUMAN/ RESTORAN	108,62	0,18	4,00
101. Jasa Pelayanan Makanan Dan Minuman	108,62	0,18	4,00
XI PERAWATAN PRIBADI DAN JASA LAINNYA	118,62	0,53	4,92
111. Perawatan Pribadi	114,28	—	5,11
112. Perawatan Pribadi Lainnya	127,24	1,06	4,03
113. Perlindungan Sosial	100,00	—	—
114. Jasa Lainnya	129,88	5,73	9,73



Lanjutan lampiran 6

Kelompok/Sub kelompok	Februari		
	IHK	Inflasi %	Inflasi YoY
(1)	(5)	(6)	(7)
A UMUM	115,37	-0,48	6,13
I MAKANAN, MINUMAN DAN TEMBAKAU	118,00	-1,26	3,84
011. Makanan	116,51	-1,73	3,02
012. Minuman Yang Tidak Beralkohol	115,59	-0,06	4,27
014. Rokok Dan Tembakau	130,73	1,18	9,32
II PAKAIAN DAN ALAS KAKI	105,44	—	1,71
021. Pakaian	105,56	—	1,63
022. Alas Kaki	105,04	—	2,01
III PERUMAHAN, AIR, LISTRIK, DAN BAHAN BAKAR RUMAH TANGGA	111,07	0,13	6,67
031. Sewa Dan Kontrak Rumah	103,23	0,63	1,42
032. Pemeliharaan, Perbaikan, Dan Keamanan Tempat Tinggal/Perumahan	113,89	0,21	7,17
033. Penyediaan Air Dan Layanan Perumahan Lainnya	100,00	—	—
034. Listrik Dan Bahan Bakar Rumah Tangga	114,85	-0,03	9,67
IV PERLENGKAPAN, PERALATAN DAN PEMELIHARAAN RUTIN RUMAH TANGGA	113,39	0,28	5,23
041. Furnitur, Perlengkapan Dan Karpets	112,90	0,44	2,78
042. Tekstil Rumah Tangga	110,58	-0,91	-0,58
043. Peralatan Rumah Tangga	103,51	0,43	3,24
044. Barang Pecah Belah Dan Peralatan Makan Minum	118,64	1,68	4,72
045. Peralatan Dan Perlengkapan Perumahan Dan Kebun	113,46	0,81	6,74
046. Barang Dan Layanan Untuk Pemeliharaan Rumah Tangga Rutin	116,75	0,15	8,15
V KESEHATAN	112,44	—	1,48
051. Obat-Obatan Dan Produk Kesehatan	114,81	—	2,55
052. Jasa Rawat Jalan	122,66	—	0,45
053. Jasa Rawat Inap	100,00	—	—
054. Jasa Kesehatan Lainnya	125,68	—	—



Lanjutan lampiran 6

Kelompok/Sub kelompok	Februari		
	IHK	Inflasi %	Inflasi YoY
(1)	(5)	(6)	(7)
VI TRANSPORTASI	129,62	-0,58	17,89
061. Pembelian Kendaraan	114,11	0,12	3,16
062. Pengoperasian Peralatan Transportasi Pribadi	116,72	0,13	16,35
063. Jasa Angkutan Penumpang	153,81	-1,69	29,28
064. Jasa Pengiriman Barang	183,45	5,97	5,97
VII INFORMASI, KOMUNIKASI, DAN JASA KEUANGAN	97,11	-0,21	-0,35
071. Peralatan Informasi Dan Komunikasi	90,71	-0,78	-0,71
072. Layanan Informasi Dan Komunikasi	99,67	—	-0,24
074. Jasa Keuangan	97,78	—	—
VIII REKREASI, OLAHRAGA, DAN BUDAYA	105,21	0,24	3,29
081. Barang Rekreasi Tahan Lama	95,32	—	—
082. Barang Rekreasi Lainnya Dan Olahraga	101,42	1,34	0,89
083. Layanan Rekreasi Dan Olahraga	100,71	—	0,71
085. Layanan Kebudayaan	103,39	—	2,41
086. Koran, Buku, Dan Perlengkapan Sekolah	110,57	—	5,84
IX PENDIDIKAN	121,84	—	9,11
091. Pendidikan Dasar Dan Anak Usia Dini	144,04	—	25,06
092. Pendidikan Menengah	118,51	—	5,13
093. Pendidikan Tinggi	119,34	—	7,10
094. Pendidikan Yang Tidak Ditentukan Dengan Tingkatan	101,59	—	—
X PENYEDIAAN MAKANAN DAN MINUMAN/ RESTORAN	108,62	—	3,62
101. Jasa Pelayanan Makanan Dan Minuman	108,62	—	3,62
XI PERAWATAN PRIBADI DAN JASA LAINNYA	118,62	—	4,62
111. Perawatan Pribadi	114,33	0,04	4,65
112. Perawatan Pribadi Lainnya	127,14	-0,08	4,03
113. Perlindungan Sosial	100,00	—	—
114. Jasa Lainnya	129,88	—	9,73



Lanjutan lampiran 6

Kelompok/Sub kelompok	Maret		
	IHK	Inflasi %	Inflasi YoY
(1)	(8)	(9)	(10)
A UMUM	116,14	0,67	6,91
I MAKANAN, MINUMAN DAN TEMBAKAU	119,05	0,89	5,67
011. Makanan	117,64	0,97	5,21
012. Minuman Yang Tidak Beralkohol	116,08	0,42	4,10
014. Rokok Dan Tembakau	131,51	0,60	9,88
II PAKAIAN DAN ALAS KAKI	105,34	-0,09	2,03
021. Pakaian	105,43	-0,12	2,04
022. Alas Kaki	105,04	—	2,01
III PERUMAHAN, AIR, LISTRIK, DAN BAHAN BAKAR RUMAH TANGGA	111,64	0,51	5,07
031. Sewa Dan Kontrak Rumah	104,00	0,75	2,18
032. Pemeliharaan, Perbaikan, Dan Keamanan Tempat Tinggal/Perumahan	113,89	—	5,37
033. Penyediaan Air Dan Layanan Perumahan Lainnya	100,00	—	—
034. Listrik Dan Bahan Bakar Rumah Tangga	115,86	0,88	7,02
IV PERLENGKAPAN, PERALATAN DAN PEMELIHARAAN RUTIN RUMAH TANGGA	113,81	0,37	4,90
041. Furnitur, Perlengkapan Dan Karpet	112,90	—	2,78
042. Tekstil Rumah Tangga	111,80	1,10	0,52
043. Peralatan Rumah Tangga	103,56	0,05	3,17
044. Barang Pecah Belah Dan Peralatan Makan Minum	119,52	0,74	5,50
045. Peralatan Dan Perlengkapan Perumahan Dan Kebun	113,47	0,01	5,49
046. Barang Dan Layanan Untuk Pemeliharaan Rumah Tangga Rutin	117,25	0,43	7,15
V KESEHATAN	112,59	0,13	1,62
051. Obat-Obatan Dan Produk Kesehatan	115,06	0,22	2,77
052. Jasa Rawat Jalan	122,66	—	0,45
053. Jasa Rawat Inap	100,00	—	—
054. Jasa Kesehatan Lainnya	125,68	—	—



Lanjutan lampiran 6

Kelompok/Sub kelompok	Maret		
	IHK	Inflasi %	Inflasi YoY
(1)	(8)	(9)	(10)
VI TRANSPORTASI	131,96	1,81	21,41
061. Pembelian Kendaraan	115,33	1,07	5,47
062. Pengoperasian Peralatan Transportasi Pribadi	116,76	0,03	16,04
063. Jasa Angkutan Penumpang	159,56	3,74	37,66
064. Jasa Pengiriman Barang	183,45	—	5,97
VII INFORMASI, KOMUNIKASI, DAN JASA KEUANGAN	97,12	0,01	-0,17
071. Peralatan Informasi Dan Komunikasi	90,73	0,02	-0,69
072. Layanan Informasi Dan Komunikasi	99,67	—	—
074. Jasa Keuangan	97,78	—	—
VIII REKREASI, OLAHRAGA, DAN BUDAYA	105,21	—	3,29
081. Barang Rekreasi Tahan Lama	95,32	—	—
082. Barang Rekreasi Lainnya Dan Olahraga	101,42	—	0,89
083. Layanan Rekreasi Dan Olahraga	100,71	—	0,71
085. Layanan Kebudayaan	103,39	—	2,41
086. Koran, Buku, Dan Perlengkapan Sekolah	110,57	—	5,84
IX PENDIDIKAN	121,84	—	9,11
091. Pendidikan Dasar Dan Anak Usia Dini	144,04	—	25,06
092. Pendidikan Menengah	118,51	—	5,13
093. Pendidikan Tinggi	119,34	—	7,10
094. Pendidikan Yang Tidak Ditentukan Dengan Tingkatan	101,59	—	—
X PENYEDIAAN MAKANAN DAN MINUMAN/ RESTORAN	108,62	—	1,74
101. Jasa Pelayanan Makanan Dan Minuman	108,62	—	1,74
XI PERAWATAN PRIBADI DAN JASA LAINNYA	118,70	0,07	4,21
111. Perawatan Pribadi	114,37	0,03	4,56
112. Perawatan Pribadi Lainnya	127,32	0,14	2,98
113. Perlindungan Sosial	100,00	—	—
114. Jasa Lainnya	129,88	—	9,73



Lanjutan lampiran 6

Kelompok/Sub kelompok	April		
	IHK	Inflasi %	Inflasi YoY
(1)	(11)	(12)	(13)
A UMUM	116,68	0,46	5,51
I MAKANAN, MINUMAN DAN TEMBAKAU	119,88	0,70	3,51
011. Makanan	118,67	0,88	2,58
012. Minuman Yang Tidak Beralkohol	116,04	-0,03	3,97
014. Rokok Dan Tembakau	131,51	—	9,77
II PAKAIAN DAN ALAS KAKI	105,34	—	0,73
021. Pakaian	105,43	—	0,39
022. Alas Kaki	105,04	—	1,95
III PERUMAHAN, AIR, LISTRIK, DAN BAHAN BAKAR RUMAH TANGGA	111,65	0,01	5,07
031. Sewa Dan Kontrak Rumah	104,00	—	2,18
032. Pemeliharaan, Perbaikan, Dan Keamanan Tempat Tinggal/Perumahan	113,88	-0,01	5,35
033. Penyediaan Air Dan Layanan Perumahan Lainnya	100,00	—	—
034. Listrik Dan Bahan Bakar Rumah Tangga	115,89	0,03	7,05
IV PERLENGKAPAN, PERALATAN DAN PEMELIHARAAN RUTIN RUMAH TANGGA	113,93	0,11	4,89
041. Furnitur, Perlengkapan Dan Karpet	112,90	—	2,58
042. Tekstil Rumah Tangga	111,80	—	-0,17
043. Peralatan Rumah Tangga	103,77	0,20	3,51
044. Barang Pecah Belah Dan Peralatan Makan Minum	118,51	-0,85	8,30
045. Peralatan Dan Perlengkapan Perumahan Dan Kebun	114,25	0,69	6,22
046. Barang Dan Layanan Untuk Pemeliharaan Rumah Tangga Rutin	117,54	0,25	6,71
V KESEHATAN	112,59	—	1,62
051. Obat-Obatan Dan Produk Kesehatan	115,06	—	2,77
052. Jasa Rawat Jalan	122,66	—	0,45
053. Jasa Rawat Inap	100,00	—	—
054. Jasa Kesehatan Lainnya	125,68	—	—



Lanjutan lampiran 6

Kelompok/Sub kelompok	April		
	IHK	Inflasi %	Inflasi YoY
(1)	(11)	(12)	(13)
VI TRANSPORTASI	133,96	1,52	17,37
061. Pembelian Kendaraan	118,11	2,41	7,87
062. Pengoperasian Peralatan Transportasi Pribadi	116,75	-0,01	16,69
063. Jasa Angkutan Penumpang	163,34	2,37	23,75
064. Jasa Pengiriman Barang	183,45	—	6,74
VII INFORMASI, KOMUNIKASI, DAN JASA KEUANGAN	96,61	-0,53	-0,70
071. Peralatan Informasi Dan Komunikasi	88,85	-2,07	-2,75
072. Layanan Informasi Dan Komunikasi	99,67	—	—
074. Jasa Keuangan	97,78	—	—
VIII REKREASI, OLAHRAGA, DAN BUDAYA	104,91	-0,29	2,99
081. Barang Rekreasi Tahan Lama	95,32	—	—
082. Barang Rekreasi Lainnya Dan Olahraga	99,82	-1,58	-0,71
083. Layanan Rekreasi Dan Olahraga	100,71	—	0,71
085. Layanan Kebudayaan	103,39	—	2,41
086. Koran, Buku, Dan Perlengkapan Sekolah	110,57	—	5,84
IX PENDIDIKAN	121,84	—	9,11
091. Pendidikan Dasar Dan Anak Usia Dini	144,04	—	25,06
092. Pendidikan Menengah	118,51	—	5,13
093. Pendidikan Tinggi	119,34	—	7,10
094. Pendidikan Yang Tidak Ditentukan Dengan Tingkatan	101,59	—	—
X PENYEDIAAN MAKANAN DAN MINUMAN/ RESTORAN	108,62	—	1,70
101. Jasa Pelayanan Makanan Dan Minuman	108,62	—	1,70
XI PERAWATAN PRIBADI DAN JASA LAINNYA	119,20	0,42	3,55
111. Perawatan Pribadi	114,70	0,29	3,38
112. Perawatan Pribadi Lainnya	128,26	0,74	3,25
113. Perlindungan Sosial	100,00	—	—
114. Jasa Lainnya	129,88	—	9,73



Lanjutan lampiran 6

Kelompok/Sub kelompok	Mei		
	IHK	Inflasi %	Inflasi YoY
(1)	(14)	(15)	(16)
A UMUM	117,51	0,71	4,80
I MAKANAN, MINUMAN DAN TEMBAKAU	122,85	2,48	3,67
011. Makanan	122,24	3,01	2,75
012. Minuman Yang Tidak Beralkohol	116,01	-0,03	4,03
014. Rokok Dan Tembakau	132,16	0,49	10,13
II PAKAIAN DAN ALAS KAKI	104,49	-0,81	—
021. Pakaian	104,33	-1,04	-0,54
022. Alas Kaki	105,04	—	1,95
III PERUMAHAN, AIR, LISTRIK, DAN BAHAN BAKAR RUMAH TANGGA	111,56	-0,08	4,73
031. Sewa Dan Kontrak Rumah	104,00	—	2,11
032. Pemeliharaan, Perbaikan, Dan Keamanan Tempat Tinggal/Perumahan	113,87	-0,01	4,60
033. Penyediaan Air Dan Layanan Perumahan Lainnya	100,00	—	—
034. Listrik Dan Bahan Bakar Rumah Tangga	115,69	-0,17	6,75
IV PERLENGKAPAN, PERALATAN DAN PEMELIHARAAN RUTIN RUMAH TANGGA	114,08	0,13	5,01
041. Furnitur, Perlengkapan Dan Karpet	112,90	—	2,58
042. Tekstil Rumah Tangga	111,80	—	-0,82
043. Peralatan Rumah Tangga	103,50	-0,26	3,18
044. Barang Pecah Belah Dan Peralatan Makan Minum	118,51	—	8,17
045. Peralatan Dan Perlengkapan Perumahan Dan Kebun	114,86	0,53	6,50
046. Barang Dan Layanan Untuk Pemeliharaan Rumah Tangga Rutin	117,91	0,31	7,23
V KESEHATAN	112,83	0,21	1,83
051. Obat-Obatan Dan Produk Kesehatan	115,50	0,38	3,16
052. Jasa Rawat Jalan	122,66	—	0,45
053. Jasa Rawat Inap	100,00	—	—
054. Jasa Kesehatan Lainnya	125,68	—	—



Lanjutan lampiran 6

Kelompok/Sub kelompok	Mei		
	IHK	Inflasi %	Inflasi YoY
(1)	(14)	(15)	(16)
VI TRANSPORTASI	133,39	-0,43	12,51
061. Pembelian Kendaraan	118,30	0,16	6,34
062. Pengoperasian Peralatan Transportasi Pribadi	116,74	-0,01	16,67
063. Jasa Angkutan Penumpang	161,59	-1,07	12,73
064. Jasa Pengiriman Barang	183,45	—	5,97
VII INFORMASI, KOMUNIKASI, DAN JASA KEUANGAN	96,69	0,08	-0,63
071. Peralatan Informasi Dan Komunikasi	89,15	0,34	-2,43
072. Layanan Informasi Dan Komunikasi	99,67	—	—
074. Jasa Keuangan	97,78	—	—
VIII REKREASI, OLAHRAGA, DAN BUDAYA	105,37	0,44	3,45
081. Barang Rekreasi Tahan Lama	95,32	—	—
082. Barang Rekreasi Lainnya Dan Olahraga	102,28	2,46	1,74
083. Layanan Rekreasi Dan Olahraga	100,71	—	0,71
085. Layanan Kebudayaan	103,39	—	2,41
086. Koran, Buku, Dan Perlengkapan Sekolah	110,57	—	5,84
IX PENDIDIKAN	121,84	—	9,11
091. Pendidikan Dasar Dan Anak Usia Dini	144,04	—	25,06
092. Pendidikan Menengah	118,51	—	5,13
093. Pendidikan Tinggi	119,34	—	7,10
094. Pendidikan Yang Tidak Ditentukan Dengan Tingkatan	101,59	—	—
X PENYEDIAAN MAKANAN DAN MINUMAN/ RESTORAN	108,84	0,20	1,33
101. Jasa Pelayanan Makanan Dan Minuman	108,84	0,20	1,33
XI PERAWATAN PRIBADI DAN JASA LAINNYA	119,31	0,09	3,77
111. Perawatan Pribadi	114,77	0,06	3,44
112. Perawatan Pribadi Lainnya	128,48	0,17	3,83
113. Perlindungan Sosial	100,00	—	—
114. Jasa Lainnya	129,88	—	9,73



Lanjutan lampiran 6

Kelompok/Sub kelompok	Juni		
	IHK	Inflasi %	Inflasi YoY
(1)	(17)	(18)	(19)
A UMUM	117,93	0,36	5,81
I MAKANAN, MINUMAN DAN TEMBAKAU	122,78	-0,06	4,69
011. Makanan	122,12	-0,10	4,03
012. Minuman Yang Tidak Beralkohol	116,10	0,08	4,23
014. Rokok Dan Tembakau	132,35	0,14	9,64
II PAKAIAN DAN ALAS KAKI	104,91	0,40	0,25
021. Pakaian	104,43	0,10	-0,65
022. Alas Kaki	106,62	1,50	3,48
III PERUMAHAN, AIR, LISTRIK, DAN BAHAN BAKAR RUMAH TANGGA	112,01	0,40	5,08
031. Sewa Dan Kontrak Rumah	104,00	—	2,11
032. Pemeliharaan, Perbaikan, Dan Keamanan Tempat Tinggal/Perumahan	115,76	1,66	6,05
033. Penyediaan Air Dan Layanan Perumahan Lainnya	100,00	—	—
034. Listrik Dan Bahan Bakar Rumah Tangga	115,56	-0,11	6,63
IV PERLENGKAPAN, PERALATAN DAN PEMELIHARAAN RUTIN RUMAH TANGGA	113,69	-0,34	4,00
041. Furnitur, Perlengkapan Dan Karpet	112,90	—	2,37
042. Tekstil Rumah Tangga	111,87	0,06	-0,20
043. Peralatan Rumah Tangga	102,28	-1,18	2,14
044. Barang Pecah Belah Dan Peralatan Makan Minum	116,85	-1,40	2,46
045. Peralatan Dan Perlengkapan Perumahan Dan Kebun	114,82	-0,03	5,70
046. Barang Dan Layanan Untuk Pemeliharaan Rumah Tangga Rutin	117,73	-0,15	6,27
V KESEHATAN	112,90	0,06	1,90
051. Obat-Obatan Dan Produk Kesehatan	115,63	0,11	3,28
052. Jasa Rawat Jalan	122,66	—	0,45
053. Jasa Rawat Inap	100,00	—	—
054. Jasa Kesehatan Lainnya	125,68	—	—



Lanjutan lampiran 6

Kelompok/Sub kelompok	Juni		
	IHK	Inflasi %	Inflasi YoY
(1)	(17)	(18)	(19)
VI TRANSPORTASI	135,89	1,87	17,24
061. Pembelian Kendaraan	118,44	0,12	6,47
062. Pengoperasian Peralatan Transportasi Pribadi	116,56	-0,15	16,43
063. Jasa Angkutan Penumpang	168,82	4,47	24,39
064. Jasa Pengiriman Barang	183,45	—	5,97
VII INFORMASI, KOMUNIKASI, DAN JASA KEUANGAN	96,76	0,07	-0,58
071. Peralatan Informasi Dan Komunikasi	89,42	0,30	-2,25
072. Layanan Informasi Dan Komunikasi	99,67	—	—
074. Jasa Keuangan	97,78	—	—
VIII REKREASI, OLAHRAGA, DAN BUDAYA	104,74	-0,60	2,83
081. Barang Rekreasi Tahan Lama	95,02	-0,31	-0,31
082. Barang Rekreasi Lainnya Dan Olahraga	99,07	-3,14	-1,45
083. Layanan Rekreasi Dan Olahraga	100,71	—	0,71
085. Layanan Kebudayaan	103,39	—	2,41
086. Koran, Buku, Dan Perlengkapan Sekolah	110,57	—	5,84
IX PENDIDIKAN	121,84	—	9,11
091. Pendidikan Dasar Dan Anak Usia Dini	144,03	-0,01	25,05
092. Pendidikan Menengah	118,51	—	5,13
093. Pendidikan Tinggi	119,34	—	7,10
094. Pendidikan Yang Tidak Ditentukan Dengan Tingkatan	101,59	—	—
X PENYEDIAAN MAKANAN DAN MINUMAN/ RESTORAN	108,90	0,06	1,36
101. Jasa Pelayanan Makanan Dan Minuman	108,90	0,06	1,36
XI PERAWATAN PRIBADI DAN JASA LAINNYA	119,66	0,29	3,77
111. Perawatan Pribadi	114,97	0,17	3,20
112. Perawatan Pribadi Lainnya	129,19	0,55	4,31
113. Perlindungan Sosial	100,00	—	—
114. Jasa Lainnya	129,88	—	9,73



Lanjutan lampiran 6

Kelompok/Sub kelompok	Juli		
	IHK	Inflasi %	Inflasi YoY
(1)	(20)	(21)	(22)
A UMUM	118,20	0,23	3,70
I MAKANAN, MINUMAN DAN TEMBAKAU	123,44	0,54	1,85
011. Makanan	122,87	0,61	0,65
012. Minuman Yang Tidak Beralkohol	116,58	0,41	3,47
014. Rokok Dan Tembakau	132,57	0,17	9,73
II PAKAIAN DAN ALAS KAKI	104,91	—	0,18
021. Pakaian	104,43	—	-0,73
022. Alas Kaki	106,62	—	3,48
III PERUMAHAN, AIR, LISTRIK, DAN BAHAN BAKAR RUMAH TANGGA	111,35	-0,59	3,02
031. Sewa Dan Kontrak Rumah	104,00	—	2,11
032. Pemeliharaan, Perbaikan, Dan Keamanan Tempat Tinggal/Perumahan	115,60	-0,14	4,49
033. Penyediaan Air Dan Layanan Perumahan Lainnya	100,00	—	—
034. Listrik Dan Bahan Bakar Rumah Tangga	114,22	-1,16	3,16
IV PERLENGKAPAN, PERALATAN DAN PEMELIHARAAN RUTIN RUMAH TANGGA	113,74	0,04	3,38
041. Furnitur, Perlengkapan Dan Karpet	112,90	—	0,44
042. Tekstil Rumah Tangga	111,87	—	-0,20
043. Peralatan Rumah Tangga	102,87	0,58	2,73
044. Barang Pecah Belah Dan Peralatan Makan Minum	116,85	—	2,41
045. Peralatan Dan Perlengkapan Perumahan Dan Kebun	113,97	-0,74	4,64
046. Barang Dan Layanan Untuk Pemeliharaan Rumah Tangga Rutin	117,71	-0,02	5,63
V KESEHATAN	112,95	0,04	1,94
051. Obat-Obatan Dan Produk Kesehatan	115,73	0,09	3,37
052. Jasa Rawat Jalan	122,66	—	0,45
053. Jasa Rawat Inap	100,00	—	—
054. Jasa Kesehatan Lainnya	125,68	—	—



Lanjutan lampiran 6

Kelompok/Sub kelompok	Juli		
	IHK	Inflasi %	Inflasi YoY
(1)	(20)	(21)	(22)
VI TRANSPORTASI	136,17	0,21	11,84
061. Pembelian Kendaraan	118,90	0,39	6,90
062. Pengoperasian Peralatan Transportasi Pribadi	116,62	0,05	16,39
063. Jasa Angkutan Penumpang	169,24	0,25	11,14
064. Jasa Pengiriman Barang	183,45	—	5,97
VII INFORMASI, KOMUNIKASI, DAN JASA KEUANGAN	96,39	-0,38	-0,96
071. Peralatan Informasi Dan Komunikasi	88,04	-1,54	-3,75
072. Layanan Informasi Dan Komunikasi	99,67	—	—
074. Jasa Keuangan	97,78	—	—
VIII REKREASI, OLAHRAGA, DAN BUDAYA	105,04	0,29	3,12
081. Barang Rekreasi Tahan Lama	95,02	—	-0,31
082. Barang Rekreasi Lainnya Dan Olahraga	100,02	0,96	-0,51
083. Layanan Rekreasi Dan Olahraga	100,71	—	0,71
085. Layanan Kebudayaan	103,39	—	2,41
086. Koran, Buku, Dan Perlengkapan Sekolah	110,83	0,24	6,09
IX PENDIDIKAN	124,03	1,80	6,83
091. Pendidikan Dasar Dan Anak Usia Dini	144,71	0,47	2,21
092. Pendidikan Menengah	122,17	3,09	6,38
093. Pendidikan Tinggi	121,69	1,97	8,64
094. Pendidikan Yang Tidak Ditentukan Dengan Tingkatan	101,59	—	—
X PENYEDIAAN MAKANAN DAN MINUMAN/ RESTORAN	108,90	—	1,36
101. Jasa Pelayanan Makanan Dan Minuman	108,90	—	1,36
XI PERAWATAN PRIBADI DAN JASA LAINNYA	119,83	0,14	3,70
111. Perawatan Pribadi	115,12	0,13	3,06
112. Perawatan Pribadi Lainnya	129,41	0,17	4,79
113. Perlindungan Sosial	100,00	—	—
114. Jasa Lainnya	129,88	—	5,73



Lanjutan lampiran 6

Kelompok/Sub kelompok	Agustus		
	IHK	Inflasi %	Inflasi YoY
(1)	(23)	(24)	(25)
A UMUM	118,22	0,02	3,35
I MAKANAN, MINUMAN DAN TEMBAKAU	122,79	-0,53	1,13
011. Makanan	122,02	-0,69	-0,15
012. Minuman Yang Tidak Beralkohol	116,60	0,02	3,32
014. Rokok Dan Tembakau	132,86	0,22	9,07
II PAKAIAN DAN ALAS KAKI	104,77	-0,13	0,05
021. Pakaian	104,25	-0,17	-0,90
022. Alas Kaki	106,62	—	3,48
III PERUMAHAN, AIR, LISTRIK, DAN BAHAN BAKAR RUMAH TANGGA	111,38	0,03	1,43
031. Sewa Dan Kontrak Rumah	104,00	—	2,11
032. Pemeliharaan, Perbaikan, Dan Keamanan Tempat Tinggal/Perumahan	115,70	0,09	2,74
033. Penyediaan Air Dan Layanan Perumahan Lainnya	100,00	—	—
034. Listrik Dan Bahan Bakar Rumah Tangga	114,22	—	0,82
IV PERLENGKAPAN, PERALATAN DAN PEMELIHARAAN RUTIN RUMAH TANGGA	114,21	0,41	3,32
041. Furnitur, Perlengkapan Dan Karpets	112,74	-0,14	0,29
042. Tekstil Rumah Tangga	111,80	-0,06	0,20
043. Peralatan Rumah Tangga	103,07	0,19	1,80
044. Barang Pecah Belah Dan Peralatan Makan Minum	118,32	1,26	1,95
045. Peralatan Dan Perlengkapan Perumahan Dan Kebun	114,16	0,17	5,11
046. Barang Dan Layanan Untuk Pemeliharaan Rumah Tangga Rutin	118,50	0,67	5,78
V KESEHATAN	113,53	0,51	2,44
051. Obat-Obatan Dan Produk Kesehatan	116,78	0,91	4,26
052. Jasa Rawat Jalan	122,66	—	0,45
053. Jasa Rawat Inap	100,00	—	—
054. Jasa Kesehatan Lainnya	125,68	—	—



Lanjutan lampiran 6

Kelompok/Sub kelompok	Agustus		
	IHK	Inflasi %	Inflasi YoY
(1)	(23)	(24)	(25)
VI TRANSPORTASI	135,99	-0,13	12,79
061. Pembelian Kendaraan	119,08	0,15	5,10
062. Pengoperasian Peralatan Transportasi Pribadi	116,68	0,05	16,26
063. Jasa Angkutan Penumpang	168,52	-0,43	14,42
064. Jasa Pengiriman Barang	183,45	—	5,97
VII INFORMASI, KOMUNIKASI, DAN JASA KEUANGAN	96,39	—	-0,61
071. Peralatan Informasi Dan Komunikasi	88,05	0,01	-2,39
072. Layanan Informasi Dan Komunikasi	99,67	—	—
074. Jasa Keuangan	97,78	—	—
VIII REKREASI, OLAHRAGA, DAN BUDAYA	105,04	—	3,12
081. Barang Rekreasi Tahan Lama	95,02	—	-0,31
082. Barang Rekreasi Lainnya Dan Olahraga	100,02	—	-0,51
083. Layanan Rekreasi Dan Olahraga	100,71	—	0,71
085. Layanan Kebudayaan	103,39	—	2,41
086. Koran, Buku, Dan Perlengkapan Sekolah	110,83	—	6,09
IX PENDIDIKAN	128,29	3,43	5,29
091. Pendidikan Dasar Dan Anak Usia Dini	152,02	5,05	5,54
092. Pendidikan Menengah	132,51	8,46	11,81
093. Pendidikan Tinggi	124,19	2,05	4,06
094. Pendidikan Yang Tidak Ditentukan Dengan Tingkatan	102,25	0,65	0,65
X PENYEDIAAN MAKANAN DAN MINUMAN/ RESTORAN	109,23	0,30	1,65
101. Jasa Pelayanan Makanan Dan Minuman	109,23	0,30	1,65
XI PERAWATAN PRIBADI DAN JASA LAINNYA	119,81	-0,02	3,29
111. Perawatan Pribadi	115,12	—	2,59
112. Perawatan Pribadi Lainnya	129,36	-0,04	4,48
113. Perlindungan Sosial	100,00	—	—
114. Jasa Lainnya	129,88	—	5,73



Lanjutan lampiran 6

Kelompok/Sub kelompok	September		
	IHK	Inflasi %	Inflasi YoY
(1)	(26)	(27)	(28)
A UMUM	118,67	0,38	3,30
I MAKANAN, MINUMAN DAN TEMBAKAU	124,10	1,07	5,42
011. Makanan	122,50	0,39	4,62
012. Minuman Yang Tidak Beralkohol	116,32	-0,24	2,21
014. Rokok Dan Tembakau	141,37	6,41	13,00
II PAKAIAN DAN ALAS KAKI	104,88	0,10	0,13
021. Pakaian	104,26	0,01	-0,91
022. Alas Kaki	107,06	0,41	3,91
III PERUMAHAN, AIR, LISTRIK, DAN BAHAN BAKAR RUMAH TANGGA	111,43	0,04	1,51
031. Sewa Dan Kontrak Rumah	104,00	—	2,11
032. Pemeliharaan, Perbaikan, Dan Keamanan Tempat Tinggal/Perumahan	115,68	-0,02	2,97
033. Penyediaan Air Dan Layanan Perumahan Lainnya	100,00	—	—
034. Listrik Dan Bahan Bakar Rumah Tangga	114,35	0,11	0,86
IV PERLENGKAPAN, PERALATAN DAN PEMELIHARAAN RUTIN RUMAH TANGGA	114,06	-0,13	2,32
041. Furnitur, Perlengkapan Dan Karpet	112,74	—	0,29
042. Tekstil Rumah Tangga	111,67	-0,12	0,08
043. Peralatan Rumah Tangga	102,77	-0,29	-0,28
044. Barang Pecah Belah Dan Peralatan Makan Minum	118,32	—	0,78
045. Peralatan Dan Perlengkapan Perumahan Dan Kebun	113,56	-0,53	4,19
046. Barang Dan Layanan Untuk Pemeliharaan Rumah Tangga Rutin	118,36	-0,12	4,57
V KESEHATAN	113,52	-0,01	2,08
051. Obat-Obatan Dan Produk Kesehatan	116,76	-0,02	3,59
052. Jasa Rawat Jalan	122,66	—	0,45
053. Jasa Rawat Inap	100,00	—	—
054. Jasa Kesehatan Lainnya	125,68	—	—



Lanjutan lampiran 6

Kelompok/Sub kelompok (1)	September		
	IHK (26)	Inflasi % (27)	Inflasi YoY (28)
VI TRANSPORTASI	136,26	0,20	4,04
061. Pembelian Kendaraan	119,11	0,03	5,13
062. Pengoperasian Peralatan Transportasi Pribadi	116,90	0,19	1,24
063. Jasa Angkutan Penumpang	169,03	0,30	5,74
064. Jasa Pengiriman Barang	183,45	—	5,97
VII INFORMASI, KOMUNIKASI, DAN JASA KEUANGAN	96,56	0,18	-0,43
071. Peralatan Informasi Dan Komunikasi	88,39	0,39	-2,02
072. Layanan Informasi Dan Komunikasi	99,78	0,11	0,11
074. Jasa Keuangan	97,78	—	—
VIII REKREASI, OLAHRAGA, DAN BUDAYA	103,71	-1,27	0,62
081. Barang Rekreasi Tahan Lama	95,02	—	-0,31
082. Barang Rekreasi Lainnya Dan Olahraga	92,98	-7,04	-7,51
083. Layanan Rekreasi Dan Olahraga	100,71	—	—
085. Layanan Kebudayaan	103,39	—	—
086. Koran, Buku, Dan Perlengkapan Sekolah	110,83	—	4,22
IX PENDIDIKAN	128,29	—	5,29
091. Pendidikan Dasar Dan Anak Usia Dini	152,02	—	5,54
092. Pendidikan Menengah	132,51	—	11,81
093. Pendidikan Tinggi	124,19	—	4,06
094. Pendidikan Yang Tidak Ditentukan Dengan Tingkatan	102,25	—	0,65
X PENYEDIAAN MAKANAN DAN MINUMAN/ RESTORAN	109,25	0,02	1,09
101. Jasa Pelayanan Makanan Dan Minuman	109,25	0,02	1,09
XI PERAWATAN PRIBADI DAN JASA LAINNYA	119,98	0,14	3,38
111. Perawatan Pribadi	115,19	0,06	2,50
112. Perawatan Pribadi Lainnya	129,78	0,32	4,92
113. Perlindungan Sosial	100,00	—	—
114. Jasa Lainnya	129,88	—	5,73



Lanjutan lampiran 6

Kelompok/Sub kelompok	Oktober		
	IHK	Inflasi %	Inflasi YoY
(1)	(29)	(30)	(31)
A UMUM	118,66	-0,01	3,01
I MAKANAN, MINUMAN DAN TEMBAKAU	124,56	0,37	6,25
011. Makanan	122,99	0,40	5,73
012. Minuman Yang Tidak Beralkohol	116,31	-0,01	1,25
014. Rokok Dan Tembakau	142,05	0,48	13,11
II PAKAIAN DAN ALAS KAKI	104,99	0,10	0,24
021. Pakaian	104,41	0,14	-0,78
022. Alas Kaki	107,06	—	3,91
III PERUMAHAN, AIR, LISTRIK, DAN BAHAN BAKAR RUMAH TANGGA	111,11	-0,29	1,14
031. Sewa Dan Kontrak Rumah	104,00	—	1,51
032. Pemeliharaan, Perbaikan, Dan Keamanan Tempat Tinggal/Perumahan	114,40	-1,11	1,93
033. Penyediaan Air Dan Layanan Perumahan Lainnya	100,00	—	—
034. Listrik Dan Bahan Bakar Rumah Tangga	114,40	0,04	0,85
IV PERLENGKAPAN, PERALATAN DAN PEMELIHARAAN RUTIN RUMAH TANGGA	114,14	0,07	2,02
041. Furnitur, Perlengkapan Dan Karpet	112,74	—	0,29
042. Tekstil Rumah Tangga	112,58	0,81	2,34
043. Peralatan Rumah Tangga	102,11	-0,64	-1,27
044. Barang Pecah Belah Dan Peralatan Makan Minum	119,01	0,58	2,30
045. Peralatan Dan Perlengkapan Perumahan Dan Kebun	114,47	0,80	2,77
046. Barang Dan Layanan Untuk Pemeliharaan Rumah Tangga Rutin	118,36	—	3,55
V KESEHATAN	112,36	-1,02	0,53
051. Obat-Obatan Dan Produk Kesehatan	114,66	-1,80	0,94
052. Jasa Rawat Jalan	122,66	—	—
053. Jasa Rawat Inap	100,00	—	—
054. Jasa Kesehatan Lainnya	125,68	—	—



Lanjutan lampiran 6

Kelompok/Sub kelompok	Oktober		
	IHK	Inflasi %	Inflasi YoY
(1)	(29)	(30)	(31)
VI TRANSPORTASI	135,24	-0,75	1,67
061. Pembelian Kendaraan	119,32	0,18	5,31
062. Pengoperasian Peralatan Transportasi Pribadi	117,03	0,11	0,33
063. Jasa Angkutan Penumpang	165,83	-1,89	0,90
064. Jasa Pengiriman Barang	183,45	—	5,97
VII INFORMASI, KOMUNIKASI, DAN JASA KEUANGAN	96,54	-0,02	-0,44
071. Peralatan Informasi Dan Komunikasi	88,32	-0,08	-2,06
072. Layanan Informasi Dan Komunikasi	99,78	—	0,11
074. Jasa Keuangan	97,78	—	—
VIII REKREASI, OLAHRAGA, DAN BUDAYA	105,10	1,34	0,31
081. Barang Rekreasi Tahan Lama	95,02	—	-0,31
082. Barang Rekreasi Lainnya Dan Olahraga	101,07	8,70	2,14
083. Layanan Rekreasi Dan Olahraga	100,71	—	—
085. Layanan Kebudayaan	103,39	—	—
086. Koran, Buku, Dan Perlengkapan Sekolah	110,53	-0,27	-0,09
IX PENDIDIKAN	128,29	—	5,29
091. Pendidikan Dasar Dan Anak Usia Dini	152,02	—	5,54
092. Pendidikan Menengah	132,51	—	11,81
093. Pendidikan Tinggi	124,19	—	4,06
094. Pendidikan Yang Tidak Ditentukan Dengan Tingkatan	102,25	—	0,65
X PENYEDIAAN MAKANAN DAN MINUMAN/ RESTORAN	109,25	—	0,90
101. Jasa Pelayanan Makanan Dan Minuman	109,25	—	0,90
XI PERAWATAN PRIBADI DAN JASA LAINNYA	120,17	0,16	2,67
111. Perawatan Pribadi	115,36	0,15	1,38
112. Perawatan Pribadi Lainnya	130,02	0,18	4,96
113. Perlindungan Sosial	100,00	—	—
114. Jasa Lainnya	129,88	—	5,73



Lanjutan lampiran 6

Kelompok/Sub kelompok	November		
	IHK	Inflasi %	Inflasi YoY
(1)	(32)	(33)	(34)
A UMUM	118,86	0,17	2,82
I MAKANAN, MINUMAN DAN TEMBAKAU	124,07	-0,39	5,04
011. Makanan	122,36	-0,51	4,43
012. Minuman Yang Tidak Beralkohol	116,10	-0,18	0,93
014. Rokok Dan Tembakau	142,35	0,21	11,80
II PAKAIAN DAN ALAS KAKI	105,14	0,14	-0,45
021. Pakaian	104,41	—	-1,33
022. Alas Kaki	107,71	0,61	2,65
III PERUMAHAN, AIR, LISTRIK, DAN BAHAN BAKAR RUMAH TANGGA	111,20	0,08	1,15
031. Sewa Dan Kontrak Rumah	104,00	—	1,38
032. Pemeliharaan, Perbaikan, Dan Keamanan Tempat Tinggal/Perumahan	114,41	0,01	1,73
033. Penyediaan Air Dan Layanan Perumahan Lainnya	100,00	—	—
034. Listrik Dan Bahan Bakar Rumah Tangga	114,59	0,17	1,01
IV PERLENGKAPAN, PERALATAN DAN PEMELIHARAAN RUTIN RUMAH TANGGA	113,79	-0,31	1,19
041. Furnitur, Perlengkapan Dan Karpet	112,74	—	0,29
042. Tekstil Rumah Tangga	112,07	-0,45	0,42
043. Peralatan Rumah Tangga	102,39	0,27	-1,62
044. Barang Pecah Belah Dan Peralatan Makan Minum	119,01	—	1,62
045. Peralatan Dan Perlengkapan Perumahan Dan Kebun	114,72	0,22	2,62
046. Barang Dan Layanan Untuk Pemeliharaan Rumah Tangga Rutin	117,60	-0,64	2,41
V KESEHATAN	112,84	0,43	0,61
051. Obat-Obatan Dan Produk Kesehatan	115,20	0,47	0,80
052. Jasa Rawat Jalan	122,66	—	—
053. Jasa Rawat Inap	100,00	—	—
054. Jasa Kesehatan Lainnya	129,50	3,04	3,04



Lanjutan lampiran 6

Kelompok/Sub kelompok	November		
	IHK	Inflasi %	Inflasi YoY
(1)	(32)	(33)	(34)
VI TRANSPORTASI	137,16	1,42	3,29
061. Pembelian Kendaraan	119,32	—	5,24
062. Pengoperasian Peralatan Transportasi Pribadi	116,92	-0,09	0,27
063. Jasa Angkutan Penumpang	171,40	3,36	4,70
064. Jasa Pengiriman Barang	183,45	—	5,97
VII INFORMASI, KOMUNIKASI, DAN JASA KEUANGAN	96,38	-0,17	-0,96
071. Peralatan Informasi Dan Komunikasi	87,74	-0,66	-4,04
072. Layanan Informasi Dan Komunikasi	99,78	—	0,11
074. Jasa Keuangan	97,78	—	—
VIII REKREASI, OLAHRAGA, DAN BUDAYA	105,68	0,55	0,68
081. Barang Rekreasi Tahan Lama	95,02	—	-0,31
082. Barang Rekreasi Lainnya Dan Olahraga	99,23	-1,82	-0,81
083. Layanan Rekreasi Dan Olahraga	100,71	—	—
085. Layanan Kebudayaan	103,39	—	—
086. Koran, Buku, Dan Perlengkapan Sekolah	112,52	1,80	1,71
IX PENDIDIKAN	128,29	—	5,29
091. Pendidikan Dasar Dan Anak Usia Dini	152,02	—	5,54
092. Pendidikan Menengah	132,51	—	11,81
093. Pendidikan Tinggi	124,19	—	4,06
094. Pendidikan Yang Tidak Ditentukan Dengan Tingkatan	102,25	—	0,65
X PENYEDIAAN MAKANAN DAN MINUMAN/ RESTORAN	109,25	—	0,88
101. Jasa Pelayanan Makanan Dan Minuman	109,25	—	0,88
XI PERAWATAN PRIBADI DAN JASA LAINNYA	121,19	0,85	3,22
111. Perawatan Pribadi	115,89	0,46	1,69
112. Perawatan Pribadi Lainnya	131,81	1,38	5,72
113. Perlindungan Sosial	100,00	—	—
114. Jasa Lainnya	133,89	3,09	9,00



Lanjutan lampiran 6

Kelompok/Sub kelompok	Desember		
	IHK	Inflasi %	Inflasi YoY
(1)	(35)	(36)	(37)
A UMUM	119,23	0,31	2,61
I MAKANAN, MINUMAN DAN TEMBAKAU	123,86	-0,17	4,44
011. Makanan	121,95	-0,34	3,61
012. Minuman Yang Tidak Beralkohol	117,31	1,04	1,66
014. Rokok Dan Tembakau	142,62	0,19	11,94
II PAKAIAN DAN ALAS KAKI	105,08	-0,06	-0,06
021. Pakaian	104,76	0,34	-0,39
022. Alas Kaki	106,22	-1,38	1,12
III PERUMAHAN, AIR, LISTRIK, DAN BAHAN BAKAR RUMAH TANGGA	111,06	-0,13	0,33
031. Sewa Dan Kontrak Rumah	104,00	—	1,38
032. Pemeliharaan, Perbaikan, Dan Keamanan Tempat Tinggal/Perumahan	114,38	-0,03	0,48
033. Penyediaan Air Dan Layanan Perumahan Lainnya	100,00	—	—
034. Listrik Dan Bahan Bakar Rumah Tangga	114,30	-0,25	0,02
IV PERLENGKAPAN, PERALATAN DAN PEMELIHARAAN RUTIN RUMAH TANGGA	113,67	-0,11	1,05
041. Furnitur, Perlengkapan Dan Karpet	112,74	—	0,29
042. Tekstil Rumah Tangga	112,75	0,61	1,03
043. Peralatan Rumah Tangga	102,25	-0,14	-0,72
044. Barang Pecah Belah Dan Peralatan Makan Minum	118,98	-0,03	2,31
045. Peralatan Dan Perlengkapan Perumahan Dan Kebun	114,86	0,12	1,98
046. Barang Dan Layanan Untuk Pemeliharaan Rumah Tangga Rutin	117,20	-0,34	1,60
V KESEHATAN	112,88	0,04	0,64
051. Obat-Obatan Dan Produk Kesehatan	115,04	-0,14	0,66
052. Jasa Rawat Jalan	122,66	—	—
053. Jasa Rawat Inap	100,00	—	—
054. Jasa Kesehatan Lainnya	132,20	2,08	5,19



Lanjutan lampiran 6

Kelompok/Sub kelompok	Desember		
	IHK	Inflasi %	Inflasi YoY
(1)	(35)	(36)	(37)
VI TRANSPORTASI	140,33	2,31	3,82
061. Pembelian Kendaraan	119,38	0,05	5,42
062. Pengoperasian Peralatan Transportasi Pribadi	116,89	-0,03	0,11
063. Jasa Angkutan Penumpang	180,44	5,27	5,89
064. Jasa Pengiriman Barang	183,45	—	5,97
VII INFORMASI, KOMUNIKASI, DAN JASA KEUANGAN	96,44	0,06	-0,89
071. Peralatan Informasi Dan Komunikasi	87,86	0,14	-3,90
072. Layanan Informasi Dan Komunikasi	99,82	0,04	0,15
074. Jasa Keuangan	97,78	—	—
VIII REKREASI, OLAHRAGA, DAN BUDAYA	104,46	-1,15	-0,71
081. Barang Rekreasi Tahan Lama	95,02	—	-0,31
082. Barang Rekreasi Lainnya Dan Olahraga	92,77	-6,51	-8,53
083. Layanan Rekreasi Dan Olahraga	100,71	—	—
085. Layanan Kebudayaan	103,39	—	—
086. Koran, Buku, Dan Perlengkapan Sekolah	112,52	—	1,76
IX PENDIDIKAN	128,29	—	5,29
091. Pendidikan Dasar Dan Anak Usia Dini	152,02	—	5,54
092. Pendidikan Menengah	132,51	—	11,81
093. Pendidikan Tinggi	124,19	—	4,06
094. Pendidikan Yang Tidak Ditentukan Dengan Tingkatan	102,25	—	0,65
X PENYEDIAAN MAKANAN DAN MINUMAN/ RESTORAN	109,25	—	0,77
101. Jasa Pelayanan Makanan Dan Minuman	109,25	—	0,77
XI PERAWATAN PRIBADI DAN JASA LAINNYA	121,45	0,21	2,93
111. Perawatan Pribadi	116,35	0,40	1,81
112. Perawatan Pribadi Lainnya	131,67	-0,11	4,58
113. Perlindungan Sosial	100,00	—	—
114. Jasa Lainnya	133,89	—	9,00



ST2023
SENSUS PERTANIAN

BerAKHLAK
Berorientasi Pelayanan Akuntabel Kompeten
Harmonis Loyal Adaptif Kolaboratif

**#bangga
melayani
bangsa**



DATA

MENCERDASKAN BANGSA

<https://sultra.bps.go.id>



**BADAN PUSAT STATISTIK
PROVINSI SULAWESI TENGGARA**

Jl. Boulevard No. 1 Kendari, Sulawesi Tenggara
Telp. 0401-3135363; Fax. 0401-3122355;
E-mail: bps7400@bps.go.id; Website: <http://sultra.bps.go.id>

ISSN 2614-0632



9 772614 063009