



Katalog/Catalogue: 1102001.6311030
ISSN 3062-8261

KECAMATAN **Awayan** DALAM ANGKA AWAYAN SUBDISTRICT IN FIGURES

2024



**BADAN PUSAT STATISTIK
KABUPATEN BALANGAN
BPS-STATISTICS
BALANGAN REGENCY**



KECAMATAN **Awayan** DALAM ANGKA *AWAYAN SUBDISTRICT IN FIGURES*

2024



<https://balangankab.go.id>



KECAMATAN AWAYAN DALAM ANGKA
Awayan Subdistrict in Figures
2024

Katalog /*Catalogue*: 6311030
ISSN: 3062-8261

Ukuran Buku/*Book Size*: 14,8 cm x 21 cm
Jumlah Halaman/*Number of Pages* : 26 +102 hal/*pages*

Penyusun Naskah/*Manuscript Drafter*:
BPS Kabupaten Balangan
BPS-Statistics Balangan Regency

Penyunting/*Editor*:
BPS Kabupaten Balangan
BPS-Statistics Balangan Regency

Pembuat Kover/*Cover Designer*:
BPS Kabupaten Balangan
BPS-Statistics Balangan Regency

Penerbit/*Publisher*
©BPS Kabupaten Balangan/*BPS-Statistics Balangan Regency*

Sumber Ilustrasi/*Illustration Source*: Canva.com

Dilarang mereproduksi dan/atau menggandakan sebagian atau seluruh isi buku ini untuk tujuan komersial tanpa izin tertulis dari Badan Pusat Statistik Kabupaten Balangan.
It is prohibited to reproduce and/or duplicate part or all of this book for commercial purpose without permission from BPS-Statistics Balangan Regency.

TIM PENYUSUN/COMPILERS
KECAMATAN AWAYAN DALAM ANGKA
Awayan Subdistrict in Figures
2024

Pengarah/Director

Roy Suryanto

Penanggung Jawab/Persons in Charge

Roy Suryanto

Penyunting/Editors

- Mohammad Rizal Ariansyah • Dwi Handoyo • Ling Lyng Fitrotun Nasihah
- Zuhrotur Rofiah • Helyna • Muhammad Ihsan • Amalia Dyah Ristasari • Rifka Fakhirah Darmawan • Novia Arum Pratiwi • Santika Isnaeni Agustin

Pengolah Data dan Penulis Naskah/Data Processor and Writers

- Mohammad Rizal Ariansyah • Dwi Handoyo • Ling Lyng Fitrotun Nasihah
- Zuhrotur Rofiah • Helyna • Muhammad Ihsan • Amalia Dyah Ristasari • Rifka Fakhirah Darmawan • Novia Arum Pratiwi • Santika Isnaeni Agustin

Penerjemah/Translators

Tim Diseminasi dan Metadata Statistik

KONTRIBUTOR DATA/DATA CONTRIBUTORS

1. Kementerian Agama/*Ministry of Religious Affair*
2. Kementerian Pendidikan dan Kebudayaan/*Ministry of Education and Culture*
3. Badan Meteorologi Klimatologi dan Geofisika/*Meteorological, Climatology, and Geophysical Agency*
4. Badan Pusat Statistik/*BPS-Statistics Indonesia*
5. Dinas Kependudukan dan Pencatatan Sipil

<https://balangankab.bps.go.id>

PETA WILAYAH KECAMATAN AWAYAN
MAP OF AWAYAN Subdistrict

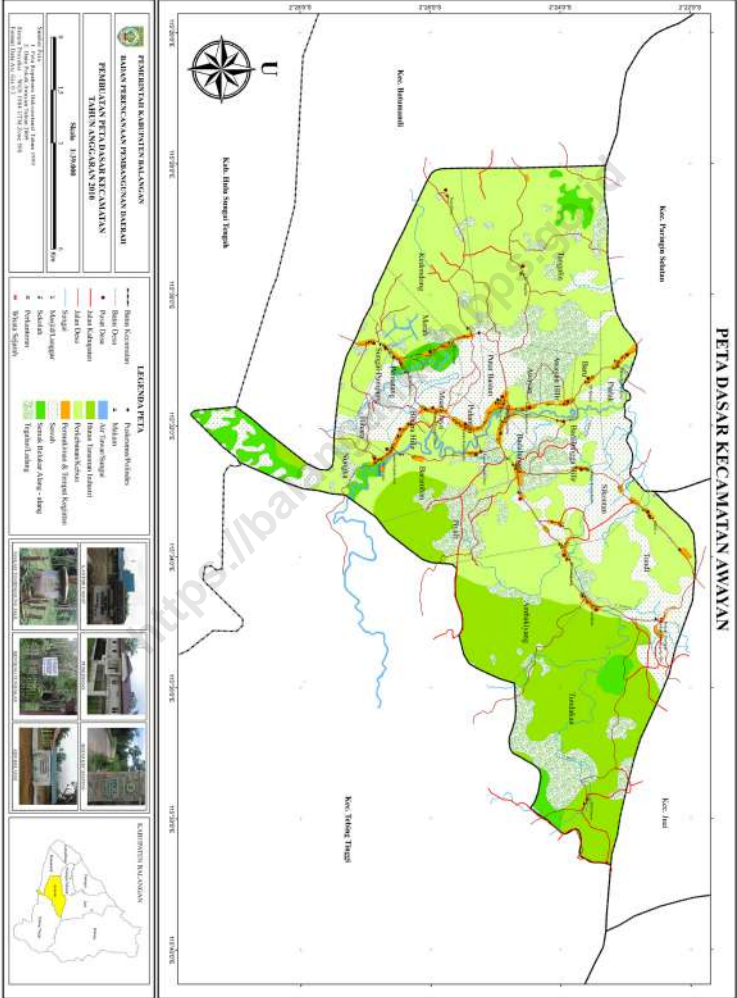

PEMERINTAH KABUPATEN BOJALENGKANG
BIDANG PERENCANAAN DAN PENGANGKUTAN DARAT
PETAKUTATAN PERENCANAAN DAN PENGANGKUTAN DARAT
TAHUN ANGGARAN 2018

Skala 1 : 20000

1 cm = 200 m

Uraian: 1. Lembar yang menunjukkan lokasi peta ini adalah Kecamatan Awayan Kabupaten Bojalengkang Provinsi Sulawesi Tengah

- LEGENDA PETA**
- Batas Kecamatan**
- - - - - Batas Kecamatan
 - - - - - Batas Desa
 - - - - - Jalan Kabupaten
 - - - - - Jalan Desa
 - - - - - Saluran sungai
 - - - - - Saluran
 - - - - - Wilayah Sungai
- Simbol**
- Puskesmas
 - RT
 - RW
 - Desa
 - Perumahan Perkotaan
 - Perumahan Desa
 - Perumahan & Kampung Koyan
 - Perumahan
 - Perumahan Adang



KEPALA BPS KABUPATEN BALANGAN
HEAD OF BPS-STATISTICS BALANGAN REGENCY



ROY SURYANTO

KATA PENGANTAR

Kecamatan Awayan Dalam Angka 2024 merupakan publikasi tahunan yang diterbitkan oleh BPS Kabupaten Balangan. Disadari bahwa publikasi ini belum sepenuhnya memenuhi harapan pihak pemakai data khususnya para perencana, namun diharapkan dapat membantu melengkapi penyusunan rencana pembangunan di Kecamatan Juai, Kabupaten Balangan.

Publikasi ini dapat terwujud berkat kerja sama dan bantuan dari berbagai pihak baik instansi pemerintah maupun swasta. Kepada semua pihak yang telah memberikan bantuan disampaikan penghargaan dan terima kasih yang sebesar-besarnya

Walaupun publikasi ini telah disiapkan sebaik-baiknya, namun disadari masih ada kekurangan dan kesalahan yang terjadi. Untuk perbaikan publikasi ini, tanggapan dan saran yang bersifat konstruktif dari para pemakai sangat diharapkan.

Paringin Selatan, September 2024
Kepala BPS
Kabupaten Balangan

Roy Suryanto

PREFACE

Awayan SubSubdistrict In Figures 2024 is an annual publication written by BPS Balangan Regency. Honestly, this publication has not perfect yet and has not filled the user's hope, especially for the planners yet, but hopely it can help to equip compilation of development planning in this new regency.

This comprehensive publication has been made possible with the assistance and contribution from several governmental institutions and private organizations. To all parties who have been involved in the preparation of this publication, I would like to express my sincerest appreciation and gratitude.

Comments and constructive suggestions for the improvement of this publication are always welcome

*Paringin Selatan, September 2024
Head of BPS-Statistics Balangan*

Roy Suryanto

DAFTAR ISI/CONTENTS
KECAMATAN AWAYAN DALAM ANGKA
Awayan Subdistrict in Figures
2024

	Halaman <i>Page</i>
Kata Pengantar	xi
Preface	xii
Daftar Isi/ Contents	xiii
Daftar Tabel/ List of Tables	xv
Daftar Gambar/ List of Figures	xxi
Penjelasan Umum/ Explanatory Notes	xxiii
Daftar Singkatan/ List of Abbreviation	xxv
1. Geografi/1	1
2. Pemerintahan/ <i>Government</i>	11
3. Penduduk/ <i>Population</i>	21
4. Sosial dan Kesejahteraan Rakyat/ <i>Social and Welfare</i>	29
5. Pertanian/ <i>Agriculture</i>	61
6. Pariwisata, Transportasi, dan Komunikasi/ <i>Tourism, Transportation, and Communication</i>	75
7. Perbankan, Koperasi, dan Perdagangan/ <i>Banking, Cooperative, and Trade</i> 89	
Daftar Pustaka/ Bibliography	101

DAFTAR TABEL/LIST OF TABLES

Tabel Table		Halaman Page
1.	GEOGRAFI/1	
1.1	Luas Daerah Menurut Desa/Kelurahan di Kecamatan Awayan, 2023 <i>Total Area by Villages/Kelurahan in Awayan Subdistrict, 2023</i>	8
1.2	Jarak ke Ibukota Kecamatan dan Ibukota Kabupaten/Kota Menurut Desa/Kelurahan di Kecamatan Awayan (km), 2023 <i>Distance to the Subdistrict Capital and Regency/Municipal Capital by Villages/Kelurahan in Awayan Subdistrict (km), 2023.....</i>	9
2.	PEMERINTAHAN/GOVERNMENT	
2.1	WILAYAH ADMINISTRATIF ADMINISTRATIVE AREA	
2.1.1	Jumlah Rukun Warga (RW) dan Rukun Tetangga (RT) Menurut Desa/Kelurahan di Kecamatan Awayan, 2023 <i>Number of Rukun Warga and Rukun Tetangga by Villages/ Kelurahan in Awayan Subdistrict, 2023.....</i>	19
3.	PENDUDUK/POPULATION	
3.1	Penduduk, Distribusi Persentase Penduduk, Kepadatan Penduduk, Rasio Jenis Kelamin Penduduk Menurut Desa/Kelurahan di Kecamatan Awayan, 2023 <i>Population, Percentage Distribution of Population, Population Density, and Population Sex Ratio by Villages/Kelurahan in Awayan Subdistrict, 2023</i>	25
3.2	Jumlah Penduduk Menurut Kelompok Umur dan Jenis Kelamin di Kecamatan Awayan, 2023 <i>Population by Age Groups and Sex in Awayan Subdistrict, 2023.....</i>	27

4. SOSIAL DAN KESEJAHTERAAN RAKYAT/SOCIAL AND WELFARE

**4.1 PENDIDIKAN
EDUCATION**

4.1.1	Banyaknya Desa ¹ /Kelurahan yang Memiliki Fasilitas Sekolah Menurut Tingkat Pendidikan di Kecamatan Aawayan, 2021–2023 <i>Number of Villages¹/Kelurahan Having Educational Facilities by Educational Level in Aawayan SubSubdistrict, 2021–2023.....</i>	37
4.1.2	Jumlah Sekolah Menurut Tingkat Pendidikan di Kecamatan Aawayan, 2022/2023 dan 2023/2024 <i>Number of Schools by Educational Level in Aawayan SubSubdistrict, 2022/2023 and 2023/2024.....</i>	38
4.1.3	Jumlah Guru Menurut Tingkat Pendidikan di Kecamatan Aawayan, 2022/2023 dan 2023/2024 <i>Number of Teachers by Educational Level in Aawayan SubSubdistrict, 2022/2023 and 2023/2024.....</i>	39
4.1.4	Jumlah Murid Menurut Tingkat Pendidikan di Kecamatan Aawayan, 2022/2023 dan 2023/2024 <i>Number of Pupils by Educational Level in Aawayan SubSubdistrict, 2022/2023 and 2023/2024.....</i>	40

**4.2 KESEHATAN
HEALTH**

4.2.1	Banyaknya Desa ¹ /Kelurahan yang Memiliki Sarana Kesehatan Menurut Jenis Sarana Kesehatan di Kecamatan Aawayan, 2021–2023 <i>Number of Villages¹/Kelurahan Health Facilities by Type of Health Facilities in Aawayan SubSubdistrict, 2021–2023</i>	41
4.2.2	Banyaknya Warga Penderita Kekurangan Gizi Menurut Desa/Kelurahan di Kecamatan Aawayan, 2023 <i>Number of People with Malnutrition by Villages/Kelurahan in Aawayan SubSubdistrict, 2023.....</i>	42

**4.3 PERUMAHAN DAN LINGKUNGAN
HOUSING AND ENVIRONMENT**

4.3.1	Banyaknya Desa ¹ /Kelurahan Menurut Sumber Air Minum Sebagian Besar Keluarga di Kecamatan Aawayan, 2020–2022 <i>Number of Villages¹/Kelurahan by Drinking Water Source of Majority Family in Aawayan SubSubdistrict, 2020–2022</i>	43
-------	---	----

Tabel Table	Halaman Page
4.3.2	Banyaknya Keluarga Menurut Desa/Kelurahan dan Jenis Pengguna Listrik di Kecamatan Awayan, 2021 <i>Number of Family by Villages/Kelurahan and Type of Electricity Consumer in Awayan SubSubdistrict, 2021</i> 44
4.3.3	Banyaknya Desa ¹ /Kelurahan Menurut Sumber Penerangan Jalan Utama Desa/Kelurahan di Kecamatan Awayan, 2020-2022 <i>Number of Villages¹/Kelurahan by Source of Villages/Kelurahan's Main Street Illumination in Awayan SubSubdistrict, 2020-2022</i> 46
4.3.4	Banyaknya Desa ¹ /Kelurahan Menurut Penggunaan Fasilitas Tempat Buang Air Besar Sebagian Besar Keluarga di Kecamatan Awayan, 2020-2022 <i>Number of Villages¹/Kelurahan by Toilet Facility Used by Majority Family in Awayan SubSubdistrict, 2020-2022</i> 47
4.3.5	Banyaknya Desa/Kelurahan Menurut Jenis Bahan Bakar untuk Memasak yang Digunakan Sebagian Besar Keluarga di Kecamatan Awayan, 2021 <i>Number of Villages/Kelurahan by Type of Cooking Fuel Used by Majority Family in Awayan SubSubdistrict, 2021</i> 48
4.4	AGAMA DAN SOSIAL LAINNYA RELIGION AND OTHER SOCIAL AFFAIRS
4.4.1	Jumlah Tempat Peribadatan Menurut Desa/ Kelurahan di Kecamatan Awayan, 2021 <i>Number of Worship Places by Villages/Kelurahan in Awayan SubSubdistrict, 2021</i> 49
4.4.2	Banyaknya Kejadian Bencana Alam Menurut Desa/Kelurahan dan Jenis Bencana Alam di Kecamatan Awayan, 2023 <i>Number of Natural Disaster Events by Villages/Kelurahan and Type of Natural Disaster in Awayan SubSubdistrict, 2023</i> 51
4.4.3	Banyaknya Korban Jiwa Akibat Bencana Alam Menurut Desa/ Kelurahan dan Jenis Bencana Alam di Kecamatan Awayan, 2023 <i>Number of Fatalities Due to Natural Disasters by Villages/Kelurahan and Type of Natural Disaster in Awayan SubSubdistrict, 2023</i> 54
4.4.4	Keberadaan Fasilitas/Upaya Antisipasi/Mitigasi Bencana Alam Menurut Desa/Kelurahan di Kecamatan Awayan, 2023

Tabel Table	Halaman Page
	57
4.4.5	60
5. PERTANIAN/AGRICULTURE	
5.1	67
5.2	68
5.3	69
5.4	70
5.5	71
5.6	

Tabel Table	Halaman Page
	72
5.7	73
6.	
6.1	
6.1.1	80
6.2	
6.2.1	81
6.3	
6.2.2	83

Tabel Table	Halaman Page	
6.3.1	Jumlah Menara Telepon seluler dan Operator Layanan Komunikasi Telepon Seluler Menurut Desa/ Kelurahan di Kecamatan Awayan, 2021 <i>Number of Base Transceiver Station (BTS) and Cellular Phone Communication Service Operators by Villages/Kelurahan in Awayan Subdistrict, 2021</i>	85
6.3.2	Kekuatan Sinyal Telepon Seluler dan Jenis Sinyal Internet Telepon Seluler Menurut Desa/Kelurahan di Kecamatan Awayan, 2021 <i>The Strength of Celular Phone Signal by Villages/Kelurahan in Awayan Subdistrict, 2021</i>	87
7. PERBANKAN, KOPERASI, DAN PERDAGANGAN/BANKING, COOPERATIVE, AND TRADE		
7.1	Banyaknya Sarana Lembaga Keuangan Bank Menurut Desa/ Kelurahan dan Jenis Bank di Kecamatan Awayan, 2021 <i>Number of Bank by Villages/Kelurahan and Type of Bank in Awayan Subdistrict, 2021</i>	95
7.2	Banyaknya Koperasi Aktif Menurut Menurut Desa/Kelurahan dan Jenis Koperasi di Kecamatan Awayan, 2021 <i>Number of Cooperative by Villages/Kelurahan and Type of Cooperative in Awayan Subdistrict, 2021</i>	96
7.3	Banyaknya Sarana Perdagangan Menurut Desa/Kelurahan dan Jenis Sarana Perdagangan di Kecamatan Awayan, 2021 <i>Number of Trade Facilities by Villages/Kelurahan and Type of Trade Facilities in Awayan Subdistrict, 2021</i>	98

DAFTAR GAMBAR/LIST OF FIGURES

Gambar Figure		Halaman Page
1.1	Luas Daerah menurut Desa/Kelurahan (%), 2023 <i>Total Area by Village/Kelurahan (%), 2023</i>	6
1.2	Jarak ke Ibukota Kecamatan Menurut Desa/ Kelurahan di Kecamatan Awayan (km), 2023 <i>Distance to the Subdistrict Capital by Village/Kelurahan in Awayan Subdistrict (km), 2023</i>	7
2.1	Jumlah Rukun Tetangga (RT) Menurut Desa/ Kelurahan di Kecamatan Awayan, 2023/ Number of Rukun Tetangga by Villages/ Kelurahan in Awayan SubSubdistrict, 2023	
3.2	Jumlah Penduduk Menurut Kelompok Umur dan Jenis Kelamin di Kecamatan Tebing Tinggi, 2023 <i>Population by Age Groups and Sex in Tebing Tinggi Subdistrict, 2023</i>	26
4.1	Jumlah Sekolah Menurut Tingkat Pendidikan di Kecamatan Awayan, 2023/2024 Number of Schools by Edutational Level in Awayan SubSubSubdistrict, 2023/2024	
4.2	Jumlah Murid Menurut Tingkat Pendidikan di Kecamatan Awayan Number of Pupils by Educational Level in Awayan Subdistrict, 2023/2024	

Gambar
Figure

Halaman
Page

<https://balangankab.bps.go.id>

PENJELASAN UMUM/EXPLANATORY NOTES

Tanda-tanda, satuan-satuan, dan lain-lainnya yang digunakan dalam publikasi ini adalah sebagai berikut:

Symbols, measurement units, and acronyms which are used in this publication, are as follows:

1. TANDA-TANDA/SYMBOLS

Data tidak tersedia/ <i>Data not available</i>	: ...
Tidak ada atau nol / <i>Null or zero</i>	: -
Data dapat diabaikan/ <i>Data negligible</i>	: ~0
Tanda decimal/ <i>Decimal point</i>	: ,
Data tidak dapat ditampilkan/ <i>Not applicable</i>	: NA
Angka estimasi/ <i>Estimated figures</i>	: e
Angka diperbaiki/ <i>Revised figures</i>	: r
Angka sementara/ <i>Preliminary figures</i>	: *
Angka sangat sementara/ <i>Very preliminary figures</i>	: **
Angka sangat sangat sementara/ <i>Very very preliminary figures</i>	: ***

2. SATUAN/UNITS

barel/ <i>barrel</i>	: 158,99 liter/ <i>litres</i> = 1/6,2898 m ³
hektare (ha)/ <i>hectare (ha)</i>	: 10.000 m ²
kilometer (km)/ <i>kilometres (km)</i>	: 1.000 meter/ <i>meters (m)</i>
knot/ <i>knot</i>	: 1,8523 km/jam (<i>km/hour</i>)
kuintal/ <i>quintal</i>	: 100 kg
KWh	: 1.000 Watt <i>hour</i>
MWh	: 1.000 KWh
liter (untuk beras)/ <i>litre (for rice)</i>	: 0,80 kg
MMSCF	: 1/35,3 m ³
metrik ton (m.ton)/ <i>metric ton (m. ton)</i>	: 0,98421 long ton = 1.000 kg
ons/ <i>ounce</i>	: 28,31 gram/ <i>grams</i>
ton	: 1.000 kg

Satuan lain: buah, dus, butir, helai/lembar, kaleng, batang, pulsa, ton kilometer (ton-km), jam, menit, persen (%).

Other units: unit, pack, pieces, sheet, tin, pulse, ton-kilometres(ton-km), hour, minute, percent (%).

Perbedaan angka di belakang koma disebabkan oleh pembulatan angka.
The difference in decimal numbers is caused by rounding.

DAFTAR SINGKATAN/LIST OF ABBREVIATION

SI	: Stasiun Iklim/ <i>Climate Station</i>
SMPK	: Stasiun Meterologi Pertanian Khusus/ <i>Special Agricultural Meteorological Station</i>
t.t	: Tempat tidur/ <i>Bed</i>
BCG	: Bacillus Calmette Guerin
DPT	: Difteri, Pertusis, Tetanus/ <i>Diphtheria, Tetanus, and Pertussis</i>
TT	: Tetanus Toxoid
IOT	: Industri Obat Tradisional/ <i>Traditional Medicine Industry</i>
IKOT	: Industri Kecil Obat Tradisional/ <i>Traditional Medicine Small Industry</i>
Alkes	: Alat kesehatan/ <i>Health Kits</i>
PKRT	: Perbekalan Kesehatan Rumah tangga/ <i>Household Health Logistics</i>
Kompl	: Komplemen/ <i>Complement</i>
IRTP	: Industri Pangan Produksi Rumah Tangga/ <i>Foods Home Industry</i>
PBF	: Pedagang Besar Farmasi/ <i>Pharmacy Whole-seller</i>
GFK	: Gudang Farmasi Kab/Kota/Regency/ <i>Municipality Pharmacy Warehouse</i>
RB	: Rumah Bersalin/ <i>Delivery House</i>
Pustu	: Puskesmas pembantu/ <i>Auxiliary Public Health Center</i>
BP	: Balai Pengobatan/ <i>Polyclinic</i>
TPS	: Tempat Pembuangan Sampah Sementara / <i>landfill</i>
Jamkesmas	: Jaminan kesehatan masyarakat miskin/ <i>Poor public health insurance</i>
PJKMU	: Program Jaminan Kesehatan Masyarakat Umum/ <i>General Public Health Insurance Program</i>
SIUP	: Surat Ijin Usaha Perdagangan/ <i>Trading Permission Letter</i>
TDP	: Tanda Daftar Perusahaan/ <i>Company Registration Identity</i>
API	: Angka Pengenal Importir/ <i>Importer's Identity Number</i>

<https://balangankab.bps.go.id>



Desa Tundakan

adalah

Desa Terluas di Kecamatan Awayan



14,5 KM²



BAB 1

Geografi Geography

PENJELASAN TEKNIS

1. Desa adalah desa dan desa adat atau yang disebut dengan nama lain, selanjutnya disebut Desa adalah kesatuan masyarakat hukum yang memiliki batas wilayah yang berwenang untuk mengatur dan mengurus urusan pemerintahan, kepentingan masyarakat setempat berdasarkan prakarsa masyarakat, hak asal usul, dan/atau hak tradisional yang diakui dan dihormati dalam system Pemerintahan Negara Kesatuan Republik Indonesia (Undang-Undang Nomor 6 Tahun 2014 tentang Desa)
2. Kelurahan adalah suatu wilayah yang dipimpin oleh seorang Lurah sebagai perangkat daerah kabupaten dan atau daerah kota di bawah kecamatan (Undang-Undang No. 32 Tahun 2004 tentang Pemerintahan Daerah).
3. Kecamatan adalah sebuah pembagian wilayah administratif negara Indonesia di bawah Kabupaten atau Kota. Sebuah kecamatan dipimpin oleh seorang camat dan dipecah kepada beberapa kelurahan dan desa-desa. Di Indonesia, sebuah kecamatan atau kabupaten adalah pembagian dari abupaten (kabupaten) atau kota (kota madya). Sebuah kabupaten itu sendiri dibagi menjadi kelurahan atau desa administratif. Dalam

TECHNICAL NOTES

1. *Village is village and custom village or that is called by other terms, hereinafter referred to as the village is the unity of the legal community who have territorial boundaries that are authorized to regulate and manage government affairs, the interest of local communities based on community initiatives, the origin and local customs that are acknowledged and respected within the unitary System of Government Republic of Indonesia (Law No. 6 Year 2014 about Village).*
2. *Sub-Subdistrict is an area that is led by a sub-Subdistrict head (Lurah) as an apparatus of regency and or city under the Subdistrict (Law No. 32 Year 2004 about Local Governmental).*
3. *SubSubdistrict is a division of the administrative territory of the Indonesian state under regencies or cities. A sub-Subdistrict is headed by a camat and is divided into several sub-Subdistricts and villages. In Indonesia, a sub-Subdistrict or Subdistrict is a division of a Subdistrict (kabupaten) or city (kota madya). A Subdistrict itself is divided into administrative villages or villages. In the case of a Regency Work Unit (SKPD) which has a certain work area under the leadership of the Camat.*
4. *The village area covers the entire village/kelurahan area, whether inhabited by residents or not.*

Hal Satuan Kerja Perangkat Daerah (SKPD) Kabupaten yang mempunyai wilayah kerja tertentu dibawah pimpinan Camat.

4. Luas Desa mencakup seluruh wilayah desa/kelurahan baik yang dihuni penduduk maupun tidak. Termasuk di sini adalah tanah kering, sawah, pegunungan, rawa, kali, tanah bangunan, dan sebagainya. Pencatatan dilakukan dalam kilometer persegi dua angka dibelakang koma.
5. Jarak ke Ibu Kota Kecamatan adalah jarak yang dihitung dari jarak Kantor Desa ke Kantor Kecamatan.
6. Jarak ke Ibu Kota Kabupaten/ Kota adalah jarak yang dihitung dari jarak Kantor Desa ke Kantor Bupati/Walikota.
7. Curah Hujan (mm) adalah ketinggian air hujan yang terkumpul dalam penakar hujan pada tempat yang datar, tidak menyerap, tidak meresap dan tidak mengalir. Unsur hujan 1 (satu) milimeter artinya dalam luasan satu meter persegi pada tempat yang datar tertampung air hujan setinggi satu milimeter atau tertampung air hujan sebanyak satu liter.

Included here are dry land, rice fields, mountains, swamps, rivers, building land, and so on. Recording is done in square kilometers with two decimals.

5. *The distance to the subSubdistrict capital is the distance calculated from the distance from the Village Office to the SubSubdistrict office.*
6. *Distance to the Regency/Municipal Capital is the distance calculated from the distance from the Village Office to the Regent/Mayor's Office.*
7. *Precipitation (mm) is the height of rainwater that collects in a rain gauge on a flat, non-absorbent, non-absorbent and non-flowing place. The rain element of 1 (one) millimeter means that in an area of one square meter on a flat place one millimeter of rainwater can be accommodated or one liter of rainwater can be accommodated.*

ULASAN**DESCRIPTION****Keadaan Geografi**

Berdasarkan data yang tersedia, Kecamatan Awayan memiliki luas wilayah sebesar 142,57 kilometer persegi. Desa Tundakan merupakan desa terluas yang mencakup 10,17 persen dari luas keseluruhan Kecamatan Awayan sedangkan Desa Awayan memiliki luas wilayah terkecil sebesar 2,00 kilometer persegi atau hanya 1,40 persen dari wilayah Kecamatan Awayan

Dilihat dari jarak desa ke Ibukota Kabupaten, Desa Pudak merupakan desa terdekat dengan ibukota kabupaten yaitu berjarak 9,00 Km sedangkan desa terjauh dengan Ibukota yaitu Desa Tundakan dengan jarak dengan Ibukota Kabupaten 22,00 Km.

Geography Condition

Based on available data, Awayan Subdistrict has an area of 142.57 square kilometers. Tundakan village is the largest village covering 10.17 percent of the total area of Awayan Subdistrict while Awayan Village has the smallest area of 2.00 square kilometers or only 1.40 percent of the Awayan Subdistrict area.

Based on data the distance of village from the village to the Subdistrict capital, Pudak Village is the closest village to the Subdistrict capital, which is 9.00 km away, while the farthest village from the capital is Tundakan village with a distance of 22.00 km from the Subdistrict capital.

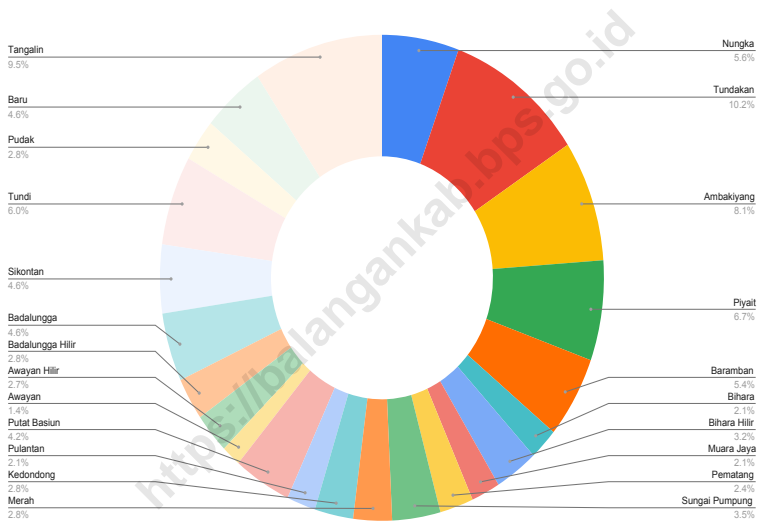

Sumber/Source : Pemda Kabupaten Balangan, & BPS Balangan Pendataan Potensi Desa/Local Government of Balangan Regency, & Statistics of Balangan Regency- Village Potencies Survey

Gambar 1.1
Figures

Luas Daerah menurut Desa/Kelurahan (%), 2023
Total Area by Village/Kelurahan (%), 2023

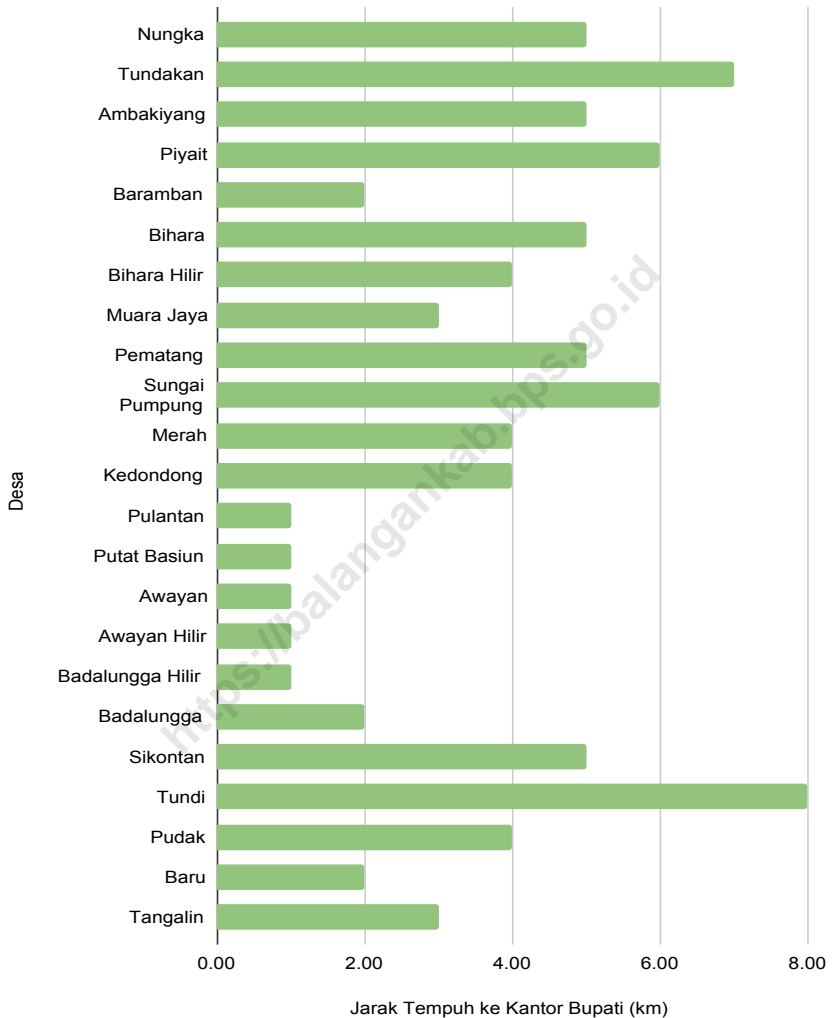

Sumber/Source: BPS, Pendataan Potensi Desa (Podes) 2021/BPS-Statistics Indonesia, Village Potential Data Collecting 2021

Gambar
Figures 1.2

Jarak ke Ibukota Kecamatan Menurut Desa/Kelurahan di Kecamatan Awayan (km), 2023
Distance to the Subdistrict Capital by Village/Kelurahan in Awayan Subdistrict (km), 2023

Tabel
Table 1.1

**Luas Daerah Menurut Desa/Kelurahan di Kecamatan
Awayan, 2023**
**Total Area by Villages/Kelurahan in Awayan Subdistrict,
2023**

Desa/Kelurahan Village/Kelurahan	Luas Total Area (km ² /sq.km)	Persentase terhadap Luas Kecamatan Percentage to Subdistrict Area
(1)	(2)	(3)
Nungka	8.00	5.61
Tundakan	14.50	10.17
Ambakiyang	11.50	8.07
Piyait	9.50	6.66
Baramban	7.75	5.44
Bihara	3.00	2.10
Bihara Hilir	4.50	3.16
Muara Jaya	3.00	2.10
Pematang	3.50	2.45
Sungai Pumpung	5.00	3.51
Merah	4.00	2.81
Kedondong	4.00	2.81
Pulantan	3.00	2.10
Putat Basiun	6.00	4.21
Awayan	2.00	1.40
Awayan Hilir	3.82	2.68
Badalungga Hilir	4.00	2.81
Badalungga	6.50	4.56
Sikontan	6.50	4.56
Tundi	8.50	5.96
Pudak	4.00	2.81
Baru	6.50	4.56
Tangalin	13.50	9.47
Kecamatan Awayan	142.57	100.00

Catatan/Note: UU No.2 Tahun 2003 dan Perda Kabupaten Balangan No.23 Tahun 2006

* Luas Kecamatan masih dilakukan verifikasi lebih lanjut/ The Subdistrict area is still under further verification

Sumber/Source: Pemda Kabupaten Balangan, & BPS Balangan Pendataan Potensi Desa/Local Government of Balangan Regency, & Statistics of Balangan Regency- Village Potencies Survey

Tabel 1.2
Table

Jarak ke Ibukota Kecamatan dan Ibukota Kabupaten/Kota Menurut Desa/Kelurahan di Kecamatan Awayan (km), 2023
Distance to the Subdistrict Capital and Regency/Municipal Capital by Villages/Kelurahan in Awayan Subdistrict (km), 2023

Desa/Kelurahan Village/Kelurahan	Jarak ke Ibukota Kecamatan Distance to Subdistrict Capital	Jarak ke Ibukota Kabupaten/ Kota Distance to Regency/Municipal Capital
(1)	(2)	(3)
Nungka	5.00	18.00
Tundakan	7.00	22.00
Ambakiyang	5.00	21.00
Piyait	6.00	18.00
Baramban	2.00	15.00
Bihara	5.00	15.00
Bihara Hilir	4.00	16.00
Muara Jaya	3.00	15.00
Pematang	5.00	18.00
Sungai Pumpung	6.00	18.00
Merah	4.00	18.00
Kedondong	4.00	17.00
Pulantan	1.00	14.00
Putat Basiun	1.00	13.00
Awayan	1.00	13.00
Awayan Hilir	1.00	13.00
Badalungga Hilir	1.00	13.00
Badalungga	2.00	14.00
Sikontan	5.00	13.00
Tundi	8.00	15.00
Pudak	4.00	9.00
Baru	2.00	11.00
Tangalin	3.00	17.00

Catatan/Note: ...

Sumber/Source: BPS, Pendataan Potensi Desa (Podes) 2021/BPS-Statistics Indonesia, Village Potential Data Collecting 2021

<https://balangankab.bps.go.id>

Terdapat

85

Rukun Tetangga

Di Kecamatan Aawayan

BAB 2

Pemerintahan Government



PENJELASAN TEKNIS**TECHNICAL NOTES**

1. Rukun Warga (RW) dan Rukun Tetangga (RT) adalah Organisasi masyarakat yang diakui dan dibina oleh pemerintah untuk memelihara dan melestarikan nilai-nilai kehidupan masyarakat Indonesia yang berdasarkan kegotongroyongan dan kekeluargaan serta untuk membantu meningkatkan kelancaran pelaksanaan tugas pemerintahan, pembangunan dan kemasyarakatan di desa dan kelurahan.
 2. Desa adalah suatu wilayah yang ditempati sejumlah penduduk sebagai kesatuan masyarakat yang ada di dalamnya merupakan kesatuan hukum yang memiliki organisasi pemerintah terendah langsung dibawah camat, dan berhak menyelenggarakan rumah tangganya sendiri dalam ikatan Negara Kesatuan Republik Indonesia (NKRI).
 3. Pegawai Negeri Sipil adalah pegawai yang telah memenuhi syarat yang ditentukan, diangkat oleh pejabat yang berwenang dan diberikan tugas dalam suatu jabatan negeri, atau diberikan tugas negara lainnya, dan digaji berdasarkan peraturan perundang-undangan yang berlaku.
1. *Rukun Warga (RW) and Rukun Tetangga (RT) are organizations recognized and fostered by the government to maintain and safeguard the values of Indonesian people's life based on mutual cooperation and kinship and to help improve the implementation of government, development and community tasks in villages and sub-Subdistricts.*
 2. *The village is an area occupied by a number of residents as a community unit which is a legal entity that has the lowest government organization directly under the sub-Subdistrict head, and has the right to organize their own household within the bonds of the Unitary State of the Republic of Indonesia (NKRI).*
 3. *Civil Servants are employees who have met the specified requirements, are appointed by the competent authority and are assigned tasks in a state office, or are assigned other state duties, and are paid based on the applicable laws and regulations.*

4. Golongan 1 (Juru) merupakan jenjang kepangkatan untuk PNS golongan I/Asampai I/D. Golongan ini ditempati orang-orang dengan pendidikan formal Sekolah Dasar, Sekolah Menengah Pertama, atau sederajat. Pekerjaan-pekerjaan di golongan I membutuhkan kemampuan dasar dan belum menuntut suatu keterampilan di bidang ilmu tertentu. Dapat dikatakan bahwa juru merupakan pelaksana pembantu dalam bagian kegiatan yang menjadi tanggung jawab jenjang kepangkatan di atasnya.
 5. Golongan II (Pengatur) merupakan jenjang kepangkatan untuk PNS golongan II/A sampai II/D dengan sebutan secara berjenjang: pengatur muda, pengatur muda tingkat I, pengatur, dan pengatur tingkat I. Pengatur adalah orang yang melaksanakan langkah-langkah realisasi suatu kegiatan dalam suatu instansi. Golongan ini ditempati oleh orang-orang dengan pendidikan formal jenjang sekolah menengah atas hingga Diploma III, atau sederajat. Pekerjaan-pekerjaan di tingkat kepangkatan pengatur sudah mulai menuntut suatu keterampilan di bidang ilmu tertentu.
 6. Golongan III (Penata) merupakan jenjang kepangkatan untuk PNS golongan III/Asampai III/D dengan
4. *Group 1 (interpreter) is the rank level for civil servants in groups I/A to I/D. This group is occupied by people with a formal education in Elementary School, Junior High School, or the equivalent. Jobs in group I require basic skills and do not require a skill in a particular field of science. It can be said that the interpreter is an assistant executor in the part of the activity that is the responsibility of the rank level above him.*
 5. *Group II (regulators) is a rank level for civil servants class II/A to II/D with the designations in stages: young regulators, junior level I regulators, regulators, and level I regulators. Regulators are people who carry out the steps to realize an activity in an agency. This group is occupied by people with formal education at the high school level up to Diploma III, or its equivalent. Jobs at the regulatory level have begun to require a skill in a particular field of science.*
 6. *Group III (Stylist) is a rank level for civil servants class III/A to III/D with the designations in stages: young*

sebutan secara berjenjang: Panata muda, penata muda tingkat I, penata, dan penata tingkat I. Golongan ini ditempati oleh orang dengan pendidikan formal jenjang SI atau Diploma IV ke atas, atau yang setingkat. Dapat diasumsikan bahwa pekerjaan di tingkat ini sudah mulai menuntut suatu keahlian di bidang ilmu tertentu dengan lingkup pemahaman kaidah ilmu yang yang telah mendalam.

administrators, junior stylists at level I, stylists, and stylists at level I. This group is occupied by people with formal education at SI or Diploma IV level above, or equivalent. It can be assumed that work at this level has begun to require an expertise in a particular field of science with a deep understanding of the rules of science.

7. Golongan IV (pembina) merupakan jenjang kepangkatan untuk PNS golongan IV/A sampai IVD dengan sebutan secara berjenjang : pembina muda, pembina tingkat I, Pembina utama muda, dan pembina utama. Sebagai jenjang tertinggi, kepangkatan ini diperoleh setelah melalui suatu perjalanan karir yang panjang sebagai PNS. Pekerjaan pada kelompok kepangkatan Pembina tidak hanya menuntut keahlian di bidang ilmu tertentu, namun juga menuntut kematangan dan kearifan kerja yang sudah diperoleh sepanjang masa kerjanya. Dengan demikian, pembina adalah model peran bagi jenjang-jenjang di bawahnya guna membina dan mengembangkan kekuatan sumber daya untuk kedepannya.

7. *Group IV (coach) is a rank level for PNS group IV/A to IVD with the designations in stages: young coaches, level I coaches, young main coaches, and main coaches. As the highest level, this rank was obtained after going through a long career as a civil servant. Work in the supervisory rank group does not only require expertise in a particular field of knowledge, but also requires maturity and work wisdom that has been obtained throughout his tenure. Thus, the coach is a role model for the levels below him in order to foster and develop the strength of resources for the future.*

8. Kecamatan adalah sebuah daerah administratif di wilayah Indonesia

8. *A sub-district is an administrative area in the territory of Indonesia*

yang berada di bawah wilayah tingkat II (kabupaten) atau kota, serta terdiri dari beberapa kelurahan atau desa di dalamnya.

which is under a level II (Subdistrict) or city area, and consists of several sub-Subdistricts or villages within it.

<https://balangankab.bps.go.id>

ULASAN

Kecamatan Aawayan terdiri dari 23 desa dengan ibukota kecamatan di Desa Aawayan.

Terdapat 85 Rukun Tetangga (RT) di Kecamatan Aawayan. Desa /Kelurahan dengan RT terbanyak adalah Desa Badalungga dan Tundi dengan total 5 RT.

Tidak terdapat Rukun Warga (RW) di Kecamatan Aawayan.

DESCRIPTION

Awayan Subdistrict consists of 23 villages with the Subdistrict capital in Aawayan Village.

There are 85 Rukun Tetangga/neighborhoods (RT) in Aawayan Subdistrict. The village/kelurahan with the most RTs are Badalungga and Tundi with a total of 5 RTs.

There are no Rukun Warga/hamlets (RW) in Aawayan Subdistrict.

<https://balangankab.go.id>

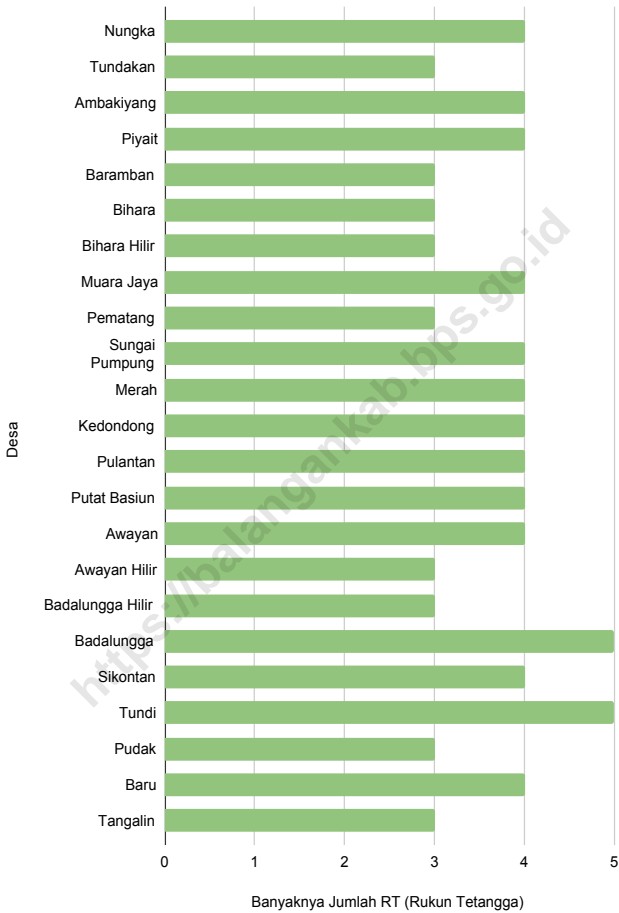

Sumber/Source : BPS, Pendataan Potensi Desa (Podes) 2021, Pemutakhiran Kerangka Geospasial dan Muatan Wilkerstat

Gambar 2.1
Figures

Jumlah Rukun Tetangga (RT) Menurut Desa/ Kelurahan di Kecamatan Awayan, 2023/ Number of Rukun Tetangga by Villages/ Kelurahan in Awayan SubSubdistrict, 2023

2.1 WILAYAH ADMINISTRATIF ADMINISTRATIVE AREA

Tabel 2.1.1 Jumlah Rukun Warga (RW) dan Rukun Tetangga (RT) Menurut Desa/Kelurahan di Kecamatan Awayan, 2023
Table *Number of Rukun Warga and Rukun Tetangga by Villages'/Kelurahan in Awayan Subdistrict, 2023*

Desa/Kelurahan Village/Kelurahan	Rukun Warga (RW)	Rukun Tetangga (RT)
(1)	(2)	(3)
Nungka	-	4
Tundakan	-	3
Ambakiyang	-	4
Piyait	-	4
Baramban	-	3
Bihara	-	3
Bihara Hilir	-	3
Muara Jaya	-	4
Pematang	-	3
Sungai Pumpung	-	4
Merah	-	4
Kedondong	-	4
Pulantan	-	4
Putat Basiun	-	4
Awayan	-	4
Awayan Hilir	-	3
Badalungga Hilir	-	3
Badalungga	-	5
Sikontan	-	4
Tundi	-	5
Pudak	-	3
Baru	-	4
Tangalin	-	3
Awayan	-	85

Catatan/Note: ...

Sumber/Source: "BPS, Pendataan Potensi Desa (Podes) 2021, Pemutakhiran Kerangka Geospasial dan Muatan Wilkerstat"

<https://balangankab.bps.go.id>

BAB 3

Penduduk Population

Terdapat

14.685 jiwa

Jumlah Penduduk di
Kecamatan Awaysan

PENJELASAN TEKNIS

1. Penduduk Indonesia adalah semua orang yang berdomisili di wilayah teritorial Indonesia selama 6 bulan atau lebih dan atau mereka yang berdomisili kurang dari 6 bulan tetapi bertujuan menetap.
2. Laju pertumbuhan penduduk adalah angka yang menunjukkan persentase penambahan penduduk dalam jangka waktu tertentu.
3. Kepadatan penduduk adalah rasio banyaknya penduduk per kilometer persegi.
4. Rasio jenis kelamin adalah perbandingan antara penduduk laki-laki dan penduduk perempuan pada suatu wilayah dan waktu tertentu. Biasanya dinyatakan dengan banyaknya penduduk laki-laki untuk 100 penduduk perempuan.
5. Distribusi penduduk adalah pola persebaran penduduk di suatu wilayah, baik berdasarkan batas-batas geografis maupun berdasarkan batas-batas administrasi pemerintahan.
6. Komposisi penduduk adalah pola persebaran penduduk menurut karakteristiknya, contoh: penduduk menurut kelompok

TECHNICAL NOTES

1. *All residents of the entire territory of Indonesia who have stayed for six months or longer, and those who intended to stay more than six months even though their length of stay is less than six months.*
2. *The growth rate of population is the number that show percentage of population growth within a specified period.*
3. *Population density is ratio of population per square kilometer.*
4. *Sex ratio is the ratio of males population to females population in a given area and time, usually expressed as the number of males for every 100 females.*
5. *Population distribution is the pattern of population distribution in an area, either by geographic boundaries or by government administrative boundaries.*
6. *Population composition is the pattern of population distribution by its characteristics, example: population by age group,*

umur, penduduk menurut jenis kelamin.

population by sex

<https://balangankab.bps.go.id>

ULASAN

Jumlah penduduk Kecamatan Awayan menurut Data Agregat Kependudukan Kabupaten Balangan Tahun 2023 yaitu sebesar 14.685 jiwa, yang terdiri atas 7.433 jiwa penduduk laki-laki dan 7.252 jiwa penduduk perempuan. Rasio jenis kelamin Kecamatan Awayan pada tahun 2023 sebesar 102,5. Angka ini dapat diinterpretasikan bahwa untuk setiap 100 penduduk perempuan terdapat sekitar 102 penduduk laki-laki.

Kepadatan penduduk di Kecamatan Awayan tahun 2023 mencapai 103,00 jiwa/km². Angka kepadatan penduduk tertinggi terletak di Desa Muara Jaya sebesar 248,00 jiwa/ km² dan kepadatan terendah di Desa Tangalin sebesar 38,00 jiwa/km².

Berdasarkan kelompok umur, jumlah penduduk terbanyak di Kecamatan Awayan yaitu penduduk berusia 20-24 Tahun.

DESCRIPTION

The population of Awayan Subdistrict according to The Balangan Regency Population Aggregate Data 2023 were 14,685 people, consisting of 7,433 male and 7,252 female population. The sex ratio of Awayan District in 2023 were 102.5. This figure can be interpreted that for every 100 female population there are about 102 male population.

Population density in Awayan SubSubdistrict in 2023 reached 103.00 people/km². The highest population density is located in Muara Jaya Village at 248.00 people/km² and the lowest density in Tangalin Village at 38.00 people/km².

Based on age group, the largest population in Awayan Subdistrict is the population aged 20-24 years

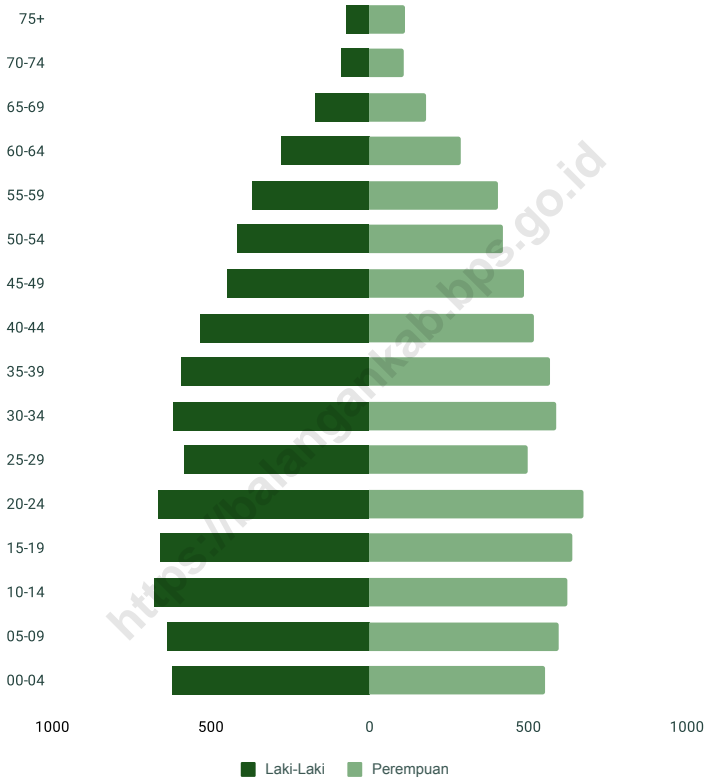

Sumber/Source : Dinas Kependudukan dan Pencatatan Sipil Kabupaten Balangan/Population and Civil Registration Office of Balangan Regency

Gambar 3.2
Figures

Jumlah Penduduk Menurut Kelompok Umur dan Jenis Kelamin di Kecamatan Tebing Tinggi, 2023

Population by Age Groups and Sex in Tebing Tinggi Subdistrict, 2023

Tabel 3.1 Penduduk, Distribusi Persentase Penduduk, Kepadatan Penduduk, Rasio Jenis Kelamin Penduduk Menurut Desa/ Kelurahan di Kecamatan Awayan, 2023
Population, Percentage Distribution of Population, Population Density, and Population Sex Ratio by Villages/ Kelurahan in Awayan Subdistrict, 2023

Desa/Kelurahan Village/Kelurahan	Penduduk/Population		
	Laki-Laki/Male	Perempuan/Female	Jumlah/Total
(1)	(2)	(3)	(4)
Nungka	389	364	753
Tundakan	323	309	632
Ambakiang	385	332	717
Piyait	335	310	645
Baramban	255	283	538
Bihara	246	276	522
Bihara Hilir	380	385	765
Muara Jaya	382	362	744
Pematang	348	317	665
Sei Pumpung	369	349	718
Merah	304	296	600
Kedondong	274	237	511
Pulantan	270	278	548
Putat Basiun	425	398	823
Awayan	206	244	450
Awayan Hilir	198	204	402
Badalunga Hilir	221	235	456
Badalunga	554	555	1.109
Sikontan	283	289	572
Tundi	360	350	710
Pudak	317	292	609
Baru	346	337	683
Tangalin	263	250	513
Kecamatan Awayan	7.433	7.252	14.685

Lanjutan Tabel/*Continued Table 3.1*

Desa/Kelurahan Village/Kelurahan	Persentase Penduduk Percentage of Total Population	Kepadatan Penduduk (per km ²) Population Density per sq.km	Rasio Jenis Kelamin Penduduk Population Sex Ratio
(1)	(5)	(6)	(7)
Nungka	5,13	94,13	106,87
Tundakan	4,30	43,59	104,53
Ambakiyang	4,88	62,35	115,96
Piyait	4,39	67,89	108,06
Baramban	3,66	69,42	90,11
Bihara	3,55	174,00	89,13
Bihara Hilir	5,21	170,00	98,70
Muara Jaya	5,07	248,00	105,52
Pematang	4,53	190,00	109,78
Sungai Pumpung	4,89	143,60	105,73
Merah	4,09	150,00	102,70
Kedondong	3,48	127,75	115,61
Pulantan	3,73	182,67	97,12
Putat Basiun	5,60	137,17	106,78
Awayan	3,06	225,00	84,43
Awayan Hilir	2,74	105,24	97,06
Badalungga Hilir	3,11	114,00	94,04
Badalungga	7,55	170,62	99,82
Sikontan	3,90	88,00	97,92
Tundi	4,83	83,53	102,86
Pudak	4,15	152,25	108,56
Baru	4,65	105,08	102,67
Tangalin	3,49	38,00	105,20
Kecamatan Awayan	100,00	103,00	102,50

Catatan/Note: ...

Sumber/Source: Dinas Kependudukan dan Pencatatan Sipil Kabupaten Balangan/Population and Civil Registration Office of Balangan Regency

Tabel 3.2
Table

Jumlah Penduduk Menurut Kelompok Umur dan Jenis Kelamin di Kecamatan Awayan, 2023
Population by Age Groups and Sex in Awayan Subdistrict, 2023

Kelompok Umur <i>Age Groups</i>	Jenis Kelamin/Sex		
	Laki-Laki <i>Male</i>	Perempuan <i>Female</i>	Jumlah <i>Total</i>
(1)	(2)	(3)	(4)
00-04	624	552	1.176
05-09	639	595	1.234
10-14	678	622	1.300
15-19	660	638	1.298
20-24	665	675	1.340
25-29	584	500	1.084
30-34	618	589	1.207
35-39	592	569	1.161
40-44	534	516	1.050
45-49	446	487	933
50-54	417	421	838
55-59	368	403	771
60-64	278	286	564
65-69	171	179	350
70-74	86	108	194
75+	73	112	185
Kecamatan Awayan	7.433	7.252	14.685

Catatan/Note: ...

Sumber/Source: Dinas Kependudukan dan Pencatatan Sipil Kabupaten Balangan/Population and Civil Registration Office of Balangan Regency

Terdapat
1.064 Murid SD
di Kecamatan Awaysan
Pada tahun Ajaran 2023/2024

BAB 4

Sosial dan Kesejahteraan Rakyat *Social and Welfare*



PENJELASAN TEKNIS

1. Jalur Pendidikan di Indonesia terdiri atas 1) pendidikan formal, 2) pendidikan nonformal, dan 3) pendidikan informal yang ketiganya dapat saling melengkapi dan memperkaya (Undang-Undang No. 20 Tahun 2013 tentang Sistem Pendidikan Nasional).
2. Jenjang Pendidikan Formal terdiri atas pendidikan dasar, pendidikan menengah, dan pendidikan tinggi. Jenis pendidikan yang diajarkan mencakup pendidikan umum, kejuruan, akademik, profesi, vokasi, keagamaan, dan khusus.
3. Pendidikan Dasar berbentuk Sekolah Dasar (SD) dan Madrasah Ibtidaiyah (MI) atau bentuk lain yang sederajat serta Sekolah Menengah Pertama (SMP) dan Madrasah Tsanawiyah (MTs), atau bentuk lain yang sederajat.
4. Pendidikan Menengah berbentuk Sekolah Menengah Atas (SMA), Madrasah Aliyah (MA), Sekolah Menengah Kejuruan (SMK), dan Madrasah Aliyah Kejuruan (MAK), atau bentuk lain yang sederajat.
5. Pendidikan Tinggi merupakan jenjang pendidikan setelah pendidikan menengah yang mencakup program pendidikan

TECHNICAL NOTES

1. *The Education System in Indonesia consists of 1) a formal education, 2) non-formal education, and 3) informal education that all three can be complementary and enriching (Law No. 20 Year 2013 about The National Education System).*
2. *Formal Education Level consists of primary education, secondary education, and high education. The kind of education that taught consists of general education, vocational, academic, professional, religious, and specific education. a.*
3. *The Primary Education consists of Elementary School and Islamic Elementary School or other equivalent forms and Junior High School and MTs, or other equivalent forms.*
4. *The Secondary Education consists of the senior high school, MA, Vocational School, and Vocational Madrasah Aliyah, or o ther equivalent forms.*
5. *The High Education consists of the education level after the secondary education that consists of diplomas, bachelor, master, specialist, and*

diploma, sarjana, magister, spesialis, dan doktor yang diselenggarakan oleh perguruan tinggi. Perguruan tinggi dapat berbentuk akademi, politeknik, sekolah tinggi, institut, atau universitas

doctoral degrees that are held by the college. The colleges can be academy, polytechnic, high school, institute, or university.

6. Rumah Sakit adalah tempat pemeriksaan dan perawatan kesehatan, biasanya berada di bawah pengawasan dokter/tenaga medis, yang melayani penderita yang sakit untuk berobat rawat jalan atau rawat inap.
 7. Rumah Bersalin adalah sarana pelayanan kesehatan dengan izin sebagai rumah bersalin, dilengkapi pelayanan pemeriksaan kehamilan, persalinan serta pemeriksaan ibu dan anak yang berada di bawah pengawasan bidan senior.
 8. Puskesmas (Pusat Kesehatan Masyarakat) adalah unit pelaksana teknis dinas kesehatan kabupaten/ kota yang mempunyai fungsi utama sebagai penyelenggara pelayanan kesehatan tingkat pertama. Wilayah kerja puskesmas maksimal adalah satu kecamatan dan untuk dapat menjangkau wilayah kerjanya, puskesmas mempunyai jaringan pelayanan yang meliputi unit Puskesmas Pembantu (Pustu),
6. *Hospital is a place for health check, usually controlled/supervised by doctors/medical personnel to serve the ill patients to get outpatient or inpatient treatment services.*
 7. *Maternity House is health care facility with a license as a maternity house, equipped with prenatal care, childbirth and examination of mothers and children which is under the supervision of a senior midwife.*
 8. *Public Health Center is technical implementation unit of regency health department that have the primary function as a firstlevel health care providers. The working area standard of public health center is one SubSubdistrict and to reach their working areas, public health centers have a service network covering subsidiary of public health center, mobile public health center units, and midwife units (Regulation of the Minister of Health of Indonesia Number*

ULASAN

unit Puskesmas Keliling (Puskel), dan unit bidan desa/komunitas (Peraturan Menteri Kesehatan RI No. 75 Tahun 2014 Tentang Pusat Kesehatan Masyarakat).

9. Apotek adalah suatu tempat tertentu yang digunakan untuk melakukan pekerjaan kefarmasian, dan penyaluran/ penjualan obat atau bahan farmasi dan perbekalan kesehatan lainnya kepada masyarakat yang dikelola oleh tenaga apoteker (Peraturan Menteri Kesehatan RI No. 1332 Tahun 2002 Tentang Perubahan Atas Peraturan Menteri Kesehatan RI No. 922/MENKES/PER/X/1993 Tentang Ketentuan dan Tata Cara Pemberian Izin Apotek).

DESCRIPTION

75 Year 2014 about Public Health Center).

9. *Pharmacy is a specific place that is used for pharmaceutical jobs, and distribution/sale of drugs/ pharmaceuticals and other medical supplies to people that are administered by trained pharmacist (Regulation of the Minister of Health of Indonesia Number 1332 Year 2002 about the Changes of Regulation of the Minister of Health of Indonesia Number 922/MENKES/PER/X/1993 about Pro-vision and Procedures for Administration of Licensed Pharmacies).*

ULASAN**Pendidikan**

Tersedianya fasilitas pendidikan yang memadai diperlukan dalam upaya peningkatan mutu pendidikan. Pada periode 2022/2023, Kecamatan Awayan memiliki 26 gedung Sekolah Dasar (SD) sederajat, 4 gedung Sekolah Menengah Pertama (SMP) sederajat, dan 2 gedung Sekolah Menengah Atas (SMA) sederajat.

Kesehatan

Sarana Kesehatan yang memadai merupakan salah satu kunci dalam peningkatan kesehatan masyarakat. Di Kecamatan Awayan terdapat 1 (satu) puskesmas yaitu puskesmas tanpa rawat inap.

Agama

Banyaknya tempat peribadatan di Kecamatan Awayan pada tahun 2021 terdiri atas, 20 Masjid dan 44 Musholla.

DESCRIPTION**Education**

The availability of adequate educational facilities is needed in the effort to improve the quality of education. In the 2022/2023 period, Awayan SubSubdistrict had 26 Elementary School buildings, 4 Junior High School buildings, and 2 High School/Vocational buildings.

Health

Adequate health facilities are one of the keys to improving public health. In Awayan SubSubdistrict, there is 1 (one) public health center, namely a Public Health Center without Inpatient Care.

Religion

The number of places of worship in Awayan SubSubSubdistrict, in 2021 consisted of 20 Mosques and 44 Mushollas.

Negeri dan Swasta

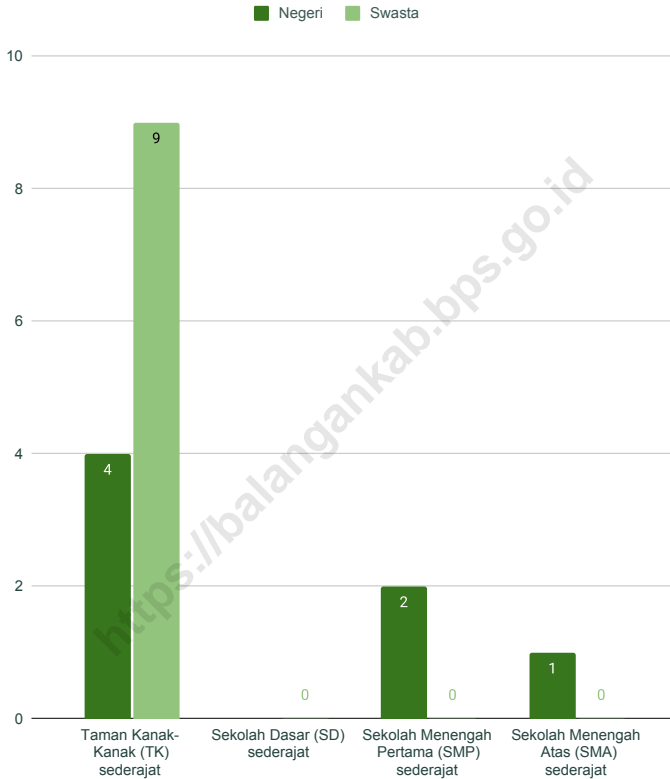

Sumber/Source : Badan Pusat Statistik, Pendataan Potensi Desa (Podes)/BPS-Statistics Indonesia, Village Potential Data Collecting

³¹ Kementerian Pendidikan, Kebudayaan, Riset, dan Teknologi, Sistem Data Pokok Pendidikan, data semester genap/Ministry of Education, Culture, Research, and Technology, Basic Education Data System, even semester report data

² Kementerian Agama, EMIS, data semester genap/Ministry of Religious Affairs, EMIS, genap semester report data

Gambar 4.1
Figures

Jumlah Sekolah Menurut Tingkat Pendidikan di Kecamatan Aawayan, 2023/2024
Number of Schools by Educational Level in Aawayan SubSubSubdistrict, 2023/2024

Negeri dan Swasta

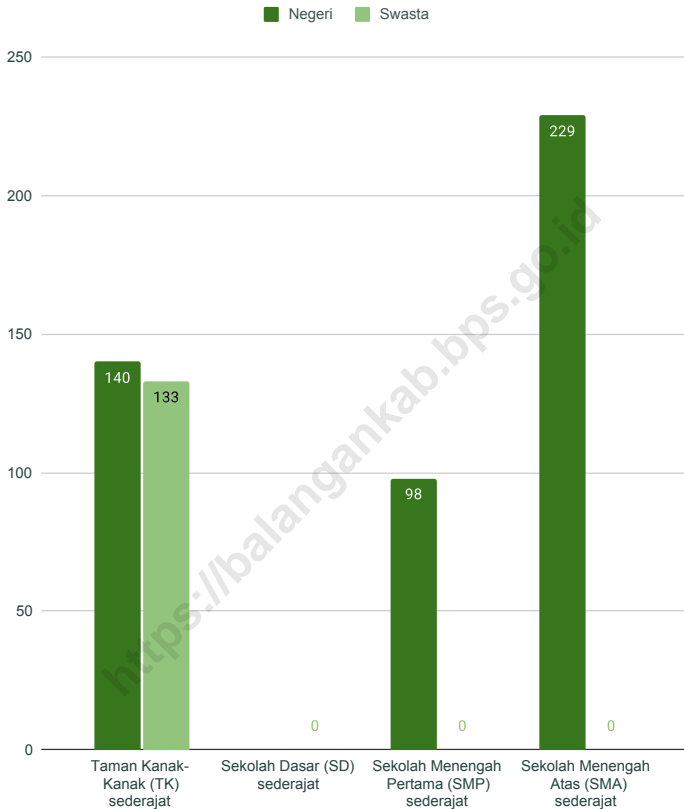

Sumber/Source : Badan Pusat Statistik, Pendataan Potensi Desa (Podes)/BPS-Statistics Indonesia, Village Potential Data Collecting

³¹ Kementerian Pendidikan, Kebudayaan, Riset, dan Teknologi, Sistem Data Pokok Pendidikan, data semester genap/Ministry of Education, Culture, Research, and Technology, Basic Education Data System, even semester report data

² Kementerian Agama, EMIS, data semester genap/Ministry of Religious Affairs, EMIS, genap semester report data

Gambar 4.2
Figures

**Jumlah Murid Menurut Tingkat Pendidikan di Kecamatan Aawayan, 2023/2024/
Number of Pupils by Educational Level in Aawayan SubSubSubdistrict, 2023/2024**

4.1 PENDIDIKAN EDUCATION

Tabel 4.1.1 Banyaknya Desa¹/Kelurahan yang Memiliki Fasilitas Sekolah Menurut Tingkat Pendidikan di Kecamatan Awayan, 2021–2023
Number of Villages¹/Kelurahan Having Educational Facilities by Educational Level in Awayan SubSubdistrict, 2021–2023

Tingkat Pendidikan Educational Level	2021 ²	2022 ³	2023 ³
(1)	(2)	(3)	(4)
Sekolah Dasar (SD) Primary School	22	26	26
Madrasah Ibtidaiyah (MI) Madrasah Ibtidaiyah	5	5	5
Sekolah Menengah Pertama (SMP) Junior High School	2	2	2
Madrasah Tsanawiyah (MTs) Madrasah Tsanawiyah (MTs)	1	1	1
Sekolah Menengah Atas (SMA) Senior High School	1	1	1
Sekolah Menengah Kejuruan (SMK) Vocational High School	-	-	-
Madrasah Aliyah (MA) Madrasah Aliyah	1	1	1
Akademi/Perguruan Tinggi Academy/University	-	-	-

Catatan/Note: ¹ Desa pada tabel ini termasuk Unit Permukiman Transmigrasi (UPT) yang masih dibina oleh kementerian terkait/
Villages in this table include Transmigration Settlement Unit which is still fostered by the relevant ministries.

Sumber/Source: ² Badan Pusat Statistik, Pendataan Potensi Desa (Podes)/BPS–Statistics Indonesia, Village Potential Data Collecting

³¹ Kementerian Pendidikan, Kebudayaan, Riset, dan Teknologi, Sistem Data Pokok Pendidikan, data semester genap/
Ministry of Education, Culture, Research, and Technology, Basic Education Data System, even semester report data

³² Kementerian Agama, EMIS, data semester genap/Ministry of Religious Affairs, EMIS, genap semester report data

Tabel 4.1.2 Jumlah Sekolah Menurut Tingkat Pendidikan di Kecamatan Awayan, 2022/2023 dan 2023/2024
Table Number of Schools by Educational Level in Awayan SubSubdistrict, 2022/2023 and 2023/2024

Tingkat Pendidikan Educational Level	Negeri/Public		Swasta/Private		Jumlah/Total	
	2022/2023	2023/2024	2022/2023	2023/2024	2022/2023	2023/2024
(1)	(2)	(3)	(4)	(5)	(6)	(7)
Taman Kanak-Kanak (TK) ¹ /Kindergarten ¹						
Raudatul Athfal (RA) ² Raudatul Athfal (RA) ²						
Sekolah Dasar (SD) ¹ Elementary Schools ¹	21	21	-	-	21	21
Madrasah Ibtidaiyah (MI) ² /Madrasah Ibtidaiyah (MI) ²	1	1	4	4	5	5
Sekolah Menengah Pertama (SMP) ¹ /Junior High Schools ¹	2	2	-	-	2	2
Madrasah Tsanawiyah (MTs) ² /Madrasah Tsanawiyah (MTs) ²	1	1	1	1	2	2
Sekolah Menengah Atas (SMA) ¹ /Senior High Schools ¹	1	1	-	-	1	1
Sekolah Menengah Kejuruan (SMK) ¹ Vocational High Schools ¹	-	-	-	-
Madrasah Aliyah (MA) ² Madrasah Aliyah (MA) ²	-	-	1	1	1	1

Catatan/Note: ³ Seluruh Raudatul Athfal (RA) berstatus swasta/All Raudatul Athfal (RA) are private

Sumber/Source: ¹ Kementerian Pendidikan, Kebudayaan, Riset, dan Teknologi, Sistem Data Pokok Pendidikan, data semester genap/ Ministry of Education, Culture, Research, and Technology; Basic Education Data System, even semester report data

² Kementerian Agama, EMIS, data semester genap/Ministry of Religious Affairs, EMIS, genap semester report data

Tabel 4.1.3
Table

**Jumlah Guru Menurut Tingkat Pendidikan di Kecamatan
Awayan, 2022/2023 dan 2023/2024**
**Number of Teachers by Educational Level in Awayan
SubSubdistrict, 2022/2023 and 2023/2024**

Tingkat Pendidikan Educational Level	Negeri/Public		Swasta/Private		Jumlah/Total	
	2022/2023	2023/2024	2022/2023	2023/2024	2022/2023	2023/2024
(1)	(2)	(3)	(4)	(5)	(6)	(7)
Taman Kanak-Kanak (TK) ¹ /Kindergarten ¹						
Raudatul Athfal (RA) ² Raudatul Athfal (RA) ²						
Sekolah Dasar (SD) ^{1,3} Elementary Schools ^{1,3}	160	162	-	-	160	162
Madrasah Ibtidaiyah (MI) ² /Madrasah Ibtidaiyah (MI) ²	11	9	40	46	51	55
Sekolah Menengah Pertama (SMP) ^{1,3} Junior High Schools ^{1,3}	22	23	-	-	22	23
Madrasah Tsanawiyah (MTs) ² /Madrasah Tsanawiyah (MTs) ²	39	35	13	13	52	48
Sekolah Menengah Atas (SMA) ^{1,3} /Senior High Schools ^{1,3}	21	22	-	-	21	22
Sekolah Menengah Kejuruan (SMK) ^{1,3} Vocational High Schools ^{1,3}	-	-	-	-
Madrasah Aliyah (MA) ² Madrasah Aliyah (MA) ²	-	-	30	28	30	28

Catatan/Note: ³ Jumlah guru termasuk kepala sekolah dan guru/The total of teachers including headmaster and teacher.

Sumber/Source: ¹ Kementerian Pendidikan, Kebudayaan, Riset, dan Teknologi, Sistem Data Pokok Pendidikan, data semester genap/
Ministry of Education, Culture, Research, and Technology, Basic Education Data System, even semester report data

² Kementerian Agama, EMIS, data semester genap/Ministry of Religious Affairs, EMIS, even semester report data

Tabel 4.1.4 Jumlah Murid Menurut Tingkat Pendidikan di Kecamatan Awayan, 2022/2023 dan 2023/2024
Table Number of Pupils by Educational Level in Awayan SubSubdistrict, 2022/2023 and 2023/2024

Tingkat Pendidikan Educational Level	Negeri/Public		Swasta/Private		Jumlah/Total	
	2022/2023	2023/2024	2022/2023	2023/2024	2022/2023	2023/2024
(1)	(2)	(3)	(4)	(5)	(6)	(7)
Taman Kanak-Kanak (TK) ¹ /Kindergarten ¹						
Raudatul Athfal (RA) ² Raudatul Athfal (RA) ²						
Sekolah Dasar (SD) ¹ Elementary Schools ¹	1.057	1.064	-	-	1.057	1.064
Madrasah Ibtidaiyah (MI) ² /Madrasah Ibtidaiyah (MI) ²	144	143	282	292	426	435
Sekolah Menengah Pertama (SMP) ¹ /Junior High Schools ¹	98	98	-	-	98	98
Madrasah Tsanawiyah (MTs) ² /Madrasah Tsanawiyah (MTs) ²	446	442	112	96	558	538
Sekolah Menengah Atas (SMA) ¹ /Senior High Schools ¹	199	229	-	-	199	229
Sekolah Menengah Kejuruan (SMK) ¹ Vocational High Schools ¹	-	-	-	-
Madrasah Aliyah (MA) ² Madrasah Aliyah (MA) ²	-	-	309	324	309	324

Catatan/Note: ...

Sumber/Source: ¹ Kementerian Pendidikan, Kebudayaan, Riset, dan Teknologi, Sistem Data Pokok Pendidikan, data semester genap/ Ministry of Education, Culture, Research, and Technology, Basic Education Data System, even semester report data

² Kementerian Agama, EMIS, data semester genap/Ministry of Religious Affairs, EMIS, even semester report data

4.2 KESEHATAN HEALTH

Tabel 4.2.1 Banyaknya Desa¹/Kelurahan yang Memiliki Sarana Kesehatan Menurut Jenis Sarana Kesehatan di Kecamatan Awayan, 2021–2023
Number of Villages¹/Kelurahan Health Facilities by Type of Health Facilities in Awayan SubSubdistrict, 2021–2023

Jenis Sarana Kesehatan Type of Health Facilities	2021 ²	2022 ³	2023 ³
(1)	(2)	(3)	(4)
Rumah Sakit <i>Hospital</i>	-	-	-
Rumah Sakit Bersalin <i>Maternity Hospital</i>	-	-	-
Poliklinik/Balai Pengobatan <i>Polyclinic</i>			
Puskesmas Rawat Inap <i>Public Health Center with Inpatient Care</i>			
Puskesmas Tanpa Rawat Inap <i>Public Health Center without Inpatient Care</i>	-	1	1
Apotek <i>Pharmacy</i>	-	1	1

Catatan/Note: ¹Desa pada tabel ini termasuk Unit Permukiman Transmigrasi (UPT) yang masih dibina oleh kementerian terkait/
Villages in this table include Transmigration Settlement Unit which is still fostered by the relevant ministries.

Sumber/Source: ²Badan Pusat Statistik, Pendataan Potensi Desa (Podes)/BPS-Statistics Indonesia, Village Potential Data Collecting

³Dinas Kesehatan Kabupaten Balangan/ Balangan SubSubdistrict Health Office

Tabel
Table 4.2.2

Banyaknya Warga Penderita Kekurangan Gizi Menurut Desa/Kelurahan di Kecamatan Awayan, 2023
Number of People with Malnutrition by Villages/Kelurahan in Awayan SubSubdistrict, 2023

Desa/Kelurahan Village/Kelurahan	2023
(1)	(2)
Nungka	5
Tundakan	1
Ambakiyang	3
Piyait	6
Baramban	5
Bihara	6
Bihara Hilir	1
Muara Jaya	3
Pematang	6
Sungai Pumpung	11
Merah	3
Kedondong	1
Pulantan	8
Putat Basiun	3
Awayan	5
Awayan Hilir	3
Badalungga Hilir	4
Badalungga	5
Sikontan	1
Tundi	4
Pudak	8
Baru	7
Tangalin	2
Kecamatan Awayan	101

Catatan/Note: ...

Sumber/Source: Dinas Kesehatan Kabupaten Balangan

4.3 PERUMAHAN DAN LINGKUNGAN HOUSING AND ENVIRONMENT

Tabel 4.3.1 Banyaknya Desa¹/Kelurahan Menurut Sumber Air Minum Sebagian Besar Keluarga di Kecamatan Awayan, 2020–2022
Table *Number of Villages¹/Kelurahan by Drinking Water Source of Majority Family in Awayan SubSubdistrict, 2020–2022*

Sumber Air Minum Source of Drinking Water	2020 ²	2021 ³	2022 ³
(1)	(2)	(3)	(4)
Air Kemasan Bermerk/ <i>Branded Bottled Water</i>	-	-	-
Air Isi Ulang/ <i>Refil Water</i>	1	8	-
Leding Dengan Meteran/ <i>Metered Piped Water</i>	8	11	-
Leding Tanpa Meteran/ <i>Non Metered Piped Water</i>	-	-	-
Sumur Bor atau Pompa/ <i>Artesian Well or Pumped Water</i>	8	3	-
Sumur/ <i>Well</i>	6	1	-
Mata Air/ <i>Spring</i>	-	-	-
Sungai/Danau/Kolam/Waduk/Situ/ Embung/Bendungan/ <i>River/Lake/Pond/ Reservoir/Dam</i>	-	-	-
Air Hujan/ <i>Rainwater</i>	-	-	-
Lainnya/ <i>Others</i>	-	-	-

Catatan/*Note*: ¹Desa pada tabel ini termasuk Unit Permukiman Transmigrasi (UPT) yang masih dibina oleh kementerian terkait/
Villages in this table include Transmigration Settlement Unit which is still fostered by the relevant ministries.

Sumber/*Source*: ²Badan Pusat Statistik, Pendataan Potensi Desa (Podes)/*BPS-Statistics Indonesia, Village Potential Data Collecting*
³...

Tabel 4.3.2 Banyaknya Keluarga Menurut Desa/Kelurahan dan Jenis Pengguna Listrik di Kecamatan Awayan, 2021
Table *Number of Family by Villages/Kelurahan and Type of Electricity Consumer in Awayan SubSubdistrict, 2021*

Desa/Kelurahan <i>Village/Kelurahan</i>	Pengguna Listrik <i>Electricity Consumer</i>			Bukan Pengguna Listrik <i>Not Electricity Consumer</i>
	PLN <i>State Electricity Company</i>	Non-PLN <i>Non-State Electricity Company</i>	Jumlah <i>Total</i>	
(1)	(2)	(3)	(4)	(5)
Nungka	220		220	-
Tundakan	142	47	189	-
Ambakiyang	201	-	201	-
Piyait	179	-	179	-
Baramban	159	-	159	-
Bihara	171	-	171	-
Bihara Hilir	214	-	214	-
Muara Jaya	255	-	255	-
Pematang	206	-	206	-
Sungai Pumpung	216	-	216	-
Merah	171	-	171	-
Kedondong	146	-	146	-
Pulantan	174	-	174	-
Putat Basiun	215	-	215	-
Awayan	148	-	148	-
Awayan Hilir	120	-	120	-
Badalungga Hilir	143	-	143	1

Lanjutan Tabel/*Continued Table* 4.3.2

Desa/Kelurahan <i>Village/Kelurahan</i>	Pegguna Listrik <i>Electricity Consumer</i>			Bukan Pegguna Listrik <i>Not Electricity Consumer</i>
	PLN <i>State Electricity Company</i>	Non-PLN <i>Non-State Electricity Company</i>	Jumlah <i>Total</i>	
(1)	(2)	(3)	(4)	(5)
Badalungga	313	-	313	-
Sikontan	183	-	183	-
Tundi	218	-	218	-
Pudak	199	-	199	-
Baru	182	-	182	1
Tangalin	159	-	159	-
Kecamatan Aawayan	4334	47	4381	2

Catatan/*Note*: ...Sumber/*Source*: Badan Pusat Statistik, Pendataan Potensi Desa (Podes)/BPS-Statistics Indonesia, *Village Potential Data Collecting*

Tabel 4.3.3 Banyaknya Desa¹/Kelurahan Menurut Sumber Penerangan Jalan Utama Desa/Kelurahan di Kecamatan Awayan, 2020-2022
Number of Villages¹/Kelurahan by Source of Villages/Kelurahan's Main Street Illumination in Awayan SubSubdistrict, 2020-2022

Sumber Penerangan Jalan Utama Source of Main Street Illumination	2020 ²	2021 ³	2022 ³
(1)	(2)	(3)	(4)
Listrik Pemerintah/ <i>State Electricity</i>	23	23	...
Listrik Non-Pemerintah/ <i>Non-State Electricity</i>	-	-	...
Non Listrik/ <i>Non-Electric</i>	-	-	...

Catatan/Note: ¹Desa pada tabel ini termasuk Unit Permukiman Transmigrasi (UPT) yang masih dibina oleh kementerian terkait/
Villages in this table include Transmigration Settlement Unit which is still fostered by the relevant ministries.

Sumber/Source: ²Badan Pusat Statistik, Pendataan Potensi Desa (Podes)/BPS-Statistics Indonesia, *Village Potential Data Collecting*
³...

Tabel
Table 4.3.4

Banyaknya Desa¹/Kelurahan Menurut Penggunaan Fasilitas Tempat Buang Air Besar Sebagian Besar Keluarga di Kecamatan Awayan, 2020-2022
Number of Villages¹/Kelurahan by Toilet Facility Used by Majority Family in Awayan SubSubdistrict, 2020-2022

Fasilitas Tempat Buang Air Besar <i>Toilet Facility</i>	2020 ²	2021 ³	2022 ³
(1)	(2)	(3)	(4)
Jamban/Toilet	23	23	...
Sendiri/Private	-	-	...
Bersama/Shared	-	-	...
Umum/Public	-	-	...
Bukan Jamban/Non-Toilet	-	-	...
Jumlah/Total	23	23	...

Catatan/Note: ¹ Desa pada tabel ini termasuk Unit Permukiman Transmigrasi (UPT) yang masih dibina oleh kementerian terkait/
Villages in this table include Transmigration Settlement Unit which is still fostered by the relevant ministries.

Sumber/Source: ² Badan Pusat Statistik, Pendataan Potensi Desa (Podes)/BPS-Statistics Indonesia, Village Potential Data Collecting

³ ...

Tabel
Table 4.3.5

Banyaknya Desa/Kelurahan Menurut Jenis Bahan Bakar untuk Memasak yang Digunakan Sebagian Besar Keluarga di Kecamatan Awayan, 2021
Number of Villages/Kelurahan by Type of Cooking Fuel Used by Majority Family in Awayan SubSubdistrict, 2021

Jenis Bahan Bakar untuk Memasak <i>Type of Cooking Fuel</i>	2021
(1)	(2)
Listrik/ <i>Electric</i>	-
Elpiji 5,5 kg/ <i>Blue Gas 5.5 kg-LPG</i>	10
Elpiji 12 kg/ <i>12 kg-LPG</i>	9
Elpiji 3 kg/ <i>3 kg-LPG</i>	23
Gas Kota/ <i>City Gas</i>	-
Biogas/ <i>Biogas</i>	-
Minyak Tanah/ <i>Kerosene</i>	10
Briket/ <i>Briquettes</i>	-
Arang/ <i>Charcoal</i>	14
Kayu Bakar/ <i>Firewood</i>	23
Lainnya/ <i>Others</i>	-
Jumlah/<i>Total</i>	

Catatan/*Note*: ...

Sumber/*Source*: BPS, Pendataan Potensi Desa (Podes) 2021/BPS-Statistics Indonesia, Village Potential Data Collecting 2021

4.4 AGAMA DAN SOSIAL LAINNYA RELIGION AND OTHER SOCIAL AFFAIRS

Tabel 4.4.1 Jumlah Tempat Peribadatan Menurut Desa/Kelurahan di Kecamatan Awayan, 2021
Table 4.4.1 Number of Worship Places by Villages/Kelurahan in Awayan SubSubdistrict, 2021

Desa/Kelurahan Village/Kelurahan	Masjid Mosque	Mushola Pray Room	Gereja Protestan Protestant Church	Gereja Katholik Catholic Church	Pura Temple	Vihara
(1)	(2)	(3)	(4)	(5)	(6)	(7)
Nungka	-	2	-	-	-	-
Tundakan	2	1	-	-	-	-
Ambakiyang	1	1	-	-	-	-
Piyait	1	1	-	-	-	-
Baramban	1	2	-	-	-	-
Bihara	1	-	-	-	-	-
Bihara Hilir	-	3	-	-	-	-
Muara Jaya	1	2	-	-	-	-
Pematang	1	2	-	-	-	-
Sungai Pumpung	-	2	-	-	-	-
Merah	1	2	-	-	-	-
Kedondong	1	1	-	-	-	-
Pulantan	1	3	-	-	-	-
Putat Basiun	1	2	-	-	-	-
Awayan	-	2	-	-	-	-
Awayan Hilir	1	2	-	-	-	-
Badalungga Hilir	-	2	-	-	-	-
Badalungga	1	4	-	-	-	-
Sikontan	1	2	-	-	-	-
Tundi	2	1	-	-	-	-
Pudak	1	2	-	-	-	-
Baru	1	3	-	-	-	-

Desa/Kelurahan Village/Kelurahan	Masjid Mosque	Mushola Pray Room	Gereja Protestan Protestant Church	Gereja Katholik Catholic Church	Pura Temple	Vihara
(1)	(2)	(3)	(4)	(5)	(6)	(7)
Tangalin	1	2	-	-	-	-
Kecamatan Awayan	20	44	-	-	-	-

Catatan/Note: ...

Sumber/Source: BPS, Pendataan Potensi Desa (Podes) 2021/BPS-Statistics Indonesia, Village Potential Data Collecting 2021

<https://balangankab.bps.go.id>

Tabel
Table 4.4.2

**Banyaknya Kejadian Bencana Alam Menurut Desa/
Kelurahan dan Jenis Bencana Alam di Kecamatan Awayan,
2023**
*Number of Natural Disaster Events by Villages/Kelurahan
and Type of Natural Disaster in Awayan SubSubdistrict,
2023*

Desa/Kelurahan <i>Village/Kelurahan</i>	Gempa Bumi <i>Earthquake</i>	Tsunami <i>Tsunami</i>	Gunung Meletus <i>Volcanic Eruption</i>	Tanah Longsor <i>Landslide</i>
(1)	(2)	(3)	(4)	(5)
Nungka	-	-	-	-
Tundakan	-	-	-	-
Ambakiyang	-	-	-	-
Piyait	-	-	-	-
Baramban	-	-	-	-
Bihara	-	-	-	-
Bihara Hilir	-	-	-	-
Muara Jaya	-	-	-	-
Pematang	-	-	-	-
Sungai Pumpung	-	-	-	-
Merah	-	-	-	-
Kedondong	-	-	-	-
Pulantan	-	-	-	-
Putat Basiun	-	-	-	-
Awayan	-	-	-	-
Awayan Hilir	-	-	-	-
Badalungga Hilir	-	-	-	-
Badalungga	-	-	-	-
Sikontan	-	-	-	-
Tundi	-	-	-	-
Pudak	-	-	-	-
Baru	-	-	-	-
Tangalin	-	-	-	-
Kecamatan Awayan	-	-	-	-

Lanjutan Tabel/*Continued Table* 4.4.2

Desa/Kelurahan Village/Kelurahan	Banjir Floods	Banjir Bandang Flash Floods	Kekeringan Drought	Kebakaran Hutan dan Lahan Forest and Land Fires
(1)	(6)	(7)	(8)	(9)
Nungka	-	-	-	-
Tundakan	-	-	-	-
Ambakiyang	-	-	-	-
Piyait	-	-	-	-
Baramban	-	-	-	-
Bihara	-	-	-	-
Bihara Hilir	-	-	-	-
Muara Jaya	-	-	-	-
Pematang	-	-	-	-
Sungai Pumpung	-	-	-	-
Merah	-	-	-	-
Kedondong	-	-	-	-
Pulantan	-	-	-	-
Putat Basiun	-	-	-	-
Awayan	-	-	-	-
Awayan Hilir	-	-	-	-
Badalungga Hilir	-	-	-	-
Badalungga	-	-	-	-
Sikontan	-	-	-	-
Tundi	-	-	-	-
Pudak	-	-	-	-
Baru	-	-	-	-
Tangalin	-	-	-	-
Kecamatan Awayan	-	-	-	-

Lanjutan Tabel/*Continued Table* 4.4.2

Desa/Kelurahan Village/Kelurahan	Angin Puyuh/ Puting Beliung/ Topan Tornado/Typhoon	Gelombang Pasang Tidal Wave	Abrasi Abrasion
(1)	(10)	(11)	(12)
Nungka	-	-	-
Tundakan	-	-	-
Ambakiyang	-	-	-
Piyait	-	-	-
Baramban	-	-	-
Bihara	-	-	-
Bihara Hilir	-	-	-
Muara Jaya	-	-	-
Pematang	-	-	-
Sungai Pumpung	-	-	-
Merah	-	-	-
Kedondong	-	-	-
Pulantan	-	-	-
Putat Basiun	-	-	-
Awayan	-	-	-
Awayan Hilir	-	-	-
Badalungga Hilir	-	-	-
Badalungga	-	-	-
Sikontan	-	-	-
Tundi	-	-	-
Pudak	-	-	-
Baru	-	-	-
Tangalin	-	-	-
Kecamatan Awayan	-	-	-

Catatan/Note: ...

Sumber/Source: BPS, Pendataan Potensi Desa (Podes) 2021/BPS-Statistics Indonesia, Village Potential Data Collecting 2021

Tabel
Table 4.4.3

Banyaknya Korban Jiwa Akibat Bencana Alam Menurut Desa/Kelurahan dan Jenis Bencana Alam di Kecamatan Awayan, 2023
Number of Fatalities Due to Natural Disasters by Villages/ Kelurahan and Type of Natural Disaster in Awayan SubSubdistrict, 2023

Desa/Kelurahan Village/Kelurahan	Gempa Bumi Earthquake	Tsunami Tsunami	Gunung Meletus Volcanic Eruption	Tanah Longsor Landslide
(1)	(2)	(3)	(4)	(5)
Nungka	-	-	-	-
Tundakan	-	-	-	-
Ambakiyang	-	-	-	-
Piyait	-	-	-	-
Baramban	-	-	-	-
Bihara	-	-	-	-
Bihara Hilir	-	-	-	-
Muara Jaya	-	-	-	-
Pematang	-	-	-	-
Sungai Pumpung	-	-	-	-
Merah	-	-	-	-
Kedondong	-	-	-	-
Pulantan	-	-	-	-
Putat Basiun	-	-	-	-
Awayan	-	-	-	-
Awayan Hilir	-	-	-	-
Badalungga Hilir	-	-	-	-
Badalungga	-	-	-	-
Sikontan	-	-	-	-
Tundi	-	-	-	-
Pudak	-	-	-	-
Baru	-	-	-	-
Tangalin	-	-	-	-
Kecamatan Awayan	-	-	-	-

Lanjutan Tabel/*Continued Table 4.4.3*

Desa/Kelurahan Village/Kelurahan	Banjir Floods	Banjir Bandang Flash Floods	Kekeangan Drought	Kebakaran Hutan dan Lahan Forest and Land Fires
(1)	(6)	(7)	(8)	(9)
Nungka	-	-	-	-
Tundakan	-	-	-	-
Ambakiyang	-	-	-	-
Piyait	-	-	-	-
Baramban	-	-	-	-
Bihara	-	-	-	-
Bihara Hilir	-	-	-	-
Muara Jaya	-	-	-	-
Pematang	-	-	-	-
Sungai Pumpung	-	-	-	-
Merah	-	-	-	-
Kedondong	-	-	-	-
Pulantan	-	-	-	-
Putat Basiun	-	-	-	-
Awayan	-	-	-	-
Awayan Hilir	-	-	-	-
Badalungga Hilir	-	-	-	-
Badalungga	-	-	-	-
Sikontan	-	-	-	-
Tundi	-	-	-	-
Pudak	-	-	-	-
Baru	-	-	-	-
Tangalin	-	-	-	-
Kecamatan Awayan	-	-	-	-

Lanjutan Tabel/*Continued Table 4.4.3*

Desa/Kelurahan Village/Kelurahan	Angin Puyuh/ Puting Beliung/ Topan Tornado/Typhoon	Gelombang Pasang Tidal Wave	Abrasi Abrasion
(1)	(10)	(11)	(12)
Nungka	-	-	-
Tundakan	-	-	-
Ambakiyang	-	-	-
Piyait	-	-	-
Baramban	-	-	-
Bihara	-	-	-
Bihara Hilir	-	-	-
Muara Jaya	-	-	-
Pematang	-	-	-
Sungai Pumpung	-	-	-
Merah	-	-	-
Kedondong	-	-	-
Pulantan	-	-	-
Putat Basiun	-	-	-
Awayan	-	-	-
Awayan Hilir	-	-	-
Badalungga Hilir	-	-	-
Badalungga	-	-	-
Sikontan	-	-	-
Tundi	-	-	-
Pudak	-	-	-
Baru	-	-	-
Tangalin	-	-	-
Kecamatan Awayan	-	-	-

Catatan/*Note*: ...Sumber/*Source*: BPS, Pendataan Potensi Desa (Podes) 2021/BPS-Statistics Indonesia, Village Potential Data Collecting 2021

Tabel 4.4.4
Table

Keberadaan Fasilitas/Upaya Antisipasi/Mitigasi Bencana Alam Menurut Desa/Kelurahan di Kecamatan Awayan, 2023

Existence of Facilities/Efforts for Anticipation/Mitigation of Natural Disasters by Villages/Kelurahan by Villages/Kelurahan in Awayan SubSubdistrict, 2023

Desa/Kelurahan Village/Kelurahan	Sistem Peringatan Dini Bencana Alam <i>Natural Disaster Early Warning System</i>	Sistem Peringatan Dini Khusus Tsunami <i>Tsunami Early Warning System</i>	Perlengkapan Keselamatan <i>Safety Equipment</i>
(1)	(2)	(3)	(4)
Nungka	Tidak Ada	Bukan Wilayah Potensi Tsunami	Tidak Ada
Tundakan	Tidak Ada	Bukan Wilayah Potensi Tsunami	Tidak Ada
Ambakiyang	Tidak Ada	Bukan Wilayah Potensi Tsunami	Tidak Ada
Piyait	Tidak Ada	Bukan Wilayah Potensi Tsunami	Tidak Ada
Baramban	Tidak Ada	Bukan Wilayah Potensi Tsunami	Tidak Ada
Bihara	Tidak Ada	Bukan Wilayah Potensi Tsunami	Tidak Ada
Bihara Hilir	Tidak Ada	Bukan Wilayah Potensi Tsunami	Tidak Ada
Muara Jaya	Tidak Ada	Bukan Wilayah Potensi Tsunami	Tidak Ada
Pematang	Tidak Ada	Bukan Wilayah Potensi Tsunami	Tidak Ada
Sungai Pumpung	Tidak Ada	Bukan Wilayah Potensi Tsunami	Tidak Ada
Merah	Tidak Ada	Bukan Wilayah Potensi Tsunami	Tidak Ada
Kedondong	Tidak Ada	Bukan Wilayah Potensi Tsunami	Tidak Ada
Pulantan	Tidak Ada	Bukan Wilayah Potensi Tsunami	Tidak Ada
Putat Basiun	Tidak Ada	Bukan Wilayah Potensi Tsunami	Tidak Ada
Awayan	Tidak Ada	Bukan Wilayah Potensi Tsunami	Tidak Ada

Lanjutan Tabel/*Continued Table 4.4.4*

Desa/Kelurahan Village/Kelurahan	Sistem Peringatan Dini Bencana Alam Natural Disaster Early Warning System	Sistem Peringatan Dini Khusus Tsunami Tsunami Early Warning System	Perlengkapan Keselamatan Safety Equipment
(1)	(2)	(3)	(4)
Awayan Hilir	Tidak Ada	Bukan Wilayah Potensi Tsunami	Tidak Ada
Badalungga Hilir	Tidak Ada	Bukan Wilayah Potensi Tsunami	Tidak Ada
Badalungga	Tidak Ada	Bukan Wilayah Potensi Tsunami	Tidak Ada
Sikontan	Tidak Ada	Bukan Wilayah Potensi Tsunami	Tidak Ada
Tundi	Tidak Ada	Bukan Wilayah Potensi Tsunami	Tidak Ada
Pudak	Tidak Ada	Bukan Wilayah Potensi Tsunami	Tidak Ada
Baru	Tidak Ada	Bukan Wilayah Potensi Tsunami	Tidak Ada
Tangalin	Tidak Ada	Bukan Wilayah Potensi Tsunami	Tidak Ada
Kecamatan Awayan			

Lanjutan Tabel/*Continued Table* 4.4.4

Desa/Kelurahan <i>Village/Kelurahan</i>	Rambu-Rambu dan Jalur Evakuasi Bencana <i>Sign and Evacuation Route</i>	Pembuatan, Perawatan, atau Normalisasi: Sungai, Kanal, Tanggul, Parit, Drainase, Waduk, Pantai, dll <i>Manufacture, Maintenance, or Normalization: Rivers, Canals, Embankment, etc</i>
(1)	(5)	(6)
Nungka	Tidak Ada	Tidak Ada
Tundakan	Tidak Ada	Tidak Ada
Ambakiyang	Tidak Ada	Tidak Ada
Piyait	Tidak Ada	Tidak Ada
Baramban	Tidak Ada	Tidak Ada
Bihara	Tidak Ada	Tidak Ada
Bihara Hilir	Tidak Ada	Tidak Ada
Muara Jaya	Tidak Ada	Tidak Ada
Pematang	Tidak Ada	Tidak Ada
Sungai Pumpung	Tidak Ada	Tidak Ada
Merah	Tidak Ada	Tidak Ada
Kedondong	Tidak Ada	Tidak Ada
Pulantan	Tidak Ada	Tidak Ada
Putat Basiun	Tidak Ada	Tidak Ada
Awayan	Tidak Ada	Tidak Ada
Awayan Hilir	Tidak Ada	Tidak Ada
Badalungga Hilir	Tidak Ada	Tidak Ada
Badalungga	Tidak Ada	Tidak Ada
Sikontan	Tidak Ada	Tidak Ada
Tundi	Tidak Ada	Tidak Ada
Pudak	Tidak Ada	Tidak Ada
Baru	Tidak Ada	Tidak Ada
Tangalin	Tidak Ada	Tidak Ada
Kecamatan Awayan		

Catatan/Note: ...

Sumber/Source: BPS, Pendataan Potensi Desa (Podes) 2021/BPS-Statistics Indonesia, Village Potential Data Collecting 2021

Tabel
Table 4.4.5

Banyaknya Desa/Kelurahan yang Memiliki Kelompok Kegiatan Olahraga Menurut Jenis Olahraga dan Ketersediaan Fasilitas/Lapangan Olahraga di Kecamatan Awayan, 2021
Number of Villages/Kelurahan Having Sport Activities Groups by Type of Sport and Availability of Sport Facilities/Fields in Awayan SubSubdistrict, 2021

Jenis Olahraga <i>Type of Sport</i>	Kondisi Fasilitas/Lapangan Olahraga <i>Condition of Sport Facilities/Fields</i>			Tidak Ada Fasilitas/ Lapangan Olahraga <i>No Sport Facilities/ Fields</i>
	Baik	Rusak Sedang	Rusak Parah	
(1)	(2)	(3)	(4)	(5)
Sepak Bola/ <i>Soccer</i>	13	-	-	10
Bola Voli/ <i>Volley Ball</i>	15	1	-	7
Bulu Tangkis/ <i>Badminton</i>	13	2	-	8
Bola Basket/ <i>Basket Ball</i>	1	-	-	22
Tenis Lapangan/ <i>Court Tennis</i>	-	-	-	23
Tenis Meja/ <i>Table Tennis</i>	10	2	4	7
Futsal	1	-	-	22
Renang/ <i>Swimming</i>	-	-	-	23
Bela Diri/ <i>Martial Arts</i>	2	1	-	20
Bilyard/ <i>Billiards</i>	1	-	-	22
Fitnes, Aerobik, dll/ <i>Fitness, Aerobics, etc</i>	3	-	-	20
Lainnya/ <i>Others</i>	-	-	-	23

Catatan/*Note*: ...

Sumber/*Source*: BPS, Pendataan Potensi Desa (Podes) 2021/BPS-Statistics Indonesia, Village Potential Data Collecting 2021

PISANG

merupakan tanaman tahunan yang paling banyak diproduksi, sebanyak

19.250 kuintal



BAB 5

Pertanian Agriculture

Tiga Komoditas Tanaman Semusim dengan
Produksi Terbanyak



Cabai Rawit
2.319 kuintal



Cempedak
11.790 kuintal



Durian
2.667 kuintal

PENJELASAN TEKNIS

1. Tanaman sayuran dan buah-buahan semusim Tanaman sayuran semusim adalah tanaman sumber vitamin, garam mineral dan lain-lain yang dikonsumsi dari bagian tanaman yang berupa daun, bunga, buah, dan umbinya, yang berumur kurang dari satu tahun. Tanaman buah-buahan semusim adalah tanaman sumber vitamin, garam mineral, dan lain-lain yang dikonsumsi dari bagian tanaman yang berupa buah, berumur kurang dari satu tahun, tidak berbentuk pohon/rumpun tetapi menjalar dan berbatang lunak.
2. Tanaman buah-buahan dan sayuran tahunan Tanaman buah-buahan tahunan adalah tanaman sumber vitamin, garam mineral, dan lain-lain yang dikonsumsi dari bagian tanaman yang berupa buah dan merupakan tanaman tahunan. Tanaman sayuran tahunan adalah tanaman sumber vitamin, garam mineral, dan lain-lain yang dikonsumsi dari bagian tanaman yang berupa daun dan atau buah yang berumur lebih dari satu tahun.
3. Tanaman biofarmaka adalah tanaman yang bermanfaat untuk obat-obatan, kosmetik, dan kesehatan yang dikonsumsi atau digunakan dari bagian bagian

TECHNICAL NOTES

1. *Seasonal vegetable and fruit plants Seasonal vegetable plants are plants which are the sources of vitamin, mineral salt, etc, consumed from the part of the plant in the form of leaf, flower, fruit, and root with the age of less than one year. Seasonal fruit plants are plants which are the sources of vitamin, mineral salt, etc, consumed from the part of the plant in the form of fruits. These plants are creeps with the age of less than one year.*
2. *Annual fruit and vegetable plants Annual fruit plants are plants which are the sources of vitamin, contained mineral salt, etc, consumed from the part of plant in the form of fruit and more than one year of age. Annual vegetable plants are plants which are the sources of vitamin, contained mineral salt, etc, consumed from the part of the plant in the form of vegetable and more than one year of age.*
3. *Medicinal plants are plants which are useful for medicine. It is consumed from part of the plant such as leaf, flower, fruit, tuber, and root.*

tanaman seperti daun, batang, buah, umbi (rimpang) ataupun akar.

- | | |
|--|--|
| <p>4. Tanaman hias adalah tanaman yang mempunyai nilai keindahan baik bentuk, warna daun, tajuk maupun bunganya, sering digunakan untuk penghias pekarangan dan lain sebagainya.</p> | <p>4. <i>Ornamental plants are plants which have a beauty value, either in shape, colour of leaf or crown of flower, and they are often used as a yard decorator.</i></p> |
| <p>5. Luas panen tanaman hortikultura adalah luas tanaman sayuran, buah-buahan, biofarmaka, dan tanaman hias yang diambil hasilnya/dipanen pada periode pelaporan.</p> | <p>5. <i>Harvested area of horticulture is area which vegetable, fruit, medicinal and ornamental plant of crop harvested during the period of report.</i></p> |
| <p>6. Luas panen untuk tanaman sayuran adalah luas tanaman yang dipanen sekaligus/habis/dibongkar dan luas tanaman yang dipanen berkali-kali (lebih dari satu kali)/belum habis. Tanaman yang dipanen sekaligus/ habis/dibongkar adalah tanaman yang sehabis panen langsung dibongkar/dicabut, terdiri dari bawang merah, bawang putih, bawang daun, kentang, kol/kubis, kembang kol, petsai/sawi, wortel, lobak, dan kacang merah. Tanaman yang dipanen berkali-kali (lebih dari satu kali)/ belum habis adalah tanaman yang pemanenannya lebih dari satu kali dan biasanya dibongkar apabila panen terakhir sudah tidak memadai lagi, terdiri dari: kacang panjang, cabe besar, cabe</p> | <p>6. <i>Harvested area of vegetables is area of entirely plant harvested/ demolished and plant harvested several times/undemolished. Entirely plants harvested/ demolished are plants usually harvested once and demolished to be substituted by other plants, consisting of: shallots, garlic, leeks, potato, cabbage, cauli flower, mustard green, carrots, chinese radish, and red kidney beans. Plants harvested several times/ undemolished are plants usually harvested more than once and demolished in the case that the last harvest was economically not profitable. They consist of: yard long beans, chili, small chili, mushroom, tomatoes, egg plant, french beans, cucumber, pumpkin/ chajota, swamp cabbage, spinach,</i></p> |

rawit, jamur, tomat, terung, buncis, ketimun, labu siam, kangkung, bayam, melon, semangka, dan blewah.

melon, watermelon, and blewah.

7. Produksi hortikultura adalah hasil menurut bentuk produk dari setiap tanaman sayuran, buahbuahan, biofarmaka dan tanaman hias yang diambil berdasarkan luas yang dipanen/ tanaman yang menghasilkan pada bulan/ triwulan laporan.

7. *Horticulture production is the standard production quantity form of vegetable, fruit, medicinal and ornamental plant based on harvested area/ the number of production plants reported monthly/quarterly*

<https://balangankab.bps.go.id>

ULASAN**Hortikultura**

Dari data luas Tanaman Sayur Sayuran yang ada di Kecamatan Awayan pada tahun 2023, yang mempunyai luas panen terluas adalah tanaman Cabai Rawit yaitu sebesar 46 Ha dengan hasil produksi sebesar 2.319 kuintal. Diikuti oleh luas panen Kacang Panjang sebesar 14 Ha dengan produksi sebesar 725 kuintal.

DESCRIPTION**Horticulture**

From the data on the area of vegetable crops in Awayan SubSubdistrict in 2023, the largest harvested area is Chilli/ Cayenne Pepper, which is 46 hectares with a production yield of 2,319 quintals. Followed by the Long Beans harvested area of 14 hectares with production of 725 quintals.

<https://balangankab.bps.go.id>

Tabel 5.1
Table

Luas Panen Tanaman Sayuran dan Buah-buahan Semusim Menurut Jenis Tanaman di Kecamatan Awayan (ha), 2020–2023
Harvested Area of Seasonal Vegetables and Fruits by Kind of Plant in Awayan Subdistrict (ha), 2020–2023

Jenis Tanaman Kind of Plants	2020	2021	2022	2023
(1)	(2)	(3)	(4)	(5)
Sayuran/Vegetables:				
Bawang Merah/ Shallots	-	-	1	-
Bawang Putih/ Garlic	-	-	-	-
Bayam/ Spinach	-	6	9	13
Buncis/ string bean	-	1	2	-
Cabai Besar/TW/Teropong / Chili/Big chili	8	-	-	1
Cabai Keriting / Chili/Curly chili	-	3	-	1
Cabai Rawit/ Chili/Cayenne Pepper	41	20	26	46
Kacang Panjang/ Long Beans	8	11	12	14
Kangkung/ Water Spinach	-	3	-	8
Ketimun/ Cucumber	6	8	9	10
Terung/ Eggplant	7	5	9	12
Tomat/ Tomato	7	5	7	10
Buah-buahan/Fruits:				
Melon/ Melon	-	-	-	-
Semangka/ Water Melon	2	3	5	4
Stroberi/ Strawberry	-	-	-	-

Catatan/Note: ...

Sumber/Source: Badan Pusat Statistik, Statistik Pertanian Hortikultura SPH-SBS/BPS-Statistics Indonesia, Agricultural Statistic for Horticulture SPH-SBS

Tabel
Table 5.2

Produksi Tanaman Sayuran dan Buah-buahan Semusim Menurut Jenis Tanaman di Kecamatan Awayan (kuintal), 2020–2023

Production of Seasonal Vegetables and Fruits by Kind of Plant in Awayan Subdistrict (kuintal), 2020–2023

Jenis Tanaman Kind of Plants	2020	2021	2022	2023
(1)	(2)	(3)	(4)	(5)
Sayuran/Vegetables:				
Bawang Merah/ <i>Shallots</i>	-	-	61	-
Bawang Putih/ <i>Garlic</i>	-	-	-	-
Bayam/ <i>Spinach</i>	-	86	54	75
Buncis/ <i>string bean</i>	-	60	120	-
Cabai Besar/TW/Teropong/ <i>Chili/Big chili</i>	1 042	-	-	51
Cabai Keriting / <i>Chili/Curly chili</i>	-	120	-	58
Cabai Rawit/ <i>Chili/Cayenne Pepper</i>	7 062	1 636	1 247	2.319
Kacang Panjang/ <i>Long Beans</i>	649	447	488	725
Kangkung/ <i>Water Spinach</i>	-	62	-	56
Ketimun/ <i>Cucumber</i>	910	469	472	612
Terung/ <i>Eggplant</i>	1 771	434	493	585
Tomat/ <i>Tomato</i>	1 351	279	338	570
Buah-buahan/Fruits:				
Melon/ <i>Melon</i>	-	-	-	-
Semangka/ <i>Water Melon</i>	778	220	243	-
Stroberi/ <i>Strawberry</i>	-	-	-	-

Catatan/Note: ...

Sumber/Source: Badan Pusat Statistik, Statistik Pertanian Hortikultura SPH-SBS/BPS-Statistics Indonesia, *Agricultural Statistic for Horticulture SPH-SBS*

Tabel
Table 5.3

**Luas Panen Tanaman Biofarmaka Menurut Jenis Tanaman
di Kecamatan Awaysan (m²), 2020–2023**
**Harvested Area of Medicinal Plants by Kind of Plant in
Awaysan Subdistrict (m²), 2020–2023**

Jenis Tanaman Kind of Plants	2020	2021	2022	2023
(1)	(2)	(3)	(4)	(5)
Jahe/ <i>Ginger</i>	1 500	650	750	210
Kencur/ <i>East Indian Galangal</i>	1 500	370	410	250
Kunyit/ <i>Turmeric</i>	2 500	250	325	148
Laos/ <i>Lengkuas/ Galangal</i>	2 000	-	-	-
Lidah Buaya/ <i>Aloevera</i>	-	-	-	-
Mengkudu/ <i>Pace/ Indian Mulberry</i>	-	-	-	-
Temulawak/ <i>Java Turmeric</i>	-	-	-	-
Jeruk Nipis/ <i>Lime</i>	-	-	20	90
Serai/ <i>Lemongrass</i>	-	-	-	-

Catatan/Note: ...

Sumber/Source: Badan Pusat Statistik, Statistik Pertanian Hortikultura SPH-TBF/BPS-Statistics Indonesia, *Agricultural Statistic for Horticulture SPH-TBF*

Tabel 5.4 **Produksi Tanaman Biofarmaka Menurut Jenis Tanaman di Kecamatan Awayan (kg), 2020–2023**
Table **Production of Medicinal Plants by Kind of Plant in Awayan Subdistrict (kg), 2020–2023**

Jenis Tanaman Kind of Plants	2020	2021	2022	2023
(1)	(2)	(3)	(4)	(5)
Jahe/ <i>Ginger</i>	4 500	1 545	2 900	727
Kencur/ <i>East Indian Galangal</i>	3 000	924	1 370	940
Kunyit/ <i>Turmeric</i>	5 000	110	1 190	590
Laos/Lengkuas/ <i>Galangal</i>	6 000	-	-	-
Lidah Buaya/ <i>Aloevera</i>	-	-	-	-
Mengkudu/Pace/ <i>Indian Mulberry</i>	-	-	-	-
Temulawak/ <i>Java Turmeric</i>	-	-	-	-
Jeruk Nipis/ <i>Lime</i>	-	-	100	1.060
Serai/ <i>Lemongrass</i>	-	-	-	-

Catatan/Note: ...

Sumber/Source: Badan Pusat Statistik, Statistik Pertanian Hortikultura SPH-TBF/BPS-Statistics Indonesia, Agricultural Statistic for Horticulture SPH-TBF

Tabel
5.5
Table

**Luas Panen Tanaman Hias Menurut Jenis Tanaman di
Kecamatan Awayan (m²), 2020–2023**
**Harvested Area of Ornamental Plants by Kind of Plant in
Awayan Subdistrict (m²), 2020–2023**

Jenis Tanaman Kind of Plants	2020	2021	2022	2023
(1)	(2)	(3)	(4)	(5)
Anggrek Pot/Pot Orchid	-	-	-	-
Anggrek Potong/Cut Orchid	-	-	-	-
Krisan/Chrysantemum	-	-	-	-
Mawar/Rose	-	-	-	-
Sedap Malam/Tuberose	-	-	-	-

Catatan/Note:

Sumber/Source: Badan Pusat Statistik, Statistik Pertanian Hortikultura SPH-TH/BPS-Statistics Indonesia, Agricultural Statistik for Horticulture SPH-TH

Tabel
Table 5.6

**Produksi Tanaman Hias Menurut Jenis Tanaman di
Kecamatan Awayan (tangkai), 2020–2023**
*Production of Ornamental Plants by Kind of Plant n Awayan
Subdistrict (stalks), 2020–2023*

Jenis Tanaman <i>Kind of Plants</i>	2020	2021	2022	2023
(1)	(2)	(3)	(4)	(5)
Anggrek Pot/ <i>Pot Orchid</i>	-	-	-	-
Anggrek Potong/ <i>Cut Orchid</i>	-	-	-	-
Krisan/ <i>Chrysantemum</i>	-	-	-	-
Mawar/ <i>Rose</i>	-	-	-	-
Sedap Malam/ <i>Tuberose</i>	-	-	-	-

Catatan/Note: ...

Sumber/Source: Badan Pusat Statistik, Statistik Pertanian Hortikultura SPH-TH/BPS-Statistics Indonesia, *Agricultural Statistik for Horticulture SPH-TH*

Tabel 5.7
Table

Produksi Buah-Buahan dan Sayuran Tahunan Menurut Jenis Tanaman di Kecamatan Awayan (kuintal), 2020–2023

Production of Annual Fruits and Vegetables by Kind of Plant in Awayan Subdistrict (quintal), 2020–2023

Jenis Tanaman <i>Kind of Plants</i>	2020	2021	2022	2023
(1)	(2)	(3)	(4)	(5)
Alpukat/ Avocado	1	1	1	
Belimbing/ Star Fruit	31	2	2	11
Duku/Langsat/Kokosan/ Duku	-	-	-	573
Durian/ Durian	1 601	14	1 548	2.667
Jambu Air/ Water Apple	15	-	2	33
Jambu Biji/ Guava	58	-	-	96
Jengkol/ Jengkol	20	83	78	163
Jeruk Besar/ Pomelo	26	4	1	8
Jeruk Siam/Keprok/ Orange/Tangerine	305	111	85	163
Mangga/ Mango	344	36	41	380
Manggis/ Mangosteen	140	-	-	77
Melinjo/ Gnetum/Melinjo	-	-	-	
Nangka/Cempedak/ Jackfruit	10 138	12 837	5 482	11.790
Nenas/ Pineapple	8	4	0	1
Pepaya/ Papaya	141	25	38	1.111
Petai/ Twisted Cluster Bean	12	47	-	
Pisang/ Banana	104 732	43 911	97 908	19.250
Rambutan/ Rambutan	6 706	750	49	568
Salak/ Snakefruit	19	11	10	7
Sawo/ Sapodilla/Sawo	162	-	-	56
Sirsak/ Soursop	177	9	35	199
Sukun/ Breadfruit	51	-	20	81
Lengkeng/ Dimocarpus Longan	-	-	7	22

Catatan/Note: ...

Sumber/Source: Badan Pusat Statistik, Statistik Pertanian Hortikultura SPH-BST/BPS-Statistics Indonesia, Agricultural Statistic for Horticulture SPH-BST

BAB 6

PARIWISATA, TRANSPORTASI, DAN KOMUNIKASI TOURISM, TRANSPORTATION, AND COMMUNICATION

Jenis Permukaan Jalan Darat terluas

Aspal/Beton

*di seluruh desa di kecamatan Awaran



PENJELASAN TEKNIS**TECHNICAL NOTES**

- | | |
|---|--|
| <p>1. Penginapan: hostel/motel losmen/wisma adalah jenis akomodasi yang mempergunakan sebagian atau keseluruhan bangunan untuk jasa pelayanan penginapan bagi umum, biasanya tanpa fasilitas pelayanan makan minum yang dikelola secara komersial dengan izin usaha bukan hotel. Yang dicatat dalam Podes mencakup hostel, motel, matel, bumi perkemahan, pondok wisata, losmen, wisma, dan sejenisnya.</p> | <p>1. <i>Lodging: hostel/motel Inn/wisma is a type of accommodation that uses part or all of the building for lodging services for the public, usually without food and drink service facilities which are managed commercially with a non-hotel business license. Those recorded in Podes include hostels, motels, matels, campgrounds, tourist lodges, inns, guesthouses, etc.</i></p> |
| <p>2. Hotel adalah jenis akomodasi yang mempergunakan sebagian atau keseluruhan bangunan untuk jasa pelayanan penginapan, penyedia makanan dan minuman serta jasa lainnya (seperti restoran, binatu, dll) bagi masyarakat umum yang dikelola secara komersial dengan izin usaha sebagai hotel.</p> | <p>2. <i>Hotel is a type of accommodation that uses part or all of the building for lodging services, food and beverage providers and other services (such as restaurants, laundry, etc.) for the general public which is managed commercially with a business license as a hotel.</i></p> |
| <p>3. Transportasi adalah perpindahan manusia atau barang dari satu tempat ke tempat lainnya dengan menggunakan kendaraan.</p> | <p>3. <i>Transportation is the movement of people or goods from one place to another by using a vehicle.</i></p> |
| <p>4. Angkutan Umum adalah jasa angkutan orang dan/ atau barang dengan kendaraan bermotor umum.</p> | <p>4. <i>Public Transportation is the service of transporting people and/or goods using public motorized vehicles.</i></p> |
| <p>5. Jalan adalah prasarana transportasi darat yang meliputi segala bagian jalan,</p> | <p>5. <i>Roads are land transportation diam infrastructure which includes all parts of the road, including</i></p> |

termasuk bangunan pelengkap dan perlengkapannya yang diperuntukkan bagi lalu lintas, yang berada pada permukaan tanah, di atas permukaan tanah, di bawah permukaan tanah dan/ atau air, serta di atas permukaan air, kecuali jalan kereta api, jalan lori, dan jalan kabel.

complementary buildings and equipment intended for traffic, which are on the ground surface, above the ground surface, below the ground and/or water surface, and above the water surface, except for roads, railroads, lorries, and cableways.

<https://balangankab.bps.go.id>

ULASAN**DESCRIPTION****Akomodasi**

Sarana akomodasi belum tersedia di Kecamatan Awayan. Sedangkan keberadaan hotel belum ada satupun di Kabupaten Balangan.

Accommodation

The accommodation facilities in Paringin Selatan SubSubdistrict is not available. Meanwhile, there are no hotels in Balangan Regency yet.

Transportasi

Sarana transportasi di Kecamatan Awayan semuanya melalui jalur darat dan rata-rata dilalui angkutan umum dengan trayek tetap.

Transportation

Transportation in Awayan SubSubdistrict are all by land and on average, public transportation takes a fixed route.

Komunikasi

Terdapat 3 (tiga) menara telepon seluler (BTS) di Kecamatan Awayan dan rata-rata jenis sinyal yang tersedia adalah 3G/H/H+/EVDO dengan kekuatan sinyal kuat.

Communication

There are 3 (three) cell phone towers (BTS) in Awayan SubSubdistrict and the average type of signal available is 3G/H/H+/EVDO with strong signal strength.

6.1 PARIWISATA TOURISM

Tabel 6.1.1 Jumlah Sarana Akomodasi Menurut Desa/Kelurahan dan Jenis Akomodasi di Kecamatan Awayan, 2021
Table *Number of Accomodation Facilities by Villages/Kelurahan and Type of Accomodation in Awayan Subdistrict, 2021*

Desa/Kelurahan <i>Village/Kelurahan</i>	Hotel	Penginapan <i>Inn</i>
(1)	(2)	(3)
Nungka	-	-
Tundakan	-	-
Ambakiyang	-	-
Piyait	-	-
Baramban	-	-
Bihara	-	-
Bihara Hilir	-	-
Muara Jaya	-	-
Pematang	-	-
Sungai Pumpung	-	-
Merah	-	-
Kedondong	-	-
Pulantan	-	-
Putat Basiun	-	-
Awayan	-	-
Awayan Hilir	-	-
Badalungga Hilir	-	-
Badalungga	-	-
Sikontan	-	-
Tundi	-	-
Pudak	-	-
Baru	-	-
Tangalin	-	-
Awayan	0	0

Catatan/Note: ...

Sumber/Source: BPS, Pendataan Potensi Desa (Podes) 2021/BPS-Statistics Indonesia, Village Potential Data Collecting 2021

6.2 TRANSPORTASI TRANSPORTATION

Tabel 6.2.1 Prasarana dan Sarana Transportasi Antardesa/Kelurahan Menurut Desa/Kelurahan di Kecamatan Awayan, 2021
Table *Inter-Villages/Kelurahan Transportation Infrastructure and Facilities by Villages/Kelurahan in Awayan Subdistrict, 2021*

Desa/Kelurahan Village/Kelurahan	Jenis Prasarana Transportasi Type of Transportation Infrastructure	Keberadaan Angkutan Umum Availability of Public Transportation
(1)	(2)	(3)
Nungka	Darat	Ada, dengan trayek tetap
Tundakan	Darat	Ada, dengan trayek tetap
Ambakiyang	Darat	Ada, dengan trayek tetap
Piyait	Darat	Tidak ada angkutan umum
Baramban	Darat	Tidak ada angkutan umum
Bihara	Darat	Tidak ada angkutan umum
Bihara Hilir	Darat	Ada, dengan trayek tetap
Muara Jaya	Darat	Ada, dengan trayek tetap
Pematang	Darat	Ada, dengan trayek tetap
Sungai Pumpung	Darat	Ada, dengan trayek tetap
Merah	Darat	Ada, tanpa trayek tetap
Kedondong	Darat	Ada, tanpa trayek tetap
Pulantan	Darat	Ada, dengan trayek tetap
Putat Basiun	Darat	Ada, tanpa trayek tetap
Awayan	Darat	Ada, dengan trayek tetap
Awayan Hilir	Darat	Ada, dengan trayek tetap
Badalungga Hilir	Darat	Tidak ada angkutan umum
Badalungga	Darat	Ada, tanpa trayek tetap
Sikontan	Darat	Ada, tanpa trayek tetap
Tundi	Darat	Ada, tanpa trayek tetap
Pudak	Darat	Ada, dengan trayek tetap
Baru	Darat	Ada, dengan trayek tetap
Tangalin	Darat	Tidak ada angkutan umum
Awayan		

Lanjutan Tabel/*Continued Table* 6.2.1

Desa/Kelurahan Village/Kelurahan	Jenis Permukaan Jalan Darat Terluas Type of The Widest Road Surface	Dapat Dilalui Kendaraan Bermotor Roda 4 atau Lebih Passable by Vehicle with 4 or more Wheels
(1)	(4)	(5)
Nungka	Aspal/Beton	Sepanjang tahun
Tundakan	Aspal/Beton	Sepanjang tahun
Ambakiyang	Aspal/Beton	Sepanjang tahun
Piyait	Aspal/Beton	Sepanjang tahun
Baramban	Aspal/Beton	Sepanjang tahun
Bihara	Aspal/Beton	Sepanjang tahun
Bihara Hilir	Aspal/Beton	Sepanjang tahun
Muara Jaya	Aspal/Beton	Sepanjang tahun
Pematang	Aspal/Beton	Sepanjang tahun
Sungai Pumpung	Aspal/Beton	Sepanjang tahun
Merah	Aspal/Beton	Sepanjang tahun
Kedondong	Aspal/Beton	Sepanjang tahun
Pulantan	Aspal/Beton	Sepanjang tahun
Putat Basiun	Aspal/Beton	Sepanjang tahun
Awayan	Aspal/Beton	Sepanjang tahun
Awayan Hilir	Aspal/Beton	Sepanjang tahun
Badalungga Hilir	Aspal/Beton	Sepanjang tahun
Badalungga	Aspal/Beton	Sepanjang tahun
Sikontan	Aspal/Beton	Sepanjang tahun
Tundi	Aspal/Beton	Sepanjang tahun
Pudak	Aspal/Beton	Sepanjang tahun
Baru	Aspal/Beton	Sepanjang tahun
Tangalin	Aspal/Beton	Sepanjang tahun
Awayan		

Catatan/Note: ...

Sumber/Source: BPS, Pendataan Potensi Desa (Podes) 2021/BPS-Statistics Indonesia, Village Potential Data Collecting 2021

6.3 KOMUNIKASI COMMUNICATION

Tabel 6.2.2 Keberadaan Kantor Pos/Pos Pembantu/Rumah Pos, Pos Keliling, dan Perusahaan/Agen Jasa Ekspedisi Swasta Menurut Desa/Kelurahan di Kecamatan Awayan, 2021
Number of Post Office/Subsidiary of Post Office, Mobile Portal Service, Private Expedition Service Company by Villages/Kelurahan in Awayan Subdistrict, 2021

Desa/Kelurahan <i>Village/Kelurahan</i>	Kantor Pos/Pos Pembantu/Rumah Pos <i>Post Office/Subsidiary of Post Office</i>	Pos Keliling <i>Mobile Portal Service</i>	Perusahaan/Agen Jasa Ekspedisi Swasta <i>Private Expedition Service Company</i>
(1)	(2)	(3)	(4)
Nungka	Tidak Ada	Tidak Ada	Tidak Ada
Tundakan	Tidak Ada	Tidak Ada	Tidak Ada
Ambakiyang	Tidak Ada	Tidak Ada	Tidak Ada
Piyait	Tidak Ada	Tidak Ada	Tidak Ada
Baramban	Tidak Ada	Tidak Ada	Tidak Ada
Bihara	Tidak Ada	Tidak Ada	Tidak Ada
Bihara Hilir	Tidak Ada	Tidak Ada	Tidak Ada
Muara Jaya	Tidak Ada	Tidak Ada	Tidak Ada
Pematang	Tidak Ada	Tidak Ada	Tidak Ada
Sungai Pumpung	Tidak Ada	Tidak Ada	Tidak Ada
Merah	Tidak Ada	Tidak Ada	Tidak Ada
Kedondong	Tidak Ada	Tidak Ada	Tidak Ada
Pulantan	Tidak Ada	Tidak Ada	Tidak Ada
Putat Basiun	Beroperasi	Ada	Tidak Ada
Awayan	Tidak Ada	Tidak Ada	Tidak Ada
Awayan Hilir	Tidak Ada	Tidak Ada	Tidak Ada
Badalungga Hilir	Tidak Ada	Tidak Ada	Tidak Ada
Badalungga	Tidak Ada	Tidak Ada	Tidak Ada

Lanjutan Tabel/*Continued Table* 6.2.2

Desa/Kelurahan Village/Kelurahan	Kantor Pos/Pos Pembantu/Rumah Pos Post Office/Subsidiary of Post Office	Pos Keliling Mobile Portal Service	Perusahaan/Agen Jasa Ekspedisi Swasta Private Expedition Service Company
(1)	(2)	(3)	(4)
Sikontan	Tidak Ada	Tidak Ada	Tidak Ada
Tundi	Tidak Ada	Tidak Ada	Tidak Ada
Pudak	Tidak Ada	Tidak Ada	Tidak Ada
Baru	Tidak Ada	Tidak Ada	Tidak Ada
Tangalin	Tidak Ada	Tidak Ada	Tidak Ada

Catatan/*Note*: ...

Sumber/*Source*: BPS, Pendataan Potensi Desa (Podes) 2021/BPS-Statistics Indonesia, Village Potential Data Collecting 2021

Tabel
Table 6.3.1

Jumlah Menara Telepon seluler dan Operator Layanan Komunikasi Telepon Seluler Menurut Desa/Kelurahan di Kecamatan Awayan, 2021
Number of Base Transceiver Station (BTS) and Cellular Phone Communication Service Operators by Villages/ Kelurahan in Awayan Subdistrict, 2021

Desa/Kelurahan Village/Kelurahan	Jumlah Menara Telepon seluler Number of Base Transceiver Station (BTS)	Jumlah Operator Layanan Komunikasi Telepon Seluler Cellular Phone Communication Service Operators
(1)	(2)	(3)
Nungka	0	3
Tundakan	0	2
Ambakiyang	0	2
Piyait	0	3
Baramban	0	3
Bihara	0	2
Bihara Hilir	0	3
Muara Jaya	0	3
Pematang	0	3
Sungai Pumpung	0	2
Merah	0	3
Kedondong	0	2
Pulantan	2	4
Putat Basiun	1	4
Awayan	0	4
Awayan Hilir	0	3
Badalungga Hilir	0	4

Lanjutan Tabel/*Continued Table* 6.2.3

Desa/Kelurahan Village/Kelurahan	Jumlah Menara Telepon seluler Number of Base Transceiver Station (BTS)	Jumlah Operator Layanan Komunikasi Telepon Seluler Cellular Phone Communication Service Operators
(1)	(2)	(3)
Badalungga	0	4
Sikontan	0	3
Tundi	0	3
Pudak	0	3
Baru	0	3
Tangalin	0	3
Kecamatan Awayan	3	69

Catatan/Note: ...

Sumber/Source: BPS, Pendataan Potensi Desa (Podes) 2021/BPS-Statistics Indonesia, Village Potential Data Collecting 2021

Tabel
Table 6.3.2

**Kekuatan Sinyal Telepon Seluler dan Jenis Sinyal Internet
Telepon Seluler Menurut Desa/Kelurahan di Kecamatan
Awayan, 2021**
*The Strenght of Cellular Phone Signal by Villages/Kelurahan
in Awayan Subdistrict, 2021*

Desa/Kelurahan Village/Kelurahan	Kekuatan Sinyal Telepon Seluler The Strenght of Cellular Phone Signal	Jenis Sinyal Internet Telepon Seluler Type of Cellular Phone Signal
(1)	(2)	(3)
Nungka	Kuat	4G/LTE
Tundakan	Kuat	3G/H/H+/EVDO
Ambakiyang	Kuat	3G/H/H+/EVDO
Piyait	Kuat	3G/H/H+/EVDO
Baramban	Kuat	4G/LTE
Bihara	Kuat	3G/H/H+/EVDO
Bihara Hilir	Kuat	4G/LTE
Muara Jaya	Kuat	4G/LTE
Pematang	Lemah	3G/H/H+/EVDO
Sungai Pumpung	Lemah	3G/H/H+/EVDO
Merah	Kuat	4G/LTE
Kedondong	Lemah	3G/H/H+/EVDO
Pulantan	Sangat Kuat	4G/LTE
Putat Basiun	Sangat Kuat	4G/LTE
Awayan	Kuat	4G/LTE
Awayan Hilir	Sangat Kuat	4G/LTE
Badalungga Hilir	Sangat Kuat	4G/LTE

Lanjutan Tabel/*Continued Table* 6.3.1

Desa/Kelurahan <i>Village/Kelurahan</i>	Kekuatan Sinyal Telepon Seluler <i>The Strenght of Cellular Phone Signal</i>	Jenis Sinyal Internet Telepon Seluler <i>Type of Cellular Phone Signal</i>
(1)	(2)	(3)
Badalungga	Kuat	3G/H/H+/EVDO
Sikontan	Kuat	3G/H/H+/EVDO
Tundi	Kuat	3G/H/H+/EVDO
Pudak	Kuat	3G/H/H+/EVDO
Baru	Kuat	3G/H/H+/EVDO
Tangalin	Kuat	3G/H/H+/EVDO
Kecamatan Awayan		

Catatan/*Note*: ...

Sumber/*Source*: BPS, Pendataan Potensi Desa (Podes) 2021/BPS-Statistics Indonesia, Village Potential Data Collecting 2021

BAB 7



PERBANKAN, KOPERASI, DAN PERDAGANGAN
BANKING, COOPERATIVE, AND TRADE

TERDAPAT 2 PASAR DI KECAMATAN AWAYAN

Dengan Bagunan Semi Permanen



PENJELASAN TEKNIS**TECHNICAL NOTES**

1. Bank Umum adalah bank yang dapat memberikan jasa dalam proses pembayaran. Usaha dari bank umum adalah menghimpun dana masyarakat dalam bentuk giro, deposito berjangka, sertifikat deposito dan tabungan serta menyalurkan kredit. Bank umum mencakup bank umum pemerintah maupun swasta.
 2. Bank Perkreditan Rakyat (BPR) adalah bank yang menerima simpanan dalam bentuk deposito berjangka, tabungan, atau bentuk lain yang disamakan dengan itu, menyalurkan dana dalam bentuk kredit kepada masyarakat yang membutuhkan. BPR dapat menempatkan dananya dalam bentuk Sertifikat BI (SBI), deposito berjangka, atau tabungan pada bank lain.
 3. Koperasi Unit Desa (KUD) adalah suatu organisasi ekonomi yang bersifat sosial merupakan wadah bagi pengembangan berbagai kegiatan ekonomi masyarakat perdesaan yang diselenggarakan oleh dan untuk masyarakat itu sendiri.
 4. Koperasi Industri Kecil dan Kerajinan Rakyat (Kopinkra) merupakan koperasi yang beranggotakan industri-industri kecil dan kerajinan rakyat yang
1. *Commercial Banks are banks that can provide services in the payment process. The business of commercial banks is to collect public funds in the form of demand deposits, time deposits, certificates of deposit and savings and to channel credit. Commercial banks include government and private commercial banks.*
 2. *Rural Bank (BPR) are banks that accept deposits in the form of time deposits, savings, or other equivalent forms, channeling funds in the form of credit to people in need. BPRs can place their funds in the form of BI Certificates (SBI), time deposits, or savings accounts with other banks.*
 3. *Village Cooperative Unit (KUD) is an economic organization that is social in nature as a forum for the development of various economic activities of rural communities organized by and for the community itself.*
 4. *Small Industry and Citizen Handicraft Cooperative (Kopinkra) is a cooperative consisting of small industries and people's crafts in the village/kelurahan area. The*

da di wilayah desa/kelurahan. Koperasi Simpan Pinjam (Kospin) adalah koperasi yang bergerak di bidang simpanan dan pinjaman. Koperasi lainnya, seperti koperasi serbaguna dan koperasi konsumsi.

and Loans Cooperative (Kospin) is a cooperative engaged in savings and loans. Other cooperatives, such as multipurpose cooperatives and consumption cooperatives.

5. Kelompok pertokoan adalah sejumlah toko yang terdiri dari minimal 10 toko dan mengelompok dalam satu lokasi. Dalam satu kelompok pertokoan, jumlah bangunan fisiknya dapat lebih dari satu.
 6. Pasar adalah tempat pertemuan antara penjual dan pembeli barang dan jasa. Pasar dapat menggunakan bangunan yang bersifat permanen atau semi permanen ataupun tanpa bangunan. Barang yang diperjualbelikan di dalam pasar dapat terdiri dari banyak komoditas (campuran) ataupun secara khusus suatu komoditas tertentu.
 7. Pasar dengan bangunan permanen adalah pasar pada bangunan tetap yang memiliki lantai, atap, dan dinding permanen.
 8. Pasar dengan bangunan semi permanen adalah pasar pada bangunan tetap yang memiliki lantai dan atap, tetapi tanpa dinding.
5. *A shopping complex is a number of stores consisting of a minimum of 10 stores and clustered in one location. In one shopping complex the number of physical buildings can be more than one.*
 6. *The market is a meeting place between sellers and buyers of goods and services. Markets can use buildings that are permanent or semi-permanent or without buildings. Goods traded in the market can consist of many commodities (mixture) or specifically a particular commodity.*
 7. *Markets in permanent buildings are markets for permanent buildings that have permanent floors, roofs, and walls.*
 8. *Markets in semi-permanent buildings are markets for permanent buildings that have floors and roofs, but without walls.*

9. Pasar tanpa bangunan adalah pasar yang tidak berada dalam bangunan.
9. *A market without a building is a market that is not in a building.*

<https://balangankab.bps.go.id>

ULASAN**DESCRIPTION****Lembaga Keuangan**

Lembaga keuangan Bank yang ada di Kecamatan Awayan yaitu 1 (satu) Bank Umum Pemerintah yang berada di Desa Awayan. Terdapat 5 (lima) Koperasi Simpan Pinjam (Kospin).

Financial institutions

Financial institutions Banks in Awayan Subdistrict are 1 (one) Government General Banks located in Awayan Village. There is 5 (five) Savings and Loan Cooperative (Kospin).

Sarana Perdagangan

Sarana perdagangan yang terdapat di Kecamatan Awayan adalah 2 (satu) pasar dengan bangunan semi permanen.

Trading Facilities

The trading facilities in Awayan Subdistrict are 2 (two) markets market with semi-permanent buildings.

Tabel 7.1
Table

Banyaknya Sarana Lembaga Keuangan Bank Menurut Desa/Kelurahan dan Jenis Bank di Kecamatan Awayan, 2021
Number of Bank by Villages/Kelurahan and Type of Bank in Awayan Subdistrict, 2021

Desa/Kelurahan Village/Kelurahan	Bank Umum Pemerintah Government Bank	Bank Umum Swasta Private Bank	Bank Perkreditan Rakyat (BPR) Rural Bank
(1)	(2)	(3)	(4)
Nungka	-	-	-
Tundakan	-	-	-
Ambakiyang	-	-	-
Piyait	-	-	-
Baramban	-	-	-
Bihara	-	-	-
Bihara Hilir	-	-	-
Muara Jaya	-	-	-
Pematang	-	-	-
Sungai Pumpung	-	-	-
Merah	-	-	-
Kedondong	-	-	-
Pulantan	-	-	-
Putat Basiun	-	-	-
Awayan	1	-	-
Awayan Hilir	-	-	-
Badalungga Hilir	-	-	-
Badalungga	-	-	-
Sikontan	-	-	-
Tundi	-	-	-
Pudak	-	-	-
Baru	-	-	-
Tangalin	-	-	-
Kecamatan Awayan	1	0	0

Catatan/Note: ..

Sumber/Source: BPS, Pendataan Potensi Desa (Podes) 2021/BPS-Statistics Indonesia, Village Potential Data Collecting 2021

Tabel 7.2
Table

**Banyaknya Koperasi Aktif Menurut Menurut Desa/
Kelurahan dan Jenis Koperasi di Kecamatan Awayan, 2021**
**Number of Cooperative by Villages/Kelurahan and Type of
Cooperative in Awayan Subdistrict, 2021**

Desa/Kelurahan <i>Village/Kelurahan</i>	Koperasi Unit Desa (KUD) <i>Village Cooperative Unit</i>	Koperasi Industri Kecil dan Kerajinan Rakyat (Kopinkra) <i>Small Industry and Citizen Handicraft Cooperative</i>
(1)	(2)	(3)
Nungka	-	-
Tundakan	-	-
Ambakiyang	-	-
Piyait	-	-
Baramban	-	-
Bihara	-	-
Bihara Hilir	-	-
Muara Jaya	-	-
Pematang	-	-
Sungai Pumpung	-	-
Merah	-	-
Kedondong	-	-
Pulantan	-	-
Putat Basiun	-	-
Awayan	-	-
Awayan Hilir	-	-
Badalungga Hilir	-	-
Badalungga	-	-
Sikontan	-	-
Tundi	-	-
Pudak	-	-
Baru	-	-
Tangalin	-	-
Kecamatan Awayan	0	0

Lanjutan Tabel/Continued Table 7.2

Desa/Kelurahan Village/Kelurahan	Koperasi Simpan Pinjam (Kospin) Savings and Loan Cooperative	Koperasi Lainnya Other Cooperative
(1)	(4)	(5)
Nungka	-	-
Tundakan	-	-
Ambakiyang	-	-
Piyait	-	-
Baramban	-	-
Bihara	1	-
Bihara Hilir	-	-
Muara Jaya	-	-
Pematang	-	-
Sungai Pumpung	1	-
Merah	-	-
Kedondong	1	-
Pulantan	-	-
Putat Basiun	-	-
Awayan	-	-
Awayan Hilir	-	-
Badalunga Hilir	-	-
Badalunga	-	-
Sikontan	-	-
Tundi	-	-
Pudak	-	-
Baru	2	-
Tangalin	-	-
Kecamatan Awayan	5	0

Catatan/Note: ..

Sumber/Source: BPS, Pendataan Potensi Desa (Podes) 2021/BPS-Statistics Indonesia, Village Potential Data Collecting 2021

Tabel
Table 7.3

Banyaknya Sarana Perdagangan Menurut Desa/Kelurahan dan Jenis Sarana Perdagangan di Kecamatan Awayan, 2021

Number of Trade Facilities by Villages/Kelurahan and Type of Trade Facilities in Awayan Subdistrict, 2021

Desa/Kelurahan <i>Village/Kelurahan</i>	Kelompok Pertokoan <i>Shopping Complexs</i>	Pasar dengan Bangunan Permanen <i>Markets in Permanent Building</i>	Pasar dengan Bangunan Semi Permanen <i>Market in Semi Permanent Building</i>
(1)	(2)	(3)	(4)
Nungka	-	-	-
Tundakan	-	-	-
Ambakiyang	-	-	-
Piyait	-	-	-
Baramban	-	-	-
Bihara	-	-	1
Bihara Hilir	-	-	-
Muara Jaya	-	-	-
Pematang	-	-	-
Sungai Pumpung	-	-	-
Merah	-	-	-
Kedondong	-	-	-
Pulantan	-	-	-
Putat Basiun	-	-	-
Awayan	-	-	1
Awayan Hilir	-	-	-
Badalungga Hilir	-	-	-
Badalungga	-	-	-
Sikontan	-	-	-
Tundi	-	-	-
Pudak	-	-	-
Baru	-	-	-
Tangalin	-	-	-
Kecamatan Awayan	0	0	2

Lanjutan Tabel/*Continued Table 7.3*

Desa/Kelurahan <i>Village/Kelurahan</i>	Pasar tanpa Bangunan <i>Market without Permanent Building</i>	Mini Market/Swalayan/ Supermarket <i>Mini Market/Swalayan/ Supermarket</i>	Restoran/ Rumah Makan <i>Restaurant/ Food Stall</i>
(1)	(5)	(6)	(7)
Nungka	-	-	-
Tundakan	-	-	-
Ambakiyang	-	-	-
Piyait	-	-	-
Baramban	-	-	-
Bihara	-	1	-
Bihara Hilir	-	-	-
Muara Jaya	-	-	-
Pematang	-	-	-
Sungai Pumpung	-	-	-
Merah	-	-	-
Kedondong	-	-	-
Pulantan	-	-	-
Putat Basiun	-	-	-
Awayan	-	-	-
Awayan Hilir	-	-	-
Badalungga Hilir	-	-	-
Badalungga	-	-	-
Sikontan	-	-	-
Tundi	-	-	-
Pudak	-	-	-
Baru	-	-	-
Tangalin	-	-	-
Kecamatan Awayan	0	1	0

Catatan/*Note*: ...Sumber/*Source*: BPS, Pendataan Potensi Desa (Podes) 2021/BPS-Statistics Indonesia, Village Potential Data Collecting 2021

<https://balangankab.bps.go.id>

DAFTAR PUSTAKA/BIBLIOGRAPHY

Direktorat Jenderal Hortikultura & Badan Pusat Statistik. 2022. *Pedoman Statistik Pertanian Hortikultura (SPH)*. Jakarta: Kementerian Pertanian.

Direktorat Statistik Ketahanan Sosial. 2021. *Buku 3: Konsep dan Definisi Podes 2021*. Jakarta: Badan Pusat Statistik.

.....

.....

<https://balangankab.bps.go.id>



ST 2023
SENSUS PERTANIAN

BerAKHLAK
Berencana Berprestasi & Cerdas Kompetitif
Kemandirian, Loyalitas, Keagregasian & Kolaborasi

**#bangga
melayani
bangsa**

DATA

MENCERDASKAN BANGSA

— *Enlighten The Nation* —

<http://balangankab.bps.go.id>



**BADAN PUSAT STATISTIK
KABUPATEN BALANGAN
BPS-STATISTICS BALANGAN REGENCY**

Jl. Hmad Yani Km 2.5 Paringin Selatan 71619
Telp.: 0526-2028201 Fax.: 0526-2028201
Homepage: <http://balangankab.bps.go.id>, E-mail: bps6311@bps.go.id

