

KECAMATAN GEMUH DALAM ANGKA 2014



**BADAN PUSAT STATISTIK
KABUPATEN KENDAL**

GEMUH DALAM ANGKA 2014
GEMUH IN FIGURES 2014

ISSN : 0852 - 0231

Nomor Publikasi/*Publication Number* : 3324110.1301

Nomor Katalog BPS / *Catalog Number of BPS* : 1102001.3324110

Ukuran Buku / *Book Size* : 21 x 15 cm

Jumlah Halaman / *Number of Page* : 94 Halaman / *Pages*

Naskah / *Manuscript* :
Koordinator Statistik Kecamatan Gemuh
District Statistical Officer Gemuh

Gambar Kulit / *Cover Design* :
Koordinator Statistik Kecamatan Gemuh
District Statistical Officer Gemuh

Diterbitkan Oleh / *Published By* :
BPS Kabupaten Kendal

Boleh dikutip dengan menyebutkan sumbernya /
May be cited with the reference of the source

KATA SAMBUTAN

Assalamu'alaikum Wr. Wb.

Alhamdulillah, segala puji bagi Allah SWT akhirnya buku *KECAMATAN GEMUH DALAM ANGKA TAHUN 2014* ini dapat terbit. Ucapan terima kasih yang tak terhingga saya ucapkan kepada Koordinator Statistik Kecamatan Gemuh yang telah berupaya menyusun buku ini.

Buku ini merupakan sumber data dan informasi yang sangat penting dalam perencanaan pembangunan, utamanya yang berkaitan dengan kondisi sosial, ekonomi, dan berbagai informasi lainnya di Kecamatan Gemuh.

Semoga buku ini dapat dijadikan sumber data dan informasi dalam pelaksanaan tugas baik di bidang pemerintahan, pembangunan, maupun kemasyarakatan di era sekarang ini.

Akhirnya, semoga buku ini benar-benar dapat dimanfaatkan oleh semua pihak, dalam rangka lebih memacu perkembangan pembangunan di Kecamatan Gemuh.

Wassalamu'alaikum Wr. Wb.

Gemuh, September 2014

CAMAT GEMUH,

MUSLIKH HARAHAHAP, SH, MM

Pembina

NIP. 19610715 198607 1 001

KATA PENGANTAR

Assalamu'alaikum Wr. Wb.

Segala puji syukur kami panjatkan kehadirat Allah SWT, Tuhan Yang Maha Esa atas taufik dan ridho-Nya, sehingga penerbitan publikasi "**KECAMATAN GEMUH DALAM ANGKA TAHUN 2014**" dapat tersusun.

Dalam kesempatan ini kami sampaikan ucapan terima kasih kepada yang terhormat :

1. Bapak Camat Gemuh beserta jajarannya;
2. Bapak Kepala BPS Kabupaten Kendal;
3. Sdr. Kepala Dinas/Instansi/Jawatan Tingkat Kecamatan Gemuh yang telah berpartisipasi memberikan datanya.

Publikasi ini berisi data dan informasi antara lain letak geografis, pemerintahan, kependudukan, sosial, pertanian, perhubungan dan keuangan keadaaan tahun 2013. Dilengkapi dengan ulasan singkat, gambar dan grafik untuk memperjelas informasi. Kami berharap saran demi perbaikan publikasi ini di masa yang akan datang

Semoga buku ini bermanfaat bagi semua pihak yang menggunakan.

Wassalamu'alaikum Wr. Wb.

Gemuh, September 2014
Koordinator Statistik Kecamatan
Gemuh

M. ZAENURI
NIP. 19580205 198002 1 001

DAFTAR ISI

	Halaman
Bab I Geografis	1
Bab II Pemerintahan	14
Bab III Kependudukan	22
Bab IV Sosial	48
Bab V Pertanian	74
Bab VI Perhubungan dan Komunikasi	86
Bab VII Keuangan	92

DAFTAR TABEL

	Halaman
BAB I. GEOGRAFIS	
Tabel 1.1. Letak Geografis Wilayah Kecamatan Gemuh	1
Tabel 1.2. Luas Wilayah Menurut Desa/Kelurahan Tahun 2013	2
Tabel 1.3. Jarak Kantor Desa ke Ibu Kota Kecamatan Gemuh Tahun 2013	3
Tabel 1.4. Luas Wilayah Kecamatan Gemuh Menurut Jenis Penggunaan Tahun 2013	4
Tabel 1.5. Luas Lahan Sawah Menurut Desa/Kelurahan dan Jenis Pengairannya (Hektar) Tahun 2013	6
Tabel 1.6. Luas Lahan Bukan Sawah Menurut Desa/Kelurahan dan Jenisnya Tahun 2013	8
Tabel 1.7. Luas Lahan Bukan Pertanian Menurut Desa/Kelurahan dan Jenisnya Tahun 2013	11
Tabel 1.8. Banyaknya Hari Hujan Menurut Bulan Tahun 2011 - 2013	12
Tabel 1.9. Banyaknya Curah Hujan Menurut Bulan Tahun 2011 – 2013	13
BAB II. PEMERINTAHAN	
Tabel 2.1. Banyaknya Dusun/Dukuh, Rukun Warga (RW), dan Rukun Tetangga (RT) Menurut Desa/Kelurahan Tahun 2013	14
Tabel 2.2. Banyaknya Balai Desa dan Kantor Desa Tahun 2013	15
Tabel 2.3. Banyaknya Perangkat Desa/Kelurahan Menurut Desa/Kelurahan Tahun 2013	16
Tabel 2.4. Banyaknya Surat Pemberitahuan Pajak Terdaftar (SPT) Menurut Desa/Kelurahan Tahun 2011 - 2013	20
Tabel 2.5. Pemasukan Pajak Bumi dan Bangunan (PBB) Menurut Desa /Kelurahan Tahun 2011 - 2013	21
BAB III. KEPENDUDUKAN	
Tabel 3.1. Jumlah Penduduk Menurut Jenis Kelamin Tahun 1995 - 2013	22
Tabel 3.2. Jumlah Penduduk Menurut Desa/Kelurahan dan Jenis Kelamin Tahun 2013	23
Tabel 3.3. Jumlah Penduduk, Rumah Tangga, dan Rata-rata Anggota Rumah Tangga Menurut Desa/Kelurahan Tahun 2013	24
Tabel 3.4. Luas Wilayah, Jumlah Penduduk, dan Kepadatan Penduduk Menurut Desa/Kelurahan Tahun 2013	25

Tabel 3.5.	Laju Pertumbuhan Penduduk Menurut Desa Tahun 2012 - 2013	26
Tabel 3.6.	Jumlah Kelahiran Menurut Desa/Kelurahan Tahun 2013	27
Tabel 3.7.	Jumlah Kematian Menurut Desa/Kelurahan Tahun 2013	28
Tabel 3.8.	Jumlah Orang Yang Datang Menurut Desa/Kelurahan Tahun 2013	29
Tabel 3.9.	Jumlah Orang Yang Pindah Menurut Desa/Kelurahan Tahun 2013	31
Tabel 3.10.	Jumlah Penduduk Menurut Kelompok Umur dan Jenis Kelamin Tahun 2013	33
Tabel 3.11.	Jumlah Penduduk Menurut Kelompok Umur dan Jenis Kelamin Tahun 2013	37
Tabel 3.12.	Jumlah Penduduk Menurut Desa/Kelurahan dan Kelompok Usia Sekolah Tahun 2013	41
Tabel 3.13.	Jumlah Penduduk Menurut Desa/Kelurahan dan Jenjang Pendidikan Yang Ditamatkan Tahun 2013	42
Tabel 3.14.	Jumlah Penduduk Di Atas 10 Tahun Yang Bekerja Menurut Desa/Kelurahan dan Lapangan Usaha Tahun 2013	44

BAB IV. SOSIAL

Tabel 4.1.	Rasio Murid - Sekolah dan Rasio Murid - Guru Taman Kanak-Kanak (TK) Menurut Desa/Kelurahan Tahun 2013	48
Tabel 4.2.	Rasio Murid - Sekolah dan Rasio Murid - Guru Sekolah Dasar Negeri (SDN) Menurut Desa/Kelurahan Tahun 2013	49
Tabel 4.3.	Rasio Murid - Sekolah dan Rasio Murid - Guru Madrasah Ibtidaiyah (MI) Menurut Desa/Kelurahan Tahun 2013	50
Tabel 4.4.	Rasio Murid - Sekolah dan Rasio Murid - Guru Sekolah Menengah Pertama Negeri (SMPN) & Swasta Menurut Desa/Kelurahan Tahun 2013	51
Tabel 4.5.	Rasio Murid - Sekolah dan Rasio Murid - Guru Madrasah Tsanawiyah (MTs) Menurut Desa/Kelurahan Tahun 2013	52
Tabel 4.6.	Rasio Murid - Sekolah dan Rasio Murid - Guru Sekolah Menengah Atas Negeri (SMAN) Menurut Desa/Kelurahan Tahun 2013	53
Tabel 4.7.	Rasio Murid - Sekolah dan Rasio Murid - Guru Madrasah Aliyah (MA) Swasta Menurut Desa/Kelurahan Tahun 2013	54
Tabel 4.8.	Rasio Murid - Sekolah dan Rasio Murid - Guru Sekolah Menengah Kejuruan (SMK) Swasta Menurut Desa/Kelurahan Tahun 2013	55
Tabel 4.9.	Banyaknya Tenaga Kesehatan Menurut Desa /Kelurahan Tahun 2013	57
Tabel 4.10.	Banyaknya Fasilitas Kesehatan Menurut Desa/Kelurahan Tahun 2013	58
Tabel 4.11.	Banyaknya Sarana Air Bersih Menurut Desa/Kelurahan Tahun 2013	61
Tabel 4.12.	Banyaknya Akseptor KB Aktif Menurut Desa/Kelurahan dan Jenis Kontrasepsi Tahun 2013	62
Tabel 4.13.	Banyaknya Keluarga Menurut Desa/Kelurahan dan Jenis Tahapan Tahun 2013	65

Tabel 4.14. Banyaknya Pemeluk Agama Menurut Desa/Kelurahan Tahun 2013	66
Tabel 4.15. Banyaknya Tempat Ibadah Menurut Desa/Kelurahan Tahun 2013	68
Tabel 4.16. Banyaknya Calon Jamaah Haji Menurut Desa/Kelurahan Tahun 2011 - 2013	69
Tabel 4.17. Banyaknya Nikah, Talak, Cerai, dan Rujuk Menurut Desa/Kelurahan Tahun 2013	70
Tabel 4.18. Banyaknya Penderita Cacat Menurut Desa/Kelurahan dan Jenis Cacat Tahun 2013	71
Tabel 4.19. Banyaknya Lapangan Olahraga Menurut Desa/Kelurahan Tahun 2013	73

BAB V. PERTANIAN

Tabel 5.1. Luas Panen dan Produksi Padi Sawah dan Padi Gogo Menurut Desa/Kelurahan Tahun 2013	74
Tabel 5.2. Luas Panen dan Produksi Tanaman Padi dan Palawija Menurut Desa/Kelurahan Tahun 2013	75
Tabel 5.3. Luas Panen dan Produksi Tanaman Hortikultura Menurut Desa/Kelurahan Tahun 2013	79
Tabel 5.4. Luas Panen dan Produksi Tanaman Perkebunan Menurut Desa/Kelurahan Tahun 2013	80
Tabel 5.5. Banyaknya Unggas Menurut Desa/Kelurahan Tahun 2013	81
Tabel 5.6. Banyaknya Telur Unggas Menurut Desa/Kelurahan Tahun 2013	83
Tabel 5.7. Banyaknya Ternak Menurut Desa/kelurahan dan Jenis Ternak Tahun 2013	84

BAB VI. PERHUBUNGAN DAN KOMUNIKASI

Tabel 6.1. Banyaknya Sarana Angkutan Darat Kendaraan Bermotor Menurut Desa/Kelurahan Tahun 2013	86
Tabel 6.2. Banyaknya Sarana Angkutan Darat Kendaraan Tidak Bermotor Menurut Desa/Kelurahan Tahun 2013	88
Tabel 6.3. Jenis Permukaan, Kondisi dan Kelas Jalan Tahun 2011 - 2013	89
Tabel 6.4. Banyaknya Televisi dan Radio Menurut Desa/Kelurahan Tahun 2013	90
Tabel 6.5. Banyaknya Pelanggan Listrik PLN dan Telepon Menurut Desa/Kelurahan Tahun 2013	91

BAB VII. KEUANGAN

Tabel 7.1. Banyaknya Bank Menurut Desa/Kelurahan Tahun 2013	92
Tabel 7.2. Banyaknya Lembaga Keuangan Bukan Bank Menurut Desa/Kelurahan Tahun 2013	93
Tabel 7.3. Banyaknya Pasar Menurut Desa/Kelurahan Tahun 2013	94

DAFTAR GRAFIK

	Halaman
Grafik 1. Perbandingan Luas Wilayah Kecamatan Gemuh Menurut Jenis Penggunaan Tahun 2013	5
Grafik 2. Penduduk Kecamatan Gemuh Menurut Kelompok Umur dan Jenis Kelamin Tahun 2013	32
Grafik 3. Perbandingan Jumlah Murid di Kecamatan Gemuh Tahun 2013	56

BAB I

GEOGRAFIS



<http://keno.com.id>

Tabel 1.1. Letak Geografis Wilayah Kecamatan Gemuh

Letak dan Luas	Uraian
(1)	(2)
1. Letak	6° 56' 19" LS - 7° 3' 29" LS 110° 5' 17" BT - 110° 09' 06" BT
2. Luas	38,17 Km ²
3. Letak Di Atas Permukaan Laut	15 meter dpl
4. Batas Wilayah	
Sebelah Utara	Kec. Cepiring dan Kec. Kangkung
Sebelah Selatan	Kecamatan Patean
Sebelah Timur	Kecamatan Pegandon
Sebelah Barat	Kec. Ringinarum dan Kec. Rowosari

Sumber data : Kantor Kecamatan Gemuh

Tabel 1.2. Luas Wilayah Menurut Desa/Kelurahan Tahun 2013

Desa/Kelurahan	Luas (Km2)	Persentase (%)
(1)	(2)	(3)
1. Sojomerto	9,99	26,17
2. Triharjo	7,83	20,51
3. Cepokomulyo	1,66	4,35
4. Galih	0,95	2,49
5. Pamriyan	0,87	2,27
6. Jenarsari	2,20	5,77
7. Poncorejo	2,20	5,77
8. Gebang	1,44	3,78
9. rompaan	0,73	1,90
10. Sedayu	0,94	2,46
11. Gemuhblanten	0,94	2,46
12. Tamangede	1,18	3,10
13. Lumansari	1,51	3,95
14. Johorejo	1,15	3,00
15. Tlahab	1,43	3,76
16. Pucangrejo	3,15	8,26
Jumlah	38,17	100,00

Sumber data : Kantor Kecamatan Gemuh

Tabel 1.3. Jarak Kantor Desa ke Ibu Kota Kecamatan Gemuh Tahun 2013

Desa/Kelurahan	Jarak (Km)
(1)	(2)
1. Sojomerto	7,50
2. Triharjo	4,70
3. Cepokomulyo	3,50
4. Galih	2,70
5. Pamriyan	1,70
6. Jenarsari	8,10
7. Poncorejo	2,60
8. Gebang	1,60
9. rompaan	0,80
10. Sedayu	1,50
11. Gemuhblanten	0,50
12. Tamangede	1,10
13. Lumansari	3,60
14. Johorejo	4,20
15. Tlahab	5,10
16. Pucangrejo	6,70

Sumber data : Kantor Kecamatan Gemuh

Tabel 1.4. Luas Wilayah Kecamatan Gemuh Menurut Jenis Penggunaan Tahun 2013

Jenis Penggunaan	Luas	Persentase
	(Km-2)	(%)
(1)	(2)	(3)
1. Lahan Sawah	14,62	38,3
2. Lahan Bukan Sawah	2,38	6,2
3. Lahan Bukan Pertanian	21,17	55,5
Jumlah	38.17	100.00

Sumber data : Statistik Kecamatan Gemuh

Grafik 1. Perbandingan Luas Wilayah Kecamatan Gemuh Menurut Jenis Penggunaan Tahun 2013

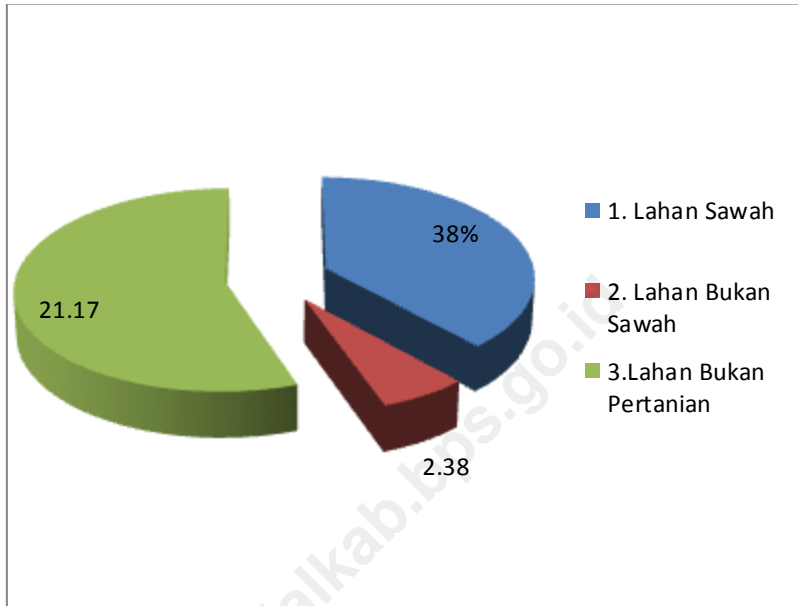

Sumber data : Statistik Kecamatan Gemuh

Tabel 1.5. Luas Lahan Sawah Menurut Desa/Kelurahan dan Jenis Pengairannya (Hektar) Tahun 2013

Desa/Kelurahan	Lahan Sawah Irigasi		
	Irigasi Teknis	Irigasi Setengah Teknis	Irigasi Sederhana
(1)	(2)	(3)	(4)
1. Sojomerto	155,15	0,00	0,00
2. Triharjo	94,68	0,00	0,00
3. Cepokomulyo	82,32	0,00	0,00
4. Galih	56,62	0,00	0,00
5. Pamriyan	48,00	0,00	0,00
6. Jenarsari	102,67	0,00	0,00
7. Poncorejo	154,62	0,00	0,00
8. Gebang	99,44	0,00	0,00
9. rompaan	49,06	0,00	0,00
10. Sedayu	41,60	0,00	0,00
11. Gemuhblanten	38,59	0,00	0,00
12. Tamangede	62,37	0,00	0,00
13. Lumansari	108,64	0,00	0,00
14. Johorejo	80,26	0,00	0,00
15. Tlahab	97,89	0,00	0,00
16. Pucangrejo	190,17	0,00	0,00
Jumlah 2013	1.462,08	0,00	0,00
2012	1.476,89	0,00	0,00
2011	1.484,31	0,00	0,00

Sumber data : Monografi Desa

Tabel 1.5. Luas Lahan Sawah Menurut Desa/Kelurahan dan Jenis Pengairannya (Hektar) Tahun 2013

Desa/Kelurahan	Lahan Sawah Irigasi	Lahan Sawah Non Irigasi
	Irigasi Desa	Tadah Hujan/ Pasang Surut
(1)	(5)	(6)
1. Sojomerto	0,00	0,00
2. Triharjo	0,00	0,00
3. Cepokomulyo	0,00	0,00
4. Galih	0,00	0,00
5. Pamriyan	0,00	0,00
6. Jenarsari	0,00	0,00
7. Poncorejo	0,00	0,00
8. Gebang	0,00	0,00
9. rompaan	0,00	0,00
10. Sedayu	0,00	0,00
11. Gemuhblanten	0,00	0,00
12. Tamangede	0,00	0,00
13. Lumansari	0,00	0,00
14. Johorejo	0,00	0,00
15. Tlahab	0,00	0,00
16. Pucangrejo	0,00	0,00
Jumlah 2013	0,00	0,00
2012	0,00	0,00
2011	0,00	0,00

Sumber data : Monografi Desa

Tabel 1.6. Luas Lahan Bukan Sawah Menurut Desa/Kelurahan dan Jenisnya Tahun 2013

Desa/Kelurahan	Lahan Bukan Sawah		
	Tegal/Kebun	Ladang/ Huma	Perkebunan
(1)	(2)	(3)	(4)
1. Sojomerto	22,47	0,00	0,00
2. Triharjo	52,54	0,00	0,00
3. Cepokomulyo	27,00	0,00	0,00
4. Galih	0,82	0,00	0,00
5. Pamriyan	1,26	0,00	0,00
6. Jenarsari	60,82	0,00	0,00
7. Poncorejo	19,23	0,00	0,00
8. Gebang	0,00	0,00	0,00
9. rompaan	0,00	0,00	0,00
10. Sedayu	0,00	0,00	0,00
11. Gemuhblanten	2,52	0,00	0,00
12. Tamangede	0,00	0,00	0,00
13. Lumansari	5,00	0,00	0,00
14. Johorejo	0,00	0,00	0,00
15. Tlahab	0,00	0,00	0,00
16. Pucangrejo	46,31	0,00	0,00
Jumlah 2013	237,98	0,00	0,00
2012	237,98	0,00	0,00
2011	238,97	0,00	0,00

Sumber data : Monografi Desa

Tabel 1.6. Luas Lahan Bukan Sawah Menurut Desa/Kelurahan dan Jenisnya Tahun 2013

Desa/Kelurahan	Lahan Bukan Sawah		
	Hutan Rakyat	Tambak	Kolam/ Tebat/ Empang
(1)	(5)	(6)	(7)
1. Sojomerto	0,00	0,00	0,00
2. Triharjo	0,00	0,00	0,00
3. Cepokomulyo	0,00	0,00	0,00
4. Galih	0,00	0,00	0,00
5. Pamriyan	0,00	0,00	0,00
6. Jenarsari	0,00	0,00	0,00
7. Poncorejo	0,00	0,00	0,00
8. Gebang	0,00	0,00	0,00
9. rompaan	0,00	0,00	0,00
10. Sedayu	0,00	0,00	0,00
11. Gemuhblanten	0,00	0,00	0,00
12. Tamangede	0,00	0,00	0,00
13. Lumansari	0,00	0,00	0,00
14. Johorejo	0,00	0,00	0,00
15. Tlahab	0,00	0,00	0,00
16. Pucangrejo	0,00	0,00	0,00
Jumlah 2013	0,00	0,00	0,00
2012	0,00	0,00	0,00
2011	0,00	0,00	0,00

Sumber data : Monografi Desa

Tabel 1.6. Luas Lahan Bukan Sawah Menurut Desa/Kelurahan dan Jenisnya Tahun 2013

Desa/Kelurahan	Lahan Bukan Sawah		
	Padang Pengemba laan	Sementara Tidak Diusahakan	lainnya
(1)	(8)	(9)	(10)
1. Sojomerto	0,00	0,00	0,00
2. Triharjo	0,00	0,00	0,00
3. Cepokomulyo	0,00	0,00	0,00
4. Galih	0,00	0,00	0,00
5. Pamriyan	0,00	0,00	0,00
6. Jenarsari	0,00	0,00	0,00
7. Poncorejo	0,00	0,00	0,00
8. Gebang	0,00	0,00	0,00
9. rompaan	0,00	0,00	0,00
10. Sedayu	0,00	0,00	0,00
11. Gemuhblanten	0,00	0,00	0,00
12. Tamangede	0,00	0,00	0,00
13. Lumansari	0,00	0,00	0,00
14. Johorejo	0,00	0,00	0,00
15. Tlahab	0,00	0,00	0,00
16. Pucangrejo	0,00	0,00	0,00
Jumlah 2013	0,00	0,00	0,00
2012	0,00	0,00	0,00
2011	0,00	0,00	0,00

Sumber data : Monografi Desa

Tabel 1.7. Luas Lahan Bukan Pertanian Menurut Desa/Kelurahan dan Jenisnya Tahun 2013

Desa/Kelurahan	Luas Lahan Bukan Pertanian			
	Rumah, Bangunan	Hutan Negara	Rawa-Rawa	Lainnya
(1)	(2)	(3)	(4)	(5)
1. Sojomerto	131,47	682,40	0,00	7,90
2. Triharjo	63,23	568,30	0,00	4,50
3. Cepokomulyo	52,16	0,00	0,00	4,08
4. Galih	30,06	0,00	0,00	7,42
5. Pamriyan	32,60	0,00	0,00	4,91
6. Jenarsari	50,13	0,00	0,00	6,49
7. Poncorejo	44,22	0,00	0,00	2,04
8. Gebang	35,22	0,00	0,00	9,60
9. rompaan	21,52	0,00	0,00	2,00
10. Sedayu	49,86	0,00	0,00	2,92
11. Gemuhblanten	46,99	0,00	0,00	5,70
12. Tamangede	51,50	0,00	0,00	4,31
13. Lumansari	33,36	0,00	0,00	3,60
14. Johorejo	31,47	0,00	0,00	2,77
15. Tlahab	42,95	0,00	0,00	2,56
16. Pucangrejo	75,45	0,00	0,00	3.35
Jumlah 2013	792,19	1.250,70	0,00	74,15
2012	777,38	1.250,70	0,00	70,80
2011	768,95	1.250,70	0,00	74,15

Sumber data : Monografi Desa

Tabel 1.8. Banyaknya Hari Hujan Menurut Bulan Tahun 2011 - 2013

Bulan	2011	2012	2013
(1)	(2)	(3)	(4)
01. Januari	20	21	17
02. Pebruari	15	11	10
03. Maret	11	8	12
04. April	12	7	14
05. Mei	11	5	5
06. Juni	2	7	10
07. Juli	1	0	9
08. Agustus	0	0	2
09. September	1	2	1
10. Oktober	6	10	3
11. Nopember	16	10	5
12. Desember	12	17	12
Jumlah	107	98	100
Rata-rata	9	8	8

Sumber Data : Pengairan Ranting Kecamatan Gemuh

Tabel 1.9. Banyaknya Curah Hujan (mm) Menurut Bulan Tahun 2011 – 2013

Bulan	2011	2012	2013
(1)	(2)	(3)	(4)
01. Januari	346	444	623
02. Pebruari	264	179	285
03. Maret	115	112	196
04. April	220	150	109
05. Mei	159	32	141
06. Juni	45	62	224
07. Juli	3	0	94
08. Agustus	0	0	26
09. September	7	15	6
10. Oktober	114	130	24
11. Nopember	292	125	84
12. Desember	199	369	297
Jumlah	1.764	1.618	2109
Rata-rata	147	135	176

Sumber Data : Pengairan Ranting Kecamatan Gemuh

BAB II

PEMERINTAHAN



<http://keno.id>

Tabel 2.1. Banyaknya Dusun/Dukuh, Rukun Warga (RW), dan Rukun Tetangga (RT) Menurut Desa/Kelurahan Tahun 2013

Desa/Kelurahan	Dusun/ Dukuh	Rukun Warga (RW)	Rukun Tetangga (RT)
(1)	(2)	(3)	(4)
1. Sojomerto	8	8	37
2. Triharjo	3	5	25
3. Cepokomulyo	3	8	32
4. Galih	2	3	16
5. Pamriyan	3	3	15
6. Jenarsari	3	5	17
7. Poncorejo	5	8	19
8. Gebang	3	8	23
9. rompaan	0	5	12
10. Sedayu	0	4	12
11. Gemuhblanten	3	3	20
12. Tamangede	4	4	25
13. Lumansari	3	3	19
14. Johorejo	2	2	10
15. Tlahab	2	3	13
16. Pucangrejo	6	6	20
Jumlah 2013	50	78	315
2012	50	78	314
2011	50	78	314

Sumber Data : Monografi Desa

Tabel 2.2. Banyaknya Balai Desa dan Kantor Desa Tahun 2013

Desa/Kelurahan	Balai Desa	Kantor Desa
(1)	(2)	(3)
1. Sojomerto	1	1
2. Triharjo	1	1
3. Cepokomulyo	1	1
4. Galih	1	1
5. Pamriyan	1	1
6. Jenarsari	1	1
7. Poncorejo	1	1
8. Gebang	1	1
9. rompaan	1	1
10. Sedayu	1	1
11. Gemuhblanten	1	1
12. Tamangede	1	1
13. Lumansari	1	1
14. Johorejo	1	1
15. Tlahab	1	1
16. Pucangrejo	1	1
Jumlah 2013	16	16
2012	16	16
2011	16	16

Sumber Data : Monografi Desa

Tabel 2.3. Banyaknya Perangkat Desa/Kelurahan Menurut Desa/Kelurahan Tahun 2013

Desa/Kelurahan	Kepala Desa	Sekretaris Desa	Kaur Umum
(1)	(2)	(3)	(4)
1. Sojomerto	1	1	1
2. Triharjo	1	1	1
3. Cepokomulyo	1	1	1
4. Galih	1	1	1
5. Pamriyan	1	0	1
6. Jenarsari	1	1	1
7. Poncorejo	1	1	1
8. Gebang	1	1	1
9. rompaan	1	1	0
10. Sedayu	1	1	0
11. Gemuhblanten	1	1	1
12. Tamangede	1	1	1
13. Lumansari	1	1	1
14. Johorejo	1	1	1
15. Tlahab	1	1	1
16. Pucangrejo	1	1	1
Jumlah 2013	16	15	14
2012	16	14	14
2011	16	14	14

Sumber Data : Monografi Desa

Tabel 2.3. Banyaknya Perangkat Desa/Kelurahan Menurut Desa/Kelurahan Tahun 2013

Desa/Kelurahan	Kaur Keuangan	Kaur Pemerintahan (Bekel)	Modin
(1)	(5)	(6)	(7)
1. Sojomerto	1	0	1
2. Triharjo	0	1	2
3. Cepokomulyo	1	1	1
4. Galih	1	1	1
5. Pamriyan	0	1	1
6. Jenarsari	1	0	1
7. Poncorejo	1	1	1
8. Gebang	1	1	1
9. rompaan	0	1	1
10. Sedayu	1	0	1
11. Gemuhblanten	0	0	1
12. Tamangede	0	1	1
13. Lumansari	1	1	1
14. Johorejo	1	1	1
15. Tlahab	0	1	1
16. Pucangrejo	1	1	2
Jumlah 2013	10	12	18
2012	11	13	19
2011	11	11	19

Sumber Data : Monografi Desa

Tabel 2.3. Banyaknya Perangkat Desa/Kelurahan Menurut Desa/Kelurahan Tahun 2013

Desa/Kelurahan	Bayan Tani	Ulu-Ulu	JagaBaya (Kepetengan)
(1)	(8)	(9)	(10)
1. Sojomerto	0	1	0
2. Triharjo	1	1	1
3. Cepokomulyo	0	0	0
4. Galih	0	1	0
5. Pamriyan	0	0	0
6. Jenarsari	0	1	0
7. Poncorejo	1	1	1
8. Gebang	0	1	0
9. rompaan	0	0	0
10. Sedayu	0	0	0
11. Gemuhblanten	1	0	0
12. Tamangede	0	0	0
13. Lumansari	0	0	0
14. Johorejo	0	1	0
15. Tlahab	1	0	0
16. Pucangrejo	1	0	1
Jumlah 2013	5	7	3
2012	8	7	5
2011	8	7	5

Sumber Data : Monografi Desa

Tabel 2.3. Banyaknya Perangkat Desa/Kelurahan Menurut Desa/Kelurahan Tahun 2013

Desa/Kelurahan	Kepala Dusun (Kamituwo)	Kebayan	Jumlah
(1)	(11)	(12)	(13)
1. Sojomerto	8	1	15
2. Triharjo	3	1	13
3. Cepokomulyo	1	1	8
4. Galih	0	1	8
5. Pamriyan	2	0	6
6. Jenarsari	3	0	9
7. Poncorejo	4	0	13
8. Gebang	3	0	10
9. rompaan	0	1	5
10. Sedayu	0	1	5
11. Gemuhblanten	3	0	8
12. Tamangede	4	0	9
13. Lumansari	3	1	10
14. Johorejo	0	1	8
15. Tlahab	2	1	9
16. Pucangrejo	6	0	15
Jumlah 2013	42	9	151
2012	45	9	160
2011	45	9	159

Sumber Data : Monografi Desa

Tabel 2.4. Banyaknya Surat Pemberitahuan Pajak Terdaftar (SPT) Menurut Desa/Kelurahan Tahun 2013

Desa/Kelurahan	2011	2012	2013
(1)	(2)	(3)	(4)
1. Sojomerto	2.700	2.737	2.737
2. Triharjo	2.166	2.186	2.186
3. Cepokomulyo	1.821	1.841	1.853
4. Galih	1.008	1.008	1008
5. Pamriyan	838	838	838
6. Jenarsari	1.392	1.412	1.414
7. Poncorejo	1.931	1.935	1.935
8. Gebang	1.112	1.113	1.113
9. rompaan	860	886	886
10. Sedayu	986	986	986
11. Gemuhblanten	1.090	1.095	1.095
12. Tamangede	1.871	1.893	1.891
13. Lumansari	1.206	1.206	1.206
14. Johorejo	1.026	1.076	1.075
15. Tlahab	1.105	1.105	1.113
16. Pucangrejo	2.674	2.742	2.736
Jumlah	23.786	24.059	24.072

Sumber Data : Kantor Kecamatan Gemuh

Tabel 2.5. Pemasukan Pajak Bumi dan Bangunan (PBB) Menurut Desa /Kelurahan Tahun 2011 - 2013

Desa/Kelurahan	Target (Rp 000,-)	Pemasukan PBB (Rp 000,-)	Persentase PBB (%)
(1)	(2)	(3)	(4)
1. Sojomerto	117.104	35.943	30,69
2. Triharjo	93.090	68.455	73,54
3. Cepokomulyo	65.238	42.209	64,70
4. Galih	42.159	29.553	70,10
5. Pamriyan	30.761	14.294	46,47
6. Jenarsari	136.620	104.266	76,32
7. Poncorejo	72.532	49.736	68,57
8. Gebang	49.520	10.852	21,91
9. rompaan	27.470	13.097	47,68
10. Sedayu	20.501	20.501	100,00
11. Gemuhblanten	57.829	26.261	45,41
12. Tamangede	59.547	23.267	39,07
13. Lumansari	53.470	19.297	36,09
14. Johorejo	27.218	13.955	51,27
15. Tlahab	56.417	39.273	69,61
16. Pucangrejo	166.358	130.045	78,17
Jumlah 2013	1.075.834	641.004	59,58
2012	1.022.834	650.883	63,64
2011	1.015.541	711.410	70,05

Sumber Data : Kantor Kecamatan Gemuh

BAB III

KEPENDUDUKAN



<http://keno.id>

Tabel 3.1. Jumlah Penduduk Menurut Jenis Kelamin Tahun 1994 - 2013

Tahun	Laki-laki	Perempuan	Jumlah
(1)	(2)	(3)	(4)
1995	38.632	39.481	78.113
1996	39.494	40.330	79.824
1997	39.652	40.634	80.286
1998	39.925	40.919	80.844
1999	40.011	41.152	81.163
2000	40.424	41.581	82.005
2001	40.633	41.669	82.302
2002	23.480	24.323	47.803
2003	23.513	24.335	47.848
2004	23.535	24.294	47.829
2005	23.583	24.348	47.931
2006	23.892	24.597	48.489
2007	24.230	24.912	49.142
2008	24.250	24.962	49.212
2009	24.441	25.129	49.570
2010	24.675	25.421	50.096
2011	24.854	25.629	50.483
2012	24.865	25.649	50.514
2013	25.602	25.542	51.144

Sumber : Registrasi Penduduk Kecamatan Gemuh

Catatan : Pada Th 2002 Kecamatan Gemuh dipecah menjadi Kecamatan Gemuh dan Kecamatan Ringinarum

Tabel 3.2. Jumlah Penduduk Menurut Desa/Kelurahan dan Jenis Kelamin Tahun 2013

Desa/Kelurahan	Laki-laki	Perempuan	Jumlah
(1)	(2)	(3)	(4)
1. Sojomerto	3.022	3.077	6.099
2. Triharjo	1.948	2.158	4.106
3. Cepokomulyo	1.801	1.856	3.657
4. Galih	1.296	1.332	2.628
5. Pamriyan	989	997	1.986
6. Jenarsari	1.195	1.146	2.341
7. Poncorejo	1.592	1.672	3.264
8. Gebang	1.433	1.385	2.818
9. rompaan	926	1.003	1.929
10. Sedayu	1.197	1.182	2.379
11. Gemuhblanten	1.519	1.529	3.048
12. Tamangede	2.404	2.556	4.960
13. Lumansari	1.380	1.471	2.851
14. Johorejo	1.076	1.055	2.131
15. Tlahab	1.091	1.146	2.237
16. Pucangrejo	1.996	2.084	4.080
Jumlah 2013	25.602	25.542	51.144
2012	24.865	25.649	50.514
2011	24.854	25.629	50.483

Sumber Data : Dinas Kependudukan dan Catatan Sipil Kabupaten Kendal

Tabel 3.3. Jumlah Penduduk, Rumah Tangga, dan Rata-rata Anggota Rumah Tangga Menurut Desa/Kelurahan Tahun 2013

Desa/Kelurahan	Penduduk	Rumah Tangga	Rata-rata Anggota Rumah Tangga
(1)	(2)	(3)	(4)
1. Sojomerto	6.184	1.683	4
2. Triharjo	4.175	1.278	3
3. Cepokomulyo	3.728	1.017	4
4. Galih	2.649	733	4
5. Pamriyan	2.021	556	4
6. Jenarsari	2.397	736	3
7. Poncorejo	3.302	916	4
8. Gebang	2.737	727	4
9. rompaan	1.955	542	4
10. Sedayu	2.419	654	4
11. Gemuhblanten	3.084	892	3
12. Tamangede	5.007	1.440	3
13. Lumansari	2.911	826	4
14. Johorejo	2.169	612	4
15. Tlahab	2.261	640	4
16. Pucangrejo	4.145	1.217	3
Jumlah 2013	51.144	14.469	4
2012	50.514	14.209	4
2011	50.483	14.147	4

Sumber Data : Dinas Kependudukan dan Catatan Sipil Kabupaten Kendal

Tabel 3.4. Luas Wilayah, Jumlah Penduduk, dan Kepadatan Penduduk Menurut Desa/Kelurahan Tahun 2013

Desa/Kelurahan	Luas (km ²)	Penduduk	Kepadatan Penduduk per Km ²
(1)	(2)	(3)	(4)
1. Sojomerto	9,99	6.184	619
2. Triharjo	7,83	4.175	533
3. Cepokomulyo	1,66	3.728	2.246
4. Galih	0,95	2.649	2.788
5. Pamriyan	0,87	2.021	2.323
6. Jenarsari	2,20	2.397	1.090
7. Poncorejo	2,20	3.302	1.501
8. Gebang	1,44	2.737	1.901
9. rompaan	0,73	1.955	2.678
10. Sedayu	0,94	2.419	2.573
11. Gemuhblanten	0,94	3.084	3.281
12. Tamangede	1,18	5.007	4.243
13. Lumansari	1,51	2.911	1.928
14. Johorejo	1,15	2.169	1.886
15. Tlahab	1,43	2.261	1.581
16. Pucangrejo	3,15	4.145	1.316
Jumlah 2013	38,17	51.144	1.340
2012	38,17	50.514	1.323
2011	38,17	50.483	1.323

Sumber Data : Dinas Kependudukan dan Catatan Sipil Kabupaten Kendal

Tabel 3.5. Laju Pertumbuhan Penduduk Menurut Desa Tahun 2012- 2013

Desa/Kelurahan	Penduduk 2012	Penduduk 2013	Laju Pertumbuhan Penduduk
(1)	(2)	(3)	(4)
1. Sojomerto	6.099	6.184	1,39
2. Triharjo	4.106	4.175	1,68
3. Cepokomulyo	3.657	3.728	1,94
4. Galih	2.628	2.649	0,80
5. Pamriyan	1.986	2.021	1,76
6. Jenarsari	2.341	2.397	2,39
7. Poncorejo	3.264	3.302	1,16
8. Gebang	2.818	2.737	-2,87
9. rompaan	1.929	1.955	1,35
10. Sedayu	2.379	2.419	1,68
11. Gemuhblanten	3.048	3.084	1,18
12. Tamangede	4.960	5.007	0,95
13. Lumansari	2.851	2.911	2,10
14. Johorejo	2.131	2.169	1,78
15. Tlahab	2.237	2.261	1,07
16. Pucangrejo	4.080	4.145	1,59
Jumlah	50.514	51.144	1,25

Sumber Data : Statistik Kecamatan Gemuh

Tabel 3.6. Jumlah Kelahiran Menurut Desa/Kelurahan Tahun 2013

Desa/Kelurahan	Kelahiran		
	Laki-laki	Perempuan	Jumlah
(1)	(2)	(3)	(4)
1. Sojomerto	28	23	51
2. Triharjo	18	21	39
3. Cepokomulyo	17	15	32
4. Galih	14	12	26
5. Pamriyan	14	12	26
6. Jenarsari	17	17	34
7. Poncorejo	21	21	42
8. Gebang	17	18	35
9. rompaan	16	12	28
10. Sedayu	15	15	30
11. Gemuhblanten	27	21	48
12. Tamangede	25	24	49
13. Lumansari	18	15	33
14. Johorejo	16	15	31
15. Tlahab	20	16	36
16. Pucangrejo	24	23	47
Jumlah 2013	307	280	587
2012	308	317	624
2011	377	362	739

Sumber Data : Statistik Kecamatan Gemuh

Tabel 3.7. Jumlah Kematian Menurut Desa/Kelurahan Tahun 2013

Desa/Kelurahan	Kematian		
	Laki-laki	Perempuan	Jumlah
(1)	(2)	(3)	(4)
1. Sojomerto	15	11	26
2. Triharjo	1	3	4
3. Cepokomulyo	8	3	11
4. Galih	4	2	6
5. Pamriyan	3	3	6
6. Jenarsari	5	8	13
7. Poncorejo	6	7	13
8. Gebang	4	4	8
9. rompaan	3	1	4
10. Sedayu	3	2	5
11. Gemuhblanten	2	4	6
12. Tamangede	1	6	7
13. Lumansari	10	11	21
14. Johorejo	2	3	5
15. Tlahab	9	11	20
16. Pucangrejo	8	14	22
Jumlah 2013	84	93	177
2012	97	116	213
2011	130	146	276

Sumber Data : Statistik Kecamatan Gemuh

Tabel 3.8. Jumlah Orang Yang Datang Menurut Desa/Kelurahan Tahun 2013

Desa/Kelurahan	Pendatang		Jumlah
	Laki-laki	Perempuan	
(1)	(2)	(3)	(4)
1. Sojomerto	32	35	67
2. Triharjo	13	23	36
3. Cepokomulyo	10	22	32
4. Galih	1	6	7
5. Pamriyan	12	3	15
6. Jenarsari	9	24	33
7. Poncorejo	9	14	23
8. Gebang	10	20	30
9. rompaan	12	18	30
10. Sedayu	14	22	36
11. Gemuhblanten	5	10	15
12. Tamangede	21	29	50
13. Lumansari	10	21	31
14. Johorejo	12	16	28
15. Tlahab	10	24	34
16. Pucangrejo	13	16	29
Jumlah 2013	193	303	496
2012	212	318	530
2011	159	268	427

Sumber Data : Statistik Kecamatan Gemuh

Tabel 3.9. Jumlah Orang Yang Pindah Menurut Desa/Kelurahan Tahun 2013

Desa/Kelurahan	Pindah		Jumlah
	Laki-laki	Perempuan	
(1)	(2)	(3)	(4)
1. Sojomerto	24	32	56
2. Triharjo	17	22	39
3. Cepokomulyo	12	17	29
4. Galih	8	14	22
5. Pamriyan	5	5	10
6. Jenarsari	6	9	15
7. Poncorejo	14	17	31
8. Gebang	6	11	17
9. rompaan	2	3	5
10. Sedayu	10	12	22
11. Gemuhblanten	18	22	40
12. Tamangede	12	24	36
13. Lumansari	10	11	21
14. Johorejo	7	10	17
15. Tlahab	10	9	19
16. Pucangrejo	16	16	32
Jumlah 2013	177	234	411
2012	251	345	596
2011	227	277	504

Sumber Data : Statistik Kecamatan Gemuh

Tabel 3.10. Jumlah Penduduk Menurut Kelompok Umur dan Jenis Kelamin Tahun 2013

Kelompok Umur	Penduduk		Jumlah
	Laki-laki	Perempuan	
(1)	(2)	(3)	(4)
00 - 04	2.252	2.255	4.507
05 - 09	2.248	2.225	4.473
10 - 14	2.330	2.358	4.688
15 - 19	2.209	2.048	4.257
20 - 24	1.968	1.657	3.625
25 - 29	2.075	1.895	3.970
30 - 34	2.175	1.916	4.091
35 - 39	1.818	1.747	3.565
40 - 44	1.893	1.883	3.776
45 - 49	1.688	1.755	3.443
50 - 54	1.570	1.713	3.283
55 - 59	1.234	1.201	2.435
60 - 64	707	873	1.580
65 - 69	611	760	1.371
70 - 74	442	690	1.132
75 +	382	566	948
Jumlah 2013	25.602	25.542	51.144
2012	24.865	25.649	50.514
2011	24.854	25.629	50.483

Sumber Data : Dinas Kependudukan dan Catatan Sipil Kabupaten Kendal

Grafik 2. Penduduk Kecamatan Gemuh Menurut Kelompok Umur dan Jenis Kelamin Tahun 2013

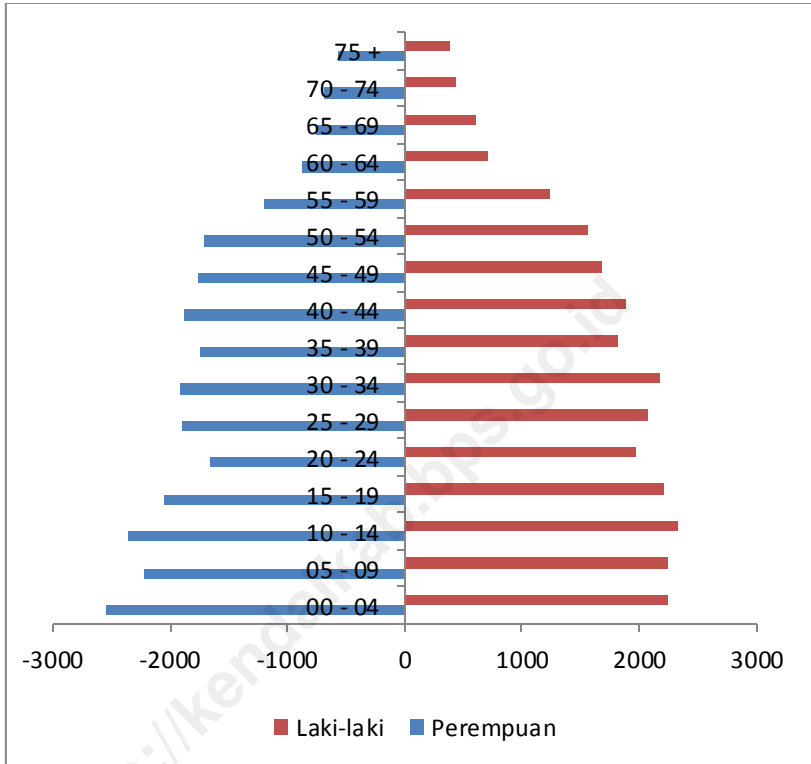

Sumber Data : Dinas Kependudukan dan Catatan Sipil Kabupaten Kendal

Tabel 3.11. Jumlah Penduduk Menurut Kelompok Umur dan Jenis Kelamin Tahun 2013

Desa/Kelurahan	(00- 04) tahun		(05- 09) tahun	
	Laki-laki	Perempuan	Laki-laki	Perempuan
(1)	(2)	(3)	(4)	(5)
1. Sojomerto	249	254	291	235
2. Triharjo	164	173	167	173
3. Cepokomulyo	147	185	181	178
4. Galih	123	147	107	116
5. Pamriyan	86	90	81	82
6. Jenarsari	101	109	98	111
7. Poncorejo	172	136	151	172
8. Gebang	123	107	131	116
9. rompaan	83	82	70	79
10. Sedayu	123	119	116	114
11. Gemuhblanten	128	130	142	111
12. Tamangede	232	217	196	208
13. Lumansari	147	130	102	142
14. Johorejo	86	121	105	102
15. Tlahab	111	94	117	104
16. Pucangrejo	177	161	193	182
Jumlah 2013	2.252	2.255	2.248	2.225
2012	2.187	2.259	2.182	2.237
2011	2.186	2.257	2.181	2.233

Sumber Data : Dinas Kependudukan dan Catatan Sipil Kabupaten Kendal

Tabel 3.11. Jumlah Penduduk Menurut Kelompok Umur dan Jenis Kelamin Tahun 2013

Desa/Kelurahan	(10- 14) tahun		(15- 19) tahun	
	Laki-laki	Perem- puan	Laki-laki	Perem- puan
(1)	(6)	(7)	(8)	(9)
1. Sojomerto	316	345	661	275
2. Triharjo	154	187	341	177
3. Cepokomulyo	182	221	403	207
4. Galih	123	120	243	111
5. Pamriyan	121	119	240	111
6. Jenarsari	109	78	187	90
7. Poncorejo	156	154	310	121
8. Gebang	130	102	232	135
9. rompaan	85	90	175	87
10. Sedayu	104	120	224	114
11. Gemuhblanten	125	124	249	142
12. Tamangede	234	200	434	240
13. Lumansari	108	122	230	107
14. Johorejo	105	94	199	71
15. Tlahab	105	100	205	79
16. Pucangrejo	173	182	355	142
Jumlah 2013	2.330	2.358	2.209	2.048
2012	2.262	2.358	2.153	2.060
2011	2.263	2.349	2.134	2.060

Sumber Data : Dinas Kependudukan dan Catatan Sipil Kabupaten Kendal

Tabel 3.11. Jumlah Penduduk Menurut Kelompok Umur dan Jenis Kelamin Tahun 2013

Desa/Kelurahan	(20- 24) tahun		(25- 29) tahun	
	Laki-laki	Perempuan	Laki-laki	Perempuan
(1)	(10)	(11)	(12)	(13)
1. Sojomerto	213	181	238	219
2. Triharjo	181	125	178	140
3. Cepokomulyo	106	108	97	116
4. Galih	101	97	116	91
5. Pamriyan	95	56	71	70
6. Jenarsari	100	107	111	96
7. Poncorejo	118	101	124	101
8. Gebang	126	84	103	77
9. rompaan	80	76	70	75
10. Sedayu	105	73	95	84
11. Gemuhblanten	120	102	122	138
12. Tamangede	223	175	251	230
13. Lumansari	98	65	124	122
14. Johorejo	70	80	106	80
15. Tlahab	87	75	99	84
16. Pucangrejo	145	152	170	172
Jumlah 2013	1.968	1.657	2.075	1.895
2012	1.911	1.668	2.015	1.904
2011	1.909	1.672	2.019	1.907

Sumber Data : Dinas Kependudukan dan Catatan Sipil Kabupaten Kendal

Tabel 3.11. Jumlah Penduduk Menurut Kelompok Umur dan Jenis Kelamin Tahun 2013

Desa/Kelurahan	(30- 34) tahun		(35- 39) tahun	
	Laki-laki	Perempuan	Laki-laki	Perempuan
(1)	(14)	(15)	(16)	(17)
1. Sojomerto	262	193	180	205
2. Triharjo	178	151	140	119
3. Cepokomulyo	121	138	136	126
4. Galih	122	106	109	110
5. Pamriyan	93	59	60	60
6. Jenarsari	112	85	90	73
7. Poncorejo	135	137	117	113
8. Gebang	113	93	94	121
9. rompaan	83	95	80	67
10. Sedayu	105	88	90	75
11. Gemuhblanten	121	120	133	108
12. Tamangede	213	204	167	162
13. Lumansari	133	120	114	101
14. Johorejo	97	97	77	80
15. Tlahab	85	76	85	82
16. Pucangrejo	202	154	146	145
Jumlah 2013	2.175	1.916	1.818	1.747
2012	2.109	1.921	1.764	1.756
2011	2.114	1.919	1.765	1.752

Sumber Data : Dinas Kependudukan dan Catatan Sipil Kabupaten Kendal

Tabel 3.11. Jumlah Penduduk Menurut Kelompok Umur dan Jenis Kelamin Tahun 2013

Desa/Kelurahan	(40- 44) tahun		(45- 49) tahun	
	Laki-laki	Perempuan	Laki-laki	Perempuan
(1)	(18)	(19)	(20)	(21)
1. Sojomerto	225	219	444	200
2. Triharjo	157	170	327	133
3. Cepokomulyo	146	132	278	122
4. Galih	96	103	199	85
5. Pamriyan	66	85	151	59
6. Jenarsari	78	84	162	75
7. Poncorejo	116	115	231	102
8. Gebang	118	117	235	111
9. rompaan	61	82	143	64
10. Sedayu	97	97	194	83
11. Gemuhblanten	121	110	231	96
12. Tamangede	168	160	328	151
13. Lumansari	121	104	225	96
14. Johorejo	97	76	173	78
15. Tlahab	88	80	168	84
16. Pucangrejo	138	149	287	149
Jumlah 2013	1.893	1.883	1.688	1.755
2012	1.838	1.892	1.640	1.764
2011	1.834	1.888	1.641	1.762

Sumber Data : Dinas Kependudukan dan Catatan Sipil Kabupaten Kendal

Tabel 3.11. Jumlah Penduduk Menurut Kelompok Umur dan Jenis Kelamin Tahun 2013

Desa/Kelurahan	(50- 54) tahun		(55- 59) tahun	
	Laki-laki	Perempuan	Laki-laki	Perempuan
(1)	(22)	(23)	(24)	(25)
1. Sojomerto	174	224	181	157
2. Triharjo	162	163	99	106
3. Cepokomulyo	90	135	109	108
4. Galih	66	83	56	71
5. Pamriyan	64	81	52	41
6. Jenarsari	75	73	68	67
7. Poncorejo	105	107	86	78
8. Gebang	77	74	47	47
9. rompaan	62	65	40	51
10. Sedayu	72	65	42	47
11. Gemuhblanten	106	119	75	76
12. Tamangede	155	150	96	96
13. Lumansari	88	88	72	83
14. Johorejo	72	64	48	45
15. Tlahab	74	78	47	44
16. Pucangrejo	128	144	116	84
Jumlah 2013	1.570	1.713	1.234	1.201
2012	1.521	1.718	1.196	1.205
2011	1.527	1.719	1.198	1.204

Sumber Data : Dinas Kependudukan dan Catatan Sipil Kabupaten Kendal

Tabel 3.11. Jumlah Penduduk Menurut Kelompok Umur dan Jenis Kelamin Tahun 2013

Desa/Kelurahan	(60- 64) tahun		(65- 69) tahun	
	Laki-laki	Perempuan	Laki-laki	Perempuan
(1)	(26)	(27)	(28)	(29)
1. Sojomerto	112	126	79	111
2. Triharjo	61	57	39	71
3. Cepokomulyo	66	63	56	58
4. Galih	29	43	40	35
5. Pamriyan	22	33	10	22
6. Jenarsari	38	37	34	39
7. Poncorejo	54	78	50	56
8. Gebang	30	34	32	43
9. rompaan	27	33	21	20
10. Sedayu	30	32	20	41
11. Gemuhblanten	36	60	39	35
12. Tamangede	56	78	48	71
13. Lumansari	37	49	30	32
14. Johorejo	15	32	28	32
15. Tlahab	24	42	29	37
16. Pucangrejo	70	76	56	57
Jumlah 2013	707	873	611	760
2012	685	878	598	762
2011	691	882	593	760

Sumber Data : Dinas Kependudukan dan Catatan Sipil Kabupaten Kendal

Tabel 3.11. Jumlah Penduduk Menurut Kelompok Umur dan Jenis Kelamin Tahun 2013

Desa/Kelurahan	(70- 74) tahun		(75 +) tahun	
	Laki-laki	Perempuan	Laki-laki	Perempuan
(1)	(30)	(31)	(32)	(33)
1. Sojomerto	58	77	48	70
2. Triharjo	47	81	40	49
3. Cepokomulyo	28	45	27	29
4. Galih	22	34	13	20
5. Pamriyan	18	23	9	25
6. Jenarsari	14	25	20	32
7. Poncorejo	24	33	20	27
8. Gebang	37	41	24	32
9. rompaan	11	32	14	20
10. Sedayu	19	31	15	26
11. Gemuhblanten	23	36	23	46
12. Tamangede	42	59	47	66
13. Lumansari	18	70	26	37
14. Johorejo	17	28	9	21
15. Tlahab	26	20	13	16
16. Pucangrejo	38	55	34	50
Jumlah 2013	442	690	382	566
2012	431	698	373	569
2011	429	699	370	566

Sumber Data : Dinas Kependudukan dan Catatan Sipil Kabupaten Kendal

Tabel 3.12. Jumlah Penduduk Menurut Desa/Kelurahan dan Kelompok Usia Sekolah Tahun 2013

Desa/Kelurahan	5-6 Tahun	7-12 Tahun	13-15 Tahun
(1)	(2)	(3)	(4)
1. Sojomerto	198	681	463
2. Triharjo	128	418	209
3. Cepokomulyo	127	453	260
4. Galih	76	296	151
5. Pamriyan	56	237	170
6. Jenarsari	87	228	124
7. Poncorejo	126	383	183
8. Gebang	103	273	168
9. rompaan	62	193	111
10. Sedayu	93	281	123
11. Gemuhblanten	108	295	151
12. Tamangede	164	469	281
13. Lumansari	83	290	150
14. Johorejo	86	235	122
15. Tlahab	93	251	137
16. Pucangrejo	155	437	212
Jumlah 2013	1.744	5.420	3.014
2012	1.719	5.344	2.979
2011	1.722	5.334	2.974

Sumber Data : Statistik Kecamatan Gemuh

Tabel 3.13. Jumlah Penduduk Menurut Desa/Kelurahan dan Jenjang Pendidikan Yang Ditamatkan Tahun 2013

Desa/Kelurahan	Tidak Tamat SD	Tamat SD Sederajat
(1)	(2)	(4)
1. Sojomerto	867	2.070
2. Triharjo	894	995
3. Cepokomulyo	739	824
4. Galih	419	918
5. Pamriyan	508	429
6. Jenarsari	462	614
7. Poncorejo	636	782
8. Gebang	359	831
9. rompaan	349	439
10. Sedayu	318	547
11. Gemuhblanten	493	568
12. Tamangede	934	1.035
13. Lumansari	524	812
14. Johorejo	393	509
15. Tlahab	566	618
16. Pucangrejo	728	1.142
Jumlah 2013	9.189	13.133
2012	4.404	20.109
2011	4.383	20.081

Sumber Data : Statistik Kecamatan Gemuh

Tabel 3.13. Jumlah Penduduk Menurut Desa/Kelurahan dan Jenjang Pendidikan Yang Ditamatkan Tahun 2013

Desa/Kelurahan	Tamat SMP Sederajat	Tamat SMA Sederajat	Tamat Akademi/PT
(1)	(5)	(6)	(7)
1. Sojomerto	757	231	23
2. Triharjo	668	269	51
3. Cepokomulyo	442	100	13
4. Galih	468	195	41
5. Pamriyan	377	180	36
6. Jenarsari	426	331	69
7. Poncorejo	545	329	60
8. Gebang	578	286	55
9. rompaan	422	293	41
10. Sedayu	382	179	49
11. Gemuhblanten	535	626	196
12. Tamangede	946	666	177
13. Lumansari	504	241	40
14. Johorejo	327	190	64
15. Tlahab	360	257	73
16. Pucangrejo	778	416	111
Jumlah 2013	8.515	4.789	1.099
2012	8.254	5.004	1.066
2011	7.573	4.945	1.066

Sumber Data : Statistik Kecamatan Gemuh

Tabel 3.14. Jumlah Penduduk Di Atas 10 Tahun Yang Bekerja Menurut Desa/Kelurahan dan Lapangan Usaha Tahun 2013

Desa/Kelurahan	Pertanian	Penggalian/ Pertambangan
(1)	(2)	(3)
1. Sojomerto	3030	0
2. Triharjo	1788	22
3. Cepokomulyo	1552	25
4. Galih	623	0
5. Pamriyan	698	0
6. Jenarsari	897	0
7. Poncorejo	1586	0
8. Gebang	1096	0
9. rompaan	639	0
10. Sedayu	689	42
11. Gemuhblanten	134	15
12. Tamangede	274	0
13. Lumansari	1214	0
14. Johorejo	780	0
15. Tlahab	668	0
16. Pucangrejo	1693	0
Jumlah 2013	17361	104
2012	17361	104
2011	17458	102

Sumber Data : Statistik Kecamatan Gemuh

Tabel 3.14. Jumlah Penduduk Di Atas 10 Tahun Yang Bekerja Menurut Desa/Kelurahan dan Lapangan Usaha Tahun 2013

Desa/Kelurahan	Industri Pengolahan	Listrik, Gas, dan Air Minum
(1)	(4)	(5)
1. Sojomerto	112	2
2. Triharjo	78	2
3. Cepokomulyo	120	0
4. Galih	183	0
5. Pamriyan	43	0
6. Jenarsari	42	3
7. Poncorejo	28	0
8. Gebang	33	0
9. rompaan	70	0
10. Sedayu	145	0
11. Gemuhblanten	273	3
12. Tamangede	560	3
13. Lumansari	49	0
14. Johorejo	111	0
15. Tlahab	98	7
16. Pucangrejo	139	4
Jumlah 2013	2084	24
2012	2084	24
2011	2159	24

Sumber Data : Statistik Kecamatan Gemuh

Tabel 3.14. Jumlah Penduduk Di Atas 10 Tahun Yang Bekerja Menurut Desa/Kelurahan dan Lapangan Usaha Tahun 2013

Desa/Kelurahan	Bangunan	Perdagangan, Hotel, Restoran
(1)	(6)	(7)
1. Sojomerto	74	288
2. Triharjo	73	200
3. Cepokomulyo	24	140
4. Galih	11	325
5. Pamriyan	17	194
6. Jenarsari	18	282
7. Poncorejo	24	131
8. Gebang	32	125
9. rompaan	39	100
10. Sedayu	27	182
11. Gemuhblanten	34	404
12. Tamangede	61	555
13. Lumansari	23	117
14. Johorejo	22	132
15. Tlahab	20	237
16. Pucangrejo	69	258
Jumlah 2013	568	3.670
2012	568	3.670
2011	578	3.568

Sumber Data : Statistik Kecamatan Gemuh

Tabel 3.14. Jumlah Penduduk Di Atas 10 Tahun Yang Bekerja Menurut Desa/Kelurahan dan Lapangan Usaha Tahun 2013

Desa/Kelurahan	Pengangkutan dan komunikasi	Keuangan dan persewaan	Jasa-jasa
(1)	(8)	(9)	(10)
1. Sojomerto	73	12	121
2. Triharjo	43	11	188
3. Cepokomulyo	6	0	139
4. Galih	37	44	110
5. Pamriyan	16	6	110
6. Jenarsari	19	21	127
7. Poncorejo	28	3	78
8. Gebang	27	10	113
9. rompaan	17	9	89
10. Sedayu	44	9	101
11. Gemuhblanten	116	71	474
12. Tamangede	215	46	527
13. Lumansari	23	3	110
14. Johorejo	24	3	96
15. Tlahab	74	14	230
16. Pucangrejo	35	15	212
Jumlah 2013	797	277	2.825
2012	797	277	2.825
2011	919	272	2.887

Sumber Data : Statistik Kecamatan Gemuh

BAB IV

SOSIAL



<http://kendi.id>

Tabel 4.1. Rasio Murid - Sekolah dan Rasio Murid - Guru Taman Kanak-Kanak (TK) Menurut Desa/Kelurahan Tahun 2013

Desa/Kelurahan	Sekolah	Murid	Guru	Rasio Murid-Sekolah	Rasio Murid-Guru
(1)	(2)	(3)	(4)	(5)	(6)
1. Sojomerto	1	37	3	37	12
2. Triharjo	1	61	4	61	15
3. Cepokomulyo	2	75	6	38	13
4. Galih	1	53	3	53	18
5. Pamriyan	1	40	3	40	13
6. Jenarsari	1	46	2	46	23
7. Poncorejo	2	83	7	42	12
8. Gebang	1	59	4	59	15
9. rompaan	1	65	3	65	22
10. Sedayu	1	32	3	32	11
11. Gemuhblanten	2	110	7	55	16
12. Tamangede	2	66	6	33	11
13. Lumansari	1	48	3	48	16
14. Johorejo	1	34	4	34	9
15. Tlahab	1	36	3	36	12
16. Pucangrejo	2	75	7	38	11
Jumlah 2013	21	920	68	44	14
2012	21	877	71	42	12
2011	20	858	67	43	13

Sumber Data : Pengurus IGTKI-PGRI

Tabel 4.2. Rasio Murid - Sekolah dan Rasio Murid - Guru Sekolah Dasar Negeri (SDN) Menurut Desa/Kelurahan Tahun 2013

Desa/Kelurahan	Sekolah	Murid	Guru	Rasio Murid-Sekolah	Rasio Murid-Guru
(1)	(2)	(3)	(4)	(5)	(6)
1. Sojomerto	3	536	33	179	16
2. Triharjo	2	334	18	167	19
3. Cepokomulyo	2	354	19	177	19
4. Galih	2	268	21	134	13
5. Pamriyan	1	164	11	164	15
6. Jenarsari	1	227	12	227	19
7. Poncorejo	2	349	19	175	18
8. Gebang	2	302	20	151	15
9. rompaan	1	181	10	181	18
10. Sedayu	1	215	11	215	20
11. Gemuhblanten	2	317	21	159	15
12. Tamangede	2	292	20	146	15
13. Lumansari	2	263	22	132	12
14. Johorejo	1	111	9	111	12
15. Tlahab	1	156	12	156	13
16. Pucangrejo	1	213	12	213	18
Jumlah 2013	26	4.282	270	165	16
2012	26	4.301	238	165	18
2011	26	4.521	237	174	19

Sumber Data : UPTD Dinas Pendidikan Kecamatan Gemuh

Tabel 4.3. Rasio Murid - Sekolah dan Rasio Murid - Guru Madrasah Ibtidaiyah (MI) Menurut Desa/Kelurahan Tahun 2013

Desa/Kelurahan	Sekolah	Murid	Guru	Rasio Murid-Sekolah	Rasio Murid-Guru
(1)	(2)	(3)	(4)	(5)	(6)
1. Sojomerto	0	0	0	0	0
2. Triharjo	0	0	0	0	0
3. Cepokomulyo	0	0	0	0	0
4. Galih	0	0	0	0	0
5. Pamriyan	0	0	0	0	0
6. Jenarsari	0	0	0	0	0
7. Poncorejo	0	0	0	0	0
8. Gebang	0	0	0	0	0
9. rompaan	0	0	0	0	0
10. Sedayu	0	0	0	0	0
11. Gemuhblanten	0	0	0	0	0
12. Tamangede	1	214	10	214	21
13. Lumansari	0	0	0	0	0
14. Johorejo	1	195	9	195	22
15. Tlahab	1	95	8	95	12
16. Pucangrejo	1	160	9	160	18
Jumlah 2013	4	664	36	166	18
2012	4	624	34	156	18
2011	4	621	35	155	18

Sumber Data : Masing-masing Sekolah di Kecamatan Gemuh

Tabel 4.4. Rasio Murid - Sekolah dan Rasio Murid - Guru Sekolah Menengah Pertama Negeri (SMPN) & Swasta Menurut Desa/Kelurahan Tahun 2013

Desa/Kelurahan	Sekolah	Murid	Guru	Rasio Murid-Sekolah	Rasio Murid-Guru
(1)	(2)	(3)	(4)	(5)	(6)
1. Sojomerto	1	126	15	126	9
2. Triharjo	0	0	0	0	0
3. Cepokomulyo	0	0	0	0	0
4. Galih	0	0	0	0	0
5. Pamriyan	0	0	0	0	0
6. Jenarsari	0	0	0	0	0
7. Poncorejo	0	0	0	0	0
8. Gebang	0	0	0	0	0
9. rompaan	1	234	24	234	10
10. Sedayu	0	0	0	0	0
11. Gemuhblanten	2	1.203	59	601	20
12. Tamangede	0	0	0	0	0
13. Lumansari	0	0	0	0	0
14. Johorejo	0	0	0	0	0
15. Tlahab	0	0	0	0	0
16. Pucangrejo	0	0	0	0	0
Jumlah 2013	4	1.563	98	391	16
2012	4	1.611	96	403	17
2011	4	1.639	99	410	17

Sumber Data : Dinas Pendidikan Kecamatan Gemuh

Tabel 4.5. Rasio Murid - Sekolah dan Rasio Murid - Guru Madrasah Tsanawiyah (MTs) Menurut Desa/Kelurahan Tahun 2013

Desa/Kelurahan	Sekolah	Murid	Guru	Rasio Murid-Sekolah	Rasio Murid-Guru
(1)	(2)	(3)	(4)	(5)	(6)
1. Sojomerto	0	0	0	0	0
2. Triharjo	0	0	0	0	0
3. Cepokomulyo	0	0	0	0	0
4. Galih	0	0	0	0	0
5. Pamriyan	1	696	35	696	20
6. Jenarsari	0	0	0	0	0
7. Poncorejo	0	0	0	0	0
8. Gebang	0	0	0	0	0
9. rompaan	0	0	0	0	0
10. Sedayu	0	0	0	0	0
11. Gemuhblanten	0	0	0	0	0
12. Tamangede	0	0	0	0	0
13. Lumansari	0	0	0	0	0
14. Johorejo	0	0	0	0	0
15. Tlahab	0	0	0	0	0
16. Pucangrejo	1	377	23	377	16
Jumlah 2013	2	1.073	58	537	19
2012	2	1.031	57	516	18
2011	2	1.014	56	507	18

Sumber Data : Dinas Pendidikan Kecamatan Gemuh

Tabel 4.6. Rasio Murid - Sekolah dan Rasio Murid - Guru Sekolah Menengah Atas Negeri (SMAN) Menurut Desa/Kelurahan Tahun 2013

Desa/Kelurahan	Sekolah	Murid	Guru	Rasio Murid-Sekolah	Rasio Murid-Guru
(1)	(2)	(3)	(4)	(5)	(6)
1. Sojomerto	0	0	0	0	0
2. Triharjo	0	0	0	0	0
3. Cepokomulyo	0	0	0	0	0
4. Galih	0	0	0	0	0
5. Pamriyan	1	661	33	661	20
6. Jenarsari	0	0	0	0	0
7. Poncorejo	0	0	0	0	0
8. Gebang	0	0	0	0	0
9. rompaan	0	0	0	0	0
10. Sedayu	0	0	0	0	0
11. Gemuhblanten	0	0	0	0	0
12. Tamangede	0	0	0	0	0
13. Lumansari	0	0	0	0	0
14. Johorejo	0	0	0	0	0
15. Tlahab	0	0	0	0	0
16. Pucangrejo	0	0	0	0	0
Jumlah 2013	1	661	33	661	20
2012	1	652	33	652	20
2011	1	658	35	658	19

Sumber Data : Dinas Pendidikan Kecamatan Gemuh

Tabel 4.7. Rasio Murid - Sekolah dan Rasio Murid - Guru Madrasah Aliyah (MA) Swasta Menurut Desa/Kelurahan Tahun 2013

Desa/Kelurahan	Sekolah	Murid	Guru	Rasio Murid-Sekolah	Rasio Murid-Guru
(1)	(2)	(3)	(4)	(5)	(6)
1. Sojomerto	0	0	0	0	0
2. Triharjo	0	0	0	0	0
3. Cepokomulyo	0	0	0	0	0
4. Galih	0	0	0	0	0
5. Pamriyan	1	227	15	227	15
6. Jenarsari	0	0	0	0	0
7. Poncorejo	0	0	0	0	0
8. Gebang	0	0	0	0	0
9. rompaan	0	0	0	0	0
10. Sedayu	0	0	0	0	0
11. Gemuhblanten	0	0	0	0	0
12. Tamangede	0	0	0	0	0
13. Lumansari	0	0	0	0	0
14. Johorejo	0	0	0	0	0
15. Tlahab	0	0	0	0	0
16. Pucangrejo	0	0	0	0	0
Jumlah 2013	1	227	15	227	15
2012	1	230	15	230	15
2011	1	213	14	213	15

Sumber Data : Dinas Pendidikan Kecamatan Gemuh

Tabel 4.8. Rasio Murid - Sekolah dan Rasio Murid - Guru Sekolah Menengah Kejuruan (SMK) Swasta Menurut Desa/Kelurahan Tahun 2013

Desa/Kelurahan	Sekolah	Murid	Guru	Rasio Murid-Sekolah	Rasio Murid-Guru
(1)	(2)	(3)	(4)	(5)	(6)
1. Sojomerto	0	0	0	0	0
2. Triharjo	0	0	0	0	0
3. Cepokomulyo	0	0	0	0	0
4. Galih	0	0	0	0	0
5. Pamriyan	0	0	0	0	0
6. Jenarsari	0	0	0	0	0
7. Poncorejo	0	0	0	0	0
8. Gebang	0	0	0	0	0
9. rompaan	0	0	0	0	0
10. Sedayu	0	0	0	0	0
11. Gemuhblanten	0	0	0	0	0
12. Tamangede	0	0	0	0	0
13. Lumansari	0	0	0	0	0
14. Johorejo	0	0	0	0	0
15. Tlahab	1	117	17	117	7
16. Pucangrejo	0	0	0	0	0
Jumlah 2013	1	117	17	117	7
2012	0	0	0	0	0
2011	0	0	0	0	0

Sumber Data : Dinas Pendidikan Kecamatan Gemuh

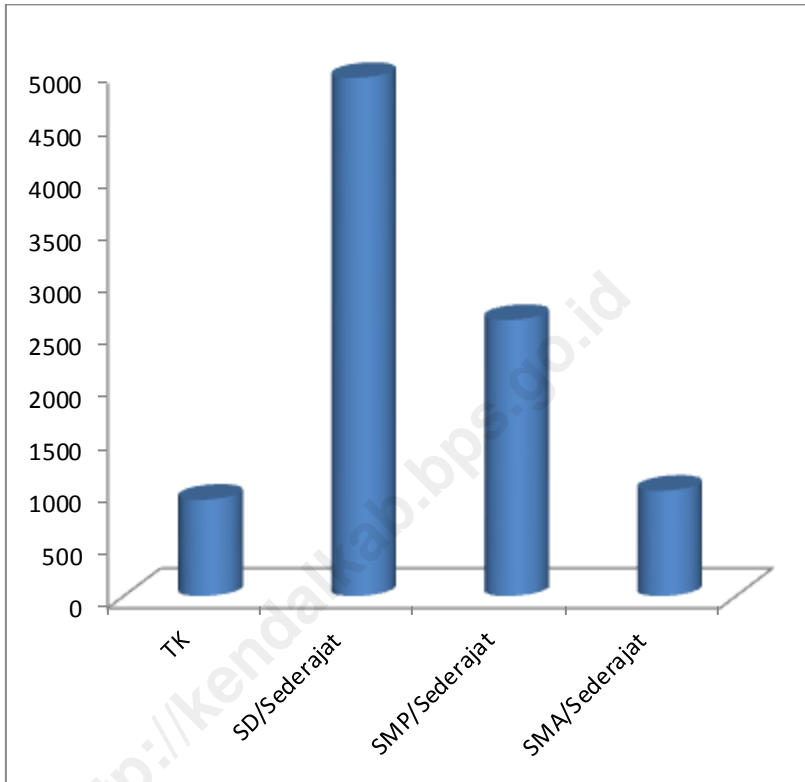
Grafik 3. Perbandingan Jumlah Murid di Kecamatan Gemuh Tahun 2013

Tabel 4.9. Banyaknya Tenaga Kesehatan Menurut Desa/Kelurahan Tahun 2013

Desa/Kelurahan	Dokter	Mantri Kesehatan	Bidan	Perawat	Dukun Bayi
(1)	(2)	(4)	(5)	(6)	(7)
1. Sojomerto	0	0	2	0	4
2. Triharjo	1	1	1	1	2
3. Cepokomulyo	0	1	2	1	2
4. Galih	0	0	1	3	1
5. Pamriyan	0	1	2	2	0
6. Jenarsari	0	3	2	3	1
7. Poncorejo	0	1	1	1	1
8. Gebang	1	2	4	2	1
9. rompaan	0	1	1	1	0
10. Sedayu	1	0	1	0	1
11. Gemuhblanten	4	1	3	6	2
12. Tamangede	0	1	1	1	1
13. Lumansari	0	2	2	2	1
14. Johorejo	0	1	1	1	1
15. Tlahab	1	3	3	3	2
16. Pucangrejo	0	2	2	2	1
Jumlah 2013	8	20	29	29	21
2012	5	20	26	20	22
2011	5	20	24	20	22

Sumber data : Puskesmas Kecamatan Gemuh

Tabel 4.10. Banyaknya Fasilitas Kesehatan Menurut Desa/Kelurahan Tahun 2013

Desa/Kelurahan	Rumah Sakit	Puskesmas	Puskesmas Pembantu
(1)	(2)	(3)	(4)
1. Sojomerto	0	0	1
2. Triharjo	0	0	0
3. Cepokomulyo	0	0	0
4. Galih	0	0	0
5. Pamriyan	0	1	0
6. Jenarsari	0	0	0
7. Poncorejo	0	0	0
8. Gebang	0	1	0
9. rompaan	0	0	0
10. Sedayu	0	0	0
11. Gemuhblanten	0	0	1
12. Tamangede	0	0	0
13. Lumansari	0	0	0
14. Johorejo	0	0	0
15. Tlahab	0	0	0
16. Pucangrejo	0	0	1
Jumlah 2013	0	2	3
2012	0	2	3
2011	0	2	3

Sumber data : Puskesmas Kecamatan Gemuh

Tabel 4.10. Banyaknya Fasilitas Kesehatan Menurut Desa/Kelurahan Tahun 2013

Desa/Kelurahan	Rumah Bersalin	Praktek Dokter Umum	Praktek Dokter Gigi
(1)	(5)	(6)	(7)
1. Sojomerto	0	0	0
2. Triharjo	0	1	0
3. Cepokomulyo	0	0	0
4. Galih	0	0	0
5. Pamriyan	0	0	0
6. Jenarsari	0	0	0
7. Poncorejo	0	0	0
8. Gebang	0	1	0
9. rompaan	0	0	0
10. Sedayu	0	1	0
11. Gemuhblanten	1	0	0
12. Tamangede	0	0	0
13. Lumansari	0	0	0
14. Johorejo	0	0	0
15. Tlahab	1	1	0
16. Pucangrejo	0	0	1
Jumlah 2013	2	4	1
2012	3	5	0
2011	3	5	1

Sumber data : Puskesmas Kecamatan Gemuh

Tabel 4.10. Banyaknya Fasilitas Kesehatan Menurut Desa/Kelurahan Tahun 2013

Desa/Kelurahan	Posyandu	Pos Kesehatan Desa	Apotik/ Toko Obat
(1)	(8)	(9)	(10)
1. Sojomerto	4	1	0
2. Triharjo	3	1	0
3. Cepokomulyo	4	1	0
4. Galih	4	1	1
5. Pamriyan	3	0	0
6. Jenarsari	3	1	0
7. Poncorejo	5	0	0
8. Gebang	4	0	0
9. rompaan	3	0	0
10. Sedayu	4	1	0
11. Gemuhblanten	5	1	1
12. Tamangede	4	0	0
13. Lumansari	4	1	0
14. Johorejo	3	1	0
15. Tlahab	3	1	1
16. Pucangrejo	6	0	0
Jumlah 2013	62	10	3
2012	62	10	3
2011	62	9	4

Sumber data : Puskesmas Kecamatan Gemuh

Tabel 4.11. Banyaknya Sarana Air Bersih Menurut Desa/Kelurahan Tahun 2013

Desa/Kelurahan	Sumur Artetis	SPT	Sumur Gali	Pelanggan PAM
(1)	(2)	(3)	(4)	(5)
1. Sojomerto	0	0	696	0
2. Triharjo	0	1	621	0
3. Cepokomulyo	0	0	411	82
4. Galih	0	2	412	79
5. Pamriyan	0	2	316	0
6. Jenarsari	0	2	374	91
7. Poncorejo	0	1	656	0
8. Gebang	0	1	510	169
9. rompaan	0	0	285	101
10. Sedayu	0	5	392	26
11. Gemuhblanten	0	3	490	351
12. Tamangede	0	5	798	528
13. Lumansari	0	2	512	0
14. Johorejo	0	0	390	15
15. Tlahab	0	3	420	102
16. Pucangrejo	0	3	621	57
Jumlah 2013	0	30	7.904	1.601
2012	0	30	7.817	1.301
2011	0	30	7.786	1.230

Sumber data : Puskesmas Kecamatan Gemuh

Tabel 4.12. Banyaknya Akseptor KB Aktif Menurut Desa/Kelurahan dan Jenis Kontrasepsi Tahun 2013

Desa/Kelurahan	PUS	Kontrasepsi	
		IUD	PIL
(1)	(2)	(3)	(4)
1. Sojomerto	1.083	7	297
2. Triharjo	838	43	210
3. Cepokomulyo	592	9	224
4. Galih	394	10	154
5. Pamriyan	385	8	106
6. Jenarsari	403	24	117
7. Poncorejo	659	11	184
8. Gebang	470	11	148
9. rompaan	347	10	106
10. Sedayu	452	10	95
11. Gemuhblanten	485	47	115
12. Tamangede	690	25	179
13. Lumansari	561	12	115
14. Johorejo	491	9	128
15. Tlahab	445	9	118
16. Pucangrejo	789	9	136
Jumlah 2013	9.084	254	2.432
2012	8.948	216	2.436
2011	9.063	186	2.601

Sumber data : PPLKB Kecamatan Gemuh

Tabel 4.12. Banyaknya Akseptor KB Aktif Menurut Desa/Kelurahan dan Jenis Kontrasepsi Tahun 2013

Desa/Kelurahan	Kontrasepsi		
	Kondom	IMP	Suntik
(1)	(5)	(6)	(7)
1. Sojomerto	4	124	428
2. Triharjo	3	45	268
3. Cepokomulyo	2	36	166
4. Galih	5	34	88
5. Pamriyan	2	39	135
6. Jenarsari	0	47	122
7. Poncorejo	5	40	264
8. Gebang	5	43	154
9. rompaan	2	23	122
10. Sedayu	0	37	203
11. Gemuhblanten	4	22	156
12. Tamangede	7	65	241
13. Lumansari	1	71	205
14. Johorejo	0	53	187
15. Tlahab	2	36	167
16. Pucangrejo	0	61	382
Jumlah 2013	42	776	3.288
2012	37	725	3.249
2011	39	766	3.386

Sumber data : PPLKB Kecamatan Gemuh

Tabel 4.12 Banyaknya Akseptor KB Aktif Menurut Desa/Kelurahan dan Jenis Kontrasepsi Tahun 2013

Desa/Kelurahan	Kontrasepsi		
	MOP	MOW	Jumlah
(1)	(8)	(9)	(10)
1. Sojomerto	4	24	888
2. Triharjo	59	31	659
3. Cepokomulyo	23	7	467
4. Galih	7	14	312
5. Pamriyan	3	15	308
6. Jenarsari	0	11	321
7. Poncorejo	6	5	515
8. Gebang	6	6	373
9. rompaan	1	9	273
10. Sedayu	3	17	365
11. Gemuhblanten	8	33	385
12. Tamangede	5	24	546
13. Lumansari	2	36	442
14. Johorejo	0	6	383
15. Tlahab	0	19	351
16. Pucangrejo	1	28	617
Jumlah 2013	128	285	7.205
2012	123	289	7.077
2011	146	305	7.429

Sumber data : PPLKB Kecamatan Gemuh

Tabel 4.13. Banyaknya Keluarga Menurut Desa/Kelurahan dan Jenis Tahapan Tahun 2013

Desa/Kelurahan	Pra Sejahtera	Sejahtera				Jumlah
		I	II	III	III Plus	
(1)	(2)	(3)	(4)	(5)	(6)	(7)
1. Sojomerto	679	176	310	798	8	1.971
2. Triharjo	301	306	224	390	8	1.229
3. Cepokomulyo	474	49	113	402	2	1.040
4. Galih	289	83	84	245	2	703
5. Pamriyan	167	46	134	250	7	604
6. Jenarsari	206	71	105	265	18	665
7. Poncorejo	381	37	119	309	6	852
8. Gebang	305	41	116	323	0	785
9. rompaan	250	58	43	203	18	572
10. Sedayu	249	57	128	185	0	619
11. Gemuhblanten	111	56	76	566	2	811
12. Tamangede	347	115	148	617	3	1.230
13. Lumansari	485	75	126	255	27	968
14. Johorejo	225	98	115	221	0	659
15. Tlahab	275	24	126	280	14	719
16. Pucangrejo	480	103	159	521	32	1.295
Jumlah 2013	5.224	1.395	2.126	5.830	147	14.722
2012	5.200	1.400	2.084	5.739	145	14.568
2011	7.126	2.328	1.370	3.512	131	14.467

Sumber data : PPLKB Kecamatan Gemuh

Tabel 4.14. Banyaknya Pemeluk Agama Menurut Desa/Kelurahan Tahun 2013

Desa/Kelurahan	Islam	Kristen Protestan	Kristen Katholik
(1)	(2)	(3)	(4)
1. Sojomerto	6.184	0	0
2. Triharjo	4.175	0	0
3. Cepokomulyo	3.728	0	0
4. Galih	2.649	0	0
5. Pamriyan	2.021	0	0
6. Jenarsari	2.395	2	0
7. Poncorejo	3.300	0	2
8. Gebang	2.729	0	8
9. rompaan	1.948	0	7
10. Sedayu	2.419	0	0
11. Gemuhblanten	3.047	19	18
12. Tamangede	4.925	41	38
13. Lumansari	2.911	0	0
14. Johorejo	2.169	0	0
15. Tlahab	2.261	0	0
16. Pucangrejo	4.138	7	0
Jumlah 2013	50.999	69	73
2012	50.370	71	70
2011	50.339	71	70

Sumber data : Statistik Kecamatan Gemuh

Tabel 4.14. Banyaknya Pemeluk Agama Menurut Desa/Kelurahan Tahun 2013

Desa/Kelurahan	Budha	Hindu	Jumlah
(1)	(5)	(6)	(7)
1. Sojomerto	0	0	6.184
2. Triharjo	0	0	4.175
3. Cepokomulyo	0	0	3.728
4. Galih	0	0	2.649
5. Pamriyan	0	0	2.021
6. Jenarsari	0	0	2.397
7. Poncorejo	0	0	3.302
8. Gebang	0	0	2.737
9. rompaan	0	0	1.955
10. Sedayu	0	0	2.419
11. Gemuhblanten	0	0	3.084
12. Tamangede	3	0	5.007
13. Lumansari	0	0	2.911
14. Johorejo	0	0	2.169
15. Tlahab	0	0	2.261
16. Pucangrejo	0	0	4.145
Jumlah 2013	3	0	51.144
2012	3	0	50.514
2011	3	0	50.483

Sumber data : Statistik Kecamatan Gemuh

Tabel 4.15. Banyaknya Tempat Ibadah Menurut Desa/Kelurahan Tahun 2013

Desa/Kelurahan	Masjid	Mushola	Gereja	Kuil/ Pura	Klenteng
(1)	(2)	(3)	(4)	(5)	(6)
1. Sojomerto	5	19	0	0	0
2. Triharjo	3	13	0	0	0
3. Cepokomulyo	2	11	0	0	0
4. Galih	1	7	0	0	0
5. Pamriyan	2	8	0	0	0
6. Jenarsari	3	12	0	0	0
7. Poncorejo	1	12	0	0	0
8. Gebang	1	11	0	0	0
9. rompaan	1	3	0	0	0
10. Sedayu	2	13	0	0	0
11. Gemuhblanten	2	11	1	0	0
12. Tamangede	1	17	0	0	0
13. Lumansari	2	7	0	0	0
14. Johorejo	1	11	0	0	0
15. Tlahab	2	6	0	0	0
16. Pucangrejo	3	17	0	0	0
Jumlah 2013	32	178	1	0	0
2012	32	167	1	0	0
2011	29	169	1	0	0

Sumber data : Statistik Kecamatan Gemuh

Tabel 4.16. Banyaknya Calon Jamaah Haji Menurut Desa/Kelurahan Tahun 2011 - 2013

Desa/Kelurahan	2011	2012	2013
(1)	(2)	(3)	(4)
1. Sojomerto	6	5	0
2. Triharjo	4	4	0
3. Cepokomulyo	3	7	0
4. Galih	0	3	3
5. Pamriyan	1	2	2
6. Jenarsari	1	3	2
7. Poncorejo	1	7	0
8. Gebang	3	5	0
9. rompaan	6	0	1
10. Sedayu	2	2	1
11. Gemuhblanten	5	5	8
12. Tamangede	1	3	4
13. Lumansari	5	1	0
14. Johorejo	9	7	3
15. Tlahab	5	6	2
16. Pucangrejo	7	4	3
Jumlah	59	64	29

Sumber data : KUA Kecamatan Gemuh

Tabel 4.17. Banyaknya Nikah, Talak, Cerai, dan Rujuk Menurut Desa/Kelurahan Tahun 2013

Desa/Kelurahan	Nikah	Talak	Cerai	Rujuk
(1)	(2)	(3)	(4)	(5)
1. Sojomerto	86	1	1	0
2. Triharjo	48	1	1	0
3. Cepokomulyo	45	0	0	0
4. Galih	29	0	0	0
5. Pamriyan	15	0	0	0
6. Jenarsari	24	0	0	0
7. Poncorejo	32	1	0	0
8. Gebang	30	0	2	0
9. rompaan	25	0	1	0
10. Sedayu	29	0	0	0
11. Gemuhblanten	47	1	2	0
12. Tamangede	47	1	2	0
13. Lumansari	36	0	0	0
14. Johorejo	16	0	0	0
15. Tlahab	23	0	1	0
16. Pucangrejo	52	1	0	0
Jumlah 2013	584	6	10	0
2012	557	10	16	0
2011	529	35	42	0

Sumber data : KUA Kecamatan Gemuh

Tabel 4.18. Banyaknya Penderita Cacat Menurut Desa/Kelurahan dan Jenis Cacat Tahun 2013

Desa/Kelurahan	Jenis Penderita Cacat		
	Tuna Netra	Tubuh	Mental
(1)	(2)	(3)	(4)
1. Sojomerto	5	8	11
2. Triharjo	2	0	9
3. Cepokomulyo	2	1	3
4. Galih	1	0	2
5. Pamriyan	5	5	6
6. Jenarsari	2	2	2
7. Poncorejo	3	9	8
8. Gebang	0	13	3
9. rompaan	2	9	0
10. Sedayu	1	3	4
11. Gemuhblanten	1	4	2
12. Tamangede	9	18	2
13. Lumansari	2	2	4
14. Johorejo	0	13	4
15. Tlahab	2	4	4
16. Pucangrejo	2	1	0
Jumlah 2013	39	92	64
2012	41	117	77
2011	41	117	77

Sumber data : Kantor Kecamatan Gemuh

Tabel 4.18. Banyaknya Penderita Cacat Menurut Desa/Kelurahan dan Jenis Cacat Tahun 2013

Desa/Kelurahan	Jenis Penderita Cacat		
	Bisu - Tuli	Psikotik	Jumlah
(1)	(5)	(6)	(7)
1. Sojomerto	3	11	38
2. Triharjo	4	4	19
3. Cepokomulyo	3	3	12
4. Galih	3	2	8
5. Pamriyan	2	1	19
6. Jenarsari	2	1	9
7. Poncorejo	1	2	23
8. Gebang	7	5	28
9. rompaan	2	1	14
10. Sedayu	2	1	11
11. Gemuhblanten	1	10	18
12. Tamangede	0	2	31
13. Lumansari	5	2	15
14. Johorejo	2	1	20
15. Tlahab	3	4	17
16. Pucangrejo	2	0	5
Jumlah 2013	42	50	287
2012	33	28	296
2011	33	28	296

Sumber data : Kantor Kecamatan Gemuh

Tabel 4.19. Banyaknya Lapangan Olahraga Menurut Desa/Kelurahan Tahun 2013

Desa/Kelurahan	Lapangan Olahraga				
	Sepak Bola	Volly	Bulu Tangkis	Tennis	Futsal
(1)	(2)	(3)	(4)	(5)	(6)
1. Sojomerto	0	1	1	0	0
2. Triharjo	0	0	1	0	0
3. Cepokomulyo	1	0	1	0	0
4. Galih	0	0	0	0	0
5. Pamriyan	1	0	1	0	0
6. Jenarsari	1	0	1	0	0
7. Poncorejo	1	0	1	0	0
8. Gebang	1	1	1	0	0
9. rompaan	1	0	1	0	0
10. Sedayu	0	0	0	0	0
11. Gemuhblanten	0	1	3	0	0
12. Tamangede	1	0	2	0	0
13. Lumansari	1	0	0	0	0
14. Johorejo	0	0	1	0	0
15. Tlahab	1	0	1	0	0
16. Pucangrejo	1	1	1	0	0
Jumlah 2013	10	4	16	0	0
2012	11	9	20	0	0
2011	12	10	21	0	0

Sumber data : Kantor Kecamatan Gemuh

BAB V

PERTANIAN



<http://kendi.id>

Tabel 5.1. Luas Panen dan Produksi Padi Sawah dan Padi Gogo Menurut Desa/Kelurahan Tahun 2013

Desa/Kelurahan	Padi Sawah		Padi Ladang	
	Luas (Ha)	Produksi (Ton)	Luas (Ha)	Produksi (Ton)
(1)	(2)	(3)	(4)	(5)
1. Sojomerto	348	2.227	75	465
2. Triharjo	86	550	75	450
3. Cepokomulyo	82	525	0	0
4. Galih	51	326	0	0
5. Pamriyan	48	312	0	0
6. Jenarsari	115	748	0	0
7. Poncorejo	196	1.274	0	0
8. Gebang	155	992	0	0
9. rompaan	51	332	0	0
10. Sedayu	32	205	0	0
11. Gemuhblanten	37	237	0	0
12. Tamangede	64	416	0	0
13. Lumansari	108	702	0	0
14. Johorejo	90	585	0	0
15. Tlahab	90	576	0	0
16. Pucangrejo	188	1.203	0	0
Jumlah 2013	1.741	11.210	150	915
2012	1.471	9.472	150	892
2012	1.148	9.153	95	444

Sumber data : Petugas Pertanian Kecamatan Gemuh

Tabel 5.2. Luas Panen dan Produksi Tanaman Padi dan Palawija Menurut Desa/Kelurahan Tahun 2013

Desa/Kelurahan	Padi		Jagung	
	Luas (Ha)	Produksi (Ton)	Luas (Ha)	Produksi (Ton)
(1)	(2)	(3)	(4)	(5)
1. Sojomerto	423	2.692	1.135	7.491
2. Triharjo	161	1.000	815	5.461
3. Cepokomulyo	82	525	150	990
4. Galih	51	326	20	134
5. Pamriyan	48	312	15	99
6. Jenarsari	115	748	154	986
7. Poncorejo	196	1.274	74	474
8. Gebang	155	992	30	198
9. rompaan	51	332	20	132
10. Sedayu	32	205	17	100
11. Gemuhblanten	37	237	15	68
12. Tamangede	64	416	7	46
13. Lumansari	108	702	68	333
14. Johorejo	90	585	52	333
15. Tlahab	90	576	53	339
16. Pucangrejo	188	1.203	232	1.508
Jumlah 2013	1.891	12.125	2.857	18.692
2012	1.621	14.347	2.374	15.523
2012	1.543	9.607	1.495	9.785

Sumber data : Petugas Pertanian Kecamatan Gemuh

Tabel 5.2. Luas Panen dan Produksi Tanaman Padi dan Palawija Menurut Desa/Kelurahan Tahun 2013

Desa/Kelurahan	Kacang Tanah		Kedelai	
	Luas (Ha)	Produksi (Ton)	Luas (Ha)	Produksi (Ton)
(1)	(6)	(7)	(8)	(9)
1. Sojomerto	0	0	70	101
2. Triharjo	0	0	80	115
3. Cepokomulyo	0	0	60	102
4. Galih	0	0	20	31
5. Pamriyan	0	0	30	55
6. Jenarsari	0	0	30	51
7. Poncorejo	0	0	70	118
8. Gebang	0	0	0	0
9. rompaan	0	0	0	0
10. Sedayu	0	0	40	68
11. Gemuhblanten	0	0	0	0
12. Tamangede	0	0	0	0
13. Lumansari	0	0	40	56
14. Johorejo	0	0	0	0
15. Tlahab	0	0	50	77
16. Pucangrejo	0	0	119	181
Jumlah 2013	0	0	609	955
2012	0	0	575	904
2012	0	0	1.550	2.659

Sumber data : Petugas Pertanian Kecamatan Gemuh

Tabel 5.2. Luas Panen dan Produksi Tanaman Padi dan Palawija Menurut Desa/Kelurahan Tahun 2013

Desa/Kelurahan	Kacang Hijau		Ubi Kayu	
	Luas (Ha)	Produksi (Ton)	Luas (Ha)	Produksi (Ton)
(1)	(10)	(11)	(12)	(13)
1. Sojomerto	0	0	0	0
2. Triharjo	0	0	0	0
3. Cepokomulyo	0	0	0	0
4. Galih	0	0	0	0
5. Pamriyan	0	0	0	0
6. Jenarsari	13	8	0	0
7. Poncorejo	6	6	0	0
8. Gebang	0	0	0	0
9. rompaan	0	0	0	0
10. Sedayu	0	0	0	0
11. Gemuhblanten	0	0	0	0
12. Tamangede	0	0	0	0
13. Lumansari	0	0	0	0
14. Johorejo	14	7	0	0
15. Tlahab	10	8	0	0
16. Pucangrejo	47	32	0	0
Jumlah 2013	90	61	0	0
2012	83	52	0	0
2012	423	356	0	0

Sumber data : Petugas Pertanian Kecamatan Gemuh

Tabel 5.2. Luas Panen dan Produksi Tanaman Padi dan Palawija Menurut Desa/Kelurahan Tahun 2013

Desa/Kelurahan	Ubijalar	
	Luas (Ha)	Produksi (Ton)
(1)	(2)	(3)
1. Sojomerto	0	0
2. Triharjo	0	0
3. Cepokomulyo	0	0
4. Galih	0	0
5. Pamriyan	0	0
6. Jenarsari	0	0
7. Poncorejo	0	0
8. Gebang	0	0
9. rompaan	0	0
10. Sedayu	0	0
11. Gemuhblanten	0	0
12. Tamangede	0	0
13. Lumansari	0	0
14. Johorejo	0	0
15. Tlahab	0	0
16. Pucangrejo	0	0
Jumlah 2013	0	0
2012	0	0
2012	0	0

Sumber data : Petugas Pertanian Kecamatan Gemuh

Tabel 5.3. Luas Panen dan Produksi Tanaman Hortikultura Menurut Desa/Kelurahan Tahun 2013

Desa/Kelurahan	Bawang Merah		Cabe	
	Luas (Ha)	Produksi (Ton)	Luas (Ha)	Produksi (Ton)
(1)	(10)	(11)	(12)	(13)
1. Sojomerto	15	128	0	0
2. Triharjo	0	0	3	41
3. Cepokomulyo	0	0	0	0
4. Galih	0	0	0	0
5. Pamriyan	15	138	0	0
6. Jenarsari	0	0	0	0
7. Poncorejo	81	688	6	81
8. Gebang	75	632	2	34
9. rompaan	50	452	0	0
10. Sedayu	25	243	0	0
11. Gemuhblanten	20	185	0	0
12. Tamangede	25	229	0	0
13. Lumansari	120	1.012	4	54
14. Johorejo	0	0	0	0
15. Tlahab	0	0	0	0
16. Pucangrejo	0	0	0	0
Jumlah 2013	426	3.707	15	210
2012	380	3.413	15	169
2012	554	4.986	18	249

Sumber data : Petugas Pertanian Kecamatan Gemuh

Tabel 5.4. Luas Panen dan Produksi Tanaman Perkebunan Menurut Desa/Kelurahan Tahun 2013

Desa/Kelurahan	Tembakau	
	Luas (Ha)	Produksi (Ton)
(1)	(2)	(3)
1. Sojomerto	13	19
2. Triharjo	15	19
3. Cepokomulyo	22	26
4. Galih	31	35
5. Pamriyan	12	17
6. Jenarsari	42	47
7. Poncorejo	33	38
8. Gebang	21	27
9. rompaan	23	28
10. Sedayu	28	41
11. Gemuhblanten	30	43
12. Tamangede	43	48
13. Lumansari	63	67
14. Johorejo	75	77
15. Tlahab	32	39
16. Pucangrejo	124	127
Jumlah 2013	607	698
2012	1.157	1.516
2012	1.235	1.853

Sumber data : Petugas Pertanian Kecamatan Gemuh

Tabel 5.5. Banyaknya Unggas Menurut Desa/Kelurahan Tahun 2013

Desa/Kelurahan	Ayam Kampung	Ayam Ras Petelur	Ayam Pedaging	Bebek/ Itik
(1)	(2)	(3)	(4)	(5)
1. Sojomerto	4.257	0	0	121
2. Triharjo	3.417	0	0	99
3. Cepokomulyo	2.602	0	0	92
4. Galih	3.294	0	0	52
5. Pamriyan	1.674	0	0	253
6. Jenarsari	2.327	0	0	75
7. Poncorejo	2.817	0	0	133
8. Gebang	2.301	0	0	499
9. rompaan	1.530	0	0	516
10. Sedayu	2.016	0	0	97
11. Gemuhblanten	2.232	0	0	35
12. Tamangede	4.564	0	0	38
13. Lumansari	2.387	0	0	167
14. Johorejo	1.896	0	0	73
15. Tlahab	1.847	0	0	488
16. Pucangrejo	3.705	0	0	101
Jumlah 2013	42.866	0	0	2.839
2012	41.987	0	0	2.890
2012	41.093	0	0	3.013

Sumber data : Petugas Penyuluh Peternakan Kecamatan Gemuh

Tabel 5.5. Banyaknya Unggas Menurut Desa/Kelurahan Tahun 2013

Desa/Kelurahan	Itik Manila	Burung	Angsa
(1)	(6)	(7)	(8)
1. Sojomerto	588	1.000	17
2. Triharjo	322	0	8
3. Cepokomulyo	261	0	4
4. Galih	288	0	4
5. Pamriyan	357	0	3
6. Jenarsari	295	0	4
7. Poncorejo	288	0	9
8. Gebang	361	0	11
9. rompaan	423	0	3
10. Sedayu	292	0	4
11. Gemuhblanten	166	0	3
12. Tamangede	166	0	6
13. Lumansari	342	0	12
14. Johorejo	391	0	6
15. Tlahab	324	0	3
16. Pucangrejo	311	0	9
Jumlah 2013	5.175	1.000	106
2012	5.300	1.300	102
2012	5.051	500	78

Sumber data : Petugas Penyuluh Peternakan Kecamatan Gemuh

Tabel 5.6. Banyaknya Telur Unggas Menurut Desa/Kelurahan Tahun 2013

Desa/Kelurahan	Ayam Ras (Kg)	Ayam Buras (Kg)	Itik (Kg)	Burung Puyuh (Kg)
(1)	(2)	(3)	(4)	(5)
1. Sojomerto	0	188	390	0
2. Triharjo	0	142	260	0
3. Cepokomulyo	0	142	254	0
4. Galih	0	170	95	0
5. Pamriyan	0	110	600	0
6. Jenarsari	0	143	223	0
7. Poncorejo	0	114	252	0
8. Gebang	0	103	1.513	0
9. rompaan	0	117	1.679	0
10. Sedayu	0	117	109	0
11. Gemuhblanten	0	177	95	0
12. Tamangede	0	259	51	0
13. Lumansari	0	122	402	0
14. Johorejo	0	119	50	0
15. Tlahab	0	115	1.470	0
16. Pucangrejo	0	111	47	0
Jumlah 2013	0	2.249	7.490	0
2012	0	2.249	7.490	0
2012	0	2.249	7.490	0

Sumber data : Petugas Penyuluh Peternakan Kecamatan Gemuh

Tabel 5.7. Banyaknya Ternak Menurut Desa/kelurahan dan Jenis Ternak Tahun 2013

Desa/Kelurahan	Sapi Potong	Sapi Perah	Kerbau	Kuda
	(Ekor)	(Ekor)	(Ekor)	(Ekor)
(1)	(2)	(3)	(4)	(5)
1. Sojomerto	27	0	60	12
2. Triharjo	31	0	0	0
3. Cepokomulyo	0	0	0	0
4. Galih	5	0	0	4
5. Pamriyan	0	0	0	1
6. Jenarsari	0	0	0	0
7. Poncorejo	0	0	0	6
8. Gebang	0	0	5	3
9. rompaan	0	0	0	2
10. Sedayu	5	0	0	5
11. Gemuhblanten	4	0	0	0
12. Tamangede	11	0	0	0
13. Lumansari	4	0	0	0
14. Johorejo	6	0	0	0
15. Tlahab	7	0	0	0
16. Pucangrejo	2	0	0	0
Jumlah 2013	102	0	65	33
2012	93	0	63	45
2012	45	0	117	51

Sumber data : Petugas Penyuluh Peternakan Kecamatan Gemuh

Tabel 5.7. Banyaknya Ternak Menurut Desa/kelurahan dan Jenis Ternak Tahun 2013

Desa/Kelurahan	Kambing	Domba	Babi
	(Ekor)	(Ekor)	(Ekor)
(1)	(6)	(7)	(8)
1. Sojomerto	203	11	0
2. Triharjo	116	21	0
3. Cepokomulyo	62	17	0
4. Galih	51	7	0
5. Pamriyan	64	9	0
6. Jenarsari	67	6	0
7. Poncorejo	81	8	0
8. Gebang	121	26	0
9. rompaan	58	7	0
10. Sedayu	73	10	0
11. Gemuhblanten	23	9	0
12. Tamangede	44	9	0
13. Lumansari	79	7	0
14. Johorejo	81	6	0
15. Tlahab	72	11	0
16. Pucangrejo	182	22	0
Jumlah 2013	1.377	186	0
2012	1.361	201	0
2012	1.285	302	0

Sumber data : Petugas Penyuluh Peternakan Kecamatan Gemuh

BAB VI

PERHUBUNGAN & KOMUNIKASI



<http://kend>

Tabel 6.1. Banyaknya Sarana Angkutan Darat Kendaraan Bermotor Menurut Desa/Kelurahan Tahun 2013

Desa/Kelurahan	Mobil Penumpang	Bus	Truk
(1)	(2)	(3)	(4)
1. Sojomerto	16	0	0
2. Triharjo	9	0	0
3. Cepokomulyo	0	0	0
4. Galih	28	0	0
5. Pamriyan	4	0	0
6. Jenarsari	0	0	0
7. Poncorejo	4	0	0
8. Gebang	3	0	0
9. rompaan	5	0	2
10. Sedayu	4	0	0
11. Gemuhblanten	11	0	6
12. Tamangede	20	0	8
13. Lumansari	4	0	0
14. Johorejo	4	0	0
15. Tlahab	12	0	0
16. Pucangrejo	5	0	0
Jumlah 2013	129	0	16
2012	131	0	16
2011	142	0	17

Sumber data : Statistik Kecamatan Gemuh

Tabel 6.1. Banyaknya Sarana Angkutan Darat Kendaraan Bermotor Menurut Desa/Kelurahan Tahun 2013

Desa/Kelurahan	Mobil Pribadi	Sepeda Motor
(1)	(5)	(6)
1. Sojomerto	7	197
2. Triharjo	10	382
3. Cepokomulyo	8	127
4. Galih	7	284
5. Pamriyan	7	149
6. Jenarsari	12	173
7. Poncorejo	10	192
8. Gebang	8	167
9. rompaan	11	161
10. Sedayu	5	162
11. Gemuhblanten	34	226
12. Tamangede	38	289
13. Lumansari	9	201
14. Johorejo	5	174
15. Tlahab	8	138
16. Pucangrejo	11	235
Jumlah 2013	190	3.257
2012	180	3.176
2011	173	3.109

Sumber data : Statistik Kecamatan Gemuh

Tabel 6.2. Banyaknya Sarana Angkutan Darat Kendaraan Tidak Bermotor Menurut Desa/Kelurahan Tahun 2013

Desa/Kelurahan	Dokar	Gerobak	Becak	Sepeda
(1)	(2)	(3)	(4)	(5)
1. Sojomerto	12	0	0	349
2. Triharjo	0	0	0	787
3. Cepokomulyo	0	0	0	199
4. Galih	4	3	4	393
5. Pamriyan	1	12	3	188
6. Jenarsari	0	51	2	217
7. Poncorejo	6	59	4	619
8. Gebang	3	44	6	323
9. rompaan	2	38	4	141
10. Sedayu	5	16	9	209
11. Gemuhblanten	0	4	24	381
12. Tamangede	0	8	39	809
13. Lumansari	0	46	9	247
14. Johorejo	0	47	12	382
15. Tlahab	0	32	16	236
16. Pucangrejo	0	83	8	455
Jumlah 2013	33	443	140	5.935
2012	45	471	164	5.854
2011	51	481	166	5.752

Sumber data : Statistik Kecamatan Gemuh

Tabel 6.3. Jenis Permukaan, Kondisi dan Kelas Jalan Tahun 2011 - 2013

Keadaan	PanjangJalan		
	2011 (Km)	2012 (Km)	2013 (Km)
(1)	(2)	(3)	(4)
I. JenisPermukaan			
a. Aspal	45,00	45,00	45,00
b. Kerikil	37,50	37,50	37,50
c. Tanah	20,00	20,00	20,00
d. Lainnya	16,30	16,30	16,30
Jumlah	118,80	118,80	118,80
II. KondisiJalan			
a. Baik	40,00	40,00	20,00
b. Sedang	35,00	35,00	30,00
c. Rusak	38,80	38,80	58,80
d. RusakBerat	5,00	5,00	10,00
Jumlah	118,80	118,80	118,80
III. KelasJalan			
a. Kelas I	0,00	0,00	0,00
b. Kelas II	5,00	5,00	5,00
c. Kelas III	0,00	0,00	0,00
d. Kelas IIIA	12,70	12,70	12,70
e. Kelas IV	0,00	0,00	0,00
f. Kelas V	0,00	0,00	0,00
g. Lainnya	101,10	101,10	101,10
Jumlah	118,80	118,80	118,80

Sumber data : Statistik Kecamatan Gemuh

Tabel 6.4. Banyaknya Televisi dan Radio Menurut Desa/Kelurahan Tahun 2013

Desa/Kelurahan	TV	Radio
(1)	(2)	(3)
1. Sojomerto	647	264
2. Triharjo	787	533
3. Cepokomulyo	232	45
4. Galih	387	267
5. Pamriyan	244	96
6. Jenarsari	438	261
7. Poncorejo	499	87
8. Gebang	337	89
9. rompaan	271	191
10. Sedayu	476	201
11. Gemuhblanten	488	192
12. Tamangede	813	209
13. Lumansari	316	135
14. Johorejo	374	208
15. Tlahab	409	80
16. Pucangrejo	724	246
Jumlah 2013	7.442	3.104
2012	7.274	3.350
2011	7.172	3.427

Sumber data : Statistik Kecamatan Gemuh

Tabel 6.5. Banyaknya Pelanggan Listrik PLN dan Telepon Menurut Desa/Kelurahan Tahun 2013

Desa/Kelurahan	Listrik PLN	Telepon
(1)	(2)	(3)
1. Sojomerto	1.139	0
2. Triharjo	890	0
3. Cepokomulyo	672	4
4. Galih	526	9
5. Pamriyan	404	7
6. Jenarsari	651	12
7. Poncorejo	714	0
8. Gebang	542	4
9. rompaan	381	5
10. Sedayu	484	8
11. Gemuhblanten	679	94
12. Tamangede	1.079	92
13. Lumansari	617	0
14. Johorejo	466	0
15. Tlahab	502	9
16. Pucangrejo	933	17
Jumlah 2013	10.679	261
2012	10.631	317
2011	10.557	327

Sumber data : Statistik Kecamatan Gemuh

BAB VII

KEUANGAN



<http://kendi.id>

Tabel 7.1. Banyaknya Bank Menurut Desa/Kelurahan Tahun 2013

Desa/Kelurahan	Bank Umum	Bank Syariah	BPR
(1)	(2)	(3)	(4)
1. Sojomerto	0	0	0
2. Triharjo	0	0	0
3. Cepokomulyo	0	0	0
4. Galih	0	0	0
5. Pamriyan	0	0	0
6. Jenarsari	0	0	0
7. Poncorejo	0	0	0
8. Gebang	0	0	0
9. rompaan	0	0	0
10. Sedayu	0	0	0
11. Gemuhblanten	1	0	1
12. Tamangede	0	0	0
13. Lumansari	0	0	0
14. Johorejo	0	0	0
15. Tlahab	0	0	0
16. Pucangrejo	0	0	0
Jumlah 2013	1	0	1
2012	1	0	1
2011	1	0	1

Sumber data : Statistik Kecamatan Gemuh

Tabel 7.2. Banyaknya Lembaga Keuangan Bukan Bank Menurut Desa/Kelurahan Tahun 2013

Desa/Kelurahan	KSP/KSU	KUD	Money Changer	BKR
(1)	(2)	(3)	(4)	(5)
1. Sojomerto	0	0	0	1
2. Triharjo	0	0	0	1
3. Cepokomulyo	0	0	0	1
4. Galih	0	0	0	1
5. Pamriyan	0	0	0	1
6. Jenarsari	1	0	0	0
7. Poncorejo	0	0	0	0
8. Gebang	1	0	0	0
9. rompaan	0	0	0	1
10. Sedayu	0	0	1	1
11. Gemuhblanten	2	1	0	1
12. Tamangede	0	0	0	1
13. Lumansari	0	0	0	1
14. Johorejo	0	0	0	1
15. Tlahab	0	0	0	1
16. Pucangrejo	0	0	0	0
Jumlah 2013	4	1	1	12
2012	4	1	1	12
2011	4	1	1	12

Sumber data : Statistik Kecamatan Gemuh

Tabel 7.3. Banyaknya Pasar Menurut Desa/Kelurahan Tahun 2013

Desa/Kelurahan	Pasar Umum	Mini Market	Pasar Hewan	Pasar Ikan
(1)	(2)	(3)	(4)	(5)
1. Sojomerto	0	0	0	0
2. Triharjo	0	0	0	0
3. Cepokomulyo	0	0	0	0
4. Galih	1	1	0	0
5. Pamriyan	0	0	0	0
6. Jenarsari	0	1	0	0
7. Poncorejo	0	0	0	0
8. Gebang	0	0	0	0
9. rompaan	0	0	0	0
10. Sedayu	0	1	0	0
11. Gemuhblanten	0	1	0	0
12. Tamangede	0	0	0	0
13. Lumansari	0	0	0	0
14. Johorejo	0	0	0	0
15. Tlahab	0	2	0	0
16. Pucangrejo	0	1	0	0
Jumlah 2013	1	7	0	0

Sumber data : Statistik Kecamatan Gemuh



DATA

MENCERDASKAN BANGSA

<http://kendal.bps.go.id>



BADAN PUSAT STATISTIK KABUPATEN KENDAL
JL. PRAMUKA (KOMPLEKS PERKANTORAN KENDAL 51351)
TELP. (0294) 381461 FAX. 383461
Email : bps3324@bps.go.id