

KECAMATAN MAMPANG PRAPATAN DALAM ANGKA

*Mampang Prapatan
District in Figures*

2024



**BADAN PUSAT STATISTIK
KOTA JAKARTA SELATAN**

BPS-Statistics of Jakarta Selatan Municipality



NUSANTARA BARU
INDONESIA MAJU

Katalog/Catalogue : 1102001.3171070

KECAMATAN MAMPANG PRAPATAN DALAM ANGKA

*Mampang Prapatan
District in Figures*

2024

<https://kotalbps.go.id>



**BADAN PUSAT STATISTIK
KOTA JAKARTA SELATAN**

BPS-Statistics of Jakarta Selatan Municipality

KECAMATAN MAMPANG PRAPATAN DALAM ANGKA

Mampang Prapatan District in Figures

2024

Volume xxl, 2024

Katalog /*Catalogue*: 1102001.3171070

ISSN: ...

Nomor Publikasi/*Publication Number* : 31710.24016

Ukuran Buku/*Book Size*: 14,8 cm x 21 cm

Jumlah Halaman/*Number of Pages* : xxvii + 102 hal/*pages*

Penyusun Naskah/*Manuscript Drafter*:

BPS Kota Jakarta Selatan

BPS-Statistics of Jakarta Selatan Municipality

Penyunting/*Editor*:

BPS Kota Jakarta Selatan

BPS-Statistics of Jakarta Selatan Municipality

Pembuat Kover/*Cover Designer*:

BPS Kota Jakarta Selatan

BPS-Statistics of Jakarta Selatan Municipality

Penerbit/*Publisher*

©BPS Kota Jakarta Selatan/*BPS-Statistics of Jakarta Selatan Municipality*

Sumber Ilustrasi/*Illustration Source*:...

Dilarang mereproduksi dan/atau menggandakan sebagian atau seluruh isi buku ini untuk tujuan komersial tanpa izin tertulis dari Badan Pusat Statistik Kota Jakarta Selatan.

It is prohibited to reproduce and/or duplicate part or all of this book for commercial purpose without permission from BPS-Statistics of Jakarta Selatan Municipality.

TIM PENYUSUN/COMPILERS
KECAMATAN MAMPANG PRAPATAN DALAM ANGKA
Mampang Prapatan District in Figures
2024

Volume xxi, 2024

Pengarah/Director

Akhmad Fikri

Penanggung Jawab/Persons in Charge

Akhmad Fikri

Penyunting/Editors

Istiqamah Rani

Pengolah Data dan Penulis Naskah/Data Processor and Writers

Shabrina Alfira Nisa • Selamat Haryoko • Irwanto • Arbani • Endah Saftarina
Khairiyani

Penata Letak/Layout Designers

Selamat Haryoko • Irwanto • Arbani

Penerjemah/Translators

Shabrina Alfira Nisa • Selamat Haryoko • Irwanto • Arbani • Endah Saftarina
Khairiyani

KONTRIBUTOR DATA/DATA CONTRIBUTORS

1. Kementerian Agama/*Ministry of Religious Affair*
2. Kementerian Pendidikan dan Kebudayaan/*Ministry of Education and Culture*
3. Badan Meteorologi Klimatologi dan Geofisika/*Meteorological, Climatology, and Geophysical Agency*
4. Badan Pusat Statistik/*BPS-Statistics Indonesia*
5. Kelurahan
6. Dinas

<https://jakselkota.bps.go.id>

PETA WILAYAH KECAMATAN MAMPANG PRAPATAN
MAP OF MAMPANG PRAPATAN DISTRICT

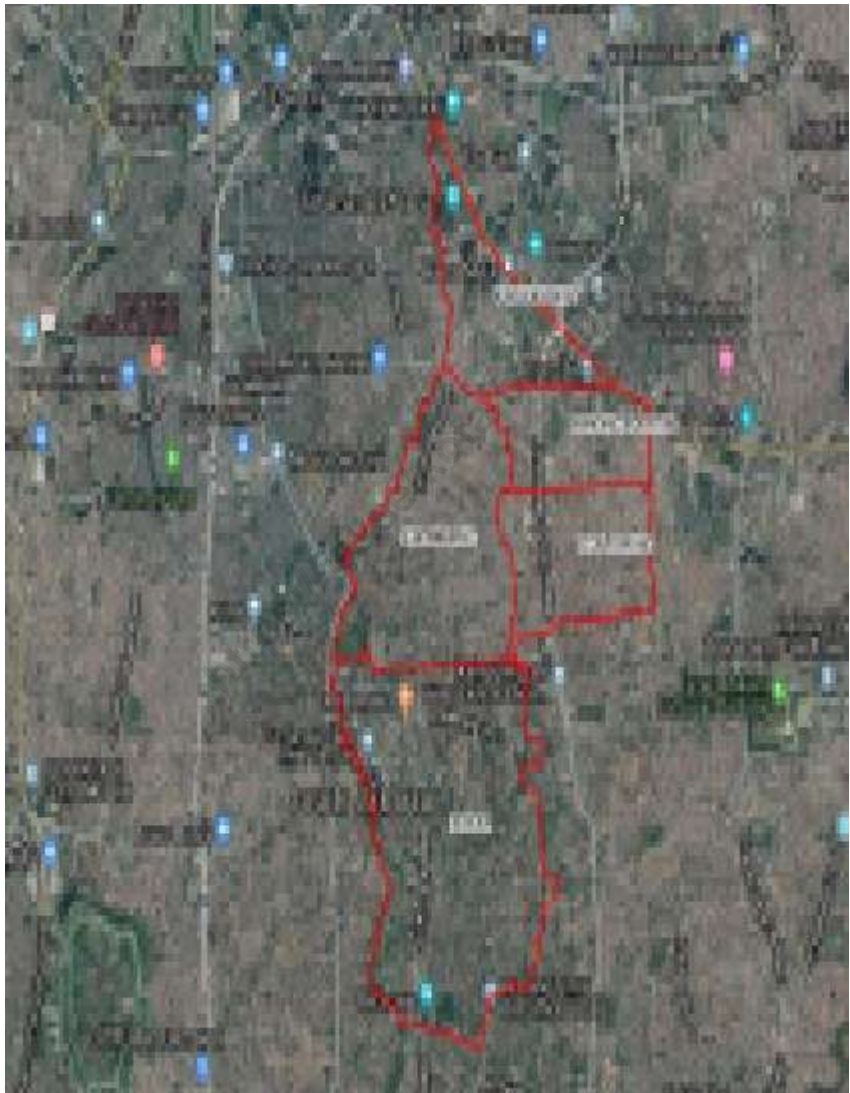

KEPALA BPS KOTA JAKARTA SELATAN
HEAD OF BPS-STATISTICS OF JAKARTA SELATAN MUNICIPALITY



AKHMAD FIKRI

KATA PENGANTAR

Kecamatan Mampang Prapatan Dalam Angka 2023 merupakan publikasi tahunan yang diterbitkan BPS Kota Administrasi Jakarta Selatan. Publikasi ini berisi berbagai informasi tentang Geografi, Sosial dan Kesejahteraan Rakyat, Penduduk, dan Perekonomian.

Publikasi ini dapat terwujud berkat kerja sama dan bantuan dari berbagai pihak terutama Camat Mampang Prapatan beserta staf dan Kepala Seksi Intansi Sektoral lainnya. Kepada semua pihak yang telah memberikan bantuan disampaikan penghargaan dan terima kasih yang sebesar – besarnya.

Walaupun publikasi ini telah disiapkan sebaik-baiknya, namun disadari masih ada kekurangan dan kesalahan yang terjadi. Untuk perbaikan publikasi ini, tanggapan dan saran yang bersifat konstruktif dari para pemakai sangat diharapkan.

Jakarta, 26 September 2024

Kepala BPS

Kota Jakarta Selatan



AKHMAD FIKRI

PREFACE

Mampang Prapatan Subdistrict in Figures 2023 is an annual publication written by Statistics-BPS Jakarta Selatan Municipality. The publication contains information about Geography, Social and Welfare, Population, and Economy

This publication has been made possible with the assistance and contribution from personnel of Mampang Prapatan Subdistrict and several governmental institutions. To all parties who have been involved in the preparation of this publication, I would like to express my sincerest appreciation and gratitude

Eventhough this publication prepared well, there are still many improvements to make in years ahead. Therefore, comments and constructive suggestions for the improvement of this publication are always welcome.

Jakarta, 26 September 2024
Head of BPS-Statistics of Jakarta Selatan
Municipality



AKHMAD FIKRI

DAFTAR ISI/CONTENTS**KECAMATAN MAMPANG PRAPATAN DALAM ANGKA*****Mampang Prapatan District in Figures*****2024**

Volume xxi, 2024

	Halaman <i>Page</i>
Kata Pengantar/ <i>Preface</i>	xii
Daftar Isi/ <i>Contents</i>	xiii
Daftar Tabel/ <i>List of Tables</i>	xv
Daftar Gambar/ <i>List of Figures</i>	xxii
Penjelasan Umum/ <i>Explanatory Notes</i>	xxiv
Daftar Singkatan/ <i>List of Abbreviation</i>	xxvi
1. Geografi dan Iklim/ <i>Geography and Climate</i>	1
2. Pemerintahan/ <i>Government</i>	9
3. Penduduk/ <i>Population</i>	19
4. Sosial dan Kesejahteraan Rakyat/ <i>Social and Welfare</i>	29
5. Pertanian/ <i>Agriculture</i>	59
6. Pariwisata, Transportasi, dan Komunikasi/ <i>Tourism, Transportation, and Communication</i>	73
7. Perbankan, Koperasi, dan Perdagangan/ <i>Banking, Cooperative, and Trade</i>	87
Daftar Pustaka/ <i>Bibliography</i>	99

DAFTAR TABEL/LIST OF TABLES

Tabel Table		Halaman Page
1.	GEOGRAFI/GEOGRAPHY	
1.1	Luas Daerah Menurut Desa/Kelurahan di Kecamatan Mampang Prapatan, 2023 <i>Total Area by Villages/Kelurahan in Mampang Prapatan District, 2023</i>	7
1.2	Jarak ke Ibukota Kecamatan dan Ibukota Kabupaten/Kota Menurut Desa/Kelurahan di Kecamatan Mampang Prapatan(km), 2023 <i>Distance to the District Capital and Regency/Municipal Capital by Villages/Kelurahan in Mampang Prapatan District (km), 2023</i>	8
2.	PEMERINTAH/GOVERNMENT	
2.1	WILAYAH ADMINISTRATIF ADMINISTRATIVE AREA	
2.1.1	Jumlah Rukun Warga (RW) dan Rukun Tetangga (RT) Menurut Desa/Kelurahan di Kecamatan Mampang Prapatan, 2023 <i>Number of Rukun Warga and Rukun Tetangga by Villages'/Kelurahan in Mampang Prapatan District, 2023</i>	16
2.2	SUMBER DAYA MANUSIA HUMAN RESOURCES	
2.2.1	Jumlah Pegawai Negeri Sipil Menurut Pemerintah Daerah dan Jenis Kelamin di Kecamatan Mampang Prapatan, 2023 <i>Number of Civil Servants by Local Government and Sex in Mampang Prapatan District, 2023</i>	17
2.2.2	Jumlah Pegawai Negeri Sipil Pemerintah Daerah Kecamatan Mampang Prapatan Menurut Tingkat Pendidikan dan Jenis Kelamin, 2023	

Tabel
Table

Halaman
Page

<i>Number of Civil Servants of Mampang Prapatan District Government by Educational Level and Sex, 2023</i>	18
------------------------------------------------------------------------------------------------------------------	----

3. PENDUDUK/POPULATION

3.1	Penduduk, Distribusi Persentase Penduduk, Kepadatan Penduduk, Rasio Jenis Kelamin Penduduk Menurut Desa/ Kelurahan di Kecamatan Mampang Prapatan, 2023 <i>Population, Percentage Distribution of Population, Population Density, and Population Sex Ratio by Villages/Kelurahan in Mampang Prapatan District, 2023</i>	26
3.2	Jumlah Penduduk Menurut Kelompok Umur dan Jenis Kelamin di Kecamatan Mampang Prapatan, 2023 <i>Population by Age Groups and Sex in Mampang Prapatan District, 2023</i>	28

4. SOSIAL DAN KESEJAHTERAAN RAKYAT/SOCIAL AND WELFARE

4.1 PENDIDIKAN EDUCATION

4.1.1	Banyaknya Desa ¹ /Kelurahan yang Memiliki Fasilitas Sekolah Menurut Tingkat Pendidikan di Kecamatan Mampang Prapatan, 2021–2023 <i>Number of Villages¹/Kelurahan Having Educational Facilities by Educational Level in Mampang Prapatan District, 2021–2023</i>	38
4.1.2	Jumlah Sekolah Menurut Tingkat Pendidikan di Kecamatan Mampang Prapatan, 2022/2023 dan 2023/2024 <i>Number of Schools by Educational Level in Mampang Prapatan District, 2022/2023 and 2023/2024</i>	39
4.1.3	Jumlah Guru Menurut Tingkat Pendidikan di Kecamatan Mampang Prapatan, 2022/2023 dan 2023/2024 <i>Number of Teachers by Educational Level in Mampang Prapatan District, 2022/2023 and 2023/2024</i>	40
4.1.4	Jumlah Murid Menurut Tingkat Pendidikan di Kecamatan Mampang Prapatan, 2022/2023 dan 2023/2024	

	<i>Number of Pupils by Educational Level in Mampang Prapatan District, 2022/2023 and 2023/2024</i>	41
4.2	KESEHATAN	
	HEALTH	
4.2.1	Banyaknya Desa ¹ /Kelurahan yang Memiliki Sarana Kesehatan Menurut Jenis Sarana Kesehatan di Kecamatan Mampang Prapatan, 2021–2023 <i>Number of Villages¹/Kelurahan Health Facilities by Type of Health Facilities in Mampang Prapatan District, 2021–2023</i>	42
4.2.2	Banyaknya Warga Penderita Kekurangan Gizi Menurut Desa/ Kelurahan di Kecamatan Mampang Prapatan, 2023 <i>Number of People with Malnutrition by Villages/Kelurahan in Mampang Prapatan District, 2023</i>	43
4.3	PERUMAHAN DAN LINGKUNGAN	
	HOUSING AND ENVIRONMENT	
4.3.1	Banyaknya Desa ¹ /Kelurahan Menurut Sumber Air Minum Sebagian Besar Keluarga di Kecamatan Mampang Prapatan, 2021–2023 <i>Number of Villages¹/Kelurahan by Drinking Water Source of Majority Family in Mampang Prapatan District, 2021–2023.....</i>	44
4.3.2	Banyaknya Keluarga Menurut Desa/Kelurahan dan Jenis Pengguna Listrik di Kecamatan Mampang Prapatan, 2023 <i>Number of Family by Villages/Kelurahan and Type of Electricity Consumer in Mampang Prapatan District, 2023.....</i>	45
4.3.3	Banyaknya Desa ¹ /Kelurahan Menurut Sumber Penerangan Jalan Utama Desa/Kelurahan di Kecamatan Mampang Prapatan, 2021–2023 <i>Number of Villages¹/Kelurahan by Source of Villages/Kelurahan's Main Street Illumination in Mampang Prapatan District, 2021–2023..</i>	46
4.3.4	Banyaknya Desa ¹ /Kelurahan Menurut Penggunaan Fasilitas Tempat Buang Air Besar Sebagian Besar Keluarga di Kecamatan Mampang Prapatan, 2021–2023 <i>Number of Villages¹/Kelurahan by Toilet Facility Used by Majority Family in Mampang Prapatan District, 2021–2023</i>	47

Tabel Table	Halaman Page
4.3.5	48
<p>Banyaknya Desa/Kelurahan Menurut Jenis Bahan Bakar untuk Memasak yang Digunakan Sebagian Besar Keluarga di Kecamatan Mampang Prapatan, 2023 <i>Number of Villages/Kelurahan by Type of Cooking Fuel Used by Majority Family in Mampang Prapatan District, 2023</i></p>	
4.4	
<p>AGAMA DAN SOSIAL LAINNYA RELIGION AND OTHER SOCIAL AFFAIRS</p>	
4.4.1	49
<p>Jumlah Tempat Peribadatan Menurut Desa/Kelurahan di Kecamatan Mampang Prapatan, 2023 <i>Number of Worship Places by Villages/Kelurahan in Mampang Prapatan District, 2023.....</i></p>	
4.4.2	50
<p>Banyaknya Kejadian Bencana Alam Menurut Desa/Kelurahan dan Jenis Bencana Alam di Kecamatan Mampang Prapatan, 2023 <i>Number of Natural Disaster Events by Villages/Kelurahan and Type of Natural Disaster in Mampang Prapatan District, 2023</i></p>	
4.4.3	53
<p>Banyaknya Korban Jiwa Akibat Bencana Alam Menurut Desa/Kelurahan dan Jenis Bencana Alam di Kecamatan Mampang Prapatan, 2023 <i>Number of Fatalities Due to Natural Disasters by Villages/Kelurahan and Type of Natural Disaster in Mampang Prapatan District, 2023 ..</i></p>	
4.4.4	56
<p>Keberadaan Fasilitas/Upaya Antisipasi/Mitigasi Bencana Alam Menurut Desa/Kelurahan di Kecamatan Mampang Prapatan, 2023 <i>Existence of Facilities/Efforts for Anticipation/Mitigation of Natural Disasters by Villages/Kelurahan by Villages/Kelurahan in Mampang Prapatan District, 2023.....</i></p>	
4.4.5	58
<p>Banyaknya Desa/Kelurahan yang Memiliki Kelompok Kegiatan Olahraga Menurut Jenis Olahraga dan Ketersediaan Fasilitas/Lapangan Olahraga di Kecamatan Mampang Prapatan, 2023 <i>Number of Villages/Kelurahan Having Sport Activities Groups by Type of Sport and Availability of Sport Facilities/Fields in Mampang Prapatan District, 2023.....</i></p>	
5.	
<p>PERTANIAN/AGRICULTURE</p>	

Tabel Table	Halaman Page	
5.1	Luas Panen Tanaman Sayuran dan Buah-buahan Semusim Menurut Jenis Tanaman di Kecamatan Mampang Prapatan (ha), 2020–2023 <i>Harvested Area of Seasonal Vegetables and Fruits by Kind of Plant in Mampang Prapatan District (ha), 2020–2023</i>	65
5.2	Produksi Tanaman Sayuran dan Buah-buahan Semusim Menurut Jenis Tanaman di Kecamatan Mampang Prapatan (kuintal), 2020–2023 <i>Production of Seasonal Vegetables and Fruits by Kind of Plant in Mampang Prapatan District (quintal), 2020–2023</i>	66
5.3	Luas Panen Tanaman Biofarmaka Menurut Jenis Tanaman di Kecamatan Mampang Prapatan (m ²), 2020–2023 <i>Harvested Area of Medicinal Plants by Kind of Plant in Mampang Prapatan District (m²), 2020–2023</i>	67
5.4	Produksi Tanaman Biofarmaka Menurut Jenis Tanaman di Kecamatan Mampang Prapatan (kg), 2020–2023 <i>Production of Medicinal Plants by Kind of Plant in Mampang Prapatan District (kg),2020–2023</i>	68
5.5	Luas Panen Tanaman Hias Menurut Jenis Tanaman di Kecamatan Mampang Prapatan (m ²), 2020–2023 <i>Harvested Area of Ornamental Plants by Kind of Plant in Mampang Prapatan District (m²), 2020–2023</i>	69
5.6	Produksi Tanaman Hias Menurut Jenis Tanaman di Kecamatan Mampang Prapatan (tangkai), 2020–2023 <i>Production of Ornamental Plants by Kind of Plant in Mampang Prapatan District (stalks), 2020–2023</i>	70
5.7	Produksi Buah-Buahan dan Sayuran Tahunan Menurut Jenis Tanaman di Kecamatan Mampang Prapatan (kuintal), 2020–2023 <i>Production of Annual Fruits and Vegetables by Kind of Plant in Mampang Prapatan District (quintal), 2020–2023</i>	71

6.	PARIWISATA, TRANSPORTASI DAN KOMUNIKASI/TOURISM, TRANSPORTATION AND COMMUNICATION	
6.1	PARIWISATA TOURISM	
6.1.1	Jumlah Sarana Akomodasi Menurut Desa/Kelurahan dan Jenis Akomodasi di Kecamatan Mampang Prapatan, 2023 <i>Number of Accomodation Facilities by Villages/Kelurahan and Type of Accomodation in Mampang Prapatan District, 2023</i>	81
6.2	TRANSPORTASI TRANSPORTATION	
6.2.1	Prasarana dan Sarana Transportasi Antardesa/Kelurahan Menurut Desa/Kelurahan di Kecamatan Mampang Prapatan, 2023 <i>Inter-Villages/Kelurahan Transportation Infrastructure and Facilities by Villages/Kelurahan in Mampang Prapatan District, 2023</i>	82
6.3	KOMUNIKASI COMMUNICATION	
6.3.1	Keberadaan Kantor Pos/Pos Pembantu/Rumah Pos, Pos Keliling, dan Perusahaan/Agen Jasa Ekspedisi Swasta Menurut Desa/Kelurahan di Kecamatan Mampang Prapatan, 2023 <i>Number of Post Office/Subsidiary of Post Office, Mobile Portal Service, Private Expedition Service Company by Villages/Kelurahan in Mampang Prapatan District, 2023</i>	84
6.3.2	Jumlah Menara Telepon seluler dan Operator Layanan Komunikasi Telepon Seluler Menurut Desa/Kelurahan di Kecamatan Mampang Prapatan, 2023 <i>Number of Base Transceiver Station (BTS) and Cellular Phone Communication Service Operators by Villages/Kelurahan in Mampang Prapatan District, 2023</i>	85
6.3.3	Kekuatan Sinyal Telepon Seluler dan Jenis Sinyal Internet Telepon Seluler Menurut Desa/Kelurahan di Kecamatan Mampang Prapatan, 2023 <i>The Strenght of Celular Phone Signal by Villages/Kelurahan in Mampang Prapatan District, 2023</i>	86

7.	PERBANKAN, KOPERASI DAN PERDAGANGAN/BANKING, COOPERATIVE AND TRADE	
7.1	Banyaknya Sarana Lembaga Keuangan Bank Menurut Desa/ Kelurahan dan Jenis Bank di Kecamatan Mampang Prapatan, 2023 <i>Number of Bank by Villages/Kelurahan and Type of Bank in Mampang Prapatan District, 2023</i>	93
7.2	Banyaknya Koperasi Aktif Menurut Menurut Desa/Kelurahan dan Jenis Koperasi di Kecamatan Mampang Prapatan, 2023 <i>Number of Cooperative by Villages/Kelurahan and Type of Cooperative in Mampang Prapatan District, 2023</i>	94
7.3	Banyaknya Sarana Perdagangan Menurut Desa/ Kelurahan dan Jenis Sarana Perdagangan di Kecamatan Mampang Prapatan, 2023 <i>Number of Trade Facilities by Villages/Kelurahan and Type of Trade Facilities in Mampang Prapatan District, 2023.....</i>	96

DAFTAR GAMBAR/LIST OF FIGURES

Gambar Figure		Halaman Page
1.1	Luas Daerah menurut Kelurahan (%) di Kecamatan Mampang Prapatan, 2023 <i>Total Area by Kelurahan (%) in Mampang Prapatan District, 2023.....</i>	6
1.2	Jarak ke Ibukota Kecamatan Menurut Kelurahan di Kecamatan Mampang Prapatan (km), 2023 <i>Distance to the District Capital by Kelurahan in Mampang Prapatan District (km), 2023</i>	7
2.1	Jumlah Rukun Warga (RW) Menurut Kelurahan di Kecamatan Mampang Prapatan, 2023 <i>Number of Rukun Warga by Kelurahan in Mampang Prapatan District, 2023.....</i>	15
2.2	Jumlah Rukun Tetangga (RT) Menurut Kelurahan di Kecamatan Mampang Prapatan, 2023 <i>Number of Rukun Tetangga by Kelurahan in Mampang Prapatan District, 2023.....</i>	16
3.1	Jumlah Penduduk Menurut Jenis Kelamin di Kecamatan Mampang Prapatan, 2023 <i>Population by Sex in Mampang Prapatan District, 2023</i>	25
3.2	Kepadatan Penduduk Menurut Kelurahan di Kecamatan Mampang Prapatan, 2023 <i>Population Density by Kelurahan in Mampang Prapatan District, 2023</i>	26
4.1	Jumlah Murid Menurut Tingkat Pendidikan di Kecamatan Mampang Prapatan, 2023/2024 <i>Number of Students by Educational Level in Mampang Prapatan District, 2023/2024.....</i>	35
4.2	Jumlah Sekolah Menurut Tingkat Pendidikan di Kecamatan Mampang Prapatan, 2023/2024	

Gambar Figure	Halaman Page
	36
5.1	63
5.2	64
6.1	78
6.2	79
7.1	92
7.2	93

PENJELASAN UMUM/EXPLANATORY NOTES

Tanda-tanda, satuan-satuan, dan lain-lainnya yang digunakan dalam publikasi ini adalah sebagai berikut:

Symbols, measurement units, and acronyms which are used in this publication, are as follows:

1. TANDA-TANDA/SYMBOLS

Data tidak tersedia/ <i>Data not available</i>	: ...
Tidak ada atau nol / <i>Null or zero</i>	: -
Data dapat diabaikan/ <i>Data negligible</i>	: ~0
Tanda decimal/ <i>Decimal point</i>	: ,
Data tidak dapat ditampilkan/ <i>Not applicable</i>	: NA
Angka estimasi/ <i>Estimated figures</i>	: e
Angka diperbaiki/ <i>Revised figures</i>	: r
Angka sementara/ <i>Preliminary figures</i>	: *
Angka sangat sementara/ <i>Very preliminary figures</i>	: **
Angka sangat sangat sementara/ <i>Very very preliminary figures</i>	: ***

2. SATUAN/UNITS

barel/ <i>barrel</i>	: 158,99 liter/ <i>litres</i> = 1/6,2898 m ³
hektare (ha)/ <i>hectare (ha)</i>	: 10.000 m ²
kilometer (km)/ <i>kilometres (km)</i>	: 1.000 meter/ <i>meters (m)</i>
knot/ <i>knot</i>	: 1,8523 km/jam (<i>km/hour</i>)
kuintal/ <i>quintal</i>	: 100 kg
KWh	: 1.000 Watt <i>hour</i>
MWh	: 1.000 KWh
liter (untuk beras)/ <i>litre (for rice)</i>	: 0,80 kg
MMSCF	: 1/35,3 m ³
metrik ton (m.ton)/ <i>metric ton (m. ton)</i>	: 0,98421 long ton = 1.000 kg
ons/ <i>ounce</i>	: 28,31 gram/ <i>grams</i>
ton	: 1.000 kg

Satuan lain: buah, dus, butir, helai/lembar, kaleng, batang, pulsa, ton kilometer (ton-km), jam, menit, persen (%).

Other units: unit, pack, pieces, sheet, tin, pulse, ton-kilometres(ton-km), hour, minute, percent (%).

Perbedaan angka di belakang koma disebabkan oleh pembulatan angka.
The difference in decimal numbers is caused by rounding.

DAFTAR SINGKATAN/LIST OF ABBREVIATION

SI	: Stasiun Iklim/ <i>Climate Station</i>
SMPK	: Stasiun Meterologi Pertanian Khusus/ <i>Special Agricultural Meteorological Station</i>
t.t	: Tempat tidur/ <i>Bed</i>
BCG	: Bacillus Calmette Guerin
DPT	: Difteri, Pertusis, Tetanus/ <i>Diphtheria, Tetanus, and Pertussis</i>
TT	: Tetanus Toxoid
IOT	: Industri Obat Tradisional/ <i>Traditional Medicine Industry</i>
IKOT	: Industri Kecil Obat Tradisional/ <i>Traditional Medicine Small Industry</i>
Alkes	: Alat kesehatan/ <i>Health Kits</i>
PKRT	: Perbekalan Kesehatan Rumah tangga/ <i>Household Health Logistics</i>
Kompl	: Komplemen/ <i>Complement</i>
IRTP	: Industri Pangan Produksi Rumah Tangga/ <i>Foods Home Industry</i>
PBF	: Pedagang Besar Farmasi/ <i>Pharmacy Whole-seller</i>
GFK	: Gudang Farmasi Kab/Kota/Regency/ <i>Municipality Pharmacy Warehouse</i>
RB	: Rumah Bersalin/ <i>Delivery House</i>
Pustu	: Puskesmas pembantu/ <i>Auxiliary Public Health Center</i>
BP	: Balai Pengobatan/ <i>Polyclinic</i>
TPS	: Tempat Pembuangan Sampah Sementara / <i>landfill</i>
Jamkesmas	: Jaminan kesehatan masyarakat miskin/ <i>Poor public health insurance</i>
PJKMU	: Program Jaminan Kesehatan Masyarakat Umum/ <i>General Public Health Insurance Program</i>
SIUP	: Surat Ijin Usaha Perdagangan/ <i>Trading Permission Letter</i>
TDP	: Tanda Daftar Perusahaan/ <i>Company Registration Identity</i>
API	: Angka Pengenal Importir/ <i>Importer's Identity Number</i>

01

GEOGRAFI
GEOGRAPHY

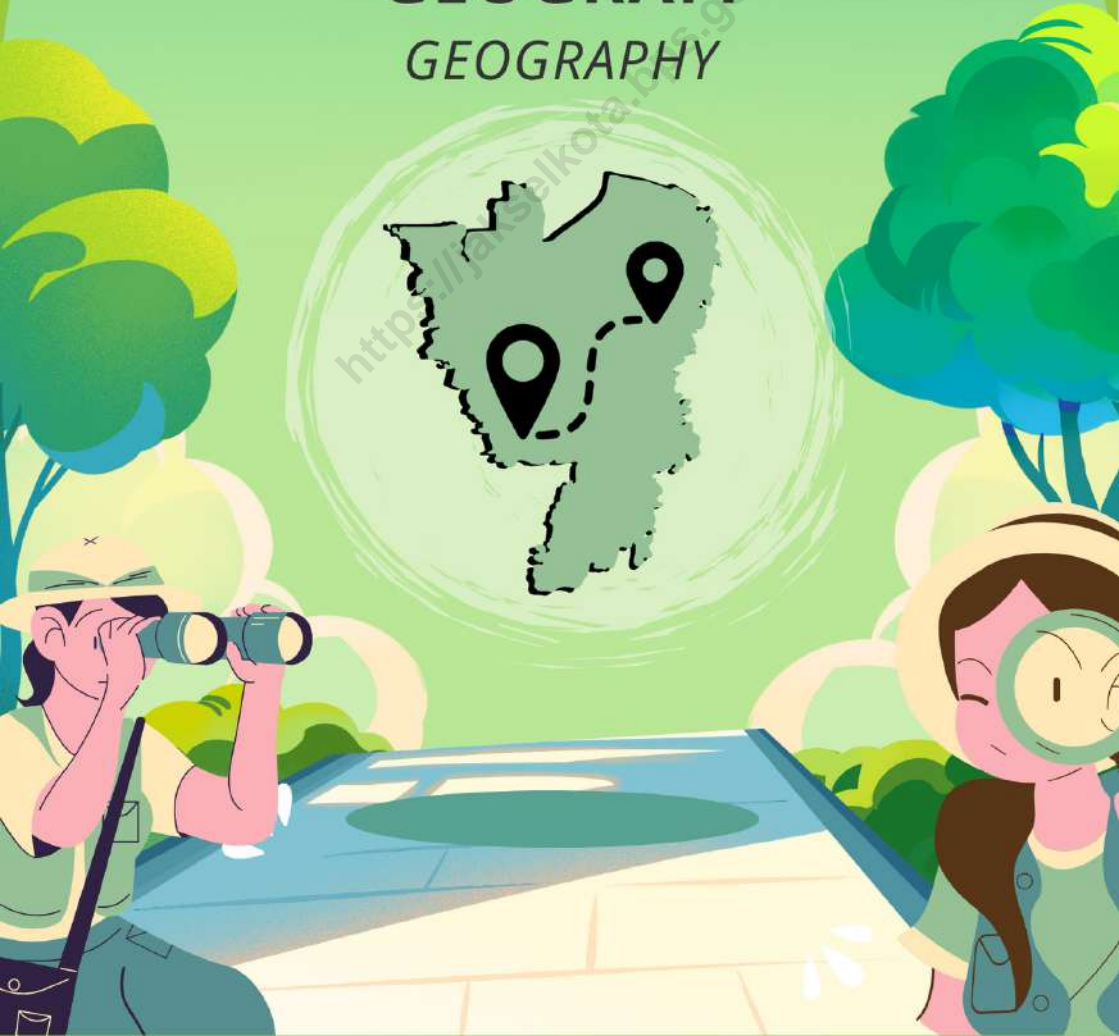

PENJELASAN TEKNIS

1. Kecamatan Mampang Prapatan merupakan salah satu kecamatan di wilayah Kota Administrasi Jakarta Selatan, sesuai dengan Surat Keputusan Gubernur Kepala Daerah Khusus Ibukota Jakarta Nomor : 1251 Tahun 1986, Nomor : 435 Tahun 1966 dan Nomor: 1986 Tahun 2000, maka luas wilayah Kecamatan Mampang Prapatan adalah 19,3 km² yang terdiri atas 38 RW dan 406 RT dengan luas masing-masing kelurahan sebagai berikut:
 - Kel. Bangka: 3,30 km²
 - Kel. Pela Mampang: 1,62 km²
 - Kel. Tegal Parang: 1,05 km²
 - Kel. Mampang Prapatan: 0,78 km²
 - Kel. Kuningan Barat: 0,98 km²
2. Batas-batas wilayah Kecamatan Mampang Prapatan adalah:
 - Sebelah Utara: Jl. Gatot Subroto Kecamatan Setiabudi
 - Sebelah Timur: Jl. Kemang Timur, Kali Mampang, Jl. Duren Bangka, Kali Cideng
 - Sebelah Barat: Kali Krukut Kecamatan Kebayoran Baru
 - Sebelah Selatan: Jl. Kemang Selatan XII, Jl. Kemang timur V, Jl. Mampang Prapatan XVI, Jl. Mampang Prapatan XV.

TECHNICAL NOTES

1. *Mampang Prapatan Subdistrict is one of the districts in the South Jakarta Administrative City Region, in accordance with the Decree of the Governor of the Special Capital Region of Jakarta Number: 1251 of 1986, Number: 435 of 1966 and Number: 1986 of 2000, then the area of Mampang Prapatan District is 25.01 km² which consists of 38 RW and 406 RT with the area of each village as follows:*
 - *Ex. Bangka: 3,30 km²*
 - *Ex. Pela Mampang: 1,62 km²*
 - *Ex. Tegal Parang: 1,05 km²*
 - *Ex. Mampang Prapatan: 0,78 km²*
 - *Ex. Kuningan Barat: 0,98 km²*
2. *District boundaries Mampang Prapatan is:*
 - *North: Gatot Subroto Street Setiabudi Subdistrict*
 - *East: Kemang Timur Street, Kali Mampang, Duren Bangka Street, Kali Cideng*
 - *West: Kali Krukut Kebayoran Baru Subdistrict*
 - *South: Kemang Selatan XII Street, Kemang timur V Street, Mampang Prapatan XVI Street, Mampang Prapatan XV Street.*

<https://jakselkota.bps.go.id>

<https://jakselkota.bps.go.id>

Sumber/Source :

Gambar 1.1 Luas Daerah menurut Desa/Kelurahan (%), 2023
Figures *Total Area by Village/Kelurahan (%), 2023*

<https://jakselkota.bps.go.id>

Sumber/Source: ...

Gambar
Figures

1.2

**Jarak ke Ibukota Kecamatan Menurut Desa/Kelurahan di
Kecamatan Mampang Prapatan (km), 2023**
*Distance to the District Capital by Village/Kelurahan in
Mampang Prapatan District (km), 2023*

Tabel 1.1
Table

Luas Daerah Menurut Desa/Kelurahan di Kecamatan Mampang Prapatan, 2023
Total Area by Villages/Kelurahan in Mampang Prapatan District, 2023

Desa/Kelurahan Village/Kelurahan	Luas Total Area (km²/sq.km)	Persentase terhadap Luas Kecamatan Percentage to District Area
(1)	(2)	(3)
Bangka	3,30	42,7
Pela Mampang	1,62	20,9
Tegal Parang	1,05	13,6
Mampang Prapatan	0,78	10,1
Kuningan Barat	0,98	12,7
Mampang Prapatan	7,73	100

Catatan/Note: ...
Sumber/Source: Kelurahan

Tabel
Table 1.2

**Jarak ke Ibukota Kecamatan dan Ibukota Kabupaten/
Kota Menurut Desa/Kelurahan di Kecamatan Mampang
Prapatan(km), 2023**
*Distance to the District Capital and Regency/Municipal
Capital by Villages/Kelurahan in Mampang Prapatan
District (km), 2023*

Desa/Kelurahan <i>Village/Kelurahan</i>	Jarak ke Ibukota Kecamatan <i>Distance to District Capital</i>	Jarak ke Ibukota Kabupaten/ Kota <i>Distance to Regency/Municipal Capital</i>
(1)	(2)	(3)
Bangka	0,5	-
Pela Mampang	2,0	-
Tegal Parang	2,0	-
Mampang Prapatan	1,0	-
Kuningan Barat	2,0	-

Catatan/Note: ...

Sumber/Source: Kelurahan

02

PEMERINTAHAN
GOVERNMENT



PENJELASAN TEKNIS**TECHNICAL NOTES**

1. Rukun Tetangga (RT) adalah lembaga yang dibentuk melalui musyawarah masyarakat setempat dalam rangka pelayanan pemerintah dan kemasyarakatan yang ditetapkan oleh (pemerintah desa) kepala desa/lurah.
 2. Rukun Warga (RW) bagian dari wilayah kerja kepala desa/lurah dan merupakan lembaga yang dibentuk melalui musyawarah pengurus RT (dan atau pemilihan) di wilayah kerjanya yang ditetapkan oleh (pemerintah desa atau kelurahan) kepala desa atau lurah.
 3. Desa adalah suatu wilayah yang ditempati sejumlah penduduk sebagai kesatuan masyarakat yang ada di dalamnya merupakan kesatuan hukum yang memiliki organisasi pemerintahan terendah langsung dibawah camat, dan berhak menyelenggarakan rumah tangganya sendiri dalam ikatan Negara Kesatuan Republik Indonesia (NKRI).
 4. Kelurahan adalah sebuah daerah administratif di wilayah Indonesia yang berada di bawah wilayah tingkat kecamatan dan dipimpin oleh seorang Lurah ataupun Kepala Desa.
1. *Rukun Tetangga (RT) is an institution formed through local community consultations in the context of government and community services determined by the (village government) head of the village/lurah.*
 2. *Rukun Warga (RW) is part of the working area of the village head/lurah and is an institution formed through deliberation of RT management (and or elections) in the working area determined by the village head (village or kelurahan government) or lurah*
 3. *The village is an area occupied by a number of residents as a community unit which is a legal entity that has the lowest government organization directly under the sub-district head, and has the right to organize their own household within the bonds of the Unitary State of the Republic of Indonesia (NKRI).*
 4. *Kelurahan is an administrative area in the territory of Indonesia which is under the sub-district level and is led by a Lurah or Village Head.*

5. Pegawai Negeri Sipil adalah pegawai yang telah memenuhi syarat yang ditentukan, diangkat oleh pejabat yang berwenang dan diberikan tugas dalam suatu jabatan negeri, atau diberikan tugas negara lainnya, dan digaji berdasarkan peraturan perundang-undangan yang berlaku.
 6. Golongan 1 (Juru) merupakan jenjang kepangkatan untuk PNS golongan I/Asampai/D. Golongan ini ditempati orang-orang dengan pendidikan formal Sekolah Dasar, Sekolah Menengah Pertama, atau sederajat. Pekerjaan pekerjaan di golongan I membutuhkan kemampuan dasar dan belum menuntut suatu ketrampilan di bidang ilmu tertentu. Dapat dikatakan bahwa juru merupakan pelaksana pembantu dalam bagian kegiatan yang menjadi tanggungjawab jenjang kepangkatan di atasnya.
 7. Golongan II (Pengatur) merupakan jenjang kepangkatan untuk PNS golongan II/A sampai II/D dengan sebutan secara berjenjang: pengatur muda, pengatur muda tingkat I, pengatur, dan pengatur tingkat I. Pengatur adalah orang yang melaksanakan langkah-langkah realisasi suatu kegiatan dalam suatu instansi. Golongan ini ditempati oleh orang-orang dengan pendidikan formal.
5. *Civil Servants are employees who have met the specified requirements, are appointed by the competent authority and are assigned tasks in a state office, or are assigned other state duties, and are paid based on the applicable laws and regulations.*
 6. *Group 1 (interpreter) is the rank level for civil servants in groups I/A to I/D. This group is occupied by people with a formal education in Elementary School, Junior High School, or the equivalent. Jobs in group I require basic skills and do not require a skill in a particular field of science. It can be said that the interpreter is an assistant executor in the part of the activity that is the responsibility of the rank level above him.*
 7. *Group II (regulators) is a rank level for civil servants class II/A to II/D with the designations in stages: young regulators, junior level I regulators, regulators, and level I regulators. Regulators are people who carry out the steps to realize an activity in an agency. This group is occupied by people with formal education at the high school level up to Diploma III, or its equivalent.*

8. Golongan III (Penata) merupakan jenjang kepangkatan untuk PNS golongan III/Asampai III/D dengan sebutan secara berjenjang: Panata muda, penata muda tingkat I, penata, dan penata tingkat I. Golongan ini ditempati oleh orang dengan pendidikan formal jenjang SI atau Diploma IV ke atas, atau yang setingkat. Dapat diasumsikan bahwa pekerjaan di tingkat ini sudah mulai menuntut suatu keahlian di bidang ilmu tertentu dengan lingkup pemahaman kaidah ilmu yang telah mendalam.
8. *with the designations in stages: young regulators, junior level I regulators, regulators, and level I regulators. Regulators are people who carry out the steps to realize an activity in an agency. This group is occupied by people with formal education at the high school level up to Diploma III, or its equivalent.*

<https://jakselkota.bps.go.id>

<https://jakselkota.bps.go.id>

Sumber/Source : ...

Gambar 2.1 Jumlah Rukun Warga (RW) Menurut Desa/Kelurahan di Kecamatan Mampang Prapatan, 2023
Figures *Number of Rukun Warga by Villages in Mampang Prapatan District, 2023*

<https://jakselkota.bps.go.id>

Sumber/Source :

Gambar 2.2 Jumlah Rukun Tetangga (RT) Menurut Desa/Kelurahan di Kecamatan Mampang Prapatan, 2023
Figures *Number of Rukun Tetangga by Villages in Mampang Prapatan District, 2023*

2.1 WILAYAH ADMINISTRATIF ADMINISTRATIVE AREA

Tabel 2.1.1 Jumlah Rukun Warga (RW) dan Rukun Tetangga (RT) Menurut Desa/Kelurahan di Kecamatan Mampang Prapatan, 2023
Number of Rukun Warga and Rukun Tetangga by Villages'/Kelurahan in Mampang Prapatan District, 2023

Desa/Kelurahan <i>Village/Kelurahan</i>	Rukun Warga (RW)	Rukun Tetangga (RT)
(1)	(2)	(3)
Bangka	5	66
Pela Mampang	14	157
Tegal Parang	7	69
Mampang Prapatan	7	66
Kuningan Barat	5	48
Mampang Prapatan	38	406

Catatan/Note: ...

Sumber/Source: Kelurahan

2.2 SUMBER DAYA MANUSIA HUMAN RESOURCES

Tabel 2.2.1 Jumlah Pegawai Negeri Sipil Menurut Pemerintah Daerah dan Jenis Kelamin di Kecamatan Mampang Prapatan, 2023
Table *Number of Civil Servants by Local Government and Sex in Mampang Prapatan District, 2023*

Pemerintah Daerah <i>Local Government</i>	Laki-Laki <i>Male</i>	Perempuan <i>Female</i>	Jumlah <i>Total</i>
(1)	(2)	(3)	(4)
Pemerintah Daerah Kecamatan Mampang Prapatan <i>Mampang Prapatan District Government</i>			
Pemerintah Daerah Kelurahan A <i>A Kelurahan Government</i>			
Pemerintah Daerah Kelurahan B <i>B Kelurahan Government</i>			
Pemerintah Daerah Kelurahan C <i>C Kelurahan Government</i>			
Pemerintah Daerah Kelurahan D <i>D Kelurahan Government</i>			

Catatan/Note: ...

Sumber/Source: ...

Tabel 2.2.2
Table

**Jumlah Pegawai Negeri Sipil Pemerintah Daerah
Kecamatan Mampang Prapatan Menurut Tingkat
Pendidikan dan Jenis Kelamin, 2023**
**Number of Civil Servants of Mampang Prapatan District
Government by Educational Level and Sex, 2023**

Tingkat Pendidikan <i>Educational Level</i>	Laki-Laki <i>Male</i>	Perempuan <i>Female</i>	Jumlah <i>Total</i>
(1)	(2)	(3)	(4)
Sekolah Dasar (SD) <i>Primary School</i>			
SMP/Sederajat <i>Junior High School</i>			
SMA/Sederajat <i>Senior High School</i>			
Diploma I/Akta I <i>Diploma I/Akta I</i>			
Diploma II/Akta II <i>Diploma II/Akta II</i>			
Diploma III/Akta III <i>Diploma III/Akta III</i>			
Diploma IV/Akta IV <i>Diploma IV/Akta IV</i>			
S1/Sarjana <i>Under Graduate/Bachelor</i>			
S2/Pasca Sarjana <i>Graduate</i>			
S3/Doktor/Ph.D <i>Post Graduate</i>			
Jumlah/Total			

Catatan/Note: ...

Sumber/Source: ...

03

PENDUDUK
POPULATION



PENJELASAN TEKNIS

1. Sumber data kependudukan adalah Sensus Penduduk yang dilaksanakan setiap sepuluh tahun sekali. Sensus Penduduk telah dilaksanakan sebanyak enam kali sejak Indonesia merdeka yaitu tahun 1961, 1971, 1980, 1990, 2000 dan 2011 pada bulan Mei yang lalu. Selain itu juga dalam publikasi ini disajikan data hasil registrasi kependudukan.

Di dalam sensus penduduk, Pencacahan dilakukan terhadap seluruh penduduk yang berdomisili di wilayah teritorial Indonesia termasuk warga negara asing kecuali anggota Korps Diplomatik negara sahabat beserta keluarganya.

2. Penduduk Indonesia adalah semua orang yang berdomisili di wilayah teritorial Republik Indonesia.
3. Rata-rata Pertumbuhan Penduduk adalah angka yang menunjukkan tingkat penambahan penduduk per tahun dalam jangka waktu tertentu.
4. Kepadatan Penduduk adalah banyaknya penduduk per km persegi.
5. Rasio Jenis Kelamin adalah Perbandingan antara banyaknya

TECHNICAL NOTES

1. *The source of demographic data is Population Census, which is conducted every ten years. Population Census has been conducted six times since Indonesia's independence: 1961, 1971, 1980, 1990, 2000 and 2011 (on May). Besides that, this publication also presents data from demographic registration.*

The population census enumerates all residents in the entire territory of Republic of Indonesia including foreign citizens except the diplomatic corps members and their families.

2. *Indonesian Population are all Residents of the entire territory of Republic of Indonesia.*
3. *Average growth of population is the annual population growth rate over a certain period.*
4. *Population density is the number of people per square kilometer.*
5. *Sex Ratio is the ratio of the number of males to the number of females*

penduduk laki-laki dengan banyaknya penduduk perempuan pada suatu daerah dan waktu tertentu. Biasanya dinyatakan dengan banyaknya penduduk laki-laki untuk 100 penduduk perempuan.

in a given area and time, usually expressed as the number of males for every 100 females.

6. Distribusi penduduk adalah pola persebaran penduduk di suatu wilayah, baik berdasarkan batas-batas geografis maupun berdasarkan batas-batas administrasi pemerintahan.
 7. Komposisi penduduk adalah pola persebaran penduduk menurut karakteristiknya, contoh: penduduk menurut kelompok umur, penduduk menurut jenis kelamin.
 8. Rumah Tangga adalah seseorang atau sekelompok orang yang biasanya tinggal bersama dalam suatu bangunan serta pengelolaan makan dari satu dapur. Satu rumah tangga dapat terdiri dari hanya satu anggota rumah Tangga. Yang dimaksud makan dari satu dapur adalah jika pengurusan kebutuhan sehari harinya dikelola bersama-sama menjadi satu.
 9. Anggota Rumah Tangga adalah semua orang yang biasanya bertempat tinggal di suatu rumah tangga, baik yang berada di rumah pada waktu pencacahan
6. *Population distribution is the pattern of population distribution in an area, either by geographic boundaries or by government administrative boundaries.*
 7. *Population composition is the pattern of population distribution by its characteristics, example: population by age group, population by sex*
 8. *Household is a group of person who usually live together in a building or housing unit who make common provision for food and other essentials of living. One household could consist of only one household member. Common provision for food means one organising daily needs for all of household members.*
 9. *Household member is a person who usually lives in a household regardless of their location at the time of enumeration.*

maupun yang sementara tidak ada.

10. Rata-rata Anggota Rumah Tangga adalah angka yang menunjukkan rata-rata jumlah anggota rumah tangga per rumah tangga.
10. *Average household size is the average number of household members per household.*

<https://jakselkota.bps.go.id>

<https://jakselkota.bps.go.id>

Sumber/Source:

Gambar 3.1 **Jumlah Penduduk Menurut Jenis Kelamin di Kecamatan Mampang Prapatan, 2023**
Figures *Population by Sex in Mampang Prapatan District, 2023*

<https://jakselkota.bps.go.id>

Sumber/Source :

Gambar 3.2
Figures

Kepadatan Penduduk Menurut Kelurahan di Kecamatan Mampang Prapatan, 2023
Population Density by Kelurahan in Mampang Prapatan District, 2023

Tabel
Table 3.1

Penduduk, Distribusi Persentase Penduduk, Kepadatan Penduduk, Rasio Jenis Kelamin Penduduk Menurut Desa/ Kelurahan di Kecamatan Mampang Prapatan, 2023
Population, Percentage Distribution of Population, Population Density, and Population Sex Ratio by Villages/ Kelurahan in Mampang Prapatan District, 2023

Desa/Kelurahan <i>Village/Kelurahan</i>	Penduduk/Population		
	Laki-Laki/Male	Perempuan/Female	Jumlah/Total
(1)	(2)	(3)	(4)
Bangka			
Pela Mampang			
Tegal Parang			
Mampang Prapatan			
Kuningan Barat			
Mampang Prapatan			

Lanjutan Tabel/*Continued Table 3.1*

Desa/Kelurahan Village/Kelurahan	Persentase Penduduk Percentage of Total Population	Kepadatan Penduduk (per km²) Population Density per sq.km	Rasio Jenis Kelamin Penduduk Population Sex Ratio
(1)	(5)	(6)	(7)
Bangka			
Pela Mampang			
Tegal Parang			
Mampang Prapatan			
Kuningan Barat			
Mampang Prapatan			

Catatan/Note: ...

Sumber/Source: ...

Tabel
Table 3.2

Jumlah Penduduk Menurut Kelompok Umur dan Jenis Kelamin di Kecamatan Mampang Prapatan, 2023
Population by Age Groups and Sex in Mampang Prapatan District, 2023

Kelompok Umur <i>Age Groups</i>	Jenis Kelamin/Sex		
	Laki-Laki <i>Male</i>	Perempuan <i>Female</i>	Jumlah <i>Total</i>
(1)	(2)	(3)	(4)
0 - 4			
5 - 9			
10 - 14			
15 - 19			
20 - 24			
25 - 29			
30 - 34			
35 - 39			
40 - 44			
45 - 49			
50 - 54			
55 - 59			
60 - 64			
65 - 69			
70 - 74			
75 +			
Mampang Prapatan			

Catatan/Note: ...

Sumber/Source: ...

04

SOSIAL DAN KESEJAHTERAAN RAKYAT
SOCIAL AND WELFARE



PENJELASAN TEKNIS

1. Tidak/belum pernah sekolah adalah mereka yang tidak pernah atau belum pernah terdaftar dan tidak pernah atau belum pernah aktif mengikuti pendidikan di suatu jenjang pendidikan formal.
2. Masih bersekolah adalah mereka yang terdaftar dan aktif mengikuti pendidikan di suatu jenjang pendidikan formal (Paket A, B, atau C) baik pendidikan dasar, menengah maupun pendidikan tinggi, bagi mahasiswa yang sedang cuti di anggap masih sekolah.
3. Tidak bersekolah lagi adalah mereka yang pernah terdaftar dan aktif mengikuti pendidikan di suatu jenjang pendidikan formal, tetapi pada saat pencacahan tidak lagi terdaftar dan tidak aktif mengikuti pendidikan.
4. Tamat sekolah adalah menyelesaikan pelajaran yang ditandai dengan lulus ujian akhir pada kelas atau tingkat terakhir suatu jenjang pendidikan disekolah negeri maupun swasta dengan mendapatkan tanda tamat belajar/ Ijazah. Seseorang yang belum mengikuti pelajaran pada kelas tertinggi tetapi telah mengikuti ujian akhir dan lulus

TECHNICAL NOTES

1. *Not/never attending school is someone who has never attended or never been registered in a formal education, such as primary, secondary and tertiary education. Those who just completed kindergarten are considered as never attended school.*
2. *Attending school is someone who is currently attending primary, secondary and tertiary education, including Paket A, B, or C.*
3. *Not attending school anymore is someone who is not currently attending school (formal and non-formal education).*
4. *Completed particular level of education is someone who has completed particular level of education in private or public school by owning certificate.*

dianggap tamat sekolah.

- | | |
|----------------------------------------------------------------------------------------------------------------------------------------------------------------------------------------------------------------------------------------------------------------------------------------------------------------------------------------------------------------------------------------------------------------------------------------------------------------------------------------------------------------------------------------------------|-----------------------------------------------------------------------------------------------------------------------------------------------------------------------------------------------------------------------------------------------------------------------------------------------------------------------------------------------------------------------------------------------------------------------------------------------------------------------------------------------------------------------------------------------------------------------------------------------------------------------------------------------------------------------------------------------------------------------------------|
| <p>5. Dapat membaca dan menulis artinya dapat membaca dan menulis kata-kata/ kalimat sederhana dengan suatu aksara tertentu.</p> | <p>5. <i>Literacy is the ability to read and write at least a simple sentence.</i></p> |
| <p>6. Sekolah adalah lembaga pendidikan formal yang dimulai dari pendidikan dasar, menengah, dan tinggi. Pendidikan yang dicatat adalah pendidikan formal berdasar kurikulum Departemen Pendidikan Nasional, termasuk pendidikan yang diselenggarakan oleh pondok pesantren dengan memakai kurikulum Departemen Pendidikan Nasional, seperti Madrasah Ibtidaiyah (MI), Madrasah Tsanawiyah (MTs), dan Madrasah Aliyah (MA). Pondok pesantren/Madrasah diniyah adalah sekolah yang tidak memakai kurikulum dari Departemen Pendidikan nasional.</p> | <p>6. <i>School is an education institution starting from primary, secondary and tertiary education. The education data recorded in the survey covering data on formal education based on the curriculum set up by Ministry of National Education including education carried out by Muslim Boarding School (pondok pesantren), implementing the ministry of national education curriculum, such as Madrasah Ibtidaiyah (Islamic Primary School), Madrasah Tsanawiyah (Islamic Junior High School), and Madrasah Aliyah (Islamic Senior High School). Pondok pesantren/ madrasah diniyah (Islamic boarding school/ Islamic school) is school which does not implement curriculum from the Ministry of National Education.</i></p> |
| <p>7. Jenis pendidikan dalam pendidikan formal mencakup pendidikan umum, kejuruan, akademik, profesi, vokasi, keagamaan, dan khusus.</p> <p>a. Pendidikan Dasar berbentuk Sekolah Dasar (SD) dan Madrasah Ibtidaiyah (MI) atau</p> | <p>7. <i>The kind of education in formal education level that taught consists of general education, vocational, academic, professional, religious, and specific education.</i></p> <p>a. <i>The Primary Education consists of Elementary School and Islamic Elementary School or</i></p> |

bentuk lain yang sederajat serta Sekolah Menengah Pertama (SMP) dan Madrasah Tsanawiyah (MTs), atau bentuk lain yang sederajat.

other equivalent forms and Junior High School and MTs, or other equivalent forms.

b. Pendidikan Menengah berbentuk Sekolah Menengah Atas (SMA), Madrasah Aliyah (MA), Sekolah Menengah Kejuruan (SMK), dan Madrasah Aliyah Kejuruan (MAK), atau bentuk lain yang sederajat.

b. The Secondary Education consists of the senior high school, MA, Vocational School, and Vocational Madrasah Aliyah, or other equivalent forms.

c. Pendidikan Tinggi merupakan jenjang pendidikan setelah pendidikan menengah yang mencakup program pendidikan diploma, sarjana, magister, spesialis, dan doktor yang diselenggarakan oleh perguruan tinggi. Perguruan tinggi dapat berbentuk akademi, politeknik, sekolah tinggi, institut, atau universitas.

c. The High Education consists of the education level after the secondary education that consists of diplomas, bachelor, master, specialist, and doctoral degrees that are held by the college. The colleges can be academy, polytechnic, high school, institute, or university.

8. Madrasah Ibtidaiyah adalah lembaga pendidikan berciri khas Islam pada jenjang Sekolah Dasar. Madrasah Tsanawiyah adalah lembaga pendidikan berciri khas Islam pada jenjang Sekolah Menengah Pertama. Madrasah Aliyah adalah lembaga pendidikan berciri khas Islam pada jenjang Sekolah Menengah Atas (SMA).

8. Madrasah Ibtidaiyah is Islamic school at primary education. Madrasah Tsanawiyah is Islamic School at lower secondary education and Madrasah Aliyah is Islamic School at higher secondary education (SMA).

9. Rumah sakit adalah tempat

9. Hospital is a place for health check

pemeriksaan dan perawatan kesehatan, biasanya berada pengawasan dokter / tenaga medis, termasuk rumah sakit khusus seperti rumah sakit perawatan paru paru , dan RS jantung.

usually controlled/supervised by doctors/medical personnel. Including in the category are special hospitals such Lung Hospital and Coronary Hospital.

10. Rumah Sakit Bersalin/Rumah Bersalin adalah rumah sakit yang dilengkapi dengan fasilitas untuk melahirkan, pemeriksaan kehamilan, pemeriksaan ibu dan anak serta berada di bawah pengawasan dokter dan atau bidan senior.

10. *Maternal Hospital/Maternal Health Care Centre is a hospitals completed with health facilities for birth delivery, pregnancy check and consultation, and post-natal check, under the supervision of doctor and or senior midwives.*

11. Poliklinik adalah tempat pemeriksaan kesehatan, biasanya tanpa fasilitas perawatan menginap, berada dalam pengawasan dokter/tenaga medis, tidak termasuk klinik yang terdapat di puskesmas/rumah sakit. Poliklinik yang karena suatu hal dan lain hal menyediakan tempat perawatan menginap, tetap di golongan kedalam poliklinik (bukan rumah sakit)

11. *Polyclinic is a place for health check and consultation usually under in the control of doctor/ medical personnel without inpatient facilities, excluding clinic located in the public health centre (Puskesmas)/hospital. In the case of polyclinic that provides inpatient facilities due to a special reason. It remains to be classified as a polyclinic (not hospital).*

12. Puskesmas (Pusat Kesehatan Masyarakat) adalah unit pelayanan kesehatan milik pemerintah yang bertanggung jawab terhadap pelayanan kesehatan masyarakat untuk wilayah kecamatan, sebagian kecamatan atau kelurahan (misal di DKI Jakarta).

12. *Public Health Centre (PHC) is a health centre provided by the government that is responsible for the delivery of health services to the community at the subdistrict level, part of sub-district or villages (e.g. in DKI Jakarta).*

13. Puskesmas Pembantu (Pustu) yaitu Unit pelayanan kesehatan masyarakat yang membantu kegiatan Puskesmas di sebagian dari wilayah kerja. Pada beberapa daerah balai pengobatan telah berubah fungsi menjadi Pustu walaupun papan nama masih tertulis balai pengobatan.
14. Apotek adalah suatu tempat tertentu yang digunakan untuk melakukan pekerjaan kefarmasian, dan penyaluran penjualan obat atau bahan farmasi dan perbekalan kesehatan lainnya kepada masyarakat yang dikelola oleh tenaga apoteker (Peraturan Menteri Kesehatan RI No. 1332 Tahun 2002 Tentang Perubahan Atas Peraturan Menteri Kesehatan RI No. 922/MENKES/PER/X/1993 Tentang Ketentuan dan Tata Cara Pemberian Izin Apotek).
13. *Subsidiary Public Health Centre is a health facility that assists the public health centre in its part of working area. In several regions, health Centre, although their sign written in the board remains unchanged.*
14. *Pharmacy is a specific place that is used for pharmaceutical jobs, and distribution/sale of drugs/ pharmaceuticals and other medical supplies to people that are administered by trained pharmacist (Regulation of the Minister of Health of Indonesia Number 1332 Year 2002 about the Changes of Regulation of the Minister of Health of Indonesia Number 922/MENKES/PER/X/1993 about Pro-vision and Procedures for Administration of Licensed Pharmacies).*

<https://jakselkota.bps.go.id>

Sumber/Source :

Gambar 4.1
Figures

Jumlah Murid Menurut Tingkat Pendidikan di Kecamatan Mampang Prapatan, 2023
Number of Pupils by Educational Level in Mampang Prapatan District, 2023

<https://jakselkota.bps.go.id>

Sumber/Source :

Gambar 4.2
Figures

**Jumlah Sekolah Menurut Tingkat Pendidikan di
Kecamatan Mampang Prapatan, 2023**
***Number of Schools by Educational Level in Mampang
Prapatan District, 2023***

4.1 PENDIDIKAN EDUCATION

Tabel 4.1.1 Banyaknya Desa¹/Kelurahan yang Memiliki Fasilitas Sekolah Menurut Tingkat Pendidikan di Kecamatan Mampang Prapatan, 2021–2023
Number of Villages¹/Kelurahan Having Educational Facilities by Educational Level in Mampang Prapatan District, 2021–2023

Tingkat Pendidikan Educational Level	2021 ²	2022 ³	2023 ³
(1)	(2)	(3)	(4)
Sekolah Dasar (SD) Primary School	5	5	5
Madrasah Ibtidaiyah (MI) Madrasah Ibtidaiyah	5	5	5
Sekolah Menengah Pertama (SMP) Junior High School	4	4	4
Madrasah Tsanawiyah (MTs) Madrasah Tsanawiyah (MTs)	5	4	4
Sekolah Menengah Atas (SMA) Senior High School	3	4	4
Sekolah Menengah Kejuruan (SMK) Vocational High School	1	4	4
Madrasah Aliyah (MA) Madrasah Aliyah	4	3	3
Akademi/Perguruan Tinggi Academy/University	2	2	2

Catatan/Note: ¹Desa pada tabel ini termasuk Unit Permukiman Transmigrasi (UPT) yang masih dibina oleh kementerian terkait/
Villages in this table include Transmigration Settlement Unit which is still fostered by the relevant ministries.

Sumber/Source: ²Badan Pusat Statistik, Pendataan Potensi Desa (Podes)/BPS-Statistics Indonesia, Village Potential Data Collecting

³Kelurahan

Tabel 4.1.2
Table

Jumlah Sekolah Menurut Tingkat Pendidikan di Kecamatan Mampang Prapatan, 2022/2023 dan 2023/2024
Number of Schools by Educational Level in Mampang Prapatan District, 2022/2023 and 2023/2024

Tingkat Pendidikan Educational Level	Negeri/Public		Swasta/Private		Jumlah/Total	
	2022/2023	2023/2024	2022/2023	2023/2024	2022/2023	2023/2024
(1)	(2)	(3)	(4)	(5)	(6)	(7)
Taman Kanak-Kanak (TK) ¹ /Kindergarten ¹	1	1	19	19	20	20
Raudatul Athfal (RA) ² Raudatul Athfal (RA) ²			14	14	14	14
Sekolah Dasar (SD) ¹ Elementary Schools ¹	22	22	12	13	34	35
Madrasah Ibtidaiyah (MI) ² /Madrasah Ibtidaiyah (MI) ²			15	15	15	15
Sekolah Menengah Pertama (SMP) ¹ /Junior High Schools ¹	5	5	11	11	16	16
Madrasah Tsanawiyah (MTs) ² /Madrasah Tsanawiyah (MTs) ²	1	2	5	5	6	7
Sekolah Menengah Atas (SMA) ¹ /Senior High Schools ¹	1	1	4	4	5	5
Sekolah Menengah Kejuruan (SMK) ¹ Vocational High Schools ¹			5	5	5	5
Madrasah Aliyah (MA) ² Madrasah Aliyah (MA) ²			4	4	4	4

Catatan/Note: ³ Seluruh Raudatul Athfal (RA) berstatus swasta/All Raudatul Athfal (RA) are private

Sumber/Source: ¹ Kementerian Pendidikan, Kebudayaan, Riset, dan Teknologi, Sistem Data Pokok Pendidikan, data semester genap/
Ministry of Education, Culture, Research, and Technology, Basic Education Data System, even semester report data

² Kementerian Agama, EMIS, data semester genap/Ministry of Religious Affairs, EMIS, genap semester report data

Tabel 4.1.3 Jumlah Guru Menurut Tingkat Pendidikan di Kecamatan Mampang Prapatan, 2022/2023 dan 2023/2024
Table Number of Teachers by Educational Level in Mampang Prapatan District, 2022/2023 and 2023/2024

Tingkat Pendidikan Educational Level	Negeri/Public		Swasta/Private		Jumlah/Total	
	2022/2023	2023/2024	2022/2023	2023/2024	2022/2023	2023/2024
(1)	(2)	(3)	(4)	(5)	(6)	(7)
Taman Kanak-Kanak (TK) ¹ /Kindergarten ¹	-	3	-	65	-	68
Raudatul Athfal (RA) ² Raudatul Athfal (RA) ²	-	-	-	-	60	80
Sekolah Dasar (SD) ^{1,3} Elementary Schools ^{1,3}	307	255	189	175	496	430
Madrasah Ibtidaiyah (MI) ² /Madrasah Ibtidaiyah (MI) ²	-	-	279	314	279	314
Sekolah Menengah Pertama (SMP) ^{1,3} Junior High Schools ^{1,3}	161	154	116	108	277	262
Madrasah Tsanawiyah (MTs) ² /Madrasah Tsanawiyah (MTs) ²	48	62	118	123	166	185
Sekolah Menengah Atas (SMA) ^{1,3} /Senior High Schools ^{1,3}	43	43	66	69	109	112
Sekolah Menengah Kejuruan (SMK) ^{1,3} Vocational High Schools ^{1,3}	-	-	94	86	94	86
Madrasah Aliyah (MA) ² Madrasah Aliyah (MA) ²	-	-	64	101	64	101

Catatan/Note: ³ Jumlah guru termasuk kepala sekolah dan guru/The total of teachers including headmaster and teacher.

Sumber/Source: ¹ Kementerian Pendidikan, Kebudayaan, Riset, dan Teknologi, Sistem Data Pokok Pendidikan, data semester genap/Ministry of Education, Culture, Research, and Technology, Basic Education Data System, even semester report data

² Kementerian Agama, EMIS, data semester genap/Ministry of Religious Affairs, EMIS, even semester report data

Tabel 4.1.4
Table

Jumlah Murid Menurut Tingkat Pendidikan di Kecamatan Mampang Prapatan, 2022/2023 dan 2023/2024
Number of Pupils by Educational Level in Mampang Prapatan District, 2022/2023 and 2023/2024

Tingkat Pendidikan Educational Level	Negeri/Public		Swasta/Private		Jumlah/Total	
	2022/2023	2023/2024	2022/2023	2023/2024	2022/2023	2023/2024
(1)	(2)	(3)	(4)	(5)	(6)	(7)
Taman Kanak-Kanak (TK) ¹ /Kindergarten ¹	-	45	-	478	-	523
Raudatul Athfal (RA) ² Raudatul Athfal (RA) ²	-	-	-	-	625	605
Sekolah Dasar (SD) ¹ Elementary Schools ¹	6.157	6.071	1.836	1.678	7.993	7.749
Madrasah Ibtidaiyah (MI) ² /Madrasah Ibtidaiyah (MI) ²	-	-	3.700	3.625	3.700	3.625
Sekolah Menengah Pertama (SMP) ¹ /Junior High Schools ¹	3.311	3.174	861	794	4.172	3.968
Madrasah Tsanawiyah (MTs) ² /Madrasah Tsanawiyah (MTs) ²	550	545	1.107	1.134	1.657	1.679
Sekolah Menengah Atas (SMA) ¹ /Senior High Schools ¹	775	782	622	717	1.397	1.499
Sekolah Menengah Kejuruan (SMK) ¹ Vocational High Schools ¹	-	-	1.380	1.212	1.380	1.212
Madrasah Aliyah (MA) ² Madrasah Aliyah (MA) ²	-	-	519	458	519	458

Catatan/Note: ...

Sumber/Source: ¹ Kementerian Pendidikan, Kebudayaan, Riset, dan Teknologi, Sistem Data Pokok Pendidikan, data semester genap/
Ministry of Education, Culture, Research, and Technology, Basic Education Data System, even semester report data

² Kementerian Agama, EMIS, data semester genap/Ministry of Religious Affairs, EMIS, even semester report data

4.2 KESEHATAN HEALTH

Tabel 4.2.1 Banyaknya Desa¹/Kelurahan yang Memiliki Sarana Kesehatan Menurut Jenis Sarana Kesehatan di Kecamatan Mampang Prapatan, 2021–2023
Number of Villages¹/Kelurahan Health Facilities by Type of Health Facilities in Mampang Prapatan District, 2021–2023

Jenis Sarana Kesehatan <i>Type of Health Facilities</i>	2021 ²	2022 ³	2023 ³
(1)	(2)	(3)	(4)
Rumah Sakit <i>Hospital</i>	1	-	1
Rumah Sakit Bersalin <i>Maternity Hospital</i>	1	...	1
Poliklinik/Balai Pengobatan <i>Polyclinic</i>	3	...	5
Puskesmas Rawat Inap <i>Public Health Center with Inpatient Care</i>	2	1	
Puskesmas Tanpa Rawat Inap <i>Public Health Center without Inpatient Care</i>	5	...	1
Apotek <i>Pharmacy</i>	4	...	5

Catatan/Note: ¹Desa pada tabel ini termasuk Unit Permukiman Transmigrasi (UPT) yang masih dibina oleh kementerian terkait/
Villages in this table include Transmigration Settlement Unit which is still fostered by the relevant ministries.

Sumber/Source: ²Badan Pusat Statistik, Pendataan Potensi Desa (Podes)/BPS-Statistics Indonesia, Village Potential Data Collecting

³Kelurahan

Tabel 4.2.2
Table

Banyaknya Warga Penderita Kekurangan Gizi Menurut Desa/Kelurahan di Kecamatan Mampang Prapatan, 2023
Number of People with Malnutrition by Villages/Kelurahan in Mampang Prapatan District, 2023

Desa/Kelurahan Village/Kelurahan	2023
(1)	(2)
Bangka	-
Pela Mampang	-
Tegal Parang	-
Mampang Prapatan	1
Kuningan Barat	-
Mampang Prapatan	1

Catatan/Note: ...

Sumber/Source: Kelurahan

4.3 PERUMAHAN DAN LINGKUNGAN HOUSING AND ENVIRONMENT

Tabel 4.3.1 Banyaknya Desa¹/Kelurahan Menurut Sumber Air Minum Sebagian Besar Keluarga di Kecamatan Mampang Prapatan, 2021–2023
Table *Number of Villages¹/Kelurahan by Drinking Water Source of Majority Family in Mampang Prapatan District, 2021–2023*

Sumber Air Minum Source of Drinking Water	2021 ²	2022 ³	2023 ³
(1)	(2)	(3)	(4)
Air Kemasan Bermerk/ <i>Branded Bottled Water</i>	1	-	1
Air Isi Ulang/ <i>Refil Water</i>	-	-	1
Leding Dengan Meteran/ <i>Metered Piped Water</i>	-	-	-
Leding Tanpa Meteran/ <i>Non Metered Piped Water</i>	-	-	-
Sumur Bor atau Pompa/ <i>Artesian Well or Pumped Water</i>	4	-	3
Sumur/ <i>Well</i>	-	-	-
Mata Air/ <i>Spring</i>	-	-	-
Sungai/Danau/Kolam/ Waduk/Situ/ Embung/Bendungan/ <i>River/Lake/Pond/ Reservoir/Dam</i>	-	-	-
Air Hujan/ <i>Rainwater</i>	-	-	-
Lainnya/ <i>Others</i>	-	-	-

Catatan/*Note:* ¹Desa pada tabel ini termasuk Unit Permukiman Transmigrasi (UPT) yang masih dibina oleh kementerian terkait/
Villages in this table include Transmigration Settlement Unit which is still fostered by the relevant ministries.

Sumber/*Source:* ²Badan Pusat Statistik, Pendataan Potensi Desa (Podes)/*BPS-Statistics Indonesia, Village Potential Data Collecting*

³Kelurahan

Tabel 4.3.2
Table

Banyaknya Keluarga Menurut Desa/Kelurahan dan Jenis Pengguna Listrik di Kecamatan Mampang Prapatan, 2023
Number of Family by Villages/Kelurahan and Type of Electricity Consumer in Mampang Prapatan District, 2023

Desa/Kelurahan <i>Village/Kelurahan</i>	Pengguna Listrik <i>Electricity Consumer</i>			Bukan Pengguna Listrik <i>Not Electricity Consumer</i>
	PLN <i>State Electricity Company</i>	Non-PLN <i>Non-State Electricity Company</i>	Jumlah <i>Total</i>	
(1)	(2)	(3)	(4)	(5)
Bangka	11.413	-	11.413	-
Pela Mampang	18.514	-	18.514	-
Tegal Parang	12.353	-	12.353	-
Mampang Prapatan	5.139	-	5.139	-
Kuningan Barat	5.951	-	5.951	-
Mampang Prapatan	53.370	-	53.370	-

Catatan/Note: ...

Sumber/Source: Kelurahan

Tabel
Table 4.3.3

**Banyaknya Desa¹/Kelurahan Menurut Sumber
Penerangan Jalan Utama Desa/Kelurahan di Kecamatan
Mampang Prapatan, 2021–2023**
*Number of Villages¹/Kelurahan by Source of Villages/
Kelurahan's Main Street Illumination in Mampang Prapatan
District, 2021–2023*

Sumber Penerangan Jalan Utama <i>Source of Main Street Illumination</i>	2021 ²	2022 ³	2023 ³
(1)	(2)	(3)	(4)
Listrik Pemerintah/ <i>State Electricity</i>	5	5	5
Listrik Non-Pemerintah/ <i>Non-State Electricity</i>	-	-	-
Non Listrik/ <i>Non-Electric</i>	-	-	-

Catatan/*Note*: ¹Desa pada tabel ini termasuk Unit Permukiman Transmigrasi (UPT) yang masih dibina oleh kementerian terkait/
Villages in this table include Transmigration Settlement Unit which is still fostered by the relevant ministries.

Sumber/*Source*: ²Badan Pusat Statistik, Pendataan Potensi Desa (Podes)/*BPS-Statistics Indonesia, Village Potential Data Collecting*

³Kelurahan

Tabel
Table 4.3.4

Banyaknya Desa¹/Kelurahan Menurut Penggunaan Fasilitas Tempat Buang Air Besar Sebagian Besar Keluarga di Kecamatan Mampang Prapatan, 2021–2023
Number of Villages¹/Kelurahan by Toilet Facility Used by Majority Family in Mampang Prapatan District, 2021–2023

Fasilitas Tempat Buang Air Besar Toilet Facility	2021 ²	2022 ³	2023 ³
(1)	(2)	(3)	(4)
Jamban/Toilet			
Sendiri/Private	5	5	5
Bersama/Shared	-	-	-
Umum/Public	-	-	-
Bukan Jamban/Non-Toilet	-	-	-
Jumlah/Total	5	5	5

Catatan/Note: ¹ Desa pada tabel ini termasuk Unit Permukiman Transmigrasi (UPT) yang masih dibina oleh kementerian terkait/
Villages in this table include Transmigration Settlement Unit which is still fostered by the relevant ministries.

Sumber/Source: ² Badan Pusat Statistik, Pendataan Potensi Desa (Podes)/BPS-Statistics Indonesia, Village Potential Data Collecting

³ Kelurahan

Tabel
Table 4.3.5

Banyaknya Desa/Kelurahan Menurut Jenis Bahan Bakar untuk Memasak yang Digunakan Sebagian Besar Keluarga di Kecamatan Mampang Prapatan, 2023
Number of Villages/Kelurahan by Type of Cooking Fuel Used by Majority Family in Mampang Prapatan District, 2023

Jenis Bahan Bakar untuk Memasak <i>Type of Cooking Fuel</i>	2023
(1)	(2)
Listrik/ <i>Electric</i>	-
Elpiji 5,5 kg/ <i>Blue Gas 5.5 kg-LPG</i>	-
Elpiji 12 kg/ <i>12 kg-LPG</i>	-
Elpiji 3 kg/ <i>3 kg-LPG</i>	5
Gas Kota/ <i>City Gas</i>	-
Biogas/ <i>Biogas</i>	-
Minyak Tanah/ <i>Kerosene</i>	-
Briket/ <i>Briquettes</i>	-
Arang/ <i>Charcoal</i>	-
Kayu Bakar/ <i>Firewood</i>	-
Lainnya/ <i>Others</i>	-
Jumlah/<i>Total</i>	5

Catatan/*Note*: ...

Sumber/*Source*: Kelurahan

4.4 AGAMA DAN SOSIAL LAINNYA
RELIGION AND OTHER SOCIAL AFFAIRS

Tabel 4.4.1 Jumlah Tempat Peribadatan Menurut Desa/Kelurahan di Kecamatan Mampang Prapatan, 2023
Table *Number of Worship Places by Villages/Kelurahan in Mampang Prapatan District, 2023*

Desa/Kelurahan <i>Village/Kelurahan</i>	Masjid <i>Mosque</i>	Mushola <i>Pray Room</i>	Gereja Protestan <i>Protestant Church</i>	Gereja Katholik <i>Catholic Church</i>	Pura <i>Temple</i>	Vihara
(1)	(2)	(3)	(4)	(5)	(6)	(7)
Bangka	11	17	0	2	0	0
Pela Mampang	23	30	3	0	0	0
Tegal Parang	9	10	1	0	0	0
Mampang Prapatan	10	15	3	0	0	0
Kuningan Barat	8	8	1	0	0	0
Mampang Prapatan	61	80	8	2	0	0

Catatan/Note: ...
Sumber/Source: Kelurahan

Tabel
Table 4.4.2

**Banyaknya Kejadian Bencana Alam Menurut Desa/
Kelurahan dan Jenis Bencana Alam di Kecamatan
Mampang Prapatan, 2023**
*Number of Natural Disaster Events by Villages/Kelurahan
and Type of Natural Disaster in Mampang Prapatan District,
2023*

Desa/Kelurahan <i>Village/Kelurahan</i>	Gempa Bumi <i>Earthquake</i>	Tsunami <i>Tsunami</i>	Gunung Meletus <i>Volcanic Eruption</i>	Tanah Longsor <i>Landslide</i>
(1)	(2)	(3)	(4)	(5)
Bangka	-	-	-	-
Pela Mampang	-	-	-	-
Tegal Parang	-	-	-	-
Mampang Prapatan	-	-	-	-
Kuningan Barat	-	-	-	-
Mampang Prapatan	-	-	-	-

Lanjutan Tabel/*Continued Table* 4.4.2

Desa/Kelurahan Village/Kelurahan	Banjir Floods	Banjir Bandang Flash Floods	Kekeringan Drought	Kebakaran Hutan dan Lahan Forest and Land Fires
(1)	(6)	(7)	(8)	(9)
Bangka	1	-	-	-
Pela Mampang	6	-	-	-
Tegal Parang	1	-	-	-
Mampang Prapatan	-	-	-	-
Kuningan Barat	9	-	-	-
Mampang Prapatan	17	-	-	-

Lanjutan Tabel/*Continued Table* 4.4.2

Desa/Kelurahan Village/Kelurahan	Angin Puyuh/ Puting Beliung/ Topan Tornado/Typhoon	Gelombang Pasang Tidal Wave	Abrasi Abrasion
(1)	(10)	(11)	(12)
Bangka	-	-	-
Pela Mampang	-	-	-
Tegal Parang	-	-	-
Mampang Prapatan	-	-	-
Kuningan Barat	-	-	-
Mampang Prapatan	-	-	-

Catatan/Note: ...

Sumber/Source: kelurahan

Tabel 4.4.3
Table

Banyaknya Korban Jiwa Akibat Bencana Alam Menurut Desa/Kelurahan dan Jenis Bencana Alam di Kecamatan Mampang Prapatan, 2023
Number of Fatalities Due to Natural Disasters by Villages/ Kelurahan and Type of Natural Disaster in Mampang Prapatan District, 2023

Desa/Kelurahan <i>Village/Kelurahan</i>	Gempa Bumi <i>Earthquake</i>	Tsunami <i>Tsunami</i>	Gunung Meletus <i>Volcanic Eruption</i>	Tanah Longsor <i>Landslide</i>
(1)	(2)	(3)	(4)	(5)
Bangka	-	-	-	-
Pela Mampang	-	-	-	-
Tegal Parang	-	-	-	-
Mampang Prapatan	-	-	-	-
Kuningan Barat	-	-	-	-
Mampang Prapatan	-	-	-	-

Lanjutan Tabel/*Continued Table 4.4.3*

Desa/Kelurahan Village/Kelurahan	Banjir Floods	Banjir Bandang Flash Floods	Kekeringan Drought	Kebakaran Hutan dan Lahan Forest and Land Fires
(1)	(6)	(7)	(8)	(9)
Bangka	-	-	-	-
Pela Mampang	-	-	-	-
Tegal Parang	-	-	-	-
Mampang Prapatan	-	-	-	-
Kuningan Barat	-	-	-	-
Mampang Prapatan	-	-	-	-

Lanjutan Tabel/*Continued Table* 4.4.3

Desa/Kelurahan Village/Kelurahan	Angin Puyuh/ Puting Beliung/ Topan Tornado/Typhoon	Gelombang Pasang Tidal Wave	Abrasi Abrasion
(1)	(10)	(11)	(12)
Bangka	-	-	-
Pela Mampang	-	-	-
Tegal Parang	-	-	-
Mampang Prapatan	-	-	-
Kuningan Barat	-	-	-
Mampang Prapatan	-	-	-

Catatan/*Note*: ...Sumber/*Source*: Kelurahan

Tabel
Table 4.4.4

Keberadaan Fasilitas/Upaya Antisipasi/Mitigasi Bencana Alam Menurut Desa/Kelurahan di Kecamatan Mampang Prapatan, 2023
Existence of Facilities/Efforts for Anticipation/Mitigation of Natural Disasters by Villages/Kelurahan by Villages/Kelurahan in Mampang Prapatan District, 2023

Desa/Kelurahan <i>Village/Kelurahan</i>	Sistem Peringatan Dini Bencana Alam <i>Natural Disaster Early Warning System</i>	Sistem Peringatan Dini Khusus Tsunami <i>Tsunami Early Warning System</i>	Perlengkapan Keselamatan <i>Safety Equipment</i>
(1)	(2)	(3)	(4)
Bangka	Tidak Ada	Bukan wilayah potensi tsunami	Ada
Pela Mampang	Ada	Bukan wilayah potensi tsunami	Ada
Tegal Parang	Ada	Bukan wilayah potensi tsunami	Ada
Mampang Prapatan	Tidak Ada	Bukan wilayah potensi tsunami	Ada
Kuningan Barat	Ada	Bukan wilayah potensi tsunami	Ada
Mampang Prapatan	Ada	Bukan wilayah potensi tsunami	Ada

Isian kolom 2, 4-6: "Ada", "Tidak Ada"

Isian kolom3: "Bukan Wilayah Potensi Tsunami", "Ada", "Tidak Ada"

Lanjutan Tabel/*Continued Table* 4.4.4

Desa/Kelurahan Village/Kelurahan	Rambu-Rambu dan Jalur Evakuasi Bencana Sign and Evacuation Route	Pembuatan, Perawatan, atau Normalisasi: Sungai, Kanal, Tanggul, Parit, Drainase, Waduk, Pantai, dll Manufacture, Maintenance, or Normalization: Rivers, Canals, Embankment, etc
(1)	(5)	(6)
Bangka	Tidak Ada	Ada
Pela Mampang	Tidak Ada	Ada
Tegal Parang	Tidak Ada	Ada
Mampang Prapatan	Ada	Ada
Kuningan Barat	Tidak Ada	Ada
Mampang Prapatan		Ada

Catatan/*Note*: ...Sumber/*Source*: Kelurahan

Tabel
Table 4.4.5

Banyaknya Desa/Kelurahan yang Memiliki Kelompok Kegiatan Olahraga Menurut Jenis Olahraga dan Ketersediaan Fasilitas/Lapangan Olahraga di Kecamatan Mampang Prapatan, 2023
Number of Villages/Kelurahan Having Sport Activities Groups by Type of Sport and Availability of Sport Facilities/Fields in Mampang Prapatan District, 2023

Jenis Olahraga <i>Type of Sport</i>	Kondisi Fasilitas/Lapangan Olahraga <i>Condition of Sport Facilities/Fields</i>			Tidak Ada Fasilitas/ Lapangan Olahraga <i>No Sport Facilities/ Fields</i>
	Baik	Rusak Sedang	Rusak Parah	
(1)	(2)	(3)	(4)	(5)
Sepak Bola/ <i>Soccer</i>	1	-	-	4
Bola Voli/ <i>Volley Ball</i>	1	-	-	4
Bulu Tangkis/ <i>Badminton</i>	4	-	-	1
Bola Basket/ <i>Basket Ball</i>	2	-	-	3
Tenis Lapangan/ <i>Court Tennis</i>	1	1	-	3
Tenis Meja/ <i>Table Tennis</i>	4	-	-	1
Futsal	1	-	-	4
Renang/ <i>Swimming</i>	-	-	-	5
Bela Diri/ <i>Martial Arts</i>	2	-	-	3
Bilyard/ <i>Billiards</i>	1	-	-	4
Fitnes, Aerobik, dll/ <i>Fitness, Aerobics, etc</i>	2	-	-	3
Lainnya/ <i>Others</i>	-	-	-	5

Catatan/Note: ...

Sumber/Source: Kelurahan

05

PERTANIAN
AGRICULTURE



<https://jakselkota.blogspot.com/>



PENJELASAN TEKNIS

1. Tanaman sayuran semusim adalah tanaman sumber vitamin, garam mineral dan lain-lain yang dikonsumsi dari bagian tanaman yang berupa daun, bunga, buah, dan umbinya, yang berumur kurang dari satu tahun. Tanaman buah-buahan semusim berbentuk pohon/rumpuntetapi menjalar dan berbatang lunak.
2. Tanaman sayuran tahunan adalah tanaman sumber vitamin, garam mineral, dan lain-lain yang dikonsumsi dari bagian tanaman yang berupa daun dan atau buah yang berumur lebih dari satu tahun.
3. Tanaman biofarmaka adalah tanaman yang bermanfaat untuk obat-obatan, kosmetik, dan kesehatan yang dikonsumsi atau digunakan dari bagian-bagian tanaman seperti daun, batang, buah, umbi (rimpang) ataupun akar.
4. Tanaman hias adalah tanaman yang mempunyai nilai keindahan baik bentuk, warna daun, tajuk maupun bunganya, sering digunakan untuk penghias pekarangan dan lain sebagainya.
5. Luas panen tanaman hortikultura adalah luas tanaman sayuran, buah-buahan, biofarmaka, dan

TECHNICAL NOTES

1. *Seasonal vegetable and fruit plants are plants which are the sources of vitamin, mineral salt, etc, consumed from the part of the plant in the form of leaf, flower, fruit, and root with the age of less than one year. These plants are tree/shrub-shaped, but creeping and soft-stemmed.*
2. *Annual vegetable plants are plants which are the sources of vitamin, contained mineral salt, etc, consumed from the part of the plant in the form of vegetable and more than one year of age.*
3. *Medicinal plants are plants which are useful for medicine. It is consumed from part of the plant such as leaf, flower, fruit, tuber, and root.*
4. *Ornamental plants are plants which have a beauty value, either in shape, colour of leaf or crown of flower, and they are often used as a yard decorator.*
5. *Harvested area of horticulture is area which vegetable, fruit, medicinal and ornamental plant*

tanaman hias yang diambil hasilnya/dipanen pada periode pelaporan.

of crop harvested during the period of report.

6. Luas panen untuk tanaman sayuran adalah luas tanaman yang dipanen sekaligus/habis dibongkar dan luas tanaman yang dipanen berkali-kali (lebih dari satu kali)/belum habis.

6. *Harvested area of vegetables is area of entirely plant harvested/ demolished and plant harvested several times/undemolished.*

7. Tanaman yang dipanen sekaligus/ habis/dibongkar adalah tanaman yang sehabis panen langsung dibongkar/ dicabut, terdiri dari bawang merah, bawang putih, bawang daun, kentang, kol/kubis, kembang kol, petsai/sawi, wortel, lobak, dan kacang merah.

7. *Entirely plants harvested/ demolished are plants usually harvested once and demolished to be substituted by other plants, consisting of: shallots, garlic, leeks, potato, cabbage, cauli flower, mustard green, carrots, chinese radish, and red kidney beans.*

Tanaman yang dipanen berkali-kali (lebih dari satu kali)/ belum habis adalah tanaman yang pemanenannya lebih dari satu kali dan biasanya dibongkar apabila panen terakhir sudah tidak memadai lagi, terdiri dari: kacang panjang, cabe besar, cabe rawit, jamur, tomat, terung, buncis, ketimun, labu siam, kangkung, bayam, melon, semangka, dan blewah.

Plants harvested several times/ undemolished are plants usually harvested more than once and demolished in the case that the last harvest was economically not profitable. They consist of : yard long beans, chili, small chili, mushroom, tomatoes, egg plant, french beans, cucumber, pumpkin/ chajota, swamp cabbage, spinach, melon, watermelon, and blewah .

<https://jakselkota.bps.go.id>

Sumber/Source:

Gambar 5.1
Figures

**Produksi Buah-buahan Menurut Jenis Tanaman Tahunan
di Kecamatan Mampang Prapatan (kuintal), 2023**
*Production of Annual Fruits by Kind of Plant in Mampang
Prapatan District (quintal), 2023*

<https://jakselkota.bps.go.id>

Sumber/Source :

Gambar 5.2
Figures

**Produksi Tanaman Biofarmaka Menurut Jenis Tanaman di
Kecamatan Mampang Prapatan (kg), 2023**
*Production of Medicinal Plants by Kind of Plant in
Mampang Prapatan District (kg), 2023*

Tabel 5.1
Table

Luas Panen Tanaman Sayuran dan Buah-buahan Semusim Menurut Jenis Tanaman di Kecamatan Mampang Prapatan (ha), 2020–2023
Harvested Area of Seasonal Vegetables and Fruits by Kind of Plant in Mampang Prapatan District (ha), 2020–2023

Jenis Tanaman <i>Kind of Plants</i>	2020	2021	2022	2023
(1)	(2)	(3)	(4)	(5)
Sayuran/Vegetables:				
Bawang Merah/ <i>Shallots</i>	-	-	-	-
Cabai Besar/TW/Teropong <i>Chili/Big Chili</i>	-	-	-	-
Cabai Keiting <i>Curly Chili</i>	-	-	-	-
Cabai Rawit <i>Chili/Cayenne Pepper</i>	-	-	-	-
Kentang/ <i>Potato</i>	-	-	-	-
Kubis/ <i>Cabbage</i>	-	-	-	-
Tomat/ <i>Tomato</i>	-	-	-	-
Bawang Putih/ <i>Garlic</i>	-	-	-	-
Buah–buahan/Fruits:				

Catatan/Note: ...

Sumber/Source: Badan Pusat Statistik, Statistik Pertanian Hortikultura SPH-SBS/BPS-Statistics Indonesia, *Agricultural Statistic for Horticulture SPH-SBS*

Tabel 5.2
Table

Produksi Tanaman Sayuran dan Buah-buahan Semusim Menurut Jenis Tanaman di Kecamatan Mampang Prapatan (kuintal), 2020–2023
Production of Seasonal Vegetables and Fruits by Kind of Plant in Mampang Prapatan District (quintal), 2020–2023

Jenis Tanaman Kind of Plants	2020	2021	2022	2023
(1)	(2)	(3)	(4)	(5)
Sayuran/Vegetables:				
Bawang Merah/Shallots	-	-	-	-
Cabai Besar/TW/Teropong Chili/Big Chili	-	-	-	-
Cabai Keiting Curly Chili	-	-	-	-
Cabai Rawit Chili/Cayenne Pepper	-	-	-	-
Kentang/Potato	-	-	-	-
Kubis/Cabbage	-	-	-	-
Tomat/ Tomato	-	-	-	-
Bawang Putih/Garlic	-	-	-	-
Buah–buahan/Fruits:				

Catatan/Note: ...

Sumber/Source: Badan Pusat Statistik, Statistik Pertanian Hortikultura SPH-SBS/BPS-Statistics Indonesia, Agricultural Statistic for Horticulture SPH-SBS

Tabel
Table 5.3

Luas Panen Tanaman Biofarmaka Menurut Jenis Tanaman di Kecamatan Mampang Prapatan (m²), 2020–2023
Harvested Area of Medicinal Plants by Kind of Plant in Mampang Prapatan District (m²), 2020–2023

Jenis Tanaman Kind of Plants	2020	2021	2022	2023
(1)	(2)	(3)	(4)	(5)
Jahe/Ginger	9	-	-	-
Laos/Lengkuas/Galanga	27	-	-	-
Kencur/East Indian Galangal	20	-	-	-
Kunyit/Turmeric	55	-	-	-
Dlingo/Dringo/Calamus	-	-	-	-
Kapulaga/Java Cardamom	-	-	-	-
Keji Beling/Verbenaceae	34	-	-	-
Lempuyang Zingiber aromaticum	-	-	-	-
Lidah Buaya/Aloe vera	54	-	-	-
Mahkota Dewa (pohon) Phaleria Macrocarpa	15	-	-	-
Mengkudu/Pace (pohon) Indian Mulberry	115	-	-	-
Sambiloto/King of Bitter	14	-	-	-
Temuireng/Black Turmeric	-	-	-	-
Temu Kunci/Chinese Keys	-	-	-	-
Temulawak/Java Turmeric	11	-	-	-
Jeruk Nipis (pohon)/Lime	-	-	-	-
Serai/Lemongrass	-	-	-	-

Catatan/Note: ...

Sumber/Source: Badan Pusat Statistik, Statistik Pertanian Hortikultura SPH-TBF/BPS-Statistics Indonesia, Agricultural Statistic for Horticulture SPH-TBF

Tabel
Table 5.4

**Produksi Tanaman Biofarmaka Menurut Jenis Tanaman di
Kecamatan Mampang Prapatan (kg), 2020–2023**
*Production of Medicinal Plants by Kind of Plant in Mampang
Prapatan District (kg), 2020–2023*

Jenis Tanaman <i>Kind of Plants</i>	2020	2021	2022	2023
(1)	(2)	(3)	(4)	(5)
Jahe/ <i>Ginger</i>	38	-	-	-
Laos/ <i>Lengkuas/Galangga</i>	92	-	-	-
Kencur/ <i>East Indian Galangal</i>	16	-	-	-
Kunyit/ <i>Turmeric</i>	52	-	-	-
Dlingo/ <i>Dringo/Calamus</i>	-	-	-	-
Kapulaga/ <i>Java Cardamom</i>	-	-	-	-
Keji Beling/ <i>Verbenaceae</i>	116	-	-	-
Lempuyang Zingiber aromaticum	-	-	-	-
Lidah Buaya/ <i>Aloe vera</i>	303	-	-	-
Mahkota Dewa (pohon) <i>Phaleria Macrocarpa</i>	1.160	-	-	-
Mengkudu/ <i>Pace (pohon)</i> <i>Indian Mulberry</i>	710	-	-	-
Sambiloto/ <i>King of Bitter</i>	29	-	-	-
Temuireng/ <i>Black Turmeric</i>	-	-	-	-
Temu Kunci/ <i>Chinese Keys</i>	-	-	-	-
Temulawak/ <i>Java Turmeric</i>	13	-	-	-
Jeruk Nipis (pohon)/ <i>Lime</i>	-	-	-	-
Serai/ <i>Lemongrass</i>	-	-	-	-

Catatan/Note: ...

Sumber/Source: Badan Pusat Statistik, Statistik Pertanian Hortikultura SPH-TBF/BPS-Statistics Indonesia, Agricultural Statistic for Horticulture SPH-TBF

Tabel
Table 5.5

**Luas Panen Tanaman Hias Menurut Jenis Tanaman di
Kecamatan Mampang Prapatan (m²), 2020–2023
Harvested Area of Ornamental Plants by Kind of Plant in
Mampang Prapatan District (m²), 2020–2023**

Jenis Tanaman Kind of Plants	2020	2021	2022	2023
(1)	(2)	(3)	(4)	(5)
Anggrek Pot/Pot Orchid	-	-	-	-
Anggrek Potong/Cut Orchid	-	-	-	-
Krisan/Chrysantemum	-	-	-	-
Mawar/Rose	17	-	-	-
Sedap Malam/Tuberose	-	-	-	-
Anggrek/Orchid	10	-	-	-
Anthurium Bunga Flamingo by Lily Flower	7	-	-	-
Anthurium Daun/Anthurium	14	-	-	-
Anyelir/Carnation	-	-	-	-
Balaceng/Dieffenbacia	-	-	-	-
Dracaena/Dracaena	-	-	-	-
Euphorbia/Euphorbia	10	-	-	-
Galdiol/Gladiol	-	-	-	-
Hanjuang/Cordyline	-	-	-	-
Herbras/Gerbera	-	-	-	-
Kamboja Jepang/Adenium	19	-	-	-
Keladi Hias/Caladium	-	-	-	-
Krisan/Chrysantemum	-	-	-	-
Melati/Jasmine	11	-	-	-
Monstera/Monstera	-	-	-	-

Catatan/Note: ...

Sumber/Source: Badan Pusat Statistik, Statistik Pertanian Hortikultura SPH-TH/BPS-Statistics Indonesia, Agricultural Statistik for Horticulture SPH-TH

Tabel 5.6 **Produksi Tanaman Hias Menurut Jenis Tanaman di Kecamatan Mampang Prapatan (tangkai), 2020–2023**
Table **Production of Ornamental Plants by Kind of Plant in Mampang Prapatan District (stalks), 2020–2023**

Jenis Tanaman <i>Kind of Plants</i>	2020	2021	2022	2023
(1)	(2)	(3)	(4)	(5)
Anggrek Pot/ <i>Pot Orchid</i>	-	-	-	-
Anggrek Potong/ <i>Cut Orchid</i>	-	-	-	-
Krisan/ <i>Chrysantemum</i>	-	-	-	-
Mawar/ <i>Rose</i>	-	-	-	-
Sedap Malam/ <i>Tuberose</i>	-	-	-	-
Anggrek/ <i>Orchid</i>	-	-	-	-
Anthurium Bunga Flamingo by Lily Flower	-	-	-	-
Anthurium Daun/ <i>Anthurium</i>	-	-	-	-
Anyelir/ <i>Carnation</i>	-	-	-	-
Balaceng/ <i>Dieffenbacia</i>	-	-	-	-
Dracaena/ <i>Dracaena</i>	-	-	-	-
Euphorbia/ <i>Euphorbia</i>	-	-	-	-
Galdiol/ <i>Gladiol</i>	-	-	-	-
Hanjuang/ <i>Cordyline</i>	-	-	-	-
Herbras/ <i>Gerbera</i>	-	-	-	-
Kamboja Jepang/ <i>Adenium</i>	-	-	-	-
Keladi Hias/ <i>Caladium</i>	-	-	-	-
Krisan/ <i>Chrysantemum</i>	-	-	-	-
Melati/ <i>Jasmine</i>	-	-	-	-
Monstera/ <i>Monstera</i>	-	-	-	-

Catatan/*Note*: ...

Sumber/*Source*: Badan Pusat Statistik, Statistik Pertanian Hortikultura SPH-TH/BPS-Statistics Indonesia, *Agricultural Statistik for Horticulture SPH-TH*

Tabel 5.7
Table

Produksi Buah-Buahan dan Sayuran Tahunan Menurut Jenis Tanaman di Kecamatan Mampang Prapatan (kuintal), 2020–2023
Production of Annual Fruits and Vegetables by Kind of Plant in Mampang Prapatan District (quintal), 2020–2023

Jenis Tanaman Kind of Plants	2020	2021	2022	2023
(1)	(2)	(3)	(4)	(5)
Buah–Buahan/Fruits:				
Mangga/Mango	59	4	4	12
Durian/Durian	-	-	-	1
Jeruk Siam/Keprok/Orange/Tangerine	-	-	-	-
Pisang/Banana	19	4	4	8
Pepaya/Papaya	53	75	50	34
Salak/Snakefruit	-	-	-	-
Alpukat/Avocado	49	-	-	1
Belimbing/Star Fruit	660	10	10	19
Jambu Air/Water Apple	22	76	90	36
Jamnu Biji/Guava	517	86	60	64
Nangka/Cempedak/Jackfruit	8	4	4	8
Rambutan/Rambutan	20	-	-	18
Sawo/Sapodilla/Sawo	70	4	2	4
Lengkeng/Dimocarpus Logan	-	-	-	1
Sayuran/Vegetables:				

Catatan/Note: ...
Sumber/Source: Badan Pusat Statistik, Statistik Pertanian Hortikultura SPH-BST/BPS-Statistics Indonesia, Agricultural Statistic for Horticulture SPH-BST

<https://jakselkota.bps.go.id>

06



PARIWISATA, TRANSPORTASI, DAN KOMUNIKASI
TOURISM, TRANSPORTATION, AND COMMUNICATION



PENJELASAN TEKNIS**TECHNICAL NOTES**

- | | |
|------------------------------------------------------------------------------------------------------------------------------------------------------------------------------------------------------------------------------------------------------------------------------------------------------------------------------------------------------------|------------------------------------------------------------------------------------------------------------------------------------------------------------------------------------------------------------------------------------------------------------------------------------------------------------------|
| <p>1. Sistem transportasi dan infrastruktur jalan raya merupakan salah satu alat terpenting untuk mencapai standar kehidupan yang tinggi, sebaliknya meningkatnya jumlah kendaraan bermotor akan berdampak pada kemacetan lalu lintas dan pencemaran udara serta kebisingan.</p> | <p>1. <i>The transportation system and road infrastructure are one of the most important tools to achieve a high standard of living, on the other hand, the increasing number of motorized vehicles will have an impact on traffic congestion and air and noise pollution.</i></p> |
| <p>2. Untuk memenuhi permintaan kebutuhan terhadap transportasi yang senantiasa meningkat sejalan dengan pertumbuhan penduduk dan pertumbuhan ekonomi diperlukan pengaturan serta sarana yang mendukung transportasi yang efisien, aman, dan lancar serta berwawasan lingkungan</p> | <p>2. <i>To meet the ever-increasing demand for transportation in line with population growth and economic growth, it is necessary to have arrangements and facilities that support efficient, safe, smooth and environmentally friendly transportation.</i></p> |
| <p>3. Kendaraan bermotor adalah setiap kendaraan yang digerakkan oleh peralatan teknik yang ada pada kendaraan tersebut, biasanya digunakan untuk angkutan oaring diatas jalan raya selain kendaraan yang berjalan diatas rel. Kendaraan bermotor yang dicatat adalah semua Jenis kendaraan kecuali kendaraan bermotor TNI/Polri dan Korps Diplomatik.</p> | <p>3. <i>Motorized vehicle is any vehicle that is driven by the existing technical equipment on the vehicle, usually used for road transportation other than vehicles that run on rails. Motorized vehicles recorded are all types of vehicles except TNI/Polri and Diplomatic Corps motorized vehicles.</i></p> |
| <p>4. Mobil penumpang adalah kendaraan bermotor yang dilengkapi dengan tempat duduk</p> | <p>4. <i>A passenger car is a motorized vehicle equipped with seating for a maximum of eight people,</i></p> |

untuk sebanyak-banyaknya delapan orang, tidak termasuk tempat duduk untuk pengemudi baik dilengkapi atau tidak dilengkapi bagasi.

excluding seats for the driver, whether equipped or not equipped with luggage.

5. Mobil bus adalah setiap kendaraan bermotor yang dilengkapi dengan tempat duduk untuk lebih dari delapan orang, tidak termasuk tempat duduk untuk pengemudi, baik dilengkapi atau tidak dilengkapi bagasi.
 6. Mobil truk adalah setiap kendaraan bermotor yang digunakan untuk angkutan barang, selain mobil penumpang, mobil bis dan kendaraan bermotor roda dua.
 7. Sepeda motor adalah kendaraan beroda dua yang digerakkan oleh sebuah mesin. Letak kedua roda sebaris lurus dan pada kecepatan tinggi sepeda motor tetap stabil disebabkan oleh gaya giroskopik. Sedangkan pada kecepatan rendah, kestabilan atau keseimbangan sepeda motor bergantung kepada pengaturan setang oleh pengendara.
 8. Berdasarkan keputusan Menteri Parpostal No KM 94/HK103/MPPT 1987 hotel adalah salah satu Jenis akomodasi yang mempergunakan sebagian atau keseluruhan bagian untuk jasa pelayanan penginapan, penyedia
5. *Bus car is any motorized vehicle that is equipped with seats for more than eight people, excluding seats for the driver, whether equipped or not equipped with luggage.*
 6. *Truck car is any motorized vehicle used for the transportation of goods, other than passenger cars, buses and twowheeled motorized vehicles.*
 7. *A motorcycle is a two-wheeled vehicle that is driven by an engine. The position of the two wheels in a straight line and at high speed the motorcycle remains stable due to the gyroscopic force. While at low speeds, the stability or balance of the motorcycle depends on the handlebar settings by the rider.*
 8. *Based on the Decree of the Minister of Tourism and Post No. KM 94/HK103/MPPT 1987, a hotel is one type of accommodation that uses part or all of its parts for lodging services, food and beverage providers and other services for the*

makanan dan minuman serta jasa lainnya bagi masyarakat umum yang dikelola secara komersil.

general public which are managed commercially.

9. Guest House adalah sejenis akomodasi yang dapat dimiliki oleh suatu perusahaan atau instansi yang diperuntukkan bagi para tamu yang menginap dan mendapatkan pelayanan makanan dan minuman. Dalam pengertian aslinya, guest house merupakan akomodasi yang mempunyai fasilitas sederhana.
9. *Guest House is a type of accommodation that can be owned by a company or agency that is intended for guests who stay and get food and beverage services. In its original sense, a guest house is an accommodation that has simple facilities.*
10. Hotel Melati menggambarkan hotel yang biasa, grade hotel melati dibawah berada dibawah hotel berbintang. Biasanya hotel melati hanya digunakan sebagai hotel saja tanpa fasilitas tambahan lainnya. Harganya pun relatif lebih murah.
10. *Budget hotels describe the usual hotels, the lower grade budget hotels are under five-star hotels. Usually jasmine hotels are only used as hotels without other additional facilities. The price is also relatively cheaper.*
11. Pondok wisata adalah usaha akomodasi jasa pelayanan penginapan bagi umum yang dilakukan perorangan dengan menggunakan sebagian dari tempat tinggalnya dengan pembayaran harian.
11. *Pondok Wisata is an accommodation business for public lodging services carried out by individuals using part of their residence with daily payments.*
12. Menurut keputusan Direktorat Jenderal Pariwisata, Pos, dan Telekomunikasi No 22/U/VI/1978 tanggal 12 Juni 1978 klasifikasi hotel dibedakan dengan menggunakan simbol bintang antara 1-5. Semakin banyak bintang yang dimiliki oleh
12. *According to the decision of the Directorate General of Tourism, Post and Telecommunications No. 22/U/VI/1978 dated June 12, 1978, hotel classifications are distinguished by using a star symbol between 1-5. The more stars a hotel has, the higher the quality of the hotel.*

hotel, semakin berkualitas hotel tersebut. Penilaian dilakukan setiap 3 tahun sekali dengan tatacara serta penetaannya dilakukan oleh Direktorat Jenderal Pariwisata.

The assessment is carried out every 3 years with the procedures and arrangements carried out by the Directorate General of Tourism.

<https://jakselkota.bps.go.id>

<https://jakselkota.bps.go.id>

Sumber/Source :

Gambar 6.1
Figures

Jumlah Sarana Akomodasi Menurut Kelurahan dan Jenis Akomodasi di Kecamatan Mampang Prapatan, 2023
Number of Accomodation Facilities by Kelurahan and Type of Accomodation in Mampang Prapatan District, 2023

<https://jakselkota.bps.go.id>

Sumber/Source :

Gambar 6.2
Figures

**Jumlah Menara Telepon Seluler Menurut Kelurahan di
Kecamatan Mampang Prapatan, 2023**
**Number of Base Transceiver Station (BTS) by Kelurahan in
Mampang Prapatan District, 2023**

1.1 PARIWISATA TOURISM

Tabel 6.7.1 Jumlah Sarana Akomodasi Menurut Desa/Kelurahan dan Jenis Akomodasi di Kecamatan Mampang Prapatan, 2023
Number of Accomodation Facilities by Villages/Kelurahan and Type of Accomodation in Mampang Prapatan District, 2023

Desa/Kelurahan Village/Kelurahan	Hotel	Penginapan Inn
(1)	(2)	(3)
Bangka	6	1
Pela Mampang	1	2
Tegal Parang	2	1
Mampang Prapatan	1	18
Kuningan Barat	4	10
Mampang Prapatan	14	32

Catatan/Note: ...

Sumber/Source: Kelurahan

1.1 TRANSPORTASI TRANSPORTATION

Tabel 6.7.2
Table

Prasarana dan Sarana Transportasi Antardesa/Kelurahan Menurut Desa/Kelurahan di Kecamatan Mampang Prapatan, 2023
Inter-Villages/Kelurahan Transportation Infrastructure and Facilities by Villages/Kelurahan in Mampang Prapatan District, 2023

Desa/Kelurahan <i>Village/Kelurahan</i>	Jenis Prasarana Transportasi <i>Type of Transportation Infrastructure</i>	Keberadaan Angkutan Umum <i>Availability of Public Transportation</i>
(1)	(2)	(3)
Bangka	Darat	Ada, dengan trayek tetap
Pela Mampang	Darat	Ada, dengan trayek tetap
Tegal Parang	Darat	Ada, dengan trayek tetap
Mampang Prapatan	Darat	Ada, dengan trayek tetap
Kuningan Barat	Darat	Ada, dengan trayek tetap

Lanjutan Tabel/*Continued Table 6.2.1*

Desa/Kelurahan Village/Kelurahan	Jenis Permukaan Jalan Darat Terluas Type of The Widest Road Surface	Dapat Dilalui Kendaraan Bermotor Roda 4 atau Lebih Passable by Vehicle with 4 or more Wheels
(1)	(4)	(5)
Bangka	Aspal/beton	Sepanjang tahun
Pela Mampang	Aspal/beton	Sepanjang tahun
Tegal Parang	Aspal/beton	Sepanjang tahun
Mampang Prapatan	Aspal/beton	Sepanjang tahun
Kuningan Barat	Aspal/beton	Sepanjang tahun

Catatan/*Note*: ...Sumber/*Source*: Kelurahan

1.1 KOMUNIKASI COMMUNICATION

Tabel 6.7.3
Table

Keberadaan Kantor Pos/Pos Pembantu/Rumah Pos, Pos Keliling, dan Perusahaan/Agen Jasa Ekspedisi Swasta Menurut Desa/Kelurahan di Kecamatan Mampang Prapatan, 2023
Number of Post Office/Subsidiary of Post Office, Mobile Portal Service, Private Expedition Service Company by Villages/Kelurahan in Mampang Prapatan District, 2023

Desa/Kelurahan Village/Kelurahan	Kantor Pos/Pos Pembantu/Rumah Pos Post Office/Subsidiary of Post Office	Pos Keliling Mobile Portal Service	Perusahaan/Agen Jasa Ekspedisi Swasta Private Expedition Service Company
(1)	(2)	(3)	(4)
Bangka	Beroperasi	Tidak Ada	Beroperasi
Pela Mampang	Beroperasi	Tidak Ada	Beroperasi
Tegal Parang	Beroperasi	Tidak Ada	Beroperasi
Mampang Prapatan	Tidak ada	Tidak Ada	Beroperasi
Kuningan Barat	Beroperasi	Ada	Beroperasi
Mampang Prapatan			

Catatan/Note: ...

Sumber/Source: Kelurahan

Tabel
Table 6.7.4

Jumlah Menara Telepon seluler dan Operator Layanan Komunikasi Telepon Seluler Menurut Desa/Kelurahan di Kecamatan Mampang Prapatan, 2023
Number of Base Transceiver Station (BTS) and Cellular Phone Communication Service Operators by Villages/ Kelurahan in Mampang Prapatan District, 2023

Desa/Kelurahan Village/Kelurahan	Jumlah Menara Telepon seluler Number of Base Transceiver Station (BTS)	Jumlah Operator Layanan Komunikasi Telepon Seluler Cellular Phone Communication Service Operators
(1)	(2)	(3)
Bangka	4	4
Pela Mampang	5	5
Tegal Parang	12	6
Mampang Prapatan	23	6
Kuningan Barat	7	7
Mampang Prapatan	51	28

Catatan/Note: ...

Sumber/Source: Kelurahan

Tabel
Table 6.7.5

**Kekuatan Sinyal Telepon Seluler dan Jenis Sinyal Internet
Telepon Seluler Menurut Desa/Kelurahan di Kecamatan
Mampang Prapatan, 2023**
*The Strenght of Cellular Phone Signal by Villages/Kelurahan
in Mampang Prapatan District, 2023*

Desa/Kelurahan <i>Village/Kelurahan</i>	Kekuatan Sinyal Telepon Seluler <i>The Strenght of Cellular Phone Signal</i>	Jenis Sinyal Internet Telepon Seluler <i>Type of Cellular Phone Signal</i>
(1)	(2)	(3)
Bangka	Kuat	5G / 4G / LTE
Pela Mampang	Sangat kuat	5G / 4G / LTE
Tegal Parang	Sangat kuat	5G / 4G / LTE
Mampang Prapatan	Sangat kuat	5G / 4G / LTE
Kuningan Barat	Kuat	5G / 4G / LTE
Mampang Prapatan		

Catatan/Note: ...

Sumber/Source: Kelurahan

07

PERBANKAN, KOPERASI, DAN PERDAGANGAN
BANKING, COOPERATIVE, AND TRADE



PENJELASAN TEKNIS**TECHNICAL NOTES**

1. Koperasi adalah badan usaha yang mengorganisir pemanfaatan dan pendayagunaan sumber daya ekonomi para anggotanya atas dasar prinsip-prinsip koperasi dan kaidah usaha ekonomi untuk meningkatkan taraf hidup anggota pada khususnya dan masyarakat daerah kerja pada umumnya.
 2. Koperasi Simpan Pinjam (KSP) adalah koperasi yang memiliki usaha tunggal yaitu menampung simpanan anggota dan melayani peminjaman. Anggota yang menabung (menyimpan) akan mendapatkan imbalan jasa dan bagi peminjam dikenakan jasa.
 3. Koperasi serba usaha (KSU) adalah koperasi yang bidangnya bermacam-macam misalnya unit usaha simpan pinjam, unit pertokoan untuk melayani kebutuhan sehari-hari anggota juga masyarakat.
 4. Koperasi pegawai republik Indonesia ini beranggotakan para pegawai negeri, sebelum KPRI koperasi ini bernama Koperasi Pegawai Negeri (KPN). KPRI bertujuan terutama meningkatkan kesejahteraan para pegawai negeri (anggota). KPRI dapat didirikan di lingkup departemen atau instansi.
1. *Cooperative is a business entity that organizes the utilization and utilization of the economic resources of its members on the basis of cooperative principles and economic business principles to improve the standard of living of members in particular and the working area community in general.*
 2. *Savings and Loans Cooperative (KSP) is a cooperative that has a single business, which is to accommodate members' savings and serve loans. Members who save (save) will get a service fee and the borrower will be charged a service.*
 3. *Multipurpose cooperatives (KSU) are cooperatives whose business fields vary, such as savings and loan business units, shopping units to serve the daily needs of members and the community.*
 4. *This cooperative for employees of the republic of Indonesia consists of civil servants, before KPRI this cooperative was called the Civil Servant Cooperative (KPN). KPRI aims primarily to improve the welfare of civil servants (members). KPRI can be established within the scope of the department or agency.*

5. Menurut Perda Kota Malang No 12 Tahun 2004 Bab 6 Pasal 10 ayat 1 (satu) bahwa pasar dapat diklasifikasikan sesuai dengan kelengkapan sarana dan prasarana bangunan pasar, jumlah tempat berjualan, lokasi pasar, dan syarat syarat lainnya yang ditentukan Kepala Daerah. Klasifikasi pasar yang dimaksud pada ayat 1 meliputi pasar kelas I, pasar kelas II, pasar kelas III, pasar kelas IV, dan pasar kelas V.
 6. Pasar adalah tempat bertemunya penjual dan pembeli untuk melakukan transaksi jual beli barang atau jasa. Pasar memiliki sekurang-kurangnya 3 (tiga) fungsi utama yaitu fungsi distribusi, fungsi pembentukan harga, dan fungsi promosi. Sebagai fungsi distribusi pasar berperan sebagai penyalur barang dan jasa dari produsen ke konsumen melalui transaksi jual beli. Sebagai pembentukan harga di pasar, penjual yang melakukan permintaan atas barang yang dibutuhkan. Sebagai fungsi promosi, pasar dapat digunakan untuk memperkenalkan produk baru dari produsen kepada calon konsumennya.
5. *According to Malang Municipality Regulation No. 12 of 2004 Chapter 6 Article 10 paragraph 1 (one) that the market can be classified according to the completeness of the market building facilities and infrastructure, the number of places to sell, the location of the market, and other conditions determined by the Regional Head. The market classification referred to in paragraph 1 includes a class I market, a class II market, a class III market, a class IV market, and a class V market.*
 6. *The market is a place where sellers and buyers meet to make transactions for buying and selling goods or services. The market has at least 3 (three) main functions, namely distribution function, price formation function, and promotion function. As a distribution function, the market acts as a distributor of goods and services from producers to consumers through buying and selling transactions. As a price formation in the market, it is sellers who make requests for the goods needed. As a promotional function, the market can be used to introduce new products from producers to potential consumers.*

<https://jakselkota.bps.go.id>

Sumber/Source :

Gambar 7.1
Figures

**Jumlah Sarana Perdagangan Menurut Kelurahan di
Kecamatan Mampang Prapatan, 2023**
***Number of Minimarket and Restaurant by Kelurahan in
Mampang Prapatan District, 2023***

<https://jakselkota.bps.go.id>

Sumber/Source :

Gambar 7.2
Figures

Jumlah Sarana Lembaga Keuangan Bank Menurut Kelurahan dan Jenis Bank di Kecamatan Mampang Prapatan, 2023
Number of Bank by Villages/Kelurahan and Type of Bank in Mampang Prapatan District, 2023

Tabel 7.1
Table

Banyaknya Sarana Lembaga Keuangan Bank Menurut Desa/Kelurahan dan Jenis Bank di Kecamatan Mampang Prapatan, 2023
Number of Bank by Villages/Kelurahan and Type of Bank in Mampang Prapatan District, 2023

Desa/Kelurahan Village/Kelurahan	Bank Umum Pemerintah Government Bank	Bank Umum Swasta Private Bank	Bank Perkreditan Rakyat (BPR) Rural Bank
(1)	(2)	(3)	(4)
Bangka	2	5	0
Pela Mampang	2	0	0
Tegal Parang	1	4	0
Mampang Prapatan	5	0	0
Kuningan Barat	1	5	0
Mampang Prapatan	11	14	0

Catatan/Note: "

Sumber/Source: Kelurahan

Tabel
Table 7.2

**Banyaknya Koperasi Aktif Menurut Menurut Desa/
Kelurahan dan Jenis Koperasi di Kecamatan Mampang
Prapatan, 2023**
*Number of Cooperative by Villages/Kelurahan and Type of
Cooperative in Mampang Prapatan District, 2023*

Desa/Kelurahan <i>Village/Kelurahan</i>	Koperasi Unit Desa (KUD) <i>Village Cooperative Unit</i>	Koperasi Industri Kecil dan Kerajinan Rakyat (Kopinkra) <i>Small Industry and Citizen Handicraft Cooperative</i>
(1)	(2)	(3)
Bangka	0	0
Pela Mampang	0	0
Tegal Parang	0	0
Mampang Prapatan	0	0
Kuningan Barat	0	0
Mampang Prapatan	0	0

Lanjutan Tabel/*Continued Table 7.2*

Desa/Kelurahan Village/Kelurahan	Koperasi Simpan Pinjam (Kospin) Savings and Loan Cooperative	Koperasi Lainnya Other Cooperative
(1)	(4)	(5)
Bangka	0	0
Pela Mampang	2	0
Tegal Parang	2	0
Mampang Prapatan	0	0
Kuningan Barat	0	0
Mampang Prapatan	4	0

Catatan/*Note:* "Sumber/*Source:* Kelurahan

Tabel
Table 7.3

Banyaknya Sarana Perdagangan Menurut Desa/Kelurahan dan Jenis Sarana Perdagangan di Kecamatan Mampang Prapatan, 2023
Number of Trade Facilities by Villages/Kelurahan and Type of Trade Facilities in Mampang Prapatan District, 2023

Desa/Kelurahan Village/Kelurahan	Kelompok Pertokoan Shopping Complexs	Pasar dengan Bangunan Permanen Markets in Permanent Building	Pasar dengan Bangunan Semi Permanen Market in Semi Permanent Building
(1)	(2)	(3)	(4)
Bangka	34	1	-
Pela Mampang	3	-	1
Tegal Parang	24	-	-
Mampang Prapatan	3	1	2
Kuningan Barat	3	-	-
Mampang Prapatan	67	2	3

Lanjutan Tabel/*Continued Table 7.3*

Desa/Kelurahan Village/Kelurahan	Pasar tanpa Bangunan Market without Permanent Building	Mini Market/ Swalayan/ Supermarket Mini Market/Swalayan/ Supermarket	Restoran/ Rumah Makan Restaurant/ Food Stall
(1)	(5)	(6)	(7)
Bangka	-	19	100
Pela Mampang	-	17	4
Tegal Parang	-	11	3
Mampang Prapatan	1	4	3
Kuningan Barat	-	4	72
Mampang Prapatan	1	55	182

Catatan/Note: ..

Sumber/Source: Kelurahan

<https://jakselkota.bps.go.id>

DAFTAR PUSTAKA/BIBLIOGRAPHY

- Direktorat Jenderal Hortikultura & Badan Pusat Statistik. 2022. *Pedoman Statistik Pertanian Hortikultura (SPH)*. Jakarta: Kementerian Pertanian.
- Direktorat Statistik Ketahanan Sosial. 2021. *Buku 3: Konsep dan Definisi Podes 2021*. Jakarta: Badan Pusat Statistik.

<https://jakselkota.bps.go.id>



NUSANTARA BARU
INDONESIA MAJU

ST 2023

SENSUS PERTANIAN

BerAKHLAK

Berorientasi Pelayanan Akuntabel Kompeten
Harmonis Loyal Adaptif Kolaboratif

**# bangga
melayani
bangsa**

DATA

MENCERDASKAN BANGSA

Enlighten The Nation



**BADAN PUSAT STATISTIK
KOTA JAKARTA SELATAN**

Jl. Tanjung Barat Raya No. 65 Pejaten Timur, Pasar Minggu, Kode Pos 12510
Telp. 021 27872810 Fax. 27872812, E-mail : bps3171@bps.go.id



jakselkota.bps.go.id



BPS Kota Jakarta Selatan



@bpsjaksel