

DISTRIK WAAN DALAM ANGKA



2021



**Badan Pusat Statistik
Kabupaten Merauke**

DISTRIK WAAN DALAM ANGKA



2021

**Distrik Waan Dalam Angka
2021**

ISBN: 978-602-5980-22-0

No. Publikasi: 94010.2114

Katalog: 1102001.9401011

Ukuran Buku: 14,8 cm x 21 cm

Jumlah Halaman: xiv + 85 Halaman

Naskah:

Badan Pusat Statistik Kabupaten Merauke

Gambar Kover oleh:

Badan Pusat Statistik Kabupaten Merauke

Desain Kover:

Seksi Integrasi Pengolahan dan Diseminasi Statistik

Diterbitkan oleh:

© Badan Pusat Statistik Kabupaten Merauke

Dicetak oleh:

Dilarang mengumumkan, mendistribusikan, mengomunikasikan, dan/atau mengandakan sebagian atau seluruh isi buku ini untuk tujuan komersial tanpa izin tertulis dari Badan Pusat Statistik

KEPALA BPS KABUPATEN MERAUKE
CHIEF STATISTICIAN OF MERAUKE REGENCY



Cendana Murti Nuryana Sri Hapsara S.ST

**KATA PENGANTAR**

Distrik Dalam Angka merupakan Publikasi Tahunan yang diterbitkan oleh Badan Pusat Statistik Kabupaten Merauke. Publikasi ini menyajikan berbagai macam data seperti keadaan geografi, pemerintahan, kependudukan, sosial, pertanian, energi, perdagangan, dan transportasi.

Publikasi ini dapat terwujud berkat kerja sama dan bantuan dari berbagai pihak baik instansi pemerintah maupun swasta. Kepada semua pihak yang telah memberikan bantuan disampaikan penghargaan dan terima kasih yang sebesar – besarnya.

Kami menyadari bahwa publikasi ini belum sepenuhnya memenuhi harapan pengguna data, namun kiranya dapat bermanfaat bagi setiap pengguna untuk berbagai keperluan.

Kami mengharapkan tanggapan dan saran yang bersifat membangun untuk perbaikan selanjutnya.

Merauke, September 2021
Kepala Badan Pusat Statistik
Kabupaten Merauke

Cendana Murti Nuryana Sri Hapsara S.ST

DAFTAR ISI

	Halaman
DAFTAR ISI	vi
Daftar Tabel	vii
Daftar Gambar	ix
1. GEOGRAFI	1
2. PEMERINTAHAN.....	9
3. KEPENDUDUKAN.....	17
4. SOSIAL	29
4.1. PENDIDIKAN	35
4.2. KESEHATAN	45
4.3. AGAMA	50
4.4. BENCANA ALAM.....	51
4.5. KOMUNIKASI.....	58
4.6. OLAHRAGA.....	60
4.7. TRANSPORTASI.....	61
5. PERTANIAN	63
6. PERDAGANGAN.....	77

DAFTAR TABEL

	halaman
DAFTAR ISI	vi
Daftar Tabel	vii
Daftar Gambar	ix
1. GEOGRAFI	1
1.1. Letak Geografis Distrik Waan, 2020	5
2. PEMERINTAHAN	9
3. KEPENDUDUKAN	17
3.1. Penduduk, Laju Pertumbuhan Penduduk, Distribusi Persentase Penduduk, Kepadatan Penduduk, Rasio Jenis Kelamin Menurut Desa/ Kelurahan di Kecamatan Waan	24
4. SOSIAL	29
4.1. PENDIDIKAN	35
4.1.1. Banyaknya Sekolah Dasar (SD) Menurut Desa/Kelurahan di Distrik Waan, 2020	35
4.1.2. Banyaknya Madrasah Ibtidaiyah (MI) Menurut Desa/Kelurahan di Distrik Waan, 2020	36
4.1.3. Banyaknya Sekolah Menengah Pertama (SMP) Menurut Desa/Kelurahan di Distrik Waan, 2020	37
4.1.4. Banyaknya Madrasah Tsanawiyah (Mts) Menurut Desa/Kelurahan di Distrik Waan, 2020	38
4.1.5. Banyaknya Sekolah Menengah Atas (SMA) Menurut Desa/Kelurahan di Distrik Waan, 2020	39
4.1.6. Banyaknya Madrasah Aliyah (MA) Menurut Desa/Kelurahan di Distrik Waan, 2020	40
4.1.7. Banyaknya Sekolah Menengah Kejuruan (SMK) Menurut Desa/Kelurahan di Distrik Waan, 2020	41

4.1.8.	Banyaknya Akademi/Perguruan Tinggi Menurut Desa/Kelurahan di Distrik Waan, 2020.....	42
4.1.9.	Alamat Sekolah di Distrik Waan, 2020.....	43
4.2.	KESEHATAN.....	45
4.3.	AGAMA.....	50
4.4.	BENCANA ALAM.....	51
4.5.	KOMUNIKASI.....	58
4.6.	OLAHRAGA.....	60
4.7.	TRANSPORTASI.....	61
5.	PERTANIAN.....	63
5.4.	Populasi Ternak Menurut Jenis Ternak di Distrik Waan, 2020.....	72
5.5.	Jumlah Produksi Daging Ternak Dirinci Menurut Jenis Ternak Di Distrik Waan, 2020.....	73
5.6	Jumlah Populasi Unggas Dirinci Menurut Jenis Unggas Di Distrik Waan , 2020.....	74
5.7.	Produksi Daging Unggas Dirinci Menurut Jenis Unggas Di Distrik Waan , 2020.....	75
5.8.	Produksi Telur Unggas Dirinci Menurut Jenis Unggas Di Distrik Waan , 2020.....	76
6.	PERDAGANGAN.....	77

DAFTAR GAMBAR

	halaman
1. Persentase Luas Wilayah Distrik Waan, 2020	4
2. Struktur Pemerintahan Distrik Waan, 2020	12
3. Jumlah RT Menurut Kampung di Distrik Waan, 2020	13
6. Jumlah Fasilitas Pendidikan di Distrik Waan, 2020	34
7. Jumlah Ternak di Distrik Waan, 2020.....	68

<https://meraukekab.bps.go.id>

PENJELASAN UMUM

Tanda-tanda, satuan-satuan, dan lain-lainnya yang digunakan dalam publikasi ini adalah sebagai berikut:

1. TANDA-TANDA

Data tidak tersedia	:	...
Tidak ada atau nol	:	–
Data dapat diabaikan	:	0
Tanda decimal	:	,

2. SATUAN

hektar (ha)	:	10 000 m ²
kilometer (km)	:	1 000 meter
kilometer (km)	:	1 8523 Mill Laut

Satuan lain: persen (%).

Perbedaan angka di belakang koma disebabkan oleh pembulatan angka.

GEOGRAFI DAN IKLIM

LETAK GEOGRAFIS WAAN

7⁰9' - 8⁰42' LINTANG SELATAN

137⁰30' - 138⁰08' BUJUR TIMUR

BATAS WILAYAH DISTRIK

UTARA TABONJI DAN KIMAAM

SELATAN LAUT ARAFURA

BARAT KIMAAM

TIMUR LAUT ARAFURA

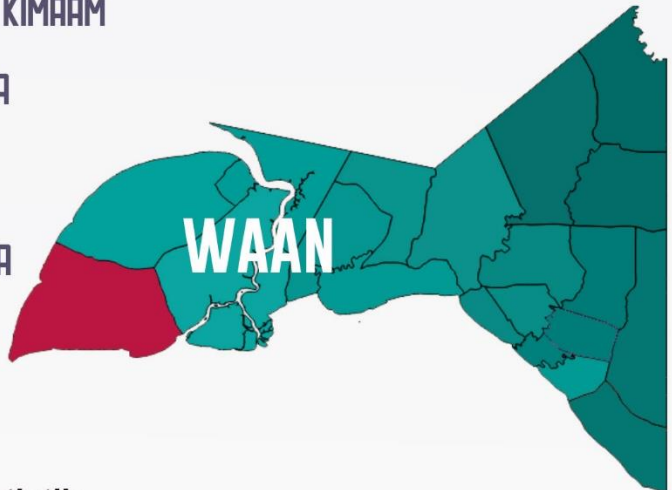

Badan Pusat Statistik
Kabupaten Merauke

ULASAN

Secara Astronomis Distrik Waan terletak diantara $7^{\circ} 9' - 8^{\circ} 42'$ Lintang Selatan dan $137^{\circ}30' - 138^{\circ}08'$ Bujur Timur dengan luas wilayah $5.416,84 \text{ km}^2$ atau 11,58 persen dari luas wilayah Kabupaten Merauke, semetara luas wilayah perairan Distrik Waan mencapai $1.383,74 \text{ km}^2$. Distrik Waan terdiri dari 11 kampung. Jarak Ibukota Kabupaten menuju Distrik Waan Sekitar 165 mil laut dan hanya dapat ditempuh dengan transportasi air baik kapal maupun speedboat.

Secara Geografis Distrik Waan mendiami suatu pulau yang bernama Pulau Yos Sudarso. Distrik Waan dibatasi oleh daratan dan lautan. Di sebelah utara berbatasan dengan Distrik Tabonji dan Distrik Kimaam, sebelah timur berbatasan dengan Distrik Kimaam, sebelah barat berbatasan dengan Laut Arafura dan sebelah selatan berbatasan dengan Laut Arafura.

Secara umum, wilayah Distrik Kimaam merupakan daratan dengan ketinggian wilayah antara 5—8 meter di atas permukaan laut. Dengan ketinggian wilayah seperti itu, dan memiliki wilayah yang berbatasan langsung dengan laut membuat wilayah Distrik Waan sangat rentan dengan bahaya air laut pasang yang dapat merugikan penduduk yang tinggal disekitar pantai.

Gambar 1. Persentase Luas Wilayah Distrik Waan, 2020

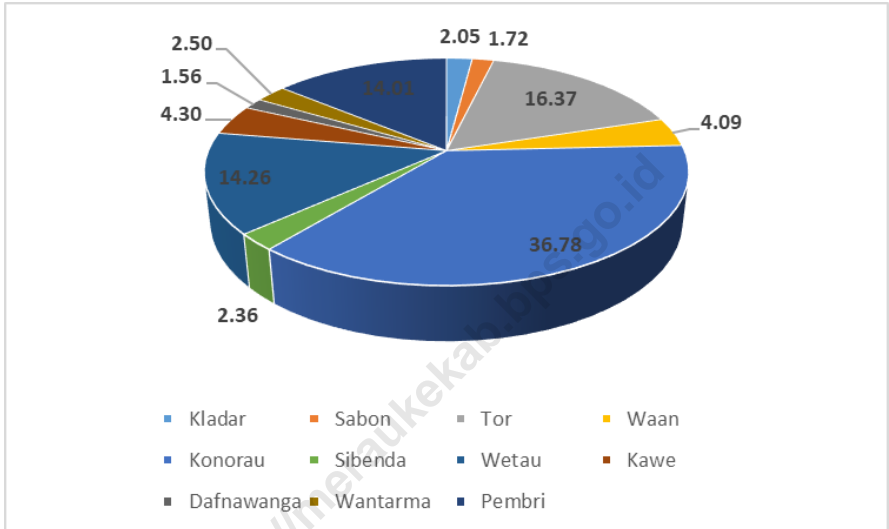

Sumber: BPS Kabupaten Merauke

Tabel 1.1. Letak Geografis Distrik Waan, 2020

Letak Astronomis	Lintang	7° 9' – 8° 42' Lintang Selatan
	Bujur	137° 30' – 138° 08' Bujur Timur
Letak Geografis	Utara	Distrik Tabonji dan Distrik Kimaam
	Selatan	Laut Arafura
	Timur	Distrik Kimaam
	Barat	Laut Arafura

Sumber : Badan Pusat Statistik Kabupaten Merauke

Tabel 1.2. Luas Wilayah menurut kampung di Distrik Waan,2020

No.	Nama Kampung	Luas Kampung (Km²)	Persentase (%)
(1)	(2)	(3)	(4)
1	Kladar	111.00	2.05
2	Sabon	93.17	1.72
3	Tor	886.84	16.37
4	Waan	221.62	4.09
5	Konorau	1.992.23	36.78
6	Sibenda	128.05	2.36
7	Wetau	772.18	14.26
8	Kawe	233.08	4.30
9	Dafnawanga	84.44	1.56
10	Wantarma	135.23	2.50
11	Pembri	759.00	14.01
Waan		5.416.84	100.00

Sumber: Badan Pusat Statistik Kabupaten Merauke

Tabel 1.3. Jarak Menuju Ibukota Distrik dan Ibukota Kabupaten di Distrik Waan,2020

No	Nama Kampung	Jarak Tempuh	
		Ibukota Distrik	Ibukota Kabupaten
	(1)	(2)	(3)
1	Kladar	18,10 Km	174,77 Mill Laut
2	Sabon	20,02 Km	175,81 Mill Laut
3	Tor	14,74 Km	172,96 Mill Laut
4	Waan	1,43 Km	165,00 Mill Laut
5	Konorau	11,55 Km	158,76 Mill Laut
6	Sibenda	98,83 km	218,36 Mill Laut
7	Wetau	84,96 Km	210,87 Mill Laut
8	Kawe	152,89 Km	247,54 Mill Laut
9	Dafnawanga	21,06 Km	176,37 Mill Laut
10	Wantarma	54,55 Km	194,45 Mill Laut
11	Pembri	108,47 Km	223,56 Mill Laut

Sumber : Badan Pusat Statistik Kabupaten Merauke

PEMERINTAHAN

JUMLAH PERANGKAT KELURAHAN



KEPALA
KELURAHAN/KAMPUNG



SEKERTARIS
KELURAHAN/KAMPUNG



KEPALA
SEKSI/URUSAN

JUMLAH RUKUN TETANGGA DAN RUKUN WARGA

36

RT

RW

4



ULASAN

Distrik Waan dipimpin oleh seorang Kepala Distrik dan beberapa staf yang membantu dalam menjalankan roda pemerintahannya. Menurut data yang berasal dari Badan Kepegawaian dan Pengembangan Sumber Daya Manusia Kabupaten Merauke, Sekretariat Distrik Waan pada tahun 2018 memiliki Jumlah pegawai Negeri Sipil sebanyak 18 Pegawai dengan pangkat golongan yang berbeda, 6 orang bergolongan 1, 5 orang bergolongan 2 dan 7 orang bergolongan 3.

Pada tahun 2020 Distrik Waan terdiri atas 11 kampung yang tersebar di dua kawasan yang berbeda, yaitu 6 kampung berada pada tepi kawasan Hutan dan 5 kampung dalam Kawasan Hutan. Kampung yang berada pada tepi kawasan hutan yaitu Kampung, Kladar, Sabon, Tor, Waan, Konorau dan Dafnawanga, sedangkan Kampung didalam Kawasan hutan yaitu Kampung, Sibenda, wetau, Kawe, Wantarma dan Kampung Pembri. Setiap kampung tersebut dipimpin oleh seorang kepala kampung dengan dibantu seorang sekretaris kampung, Bendahara dan beberapa orang kaur (kepala urusan).

Distrik Waan pada Tahun 2019 memiliki satuan lingkungan setempat setingkat RT dan RW yaitu sebanyak 35 RT dan 4 RW.

Gambar 2. Struktur Pemerintahan Distrik Waan, 2020

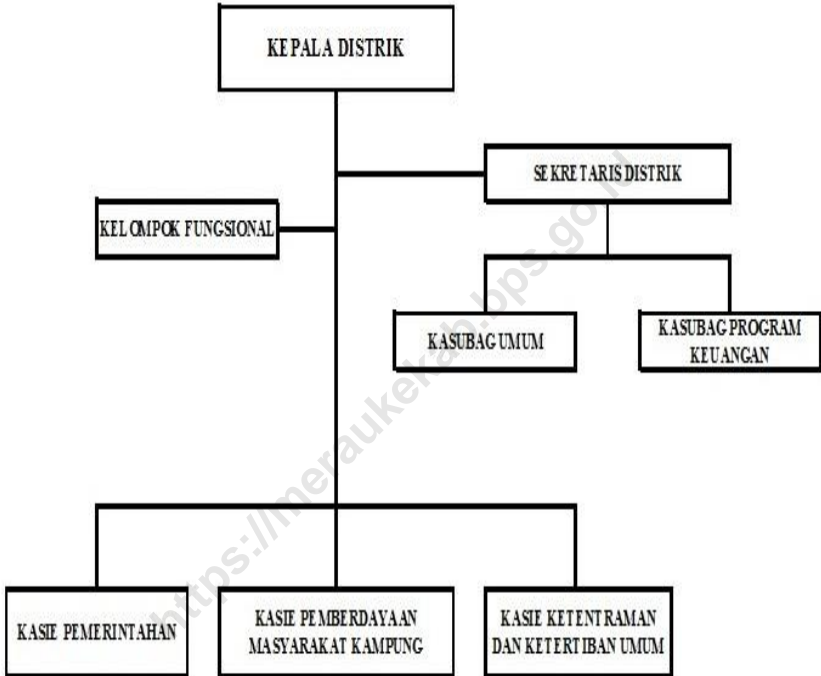

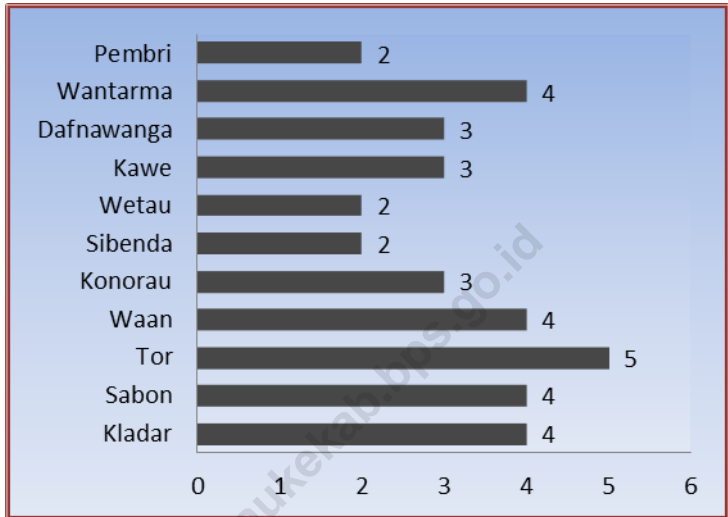
Gambar 3. Jumlah RT Menurut Kampung di Distrik Waan, 2020

Tabel 2.1. Jumlah Pegawai Negeri Sipil Menurut Golongan di Kantor Distrik Waan,2015- 2020

Tahun	Golongan				Jumlah
	I	II	III	IV	<i>Total</i>
(1)	(2)	(3)	(4)	(5)	(6)
2020
2019
2018*	6	5	7	-	18
2017*	3	5	6	-	14
2016	3	5	6	-	14
2015	3	4	6	-	13

Sumber: Badan Kepegawaian dan Pengembangan Sumber Daya Manusia Kabupaten Merauke

Tabel 2.2. Jumlah Perangkat Kampung Menurut Kampung di Distrik Waan, 2020

No	Nama Kampung	Perangkat Kampung			
		Kepala Kampung	Sekretaris Kampung	Bendahara	Kaur
(1)	(2)	(3)	(4)	(5)	(6)
1	Kladar	1	1	1	4
2	Sabon	1	1	1	4
3	Tor	1	1	1	4
4	Waan	1	1	1	4
5	Konorau	1	1	1	4
6	Sibenda	1	1	1	4
7	Wetau	1	1	1	4
8	Kawe	1	1	1	4
9	Dafnawanga	1	1	1	4
10	Wantarma	1	1	1	4
11	Pembri	1	1	1	4

Sumber : Badan Pusat Statistik Kabupaten Merauke

Tabel 2.3. Jumlah Satuan Lingkungan Setempat Menurut Kampung di Distrik Waan, 2020

No	Nama Kampung	Satuan Lingkungan Setempat	
		RT	RW
(1)	(2)	(3)	(4)
1	Kladar	4	-
2	Sabon	4	2
3	Tor	5	-
4	Waan	4	2
5	Konorau	3	-
6	Sibenda	2	-
7	Wetau	2	-
8	Kawe	3	-
9	Dafnawanga	3	-
10	Wantarma	4	-
11	Pembri	2	-

Sumber : Bagian Pemerintahan dan Otonomi Daerah Kabupaten Merauke

KEPENDUDUKAN

JUMLAH PENDUDUK MENURUT JENIS KELAMIN



LAKI-LAKI 1.086



PEREMPUAN 1.607

KEPADATAN PENDUDUK WAAN

Kepadatan penduduk Waan sebesar 1,19. Artinya dari setiap 1 km² luas wilayah di Distrik Waan terdapat 1 hingga 2 orang penduduk



PENJELASAN TEKNIS

Sumber utama data kependudukan adalah sensus penduduk yang dilaksanakan setiap sepuluh tahun sekali. Sensus penduduk telah dilaksanakan sebanyak tujuh kali sejak Indonesia merdeka, yaitu tahun 1961, 1971, 1980, 1990, 2000, 2010 dan 2020

Di dalam sensus penduduk, pencacahan dilakukan terhadap seluruh penduduk yang berdomisili di wilayah teritorial Indonesia termasuk warga negara asing kecuali anggota korps diplomatik negara sahabat beserta keluarganya.

Metode pengumpulan data dalam sensus dilakukan dengan wawancara antara petugas sensus dengan responden dan juga melalui *e-census*. Pencatatan penduduk menggunakan konsep usual residence, yaitu konsep di mana penduduk biasa bertempat tinggal. Bagi penduduk yang bertempat tinggal tetap dicacah di mana mereka biasa tinggal, sedangkan untuk penduduk yang tidak bertempat tinggal tetap dicacah di tempat di mana mereka ditemukan petugas sensus pada malam 'Hari Sensus'. Termasuk penduduk yang tidak bertempat tinggal tetap adalah tuna wisma, awak kapal berbendera Indonesia, penghuni perahu/rumah apung, masyarakat terpencil/terasing, dan pengungsi. Bagi mereka yang mempunyai tempat tinggal tetap dan sedang bepergian ke luar wilayah lebih dari enam bulan, tidak dicacah di tempat tinggalnya, tetapi dicacah di tempat tujuannya.

Penduduk Indonesia adalah semua orang yang berdomisili di wilayah teritorial Indonesia selama 6 bulan atau lebih dan atau mereka yang berdomisili kurang dari 6 bulan tetapi bertujuan menetap.

Laju pertumbuhan penduduk adalah angka yang menunjukkan persentase penambahan penduduk dalam jangka waktu tertentu.

Kepadatan penduduk adalah rasio banyaknya penduduk per kilometer persegi.

Rasio jenis kelamin adalah perbandingan antara penduduk laki-laki dan penduduk perempuan pada suatu wilayah dan waktu tertentu. Biasanya dinyatakan dengan banyaknya penduduk laki-laki untuk 100 penduduk perempuan.

Distribusi penduduk adalah pola persebaran penduduk di suatu wilayah, baik berdasarkan batas-batas geografis maupun berdasarkan batas-batas administrasi pemerintahan.

Komposisi penduduk adalah pola persebaran penduduk menurut karakteristiknya, contoh: penduduk menurut kelompok umur, penduduk menurut jenis kelamin

Rumah tangga adalah seseorang atau sekelompok orang yang mendiami sebagian atau seluruh bangunan fisik/sensus dan biasanya tinggal bersama serta pengelolaan makan dari satu dapur. Yang dimaksud makan dari satu dapur adalah jika pengurusan kebutuhan sehari-harinya dikelola bersama-sama menjadi satu.

Anggota rumah tangga adalah semua orang yang biasanya bertempat tinggal di suatu rumah tangga, baik yang berada di rumah pada waktu pencacahan maupun yang sementara tidak ada.

Rata-rata anggota rumah tangga adalah angka yang menunjukkan rata-rata jumlah anggota rumah tangga per rumah tangga.

ULASAN

Pada tahun 2020, berdasarkan hasil Sensus Penduduk 2020 oleh Badan Pusat Statistik Kabupaten Merauke, penduduk Distrik Waan mencapai 3.413 jiwa yang tersebar di 11 kampung. Kampung dengan jumlah penduduk terbanyak adalah Kampung Konorau yaitu 419 jiwa, sedangkan jumlah penduduk paling sedikit berada di Kampung Sibenda yaitu 108 jiwa.

Laju pertumbuhan penduduk di Distrik Waan sebesar -0.02 terhadap jumlah penduduk Distrik Waan Tahun 2010.

Dengan luas wilayah sebesar 5.416,85 km² dan jumlah penduduk sebesar 3.413 jiwa maka dapat diperoleh kepadatan penduduk sebesar 1,19 Jiwa/Km².

Menurut jenis kelamin, pada tahun 2020 penduduk Distrik Waan didominasi oleh penduduk laki-laki. Ini dapat dilihat dari rasio jenis kelamin penduduk Distrik Waan yang mencapai 112.38. Hal ini berarti bahwa secara rata-rata dalam setiap 100 penduduk perempuan di Distrik Waan akan terdapat sebanyak 105 sampai dengan 106 penduduk laki-laki. Kampung dengan rasio jenis kelamin tertinggi di Distrik Waan adalah Kampung Sibenda, yaitu sebesar 134,78 sedangkan Kampung Kawe memiliki rasio jenis kelamin paling rendah yaitu hanya sebesar 89,51.

Gambar 4. Persentase Penduduk Distrik Waan, 2020

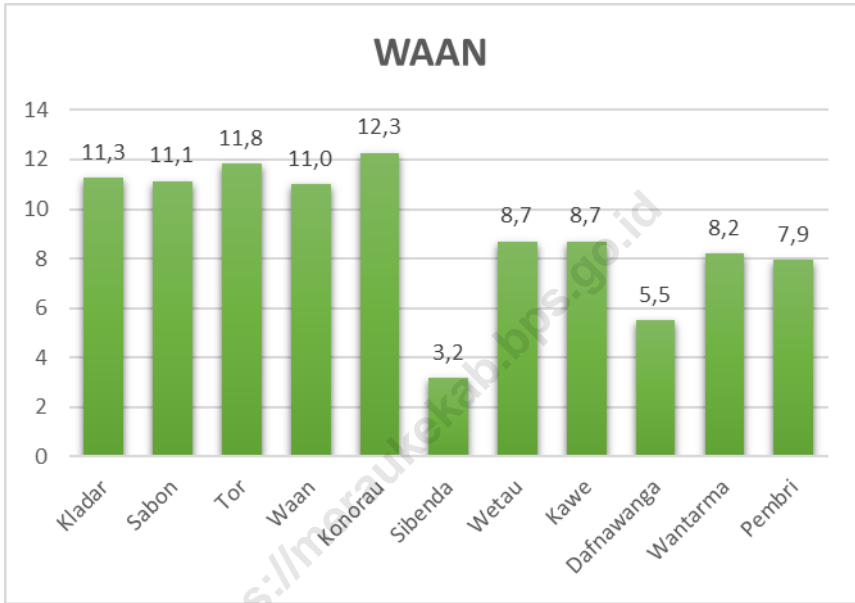

Sumber : Sensus penduduk 2020, Badan Pusat Statistik Kabupaten Merauke

Gambar 5. Jumlah Penduduk Menurut Kampung di Distrik Waan, 2020

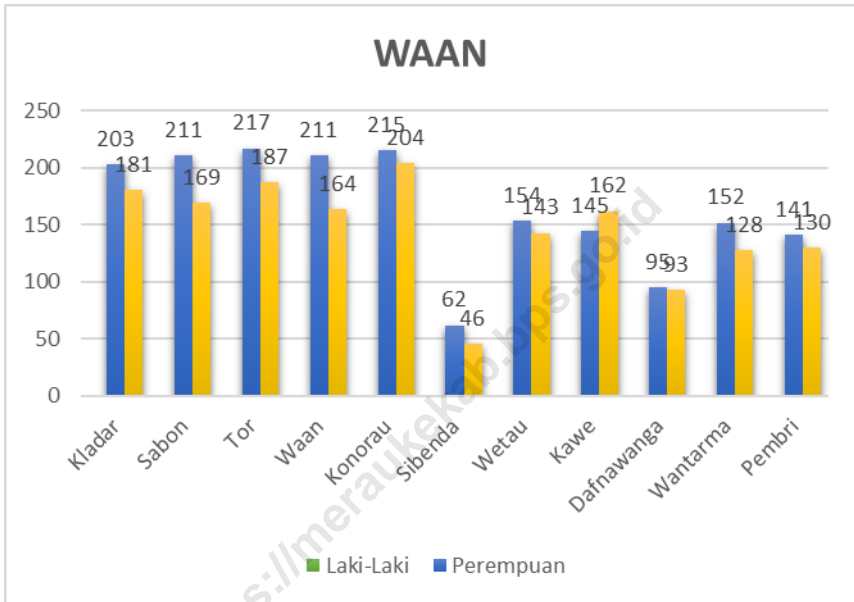

Sumber : Sensus Penduduk 2020, Badan Pusat Statistik Kabupaten Merauke

Tabel 3.1. Penduduk, Laju Pertumbuhan Penduduk, Distribusi Persentase Penduduk, Kepadatan Penduduk, Rasio Jenis Kelamin Menurut Desa/ Kelurahan di Kecamatan Waan

Kampung/Kelurahan	Penduduk	Laju Pertumbuhan Penduduk 2010-2020
(1)	(2)	(3)
Kladar	384	-0.03
Sabon	380	-0.06
Tor	404	-0.03
Waan	375	-0.05
Konorau	419	-0.04
Sibenda	108	-0.13
Wetau	297	-0.06
Kawe	307	-0.02
Dafnawanga	188	*
Wantarma	280	*
Pembri	271	*
Waan	3.413	-0.02

Sumber: Sensus Penduduk 2020, Badan Pusat Statistik Kabupaten Merauke

Keterangan : * Masih tergabung dengan kampung induk

Tabel 3.1. Lanjutan

Kampung/Kelurahan	Persentase Penduduk	Kepadatan Penduduk per km ²
(1)	(4)	(5)
Kladar	11,3	6.53
Sabon	11,1	7.70
Tor	11,8	0.86
Waan	11,0	3.20
Konorau	12,3	0.40
Sibenda	3,2	1.59
Wetau	8,7	0.73
Kawe	8,7	2.49
Dafnawanga	5,5	4.21
Wantarma	8,2	3.91
Pembri	7,9	0.67
Waan	100	1.19

Sumber: Sensus Penduduk 2020, Badan Pusat Statistik Kabupaten Merauke

Tabel 3.1. Lanjutan

Kampung/Kelurahan	Rasio Jenis Kelamin
(1)	(6)
Kladar	112,15
Sabon	124,85
Tor	116,04
Waan	128,66
Konorau	105,39
Sibenda	134,78
Wetau	107,69
Kawe	89,51
Dafnawanga	102,15
Wantarma	118,75
Pembri	108,46
Waan	112,38

Sumber: Sensus Penduduk 2020, Badan Pusat Statistik Kabupaten Merauke

Tabel 3.1. Lanjutan

Kampung/Kelurahan	Jenis Kelamin		
	Laki-laki	Perempuan	Jumlah
(1)	(7)	(8)	(9)
Kladar	203	181	384
Sabon	211	169	380
Tor	217	187	404
Waan	211	164	375
Konorau	215	204	419
Sibenda	62	46	108
Wetau	154	143	297
Kawe	145	162	307
Dafnawanga	95	93	188
Wantarma	152	128	280
Pembri	141	130	271
Waan	1.806	1.607	3.413

Sumber: Sensus Penduduk 2020, Badan Pusat Statistik Kabupaten Merauke

SOSIAL

JUMLAH FASILITAS PENDIDIKAN



	SD	SMP	SMA
NEGERI	5	1	0
SWASTA	6	0	0



PENJELASAN TEKNIS

Jenjang Pendidikan Formal terdiri atas pendidikan dasar, pendidikan menengah, dan pendidikan tinggi. Jenis pendidikan yang diajarkan mencakup pendidikan umum, kejuruan, akademik, profesi, vokasi, keagamaan, dan khusus.

- a. Pendidikan Dasar berbentuk Sekolah Dasar (SD) dan Madrasah Ibtidaiyah (MI) atau bentuk lain yang sederajat serta Sekolah Menengah Pertama (SMP) dan Madrasah Tsanawiyah (MTs), atau bentuk lain yang sederajat.
- b. Pendidikan Menengah berbentuk Sekolah Menengah Atas (SMA), Madrasah Aliyah (MA), Sekolah Menengah Kejuruan (SMK), dan Madrasah Aliyah Kejuruan (MAK), atau bentuk lain yang sederajat.
- c. Pendidikan Tinggi merupakan jenjang pendidikan setelah pendidikan menengah yang mencakup program pendidikan diploma, sarjana, magister, spesialis, dan doktor yang diselenggarakan oleh perguruan tinggi. Perguruan tinggi dapat berbentuk akademi, politeknik, sekolah tinggi, institut, atau universitas

Puskesmas (Pusat Kesehatan Masyarakat) adalah unit pelaksana teknis dinas kesehatan kabupaten/ kota yang mempunyai fungsi utama sebagai penyelenggara pelayanan kesehatan tingkat pertama. Wilayah kerja puskesmas maksimal adalah satu kecamatan dan untuk dapat menjangkau wilayah kerjanya, puskesmas mempunyai jaringan pelayanan yang meliputi unit Puskesmas Pembantu (Pustu), unit Puskesmas Keliling (Puskel), dan unit bidan desa/komunitas (Peraturan Menteri Kesehatan RI No. 75 Tahun 2015 Tentang Pusat Kesehatan Masyarakat).

<https://meraukekab.bps.go.id>

ULASAN

Distrik Waan pada tahun 2020 memiliki sarana pendidikan berjumlah 11 sekolah diantaranya 5 Sekolah Dasar Negeri yang terletak di Kampung Kladar, Konorau, Wetau, Kawe dan Kampung Wantarma. 6 Sekolah Dasar Swasta masing-masing terletak di Kampung Kladar, Tor, Waan, Sabon, Pemberi Dan Kampung Dafnawanga. Distrik Waan juga memiliki 1 Sekolah Menengah Pertama Negeri yang terletak di Kampung Waan. Pendidikan Tingkat Menengah Pertama yang diterapkan oleh SMP Negeri Waan berpola Asrama, hal ini untuk memudahkan para siswanya untuk memperoleh ilmu tanpa melakukan perjalanan yang jauh dari kampungnya, hanya untuk diketahui Jarak antar kampung di Distrik Waan terbilang sangat jauh.

Menurut data Dinas Pemberdayaan Perempuan, Perlindungan Anak, Pengendalian Penduduk dan Keluarga Berencana Kabupaten Merauke, pada tahun 2018 terdapat 694 Pasangan Usia Subur dan 518 Wanita Usia Subur diwilayah Distrik Waan, untuk jumlah Wanita Usia Subur terjadi pengurangan sebanyak 64 Jiwa.

Gambar 6. Jumlah Fasilitas Pendidikan di Distrik Waan, 2020

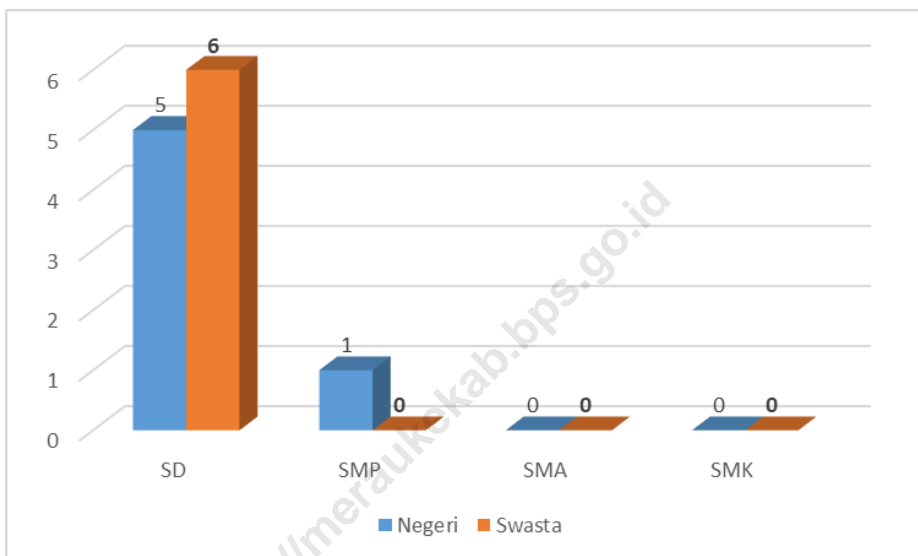

Sumber : Potensi Desa, BPS Kabupaten Merauke 2020

4.1. PENDIDIKAN

Tabel 4.1.1. Banyaknya Sekolah Dasar (SD) Menurut Desa/Kelurahan di Distrik Waan, 2020

Desa/Kelurahan	Negeri	Swasta	Jumlah
(1)	(2)	(3)	(4)
1. Kladar	1	1	2
2. Sabon	-	1	1
3. Tor	-	1	1
4. Waan	-	1	1
5. Konorau	1	-	1
6. Sibenda		-	1
7. Wetau	1	-	1
8. Kawe	1	-	1
9. Dafnawanga	-	1	1
10. Wantarma	1	-	0
11. Pembri	-	1	1
Distrik Waan	5	6	11

Sumber : BPS, Potensi Desa 2020

Tabel 4.1.2. Banyaknya Madrasah Ibtidaiyah (MI) Menurut Desa/Kelurahan di Distrik Waan, 2020

Desa/Kelurahan	Negeri	Swasta	Jumlah
(1)	(2)	(3)	(4)
1. Kladar	0	0	0
2. Sabon	0	0	0
3. Tor	0	0	0
4. Waan	0	0	0
5. Konorau	0	0	0
6. Sibenda	0	0	0
7. Wetau	0	0	0
8. Kawe	0	0	0
9. Dafnawanga	0	0	0
10. Wantarma	0	0	0
11. Pembri	0	0	0
Distrik Waan	0	0	0

Sumber : BPS, Potensi Desa 2020

Tabel 4.1.3. Banyaknya Sekolah Menengah Pertama (SMP) Menurut Desa/Kelurahan di Distrik Waan, 2020

Desa/Kelurahan	Negeri	Swasta	Jumlah
(1)	(2)	(3)	(4)
1. Kladar	0	0	0
2. Sabon	0	0	0
3. Tor	0	0	0
4. Waan	1	0	1
5. Konorau	0	0	0
6. Sibenda	0	0	0
7. Wetau	0	0	0
8. Kawe	0	0	0
9. Dafnawanga	0	0	0
10. Wantarma	0	0	0
11. Pembri	0	0	0
Distrik Waan	1	0	1

Sumber : BPS, Petensi Desa 2020

Tabel 4.1.4. Banyaknya Madrasah Tsanawiyah (Mts) Menurut Desa/Kelurahan di Distrik Waan, 2020

Desa/Kelurahan	Negeri	Swasta	Jumlah
(1)	(2)	(3)	(4)
1. Kladar	0	0	0
2. Sabon	0	0	0
3. Tor	0	0	0
4. Waan	0	0	0
5. Konorau	0	0	0
6. Sibenda	0	0	0
7. Wetau	0	0	0
8. Kawe	0	0	0
9. Dafnawanga	0	0	0
10. Wantarma	0	0	0
11. Pembri	0	0	0
Distrik Waan	0	0	0

Sumber : BPS, Petensi Desa 2020

Tabel 4.1.5. Banyaknya Sekolah Menengah Atas (SMA) Menurut Desa/Kelurahan di Distrik Waan, 2020

Desa/Kelurahan	Negeri	Swasta	Jumlah
(1)	(2)	(3)	(4)
1. Kladar	0	0	0
2. Sabon	0	0	0
3. Tor	0	0	0
4. Waan	0	0	0
5. Konorau	0	0	0
6. Sibenda	0	0	0
7. Wetau	0	0	0
8. Kawe	0	0	0
9. Dafnawanga	0	0	0
10. Wantarma	0	0	0
11. Pembri	0	0	0
Distrik Waan	0	0	0

Sumber : BPS, Petensi Desa 2020

Tabel 4.1.6. Banyaknya Madrasah Aliyah (MA) Menurut Desa/Kelurahan di Distrik Waan, 2020

Desa/Kelurahan	Negeri	Swasta	Jumlah
(1)	(2)	(3)	(4)
1. Kladar	0	0	0
2. Sabon	0	0	0
3. Tor	0	0	0
4. Waan	0	0	0
5. Konorau	0	0	0
6. Sibenda	0	0	0
7. Wetau	0	0	0
8. Kawe	0	0	0
9. Dafnawanga	0	0	0
10. Wantarma	0	0	0
11. Pembri	0	0	0
Distrik Waan	0	0	0

Sumber : BPS, Petensi Desa 2020

Tabel 4.1.7. Banyaknya Sekolah Menengah Kejuruan (SMK) Menurut Desa/Kelurahan di Distrik Waan, 2020

Desa/Kelurahan	Negeri	Swasta	Jumlah
(1)	(2)	(3)	(4)
1. Kladar	0	0	0
2. Sabon	0	0	0
3. Tor	0	0	0
4. Waan	0	0	0
5. Konorau	0	0	0
6. Sibenda	0	0	0
7. Wetau	0	0	0
8. Kawe	0	0	0
9. Dafnawanga	0	0	0
10. Wantarma	0	0	0
11. Pembri	0	0	0
Distrik Waan	0	0	0

Sumber : BPS, Petensi Desa 2020

Tabel 4.1.8. Banyaknya Akademi/Perguruan Tinggi Menurut Desa/Kelurahan di Distrik Waan, 2020

Desa/Kelurahan	Negeri	Swasta	Jumlah
(1)	(2)	(3)	(4)
1. Kladar	0	0	0
2. Sabon	0	0	0
3. Tor	0	0	0
4. Waan	0	0	0
5. Konorau	0	0	0
6. Sibenda	0	0	0
7. Wetau	0	0	0
8. Kawe	0	0	0
9. Dafnawanga	0	0	0
10. Wantarma	0	0	0
11. Pembri	0	0	0
Distrik Waan	0	0	0

Sumber : BPS, Petensi Desa 2020

Tabel 4.1.9. Alamat Sekolah di Distrik Waan, 2020

No	Nama Sekolah	Nama Kampung
(1)	(2)	(3)
1	SD Inpres Kawe	Kampung Kawe
2	SD Inpres Kladar	Kampung Kladar
3	SD Inpres Konorau	Kampung Konorau
4	SD Inpres Sibenda	Kampung Wantarma
5	SD Negeri Wetau	Kampung Wetau
6	SD Yppk Sabon	Kampung Sabon
7	SD Yppk Tor Kladar	Kampung Tor
8	SD Yppk Waan Konorau	Kampung Waan
9	SMP Negeri Waan	Kampung Waan

Sumber : <http://dapo.dikdasmen.kemdikbud.go.id>

Tabel 4.1.10. Kemudahan Untuk Mencapai Sarana Pendidikan Terdekat bagi Desa/Kelurahan yang Tidak Ada Sarana Pendidikan Menurut Desa/Kelurahan dan Jenjang Pendidikan di Distrik Waan, 2020

Desa/Kelurahan	SD	MI	SMP	MTs	SMA	MA	SMK	Akademi/PT
(1)	(2)	(3)	(4)	(5)	(6)	(7)	(8)	(9)
1. Kladar	0	4	2	4	4	4	4	4
2. Sabon	0	4	3	4	4	4	4	4
3. Tor	0	4	3	4	4	4	4	4
4. Waan	0	4	0	4	4	4	4	4
5. Konorau	0	4	2	4	4	4	4	4
6. Sibenda	3	4	4	4	4	4	4	4
7. Wetau	0	4	4	4	4	4	4	4
8. Kawe	0	4	4	4	4	4	4	4
9. Dafnawanga	0	4	3	4	4	4	4	4
10. Wantarma	0	4	4	4	4	4	4	4
11. Pembri	4	4	4	4	4	4	4	4

Distrik Waan

Sumber : BPS, Potensi Desa 2020

*1: Sangat Mudah, 2: Mudah, 3: Sulit, 4: Sangat Sulit, 0: Ada di Desa/Kampung Ini

4.2. KESEHATAN

Tabel 4.2.1. Banyaknya Sarana Kesehatan Menurut Desa/Kelurahan dan Jenis Sarana Kesehatan di Distrik Waan, 2020

Desa/Kelurahan	Rumah Sakit	Rumah Sakit Bersalin	Poliklinik/Balai Pengobatan
(1)	(2)	(3)	(4)
1. Kladar	0	0	0
2. Sabon	0	0	0
3. Tor	0	0	0
4. Waan	0	0	0
5. Konorau	0	0	0
6. Sibenda	0	0	0
7. Wetau	0	0	0
8. Kawe	0	0	0
9. Dafnawanga	0	0	0
10. Wantarma	0	0	0
11. Pembri	0	0	0
Distrik Waan	0	0	0

Sumber : BPS, Potensi Desa 2020

Tabel 4.2.1. Lanjutan

Desa/Kelurahan	Puskesmas		Puskesmas Pembantu	Apotek
	Rawat Inap	Tanpa Rawat Inap		
(1)	(5)	(6)	(7)	(8)
1. Kladar	0	0	1	0
2. Sabon	0	0	1	0
3. Tor	0	0	1	0
4. Waan	1	0	0	0
5. Konorau	0	0	0	0
6. Sibenda	0	0	0	0
7. Wetau	0	0	0	0
8. Kawe	0	0	0	0
9. Dafnawanga	0	0	0	0
10. Wantarma	0	0	0	0
11. Pembri	0	0	0	0
Distrik Waan	1	0	3	0

Sumber : BPS, Potensi Desa 2020

Tabel 4.2.2. Kemudahan Untuk Mencapai Sarana Kesehatan Terdekat bagi Desa/Kelurahan yang Tidak Sarana Kesehatan Menurut Desa/Kelurahan dan Jenis Sarana Kesehatan di Distrik Waan, 2020

Desa/Kelurahan	Rumah Sakit	Rumah Sakit	Poliklinik/Balai
		Bersalin	Pengobatan
(1)	(2)	(3)	(4)
1. Kladar	4	4	4
2. Sabon	4	4	4
3. Tor	4	4	4
4. Waan	4	4	4
5. Konorau	4	4	4
6. Sibenda	4	4	4
7. Wetau	4	4	4
8. Kawe	4	4	4
9. Dafnawanga	4	4	4
10. Wantarma	4	4	4
11. Pembri	4	4	4
Distrik Waan			

Sumber : BPS, Potensi Desa 2020

*1: Sangat Mudah, 2: Mudah, 3: Sulit, 4: Sangat Sulit, 0: Ada di Desa/Kampung Ini

Tabel 4.2.2. Lanjutan

Desa/Kelurahan	Puskesmas		Puskesmas Pembantu	Apotek
	Rawat Inap	Tanpa Rawat Inap		
(1)	(5)	(6)	(7)	(8)
1. Kladar	4	4	0	4
2. Sabon	3	4	0	4
3. Tor	3	4	0	4
4. Waan	0	4	3	4
5. Konorau	2	4	2	4
6. Sibenda	4	4	4	4
7. Wetau	4	4	4	4
8. Kawe	4	4	4	4
9. Dafnawanga	4	4	1	4
10. Wantarma	4	4	4	4
11. Pembri	4	4	4	4
Distrik Waan				

Sumber : BPS, Potensi Desa 2020

*1: Sangat Mudah, 2: Mudah, 3: Sulit, 4: Sangat Sulit, 0: Ada di Desa/Kampung Ini

Tabel 4.2.3. Banyaknya Warga Penderita Gizi Buruk Menurut Desa/Kelurahan di Distrik Waan, 2017 - 2019

Desa/Kelurahan	2017	2018	2019
(1)	(2)	(3)	(4)
1. Kladar	0	0	0
2. Sabon	0	0	0
3. Tor	0	0	0
4. Waan	0	0	0
5. Konorau	0	0	0
6. Sibenda	0	0	0
7. Wetau	0	0	0
8. Kawe	33	0	0
9. Dafnawanga	0	0	0
10. Wantarma	0	0	0
11. Pembri	0	0	0
Distrik Waan	33	0	0

Sumber : BPS, Potensi Desa 2017 - 2020

4.3. AGAMA

Tabel 4.3.1. Jumlah Penduduk Menurut Agama yang Dianut di Distrik Waan, 2020

Agama	Jumlah
(1)	(2)
Islam	...
Kristen Protestan	...
Kristen Katholik	...
Hindu	...
Budha	...
Jumlah	...

Sumber: Data tidak tersedia

Tabel 4.3.2. Jumlah Tempat Peribadatan di Distrik Waan, 2020

Agama	Jumlah
(1)	(2)
Masjid	-
Gereja Protestan	-
Gereja Katholik	-
Pura	-
Vihara	-
Jumlah	-

Sumber: Data Tidak Tersedia

4.4. BENCANA ALAM

Tabel 4.4.1. Banyaknya Kejadian Bencana Alam Menurut Desa/Kelurahan dan Jenis Bencana Alam di Distrik Waan, 2020

Desa/Kelurahan	Gempa Bumi	Tsunami	Gunung Meletus	Tanah Longsor
(1)	(2)	(3)	(4)	(5)
1. Kladar	0	0	0	0
2. Sabon	0	0	0	0
3. Tor	0	0	0	0
4. Waan	0	0	0	0
5. Konorau	0	0	0	0
6. Sibenda	0	0	0	0
7. Wetau	0	0	0	0
8. Kawe	0	0	0	0
9. Dafnawanga	0	0	0	0
10. Wantarma	0	0	0	0
11. Pembri	0	0	0	0
Distrik Waan	0	0	0	0

Sumber : BPS, Potensi Desa 2020

Tabel 4.4.1. Lanjutan

Desa/Kelurahan	Banjir	Banjir Bandang	Kekeringan
(1)	(6)	(7)	(8)
1. Kladar	0	0	0
2. Sabon	0	0	0
3. Tor	0	0	0
4. Waan	0	0	0
5. Konorau	0	0	0
6. Sibenda	0	0	0
7. Wetau	0	0	0
8. Kawe	0	0	0
9. Dafnawanga	0	0	0
10. Wantarma	0	0	0
11. Pembri	0	0	0
Distrik Waan	0	0	0

Sumber : BPS, Potensi Desa 2020

Tabel 4.4.1. Lanjutan

Desa/Kelurahan	Kebakaran Hutan dan Lahan	Angin Puyuh/Putting Beliung/Topan	Gelombang Pasang Laut
(1)	(6)	(7)	(8)
1. Kladar	0	0	1
2. Sabon	0	0	1
3. Tor	0	0	1
4. Waan	0	0	1
5. Konorau	0	0	1
6. Sibenda	0	0	1
7. Wetau	0	0	1
8. Kawe	0	0	1
9. Dafnawanga	0	0	1
10. Wantarma	0	0	1
11. Pembri	0	0	1
Distrik Waan	0	0	11

Sumber : BPS, Potensi Desa 2020

Tabel 4.4.2. Banyaknya Korban Jiwa Akibat Bencana Alam Menurut Desa/Kelurahan dan Jenis Bencana Alam di Distrik Waan, 2020

Desa/Kelurahan	Gempa Bumi	Tsunami	Gunung Meletus	Tanah Longsor
(1)	(2)	(3)	(4)	(5)
1. Kladar	0	0	0	0
2. Sabon	0	0	0	0
3. Tor	0	0	0	0
4. Waan	0	0	0	0
5. Konorau	0	0	0	0
6. Sibenda	0	0	0	0
7. Wetau	0	0	0	0
8. Kawe	0	0	0	0
9. Dafnawanga	0	0	0	0
10. Wantarma	0	0	0	0
11. Pembri	0	0	0	0
Distrik Waan	0	0	0	0

Sumber : BPS, Potensi Desa 2020

Tabel 4.4.2. Lanjutan

Desa/Kelurahan	Banjir	Banjir Bandang	Kekeringan
(1)	(6)	(7)	(8)
1. Kladar	0	0	0
2. Sabon	0	0	0
3. Tor	0	0	0
4. Waan	0	0	0
5. Konorau	0	0	0
6. Sibenda	0	0	0
7. Wetau	0	0	0
8. Kawe	0	0	0
9. Dafnawanga	0	0	0
10. Wantarma	0	0	0
11. Pembri	0	0	0
Distrik Waan	0	0	0

Sumber : BPS, Potensi Desa 2020

Tabel 4.4.3. Keberadaan Fasilitas/Upaya Antisipasi/Mitigasi Bencana Alam Menurut Desa/Kelurahan di Distrik Waan, 2020

Desa/Kelurahan	Sistem Peringatan Dini Bencana Alam	Sistem Peringatan Dini Khusus Tsunami	Perlengkapan Keselamatan
(1)	(2)	(3)	(4)
1. Kladar	Tidak Ada	Bukan Wilayah Potensi Tsunami	Tidak Ada
2. Sabon	Tidak Ada	Bukan Wilayah Potensi Tsunami	Tidak Ada
3. Tor	Tidak Ada	Bukan Wilayah Potensi Tsunami	Tidak Ada
4. Waan	Tidak Ada	Bukan Wilayah Potensi Tsunami	Tidak Ada
5. Konorau	Tidak Ada	Bukan Wilayah Potensi Tsunami	Tidak Ada
6. Sibenda	Tidak Ada	Bukan Wilayah Potensi Tsunami	Tidak Ada
7. Wetau	Tidak Ada	Bukan Wilayah Potensi Tsunami	Tidak Ada
8. Kawe	Tidak Ada	Bukan Wilayah Potensi Tsunami	Tidak Ada
9. Dafnawanga	Tidak Ada	Bukan Wilayah Potensi Tsunami	Tidak Ada
10. Wantarma	Tidak Ada	Bukan Wilayah Potensi Tsunami	Tidak Ada
11. Pembri	Tidak Ada	Bukan Wilayah Potensi Tsunami	Tidak Ada
Distrik Waan			

Sumber : BPS, Potensi Desa 2020

Tabel 4.4.3. Lanjutan

Desa/Kelurahan	Rambu-Rambu dan Jalan Evakuasi Bencana	Pembuatan, Perawatan, atau Normalisasi: Sungai, Kanal, Tanggul, Parit, Drainase, Waduk, Pantai, dll
-1	-2	-3
1. Kladar	Tidak Ada	Tidak Ada
2. Sabon	Tidak Ada	Tidak Ada
3. Tor	Tidak Ada	Tidak Ada
4. Waan	Tidak Ada	Tidak Ada
5. Konorau	Tidak Ada	Tidak Ada
6. Sibenda	Tidak Ada	Tidak Ada
7. Wetau	Tidak Ada	Tidak Ada
8. Kawe	Tidak Ada	Tidak Ada
9. Dafnawanga	Tidak Ada	Tidak Ada
10. Wantarma	Tidak Ada	Tidak Ada
11. Pembri	Tidak Ada	Tidak Ada
Distrik Waan		

Sumber : BPS, Potensi Desa 2020

4.5. KOMUNIKASI

Tabel 4.5.1. Jumlah Menara dan Operator Layanan Komunikasi Telepon Seluler Menurut Desa/Kelurahan di Distrik Waan, 2020

Desa/Kelurahan	Jumlah Menara Telepon Seluler (BTS)	Jumlah Operator Layanan Komunikasi Telepon Seluler yang Menjangkau di Desa/Kelurahan	Kondisi Sinyal Telepon Seluler di Sebagian Besar Wilayah Desa/Kelurahan
(1)	(2)	(3)	(4)
1. Kladar	0	0	4
2. Sabon	0	0	4
3. Tor	0	0	4
4. Waan	1	0	4
5. Konorau	0	0	4
6. Sibenda	0	0	4
7. Wetau	0	0	4
8. Kawe	0	0	4
9. Dafnawanga	0	0	4
10. Wantarma	0	0	4
11. Pembri	0	0	4
Distrik Waan	1	0	4

Sumber : BPS, Potensi Desa 2020

Isian kolom 4: 1 = Sangat kuat, 2 = Kuat, 3 = Lemah, 4 = Tidak ada sinyal

Tabel 4.5.2. Keberadaan Kantor Pos/ Pos Pembantu/Rumah Pos dan Perusahaan/Agen Jasa Ekspedisi Swasta Menurut Desa/Kelurahan di Distrik Waan, 2020

Desa/Kelurahan	Keberadaan Kantor Pos/ Pos Pembantu/Rumah Pos	Perusahaan/Agen Jasa Ekspedisi Swasta
(1)	(2)	(3)
1. Kladar	4	4
2. Sabon	4	4
3. Tor	4	4
4. Waan	4	4
5. Konorau	4	4
6. Sibenda	4	4
7. Wetau	4	4
8. Kawe	4	4
9. Dafnawanga	4	4
10. Wantarma	4	4
11. Pembri	4	4

Distrik Waan

Sumber : BPS, Potensi Desa 2020

Keterangan Isian kolom 2 dan 3:

1 = "Beroperasi", 2 = "Jarang Beroperasi", 3 = "Tidak beroperasi", 4 = "Tidak Ada"

4.6. OLAHRAGA

Tabel 4.6.1. Banyaknya Desa/Kelurahan yang Memiliki Kelompok Kegiatan Olahraga Menurut Jenis Olahraga dan Ketersediaan Fasilitas/Lapangan Olahraga di Distrik Waan, 2020

Jenis Olahraga	Kondisi Fasilitas/Lapangan Olahraga			Tidak Ada Fasilitas/Lapangan Olahraga
	Baik	Rusak Sedang	Rusak Parah	
(1)	(2)	(3)	(4)	(5)
1. Sepak bola	0	0	0	11
2. Bola voli	0	0	0	11
3. Bulu tangkis	0	0	0	11
4. Bola basket	0	0	0	11
5. Tenis Lapangan	0	0	0	11
6. Tenis Meja	0	0	0	11
7. Futsal	0	0	0	11
8. Renang	0	0	0	11
9. Bela Diri	0	0	0	11
10. Bilyard	0	0	0	11
11. Pusat Kebugaran	0	0	0	11
12. Lainnya	0	0	0	11
Distrik Waan	0	0	0	11

Sumber : BPS, Potensi Desa 2020

4.7. TRANSPORTASI

Tabel 4.7.1. Sarana Transportasi Antar Desa/Kelurahan Menurut Desa/Kelurahan di Distrik Waan, 2020

Desa/Kelurahan	Jenis Transportasi	Keberadaan Angkutan Umum
(1)	(2)	(3)
1. Kladar	2	3
2. Sabon	2	3
3. Tor	3	3
4. Waan	3	3
5. Konorau	3	3
6. Sibenda	2	3
7. Wetau	3	3
8. Kawe	2	3
9. Dafnawanga	3	3
10. Wantarma	2	3
11. Pembri	2	3

Distrik Waan

Sumber : BPS, Potensi Desa 2020

Isian kolom 2: "Darat", "Air", "Darat dan Air", "Udara"

Isian kolom 3: "Ada, dengan trayek tetap", "Ada, tanpa trayek tetap", "Tidak ada angkutan umum"

Tabel 4.7.2. Kondisi Jalan Darat Antar Desa/Kelurahan Menurut Desa/Kelurahan di Distrik Waan, 2020

Desa/Kelurahan	Jenis Transportasi	Keberadaan Angkutan Umum
(1)	(2)	(3)
1. Kladar	0	0
2. Sabon	0	0
3. Tor	3	3
4. Waan	3	2
5. Konorau	3	3
6. Sibenda	0	0
7. Wetau	3	4
8. Kawe	0	0
9. Dafnawanga	3	3
10. Wantarma	0	0
11. Pembri	0	0

Distrik Waan

Sumber : BPS, Potensi Desa 2020

Note: tabel disajikan hanya jika lalu lintas berupa DARAT atau DARAT DAN AIR

Isian kolom 2: "Aspal/Beton", "Diperkeras (kerikil, batu, dll)", "Tanah", "Lainnya". Untuk lainnya langsung dituliskan jenisnya

Isian kolom 3: "Sepanjang tahun", "Sepanjang tahun kecuali saat kondisi tertentu", "Tidak dapat dilalui sepanjang tahun"

PERTANIAN

JUMLAH TERNAK DI DISTRIK WAAN



25

SAPI POTONG



5

KERBAU



0

KUDA



1.712

AYAM KAMPUNG



27

BABI



0

ITIK



PENJELASAN TEKNIS

Lahan sawah adalah lahan pertanian yang berpetak-petak dan dibatasi oleh pematang (galengan), saluran untuk menahan/ menyalurkan air, yang biasanya ditanami padi sawah tanpa memandang dari mana diperoleh atau status lahan tersebut. Lahan yang dimaksud termasuk lahan yang terdaftar di Pajak Bumi Bangunan, Iuran Pembangunan Daerah, lahan bengkok, lahan serobotan, lahan rawa yang ditanami padi dan lahan bekas tanaman tahunan yang telah dijadikan sawah, baik yang ditanami padi, palawija atau tanaman semusim lainnya.

Tegal/Kebun adalah lahan pertanian bukan sawah (lahan kering) yang ditanami tanaman semusim atau tahunan dan terpisah dengan halaman sekitar rumah serta penggunaannya tidak berpindah pindah.

Ladang/Huma adalah lahan pertanian bukan sawah (lahan kering) yang biasanya ditanami tanaman semusim dan penggunaannya hanya semusim atau dua musim, kemudian akan ditinggalkan bila sudah tidak subur lagi (berpindah-pindah). Kemungkinan lahan ini beberapa tahun kemudian akan dikerjakan kembali jika sudah subur.

Lahan yang sementara tidak diusahakan adalah lahan yang biasanya diusahakan tetapi untuk sementara (lebih dari 1 (satu) tahun tetapi kurang dari atau sama dengan 2 (dua) tahun) tidak diusahakan, termasuk lahan sawah yang tidak diusahakan selama lebih dari 2 (dua) tahun.

Data produksi padi dan palawija yang disajikan adalah dalam kualitas: gabah kering giling (padi), pipilan kering (jagung), biji kering (kedelai dan kacang tanah), dan umbi basah (ubi kayu dan ubi jalar).

<https://meraukekab.bps.go.id>

ULASAN

Wilayah Distrik Waan merupakan dataran dengan ketinggian wilayah antara 5—8 meter di atas permukaan laut. Dengan ketinggian wilayah seperti itu, wilayah Distrik Waan sangat potensial terjadi genangan air ketika musim hujan. Hal ini sangat menguntungkan sebagian masyarakat Waan untuk membuka lahan sawah non irigasi.

Berdasarkan data Dinas Tanaman Pangan Kabupaten Merauke Tahun 2018 di Distrik Waan menghasilkan 279,30 Ton dengan Luas Tanam sebesar 133 Ha dan Luas panen padi sebesar 133 Ha. Selain bertani padi masyarakat Distrik Waan lebih mengenal tanaman Umbi-umbian baik ubi jalar, keladi maupun Gumbili, hasil dari bertaninya ini bahkan dijadikan sebagai ajang pameran hasil pertanian pada Festival Ndambu yang hanya diselenggarakan di wilayah Pulau Kimaam.

Gambar 7. Jumlah Ternak di Distrik Waan, 2020

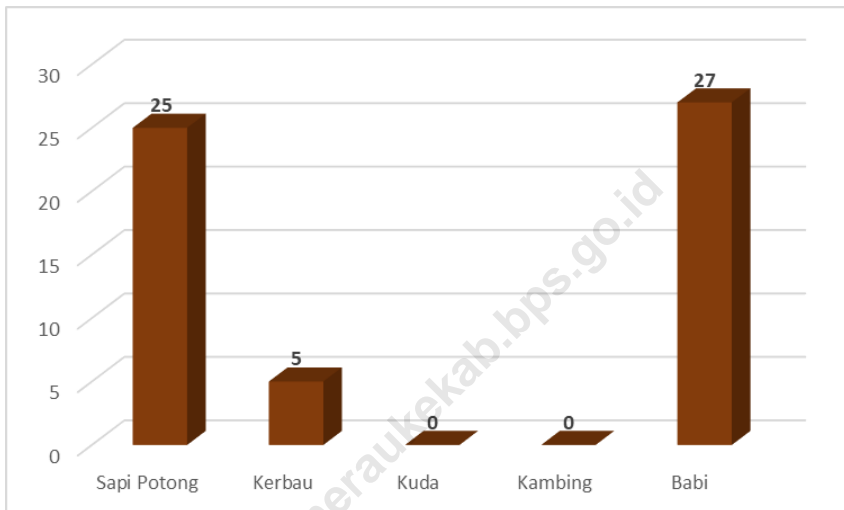

Sumber : Dinas Peternakan dan Kesehatan Hewan Kabupaten Merauke

Tabel 5.1. Luas Lahan Tanaman Pangan di Distrik Waan, 2020

No	Jenis Lahan	Luas Lahan (Ha)
(1)	(2)	(3)
1	Sawah Irigasi	...
2	Sawah Non Irigasi	...
3	Tegal/Kebun	...
4	Ladang/Huma	...
5	Sementara tidak Diusahakan	...

Sumber : Data tidak tersedia

Tabel 5.2. Luas Panen, Produksi dan Produktivitas Padi di Distrik Waan 2015-2020

Tahun	Luas Tanam (ha)	Luas Panen (ha)	Produksi (ton)	Produktivitas (ton/ha)
(1)	(2)	(3)	(4)	-5
2020	***	***	***	***
2019	***	***	***	***
2018	133	133	279,3	2,43
2017	85	85	255	3
2016	106	106	318	2,2
2015	176	150	315	20

Sumber : Dinas Tanaman Pangan Kabupaten Merauke 2015-2018

*** 2019-2020 Data Tidak Tersedia

Tabel 5.3. Banyaknya Embung Desa Menurut Desa/Kelurahan di Distrik Waan, 2018 ,2019 dan 2020

Desa/Kelurahan	2018	2019	2020
(1)	(2)	(3)	(4)
1. Kladar	0	0	0
2. Sabon	0	0	0
3. Tor	0	0	0
4. Waan	0	0	0
5. Konorau	0	0	0
6. Sibenda	0	0	0
7. Wetau	0	0	0
8. Kawe	0	0	0
9. Dafnawanga	0	0	0
10. Wantarma	0	0	0
11. Pembri	0	0	0
Distrik Waan	0	0	0

Sumber : BPS, Potensi Desa 2020

Tabel 5.4. Populasi Ternak Menurut Jenis Ternak di Distrik Waan, 2020

Jenis Ternak	Jumlah
(1)	(2)
Sapi Potong	25
Kerbau	5
Kuda	0
Kambing	0
Babi	27

Sumber: Dinas Ketahanan Pangan, Peternakan dan Kesehatan Hewan Kabupaten Merauke

Tabel 5.5. Jumlah Produksi Daging Ternak Dirinci Menurut Jenis Ternak Di Distrik Waan, 2020

Jenis Ternak	Jumlah
(1)	(2)
Sapi Potong	0
Kerbau	0
Kuda	0
Kambing	0
Babi	0

Sumber: Dinas Ketahanan Pangan, Peternakan dan Kesehatan Hewan Kabupaten Merauke

Tabel 5.6 Jumlah Populasi Unggas Dirinci Menurut Jenis Unggas Di Distrik Waan , 2020

Jenis Unggas	Populasi (Ekor)
(1)	(2)
Ayam Kampung	1.712
Ayam Petelor	0
Ayam Pedaging	0
Itik	0

Sumber: Dinas Ketahanan Pangan, Peternakan dan Kesehatan Hewan Kabupaten Merauke

Tabel 5.7. Produksi Daging Unggas Dirinci Menurut Jenis Unggas Di Distrik Waan , 2020

Jenis Unggas	Produksi (Kg)
(1)	(2)
Ayam Kampung	80
Ayam Petelor	0
Ayam Pedaging	0
Itik	0

Sumber: Dinas Ketahanan Pangan, Peternakan dan Kesehatan Hewan Kabupaten Merauke

Tabel 5.8. Produksi Telur Unggas Dirinci Menurut Jenis Unggas Di Distrik Waan , 2020

Jenis Unggas	Produksi (Butir)
(1)	(2)
Ayam Kampung	313.390
Ayam Petelor	0
Ayam Pedaging	0
Itik	36.566

Sumber: Dinas Ketahanan Pangan, Peternakan dan Kesehatan Hewan Kabupaten Merauke

PERDAGANGAN

JUMLAH SARANA PERDAGANGAN



14

**TOKO/WARUNG
KELONTONG**



0

SWALAYAN



0

PASAR



ULASAN

Belum adanya pasar di Distrik Waan membuat masyarakat sekitar Distrik Waan memanfaatkan kios-kios sebagai tempat berbelanja untuk memenuhi kebutuhan sehari-hari. Namun dikarenakan akses dari dan menuju Distrik Waan sangatlah jauh dan susah, ditambah lagi jumlah kios yang berada di Distrik Waan tidak terlalu banyak menjadikan tingginya harga-harga kebutuhan pokok untuk masyarakat. Hanya untuk diketahui kios-kios tersebar di beberapa kampung di Distrik Waan. Namun terkadang adapula Opsi kapal yang singgah ke kampung-kampung untuk menjual dan membeli hasil pertanian masyarakat.

Sampai Sekarang Distrik Waan belum terdapat bank sehingga Masyarakat setempat jika ingin melakukan transaksi keuangan harus ke distrik terdekat yaitu Distrik Kimaam.

<https://meraukekab.bps.go.id>

Tabel 4.7.3. Banyaknya Sarana dan Prasarana Ekonomi Menurut Desa/Kelurahan dan Jenisnya di Distrik Waan, 2020

Desa/Kelurahan	Kelompok Pertokoan	Pasar dengan Bangunan Permanen	Pasar dengan Bangunan Semi Permanen	Pasar Tanpa Bangunan
(1)	(2)	(3)	(4)	(5)
1. Kladar	0	0	0	0
2. Sabon	0	0	0	0
3. Tor	0	0	0	0
4. Waan	0	0	0	0
5. Konorau	0	0	0	0
6. Sibenda	0	0	0	0
7. Wetau	0	0	0	0
8. Kawe	0	0	0	0
9. Dafnawanga	0	0	0	0
10. Wantarma	0	0	0	0
11. Pembri	0	0	0	0
Distrik Waan	0	0	0	0

Sumber : BPS, Potensi Desa 2020

Tabel 6.1. Lanjutan

Desa/Kelurahan	Minimarket/ Swalayan	Toko/Warung Kelontong	Restoran/Rumah Makan
(1)	(2)	(3)	(4)
1. Kladar	0	1	0
2. Sabon	0	1	0
3. Tor	0	2	0
4. Waan	0	5	0
5. Konorau	0	4	0
6. Sibenda	0	0	0
7. Wetau	0	0	0
8. Kawe	0	0	0
9. Dafnawanga	0	1	0
10. Wantarma	0	0	0
11. Pembri	0	0	0
Distrik Waan	0	14	0

Sumber : BPS, Potensi Desa 2020

Tabel 6.2 Lanjutan

Desa/Kelurahan	Warung/Kedai Makanan	Hotel	Hostel/Motel/Losmen/Wisma
(1)	(2)	(3)	(4)
1. Kladar	0	0	0
2. Sabon	0	0	0
3. Tor	0	0	0
4. Waan	0	0	0
5. Konorau	0	0	0
6. Sibenda	0	0	0
7. Wetau	0	0	0
8. Kawe	0	0	0
9. Dafnawanga	0	0	0
10. Wantarma	0	0	0
11. Pembri	0	0	0
Distrik Waan	0	0	0

Sumber : BPS, Potensi Desa 2020

Tabel 4.7.4. Banyaknya Sarana Lembaga Keuangan yang Beroperasi Menurut Desa/Kelurahan dan Jenisnya di Distrik Waan, 2020

Desa/Kelurahan	Bank Umum Pemerintah	Bank Umum Swasta	Bank Perkreditan Rakyat
(1)	(2)	(3)	(4)
1. Kladar	0	0	0
2. Sabon	0	0	0
3. Tor	0	0	0
4. Waan	0	0	0
5. Konorau	0	0	0
6. Sibenda	0	0	0
7. Wetau	0	0	0
8. Kawe	0	0	0
9. Dafnawanga	0	0	0
10. Wantarma	0	0	0
11. Pembri	0	0	0
Distrik Waan	0	0	0

Sumber : BPS, Potensi Desa 2020

Tabel 4.7.5. Banyaknya Koperasi yang Masih Aktif Menurut Desa/Kelurahan dan Jenis Koperasi di Distrik Waan, 2020

Desa/Kelurahan	Koperasi Unit Desa (KUD)	Koperasi Industri Kecil dan Kerajinan Rakyat (Kopinkra)	Koperasi Simpan Pinjam (Kospin)	Koperasi Lainnya
(1)	(2)	(3)	(4)	(5)
1. Kladar	0	0	0	0
2. Sabon	0	0	0	0
3. Tor	0	0	0	0
4. Waan	0	0	0	0
5. Konorau	0	0	0	0
6. Sibenda	0	0	0	0
7. Wetau	0	0	0	0
8. Kawe	0	0	0	0
9. Dafnawanga	0	0	0	0
10. Wantarma	0	0	0	0
11. Pembri	0	0	0	0
Distrik Waan	0	0	0	0

Sumber : BPS, Potensi Desa 2020



**DATA
MENCERDASKAN
BANGSA**

ENLIGHTEN THE NATION



BPS Kabupaten Merauke

Jl. R.E. Martadinata No. 2 Merauke 99611

Telp./Fax : (0967) 321928

Email : bps9401@bps.go.id

ISBN 978-602-5980-22-0 (PDF)

