

STATISTIK DAERAH

KECAMATAN DUMBO RAYA

2016



**BADAN PUSAT STATISTIK
KOTA GORONTALO**

**STATISTIK DAERAH
KECAMATAN DUMBO RAYA
2016**

<https://gorontalo.kemendagri.go.id>

STATISTIK DAERAH KECAMATAN DUMBO RAYA 2016

Nomor Publikasi : 75715.1519
Katalog BPS : 1101002.7571023
Ukuran Buku : 17,6 cm x 25 cm
Jumlah Halaman : 12 halaman

Naskah:

Seksi Neraca Wilayah dan Analisis Statistik

Gambar Kulit:

Seksi Neraca Wilayah dan Analisis Statistik

Diterbitkan Oleh:

Badan Pusat Statistik Kota Gorontalo

Boleh dikutip dengan menyebut sumbernya



Kata Pengantar



Publikasi **Statistik Daerah Kecamatan Dumbo Raya 2016** diterbitkan oleh Badan Pusat Statistik Kota Gorontalo berisi berbagai data dan informasi terpilih seputar Kecamatan Dumbo Raya yang dianalisis secara sederhana untuk membantu pengguna data memahami perkembangan pembangunan serta potensi yang ada di Kecamatan Dumbo Raya.

Publikasi Statistik Daerah Kecamatan Dumbo Raya 2016 diterbitkan untuk melengkapi publikasi-publikasi statistik yang sudah terbit secara rutin setiap tahun. Berbeda dengan publikasi-publikasi yang sudah ada, publikasi ini lebih menekankan pada analisis.

Materi yang disajikan dalam Statistik Daerah Kecamatan Dumbo Raya 2016 memuat berbagai informasi/indikator terpilih yang terkait dengan pembangunan diberbagai sektor di Kecamatan Dumbo Raya dan diharapkan dapat menjadi bahan rujukan/kajian dalam perencanaan dan evaluasi kegiatan pembangunan.

Kritik dan saran konstruktif berbagai pihak kami harapkan untuk penyempurnaan penerbitan mendatang. Semoga publikasi ini mampu memenuhi tuntutan kebutuhan data statistik, baik oleh instansi/dinas pemerintah, swasta, kalangan akademisi maupun masyarakat luas.

Gorontalo, September 2016
Badan Pusat Statistik Kota Gorontalo
Kepala,

Awaluddin Kurusi, SE, MM



DAFTAR ISI

1. Geografi	1
2. Pemerintahan	2
3. Penduduk	3
4. Pendidikan	4
5. Pertanian	5
6. Perbandingan Regional	6
Lampiran	7

GEOGRAFI

1

Luas Kecamatan Dumbo Raya Sebesar 10,97 persen dari total luas Kota Gorontalo

Kecamatan Dumbo Raya merupakan salah satu wilayah dari Kota Gorontalo yang berbatasan langsung dengan Kabupaten Bone Bolango. Secara geografis mempunyai luas 8,67 km² atau 10,97 persen dari luas Kota Gorontalo. Kecamatan Dumbo Raya dibagi menjadi 5 kelurahan, yang terdiri dari 18 RW, dan 38 RT. Kelurahan Talumolo merupakan kelurahan yang memiliki wilayah terluas dengan luas wilayah 2,89 km² atau sekitar 33,33 persen dari luas wilayah Kecamatan Dumbo Raya.

Berdasarkan posisi geografisnya, Kecamatan Dumbo Raya memiliki batas-batas sebagai berikut, sebelah utara – Kecamatan Kota Selatan, sebelah timur – Kabupaten Bone Bolango, sebelah selatan – Teluk Tomini, dan sebelah barat – Kecamatan Hulonthalangi. Topografi kecamatan ini sebagian berupa dataran dan sebagian lereng/perbukitan. Jarak kantor kelurahan terjauh dengan ibukota kecamatan adalah 3,0 km.

Peta Kecamatan Dumbo Raya

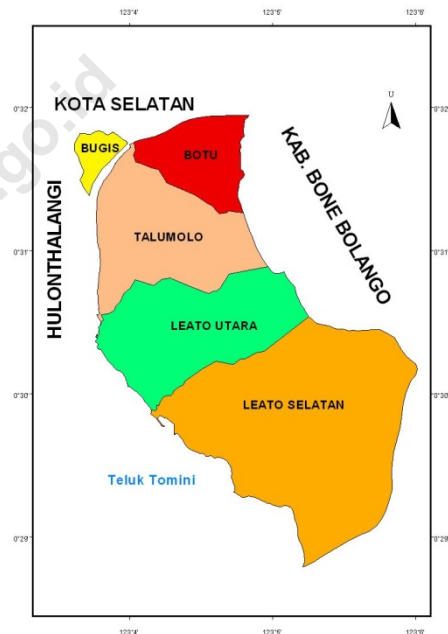

Sumber: BPS Kota Gorontalo

Persentase Luas Wilayah Menurut Kelurahan di Kecamatan Dumbo Raya, 2015

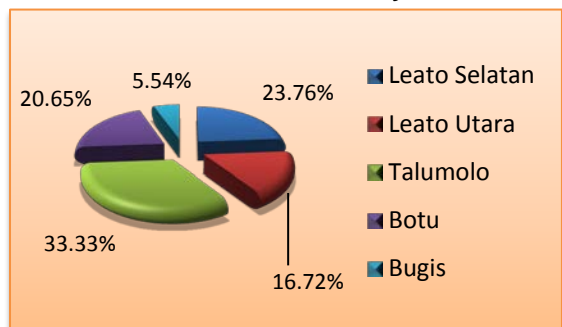

Sumber: Kecamatan Dumbo Raya Dalam Angka 2016



2

PEMERINTAHAN

Realisasi pajak bumi dan bangunan mencapai 84,10 persen

Banyaknya Pegawai Negeri Sipil Menurut Golongan di Kecamatan Dumbo Raya, 2015

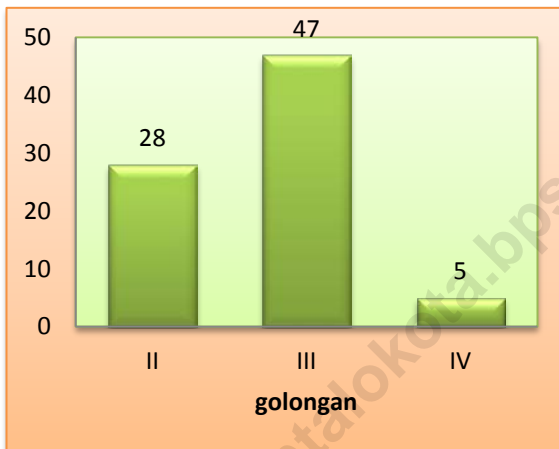

Sumber: Kecamatan Dumbo Raya Dalam Angka 2016

Target dan Realisasi Penerimaan Pajak Bumi dan Bangunan (PBB) Menurut Kelurahan di Kecamatan Dumbo Raya (juta rupiah), 2015

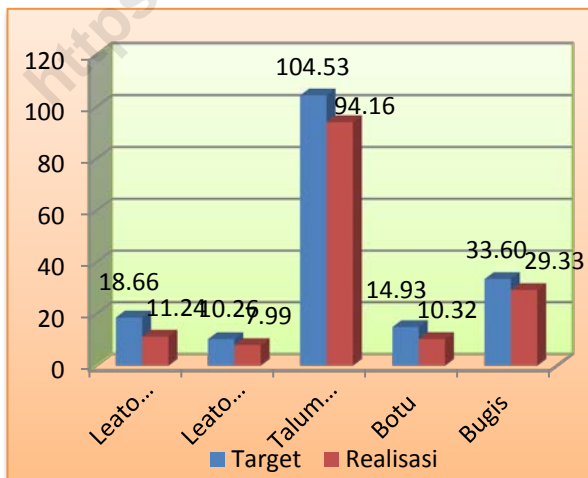

Sumber: Kecamatan Dumbo Raya Dalam Angka 2016

Kecamatan Dumbo Raya beribukota di Kelurahan Talumolo. Kecamatan ini terdiri dari 5 kelurahan 18 Rukun Warga (RW), dan 38 Rukun Tetangga (RT). Jumlah RW dan RT terbanyak terdapat di Kelurahan Talumolo.

Jumlah PNS di lingkungan pemerintah se-Kecamatan Dumbo Raya sebanyak 80 orang, yang terbagi ke dalam tiga golongan kepangkatan yakni Golongan II sebanyak 35 persen, Golongan III sebanyak 58,75 persen, dan Golongan IV sebanyak 6,25 persen. Dilihat menurut tingkat pendidikan yang ditamatkan, sebagian besar PNS di lingkungan pemerintah kelurahan se-Kecamatan Dumbo Raya merupakan lulusan perguruan tinggi yang jumlahnya mencapai 51,25 persen dari total PNS yang ada.

PBB merupakan salah satu sumber pendapatan daerah yang ikut berperan dalam pelaksanaan pembangunan. Selama tahun 2015, jumlah PBB yang berhasil dihimpun dari masyarakat di Kecamatan Dumbo Raya sebesar 153.047.326 rupiah, atau 84,10 persen dari target yang telah ditetapkan. Adapun Kelurahan dengan perolehan pajak terbesar adalah Kelurahan Talumolo yakni sebesar 94.164.209 rupiah.



PENDUDUK

Jumlah penduduk Laki-laki lebih banyak dari pada perempuan

3

Jumlah penduduk Kecamatan Dumbo Raya mencapai 18.263 jiwa pada tahun 2015. Dengan luas wilayah 8,67 km², setiap 1 km² ditempati penduduk sebanyak 2.106 jiwa.

Jumlah penduduk terbanyak pada tahun 2015 berada pada kelurahan Talumolo yaitu mencapai 5.653 jiwa Sementara itu, jumlah penduduk yang paling rendah adalah Kelurahan Botu yaitu sebesar 2.043 jiwa.

Kelurahan terpadat di Kecamatan Dumbo Raya adalah Kelurahan Bugis dengan tingkat kepadatan penduduk sebesar 10.642 jiwa. Sementara itu, Kelurahan Botu memiliki tingkat kepadatan penduduk terendah yakni sebesar 1.141 jiwa.

Secara umum jumlah penduduk laki-laki lebih banyak dibandingkan jumlah penduduk perempuan. Hal ini ditunjukkan oleh *sex ratio* yang nilainya 101 atau lebih besar dari 100 dimana, dalam setiap 100 penduduk perempuan terdapat 101 penduduk laki-laki.

Kepadatan Penduduk di Kecamatan Dumbo Raya (jiwa/km², 2015)

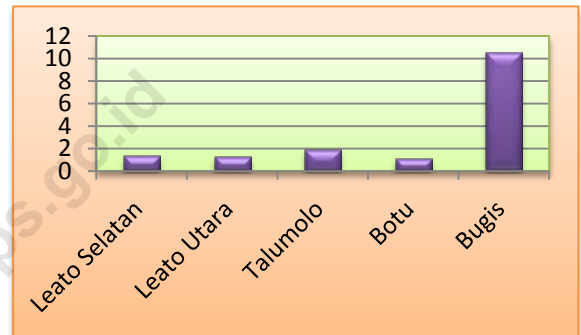

Sumber: Kecamatan Dumbo Raya Dalam Angka 2015

Banyaknya Penduduk (jiwa) Menurut Kelurahan dan Jenis Kelamin di Kecamatan Dumbo Raya, 2015

Kelurahan	Penduduk (orang)		
	Laki-laki	Perempuan	Laki-laki + Perempuan
(1)	(2)	(3)	(4)
Leato Selatan	1.426	1.395	2.821
Leato Utara	1.306	1.350	2.656
Talumolo	2.841	2.794	5.653
Botu	1.011	1.032	2.043
Bugis	2.578	2.530	5.108
Dumbo Raya	9.162	9.101	18.263

Sumber: Kecamatan Dumbo Raya Dalam Angka 2016

4

PENDIDIKAN

Di kecamatan Dumbo Raya hanya ada TK, SD, dan SMP.



Banyaknya Sekolah Menurut Jenjang Pendidikan di Kecamatan Dumbo Raya, 2015/2016

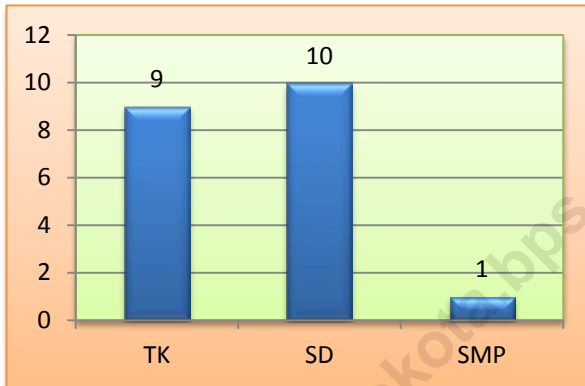

Sumber: Kecamatan Dumbo Raya Dalam Angka 2016

Rasio Murid-Guru Menurut Jenjang Pendidikan di Kecamatan Dumbo Raya, 2015/2016

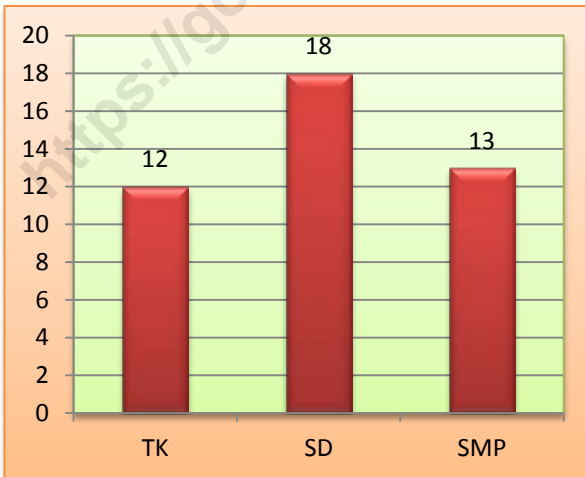

Sumber: Kecamatan Dumbo Raya Dalam Angka 2016

Pendidikan merupakan salah satu faktor penting dalam menentukan kemajuan suatu daerah. Oleh karena itu, ketersediaan sarana dan prasarana pendidikan yang berupa sumber daya manusia dan sarana fisik sangatlah penting. Pada tahun ajaran 2015/2016 di Kecamatan Dumbo Raya terdapat 20 unit sekolah, yang terdiri dari 9 TK, 10 SD, 1 SMP.

Salah satu faktor penting dalam upaya peningkatan kualitas pendidikan adalah tersedianya guru dalam jumlah cukup dan berkualitas. Untuk menggambarkan kondisi ini dapat dilihat melalui angka rasio murid terhadap guru. Semakin kecil angka rasio ini, semakin baik kualitas pendidikan yang dapat diberikan guru terhadap murid. Pada tahun ajaran 2015/2016 rasio murid-guru terbesar terdapat pada jenjang pendidikan SD sedangkan terkecil terdapat pada jenjang pendidikan TK.



Produksi jagung di Kecamatan Dumbo Raya meningkat pada tahun 2015

Statistik Tanaman Pangan Kecamatan Dumbo Raya, 2013-2015

Uraian	2013	2014	2015
Padi Sawah	-	-	-
Luas Panen (ha)	-	-	-
Produksi (ton)	-	-	-
Jagung			
Luas Panen (ha)	1	3	3
Produksi (ton)	4,19	14,4	15

Sumber: Kecamatan Dumbo Raya Dalam Angka 2016

Padi merupakan salah satu komoditi tanaman pangan utama di Kota Gorontalo. Oleh karena itu, produktivitas padi perlu terus ditingkatkan. Pada tahun 2015 tidak ada produksi padi sawah di Kecamatan Dumbo Raya. Hal tersebut dikarenakan tidak ada area sawah di kecamatan ini.

Pada Tahun 2015, Kecamatan Dumbo Raya mampu menghasilkan tanaman jagung sebanyak 15 ton. Produksi tersebut meningkat dibandingkan tahun 2014 yang sebesar 14,4 ton.

Populasi Ternak di Kecamatan Dumbo Raya, 2015

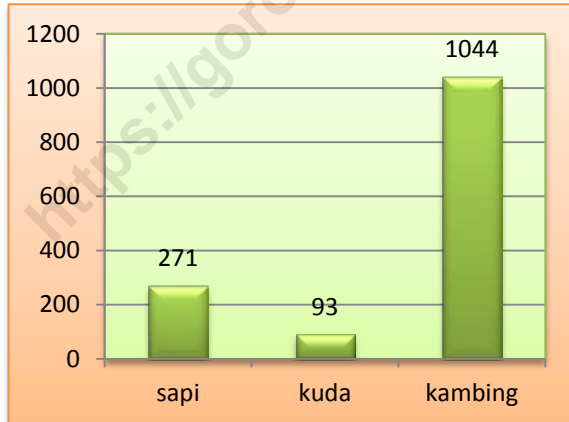

Sumber: Kecamatan Dumbo Raya Dalam Angka 2016

Populasi ternak terdiri dari sapi, kuda, dan kambing. Pada tahun 2015, jumlah populasi ternak di kecamatan Dumbo Raya berturut turut 271 ekor, 93 ekor dan 1.044 ekor.

Populasi unggas yang terdiri dari ayam kampung, ayam petelur, dan itik pada tahun 2015 secara berturut-turut adalah 1.889 ekor, 2000 ekor, dan 1.552 ekor.

6

PERBANDINGAN REGIONAL

Laju pertumbuhan penduduk tertinggi tercatat di Kecamatan Dungingi pada periode 1990-2000 dan 2000-2010

Laju Pertumbuhan Penduduk Menurut Kecamatan di Kota Gorontalo (persen), 1990-2000 dan 2000-2010

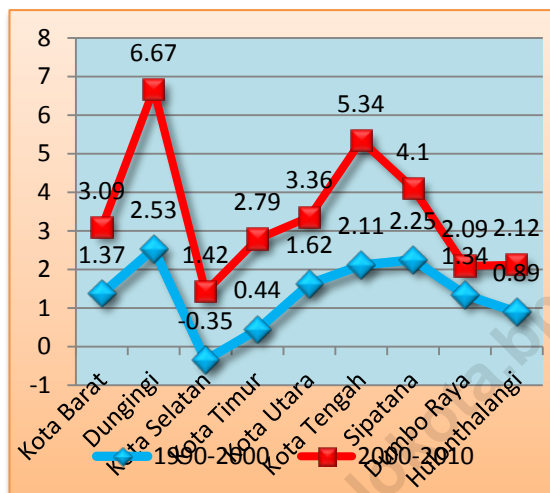

Sumber: Kota Gorontalo Dalam Angka 2016.

Perbandingan beberapa indikator terpilih antar kecamatan se-Kota Gorontalo memperlihatkan adanya variasi. Dilihat berdasarkan laju pertumbuhan penduduk terlihat adanya perbedaan. Laju pertumbuhan penduduk tertinggi tercatat di Kecamatan Dungingi baik pada periode 1990-2000 maupun 2000-2010. Sementara itu, pada periode yang sama, Kecamatan Kota Selatan memiliki laju pertumbuhan penduduk paling rendah dibanding lima kecamatan lain. Dari sisi kuantitas, Kecamatan Kota Tengah memiliki jumlah penduduk terbesar yakni mencapai 27.047 jiwa.

Perbandingan indikator terpilih lain seperti tenaga kesehatan juga memperlihatkan angka yang bervariasi antar kecamatan.

Banyaknya Tenaga Kesehatan Menurut Unit Kerja dan Kecamatan di Kota Gorontalo, 2015

Kecamatan	Dokter Spesialis	Dokter Umum	Dokter Gigi	Perawat	Bidan	Farmasi	Ahli Gizi	Teknisi Medis	Sanitasi	Kesehatan Masyarakat
Kota Barat	0	1	0	12	4	1	1	0	6	3
Dungingi	0	2	1	12	6	3	3	1	4	3
Kota Selatan*	0	3	1	9	5	1	4	0	2	9
Kota Timur	0	1	0	8	5	1	2	0	0	2
Kota Utara	0	1	0	9	5	2	2	0	2	2
Hulonthalangi	0	2	1	8	5	3	4	0	1	4
Sibatana	0	2	1	13	5	1	3	0	4	2
Dumbo Raya	0	2	1	9	6	1	2	0	3	3
Kota Tengah	0	3	1	16	9	2	5	1	7	3
Kota Gorontalo	0	17	6	96	50	15	26	2	29	31

Sumber: Kota Gorontalo Dalam Angka 2016

LAMPIRAN TABEL

<https://gorontalokota.bps.go.id>

Jumlah Penduduk dan Laju Pertumbuhan Penduduk Menurut Kecamatan di Kota Gorontalo, 1990, 2000, dan 2010

Kecamatan	Jumlah Penduduk (orang)			Laju Pertumbuhan Penduduk per Tahun (%)	
	1990	2000	2010	1990-2000	2000-2010
(1)	(2)	(3)	(4)	(5)	(6)
Kota Barat	13.583	15.449	10.220	1,37	3,09
Dungingi	10.326	12.941	21.568	2,53	6,67
Kota Selatan	18.739	18.082	20.647	-0,35	1,42
Kota Timur	18.861	19.700	25.195	0,44	2,79
Kota Utara	10.514	12.217	16.326	1,62	3,36
Kota Tengah	14.561	17.629	27.047	2,11	5,34
Sipatana	9.733	11.927	16.823	2,25	4,10
Dumbo Raya	12.378	14.031	16.960	1,34	2,09
Hulonthalangi	11.618	12.655	15.341	0,89	2,12
Kota Gorontalo	120.313	134.631	180.127	1,19	3,35

Sumber: Kecamatan Dumbo Raya Dalam Angka 2016

DATA

MENCERDASKAN BANGSA



Badan Pusat Statistik Kota Gorontalo

Jln. Dewi Sartika No.21, Gorontalo

Telp (0435) 821956 Fax (0435) 821956

Email : bps7571@yahoo.com