

KECAMATAN BEKASI SELATAN DALAM ANGKA 2012



BADAN PUSAT STATISTIK KOTA BEKASI
2012



KATALOG BPS: 1403.3275.050

KECAMATAN BEKASI SELATAN DALAM ANGKA 2012

<http://bekasikabps.id>



BADAN PUSAT STATISTIK KOTA BEKASI

**KECAMATAN BEKASI SELATAN
DALAM ANGKA**

2012

Nomor Katalog :
1403.3275.050

ISSN :
1907-3763

Nomor Publikasi BPS:
32755.12.05

Ukuran Buku:
22 cm X 17 cm X 1 cm

Jumlah Halaman:
vii + 50 Halaman / Pages

Naskah :
Mochammad Faizin Yuri Putra-KSK Bekasi Selatan

Penyunting :
Badan Pusat Statistik Kota Bekasi

Gambar Grafik:
Mochammad Faizin Yuri Putra-KSK Bekasi Selatan

Gambar Kulit Muka :
Mochammad Faizin Yuri Putra-KSK Bekasi Selatan

Penerbit / Publisher :
Badan Pusat Statistik Kota Bekasi

Boleh dikutip dengan menyebutkan sumbernya

PETA KECAMATAN BEKASI SELATAN

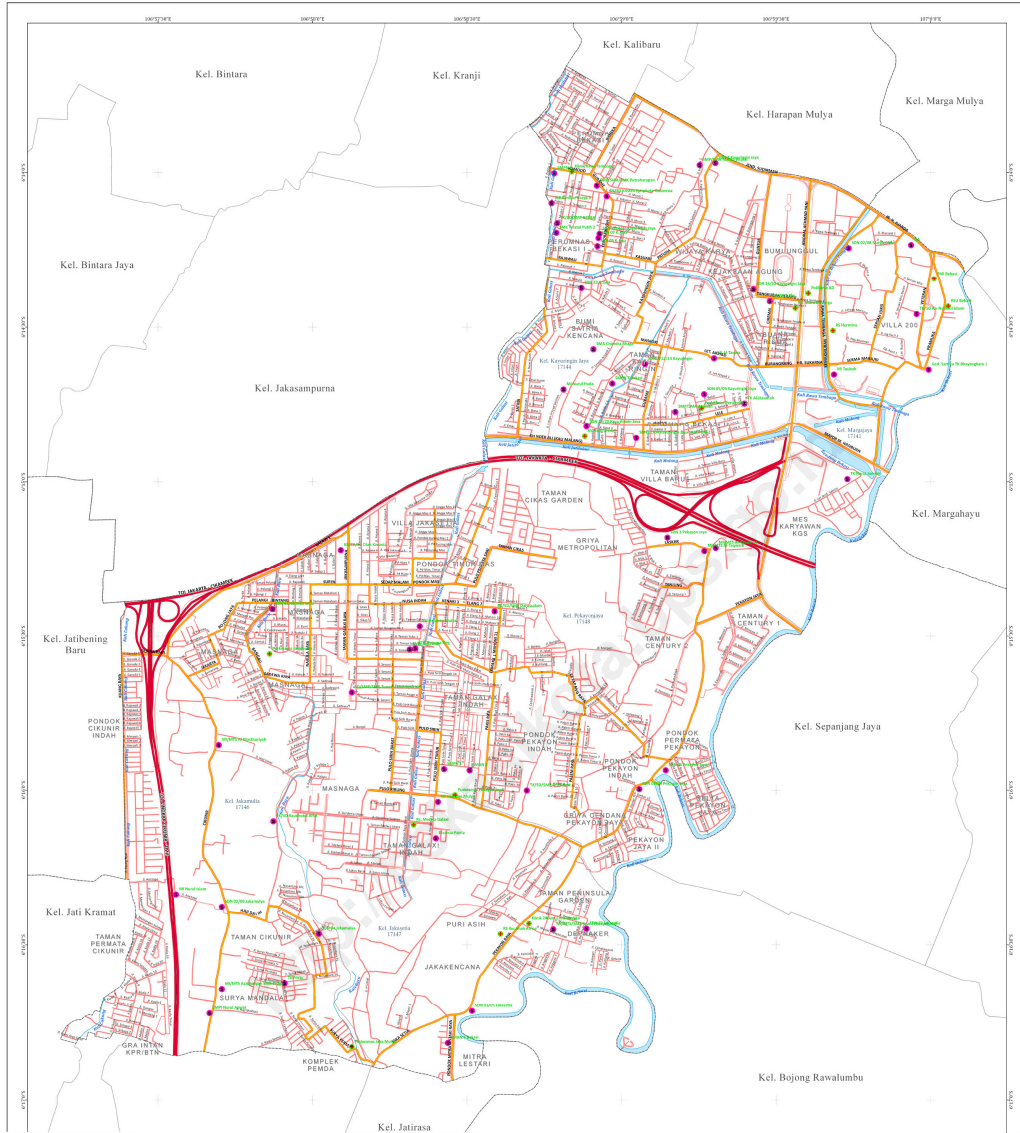

LAMBANG KOTA BEKASI



PERATURAN DAERAH KOTA BEKASI

NOMOR : 01 TAHUN 1998

TENTANG

LAMBANG KOTA BEKASI

BENTUK, ARTI DAN UKURAN PERIMBANGAN LAMBANG

Lambang tersebut berbentuk perisai dengan warna dasar hijau muda dan biru langit yang berarti harapan masa depan dan keluasan wawasan serta jernih pikiran.

Sesanti “ **KOTA PATRIOT** “ artinya adalah semangat pengabdian dalam perjuangan bangsa.

Di dalam Lambang Daerah tersebut terdapat lukisan-lukisan yang merupakan unsur-unsur sebagai berikut :

- A. Bambu runcing berujung lima yang berdiri tegak dengan kokoh mempunyai 2 (dua) makna :
 1. Melambangkan hubungan vertikal Mahluk dengan Khaliknya (Manusia dengan Tuhannya) yang mencerminkan masyarakat Bekasi yang religius.
 2. Melambangkan semangat patriotisme rakyat Bekasi dalam merebut dan mempertahankan kemerdekaan Bangsa dan Negara yang tidak kenal menyerah sehingga Bekasi menyandang predikat sebagai Kota Patriot.
 - B. Perisai segi lima melambangkan ketahanan fisik dan mental masyarakat Bekasi dalam meng-hadapi segala macam ancaman, gangguan, halangan dan tantangan yang datang dari mana-pun juga terhadap kelangsungan hidup Bangsa dan Negara
-

Republik Indonesia yang ber-dasarkan Pancasila.

C. Segi empat melambangkan Pra-sasti Perjuangan Kerawang Bekasi.

D. Pilar Batas Wilayah.

E. Padi dan Buah-buahan melambangkan jumlah Kecamatan dan Kelurahan / Desa pada saat membentuk Kecamatan Bekasi Selatan.

1. Buah-buahan berjumlah 7 (tujuh) besar dan 1 (satu) kecil melambangkan 7 Kecamatan Pondokgede, Jatiasih, Bantar Gebang, Bekasi Timur, Bekasi Selatan, Bekasi Barat dan Bekasi Utara serta 1 Kecamatan Pembantu : Jatisampurna

2. Padi berjumlah 50 (lima puluh) butir melambangkan 50 Kelurahan / Desa.

F. Tali Simpul berjumlah 10 (sepuluh) yang mengikat ujung tangkai padi dan buah-buahan melambangkan tanggal Hari Jadi, 3 (tiga) buah Anak Tangga peyangga Bambu Runcing melambangkan bulan Hari Jadi Kota Bekasi.

G. Dua baris Gelombang Laut atau Riak Air melambangkan dinamika Masyarakat dan Pemerintah Daerah yang tidak akan pernah berhenti membangun Daerah dan Bangsaanya.

Sedangkan warna-warna dalam Lambang Daerah mengandung makna sebagai berikut:

Kuning : Kemuliaan dan menunjukkan daerah Pemukiman.

Biru Langit : Keluasan wawasan dan kejernihan pikiran serta menunjukkan zone Industri.

Putih : Kesucian perjuangan.

Merah : Keberanian untuk berkorban serta menunjukkan daerah Pertanian dan Hortikultura.

Hitam : Ketegaran patriot sejati.

KATA PENGANTAR

Puji syukur Kehadirat ALLAH SWT, atas karunia yang diberikan, di tahun kedua saya bertugas di Kota Bekasi dan khususnya di Kecamatan Bekasi Selatan, saya dapat menyelesaikan salah satu tugas sebagai Koordinator Statistik Kecamatan (KSK)/Mantri Statistik, yaitu menyusun data Kecamatan Dalam Angka (KCDA) Tahun 2012, yang merupakan kumpulan data Tahun 2011.

KCDA merupakan salah satu data penting yang dapat dijadikan sebagai indikator pengambilan kebijakan pembangunan daerah, tentunya dengan data-data yang akurat dan benar.

Terselesainya penyusunan KCDA 2012 ini, tentunya tak lepas dari bantuan dan kerjasama yang baik dari rekan-rekan Dinas/Instansi terkait, baik yang berada di Kelurahan dan Kecamatan Bekasi Selatan, maupun di Kota Bekasi.

Untuk itu saya mengucapkan terima kasih yang sebesar-besarnya kepada pihak-pihak yang terkait, yaitu :

1. Kepala Badan Pusat Statistik Kota Bekasi.
2. Camat Bekasi Selatan .
3. Kapolsek Bekasi Selatan.
4. Kepala Dinas Pendidikan Kecamatan Bekasi Selatan.
5. Kepala Puskesmas Kecamatan Bekasi Selatan.
6. Para Lurah se-Kecamatan Bekasi Selatan.
7. Semua Pihak yang tak dapat saya sebutkan satu persatu, yang telah memberikan dukungan baik berupa moril maupun materil.

Akhirnya, dengan segala keterbatasan kemampuan dan kerendahan hati, saya menerima kritik dan saran untuk perbaikan KCDA 2012 ini, untuk selanjutnya mencoba lebih baik lagi pada masa yang akan datang.

Bekasi Selatan, Desember 2011,

KSK Bekasi Selatan

Mochammad Faizin Yuri Putra
NIP.198601122011011010

DAFTAR ISI

<u>PETA KECAMATAN BEKASI SELATAN</u>	iii
<u>LAMBANG KOTA BEKASI</u>	iv
<u>KATA PENGANTAR</u>	vi
<u>DAFTAR ISI</u>	vii
<u>Bab I Letak Geografi</u>	1
<u>Bab II Pemerintahan</u>	4
<u>Bab III Kependudukan</u>	8
<u>Bab IV Sosial</u>	12
<u>Bab V Pertanian Dan Peternakan</u>	33
<u>Bab VI Industri Dan IMB</u>	42
<u>Bab VII Tempat Pemasaran Dan Harga-Harga</u>	45
<u>Bab VII Lembaga Keuangan dan Pajak</u>	49

<http://bekasikota.bps.go.id>

Bab I Letak Geografi

Secara geografi Kecamatan Bekasi Selatan berada pada posisi 106° 55' bujur timur dan 6°7' - 6°15' lintang selatan, dengan ketinggian 23-25 m diatas permukaan laut (dilihat dari stasiun Kota Bekasi). Sepanjang tahun 2010 keadaan iklim di Kota Bekasi cenderung panas, curah hujan tertinggi terjadi pada bulan Januari dan September yaitu masing-masing tercatat 466 mm dan 358 mm dengan jumlah hari hujan 16 dan 13 hari. Letak Kecamatan Bekasi Selatan yang sangat strategis merupakan keuntungan bagi Kecamatan Bekasi Selatan terutama dari segi komunikasi dan perhubungan.

Kemudahan dan kelengkapan sarana dan prasarana transportasi di Kecamatan Bekasi Selatan menjadikan Kecamatan Bekasi Selatan menjadi salah satu daerah potensi perdagangan dan jasa.

Sesuai dengan Perda Kota Bekasi nomor 04 tahun 2004 tentang Pembentukan Wilayah Administrasi Kecamatan dan Kelurahan, Kecamatan Bekasi Selatan terbagi menjadi 5 Kelurahan.

Kecamatan Bekasi Selatan memiliki luas wilayah sekitar 16,064 km² (1.606,4 Ha). Batas-batas wilayah administrasi yang mengelilingi wilayah Kecamatan Bekasi Selatan adalah :

Sebelah Utara : Kecamatan Medan Satria dan Kecamatan Bekasi Utara

Sebelah Selatan : Kecamatan Jati Asih dan Rawa Lumbu

Sebelah Barat : Kecamatan Bekasi Barat

Sebelah Timur : Kecamatan Rawa Lumbu

Penduduk Kecamatan Bekasi Selatan tahun 2011 tercatat sebanyak 220.483 jiwa terdiri dari penduduk laki-laki sebanyak 112.618 dan perempuan 107.865 jiwa.

**Tabel 1.1 Jumlah Penduduk, Luas Kelurahan dan Kepadatannya
di Kecamatan Bekasi Selatan Tahun 2011**

Kelurahan	Jumlah Penduduk (Jiwa)	Luas (Ha)	Kepadatan (Jiwa / Km²)
(1)	(2)	(3)	(4)
Jaka Mulya	31.201	273,4	12.408
Jaka Setia	44.835	330,72	8.297
Pekayon Jaya	54.122	425,0	13.492
Marga Jaya	18.351	209,9	7.523
Kayuringin Jaya	71.974	368,0	15.731
Jumlah	220.483	1.606,4	11.976

Sumber : Registrasi/Profil Kelurahan/Dinas Kependudukan Kota Bekasi dan Catatan Sipil Kota Bekasi

**Tabel 1.2 Jarak Antar Kelurahan
di Kecamatan Bekasi Selatan Tahun 2011**

Kelurahan	<i>Jaka Mulya</i>	<i>Jaka Setia</i>	<i>Pekayon Jaya</i>	<i>Marga Jaya</i>	<i>Kayuringin Jaya</i>
Jaka Mulya		4,5	3,2	5,5	4,9
Jaka Setia	4,5		1,2	6,1	6,5
Pekayon Jaya	3,2	1,2		4,9	5,3
Marga Jaya	5,5	6,1	4,9		2,3
Kayuringin Jaya	4,9	6,5	5,3	2,3	

Sumber : Kecamatan Bekasi Selatan

**Tabel 1.3 Jumlah Hari Hujan dan Curah Hujan
di Kecamatan Bekasi Selatan Tahun 2011**

Bulan	Hari Hujan	Curah Hujan (mm)
(1)	(2)	(3)
Januari	19	657
Februari	14	217
Maret	11	289
April	10	286
Mei	10	435
Juni	4	96
Juli	4	145
Agustus	0	0
September	1	20
Oktober	7	98
November	15	184
Desember	11	633
Rata-rata	106	3.060

Sumber : Divisi I Perum Jasa Tirta II (Seksi Cipamingkis No. Dkt.26, Stasiun Cikeas)

Bab II Pemerintahan

Jumlah kelurahan yang ada di Kecamatan Bekasi Selatan adalah sebanyak lima kelurahan, yaitu:

1. Kelurahan Jakamulya
2. Kelurahan Jakasetia
3. Kelurahan Pekayonjaya
4. Kelurahan Margajaya
5. Kelurahan Kayuringinjaya

Berdasarkan hasil registrasi tahun 2011, Jumlah penduduk Kecamatan Bekasi Selatan sebesar 220.483 jiwa yang tersebar di 91 Rukun Warga dan 602 Rukun Tetangga.

Satu hal yang perlu diperhatikan adalah bahwa pada kenyataannya penduduk Kecamatan Bekasi Selatan lebih banyak dari yang terdata pada register, hal ini terjadi karena beberapa faktor, antara lain banyak pengontrak/penyewa rumah yang sudah lama tinggal namun belum mempunyai identitas KTP/KK, penduduk pendatang khususnya perumahan yang masih bertahan dengan KTP lama dan enggan untuk ganti KTP karena berbagai alasan, serta pendataan (yang teregister) hanya untuk penduduk yang mempunyai KTP/KK setempat.

Tabel 2.1 Jumlah Rumah Tangga, Rukun Tetangga dan Rukun Warga di Kecamatan Bekasi Selatan Tahun 2011

Kelurahan	Rumah Tangga	Rukun Tetangga	Rukun Warga
(1)	(2)	(3)	(4)
Jaka Mulya	8,575	98	15
Jaka Setia	10,461	116	19
Pekayon Jaya	16,330	164	25
Marga Jaya	4,354	31	6
Kayuringin Jaya	16,350	193	26
Jumlah	56,070	602	91
2010	56,070	599	91

Sumber : Registrasi/Profil Kelurahan

**Tabel 2.2 Jumlah Babinsa, Hansip Terlatih, dan Kamra
di Kecamatan Bekasi Selatan Tahun 2011**

Kelurahan	Babinsa	Babinkamtibmas	Hansip/Linmas
(1)	(2)	(3)	(4)
Jaka Mulya	2	1	10
Jaka Setia	1	2	36
Pekayon Jaya	2	1	22
Marga Jaya	1	1	13
Kayuringin Jaya	2	1	27
Jumlah	8	6	108
2010	9	5	102

Sumber : Registrasi/Profil Kelurahan

Bab III Kependudukan

Menurut registrasi, penduduk Kecamatan Bekasi Selatan adalah berjumlah 220.483 orang, yaitu terdiri dari 112.618 orang laki-laki dan 107.865 orang perempuan.

Pertambahan penduduk di suatu wilayah tergantung dari faktor alami (kelahiran dan kematian) dan migrasi yang terjadi di wilayah tersebut.

Pada tahun 2011 angka kelahiran di Kecamatan Bekasi Selatan adalah sebesar 344 jiwa, sedangkan angka kematiannya sebesar 568 jiwa. Dari tabel 3.3 migrasi yang terjadi pada tahun 2011 adalah lebih banyak migrasi masuk daripada migrasi keluar. Migrasi masuk sebesar 1.194 jiwa sedangkan migrasi keluar 1.841 jiwa.

Kecilnya jumlah kelahiran yang tercatat dalam registrasi di Kecamatan Bekasi Selatan disebabkan oleh beberapa faktor, antara lain ; tidak dilaporkannya kejadian kelahiran oleh masyarakat ke tingkat Kelurahan, ada warga Kecamatan Bekasi Selatan yang melahirkan di luar Kota Bekasi, dan membuat bukti lahir (akte kelahiran) di daerah lain. Namun benarkah jumlah kematian lebih banyak dari kelahiran ? Benarkah jumlah penduduk pergi/pindah lebih banyak dari pada penduduk yang datang ? Data ini harus kita cermati.

**Tabel 3.1 Jumlah Penduduk Menurut Jenis Kelamin
di Kecamatan Bekasi Selatan Tahun 2011**

Kelurahan	Laki-Laki	Perempuan	Jumlah
(1)	(2)	(3)	(4)
Jaka Mulya	16.020	15.181	31.201
Jaka Setia	22.888	21.947	44.835
Pekayon Jaya	27.426	26.696	54.122
Marga Jaya	9.529	8.822	18.351
Kayuringin Jaya	36.755	35.219	71.974
Jumlah	112.618	107.865	220.483

Sumber : Registrasi/Profil Kelurahan/Dinas Kependudukan Kota Bekasi dan Catatan Sipil Kota Bekasi

Tabel 3.2 Jumlah Kelahiran dan Kematian Penduduk Menurut Jenis Kelamin di Kecamatan Bekasi Selatan Tahun 2011

Kelurahan	Lahir			Mati		
	Laki-Laki	Perempuan	Jumlah	Laki-Laki	Perempuan	Jumlah
(1)	(2)	(3)	(4)	(5)	(6)	(7)
Jaka Mulya	17	21	37	52	25	77
Jaka Setia	105	83	188	65	48	113
Pekayon Jaya	76	39	115	66	49	115
Marga Jaya	113	130	243	22	8	30
Kayuringin Jaya	64	49	113	162	127	289
Jumlah	375	322	696	367	257	624

Sumber : Registrasi/Profil Kelurahan

Tabel 3.3 Jumlah Penduduk Datang dan Pindah Menurut Jenis Kelamin di Kecamatan Bekasi Selatan Tahun 2011

Kelurahan	Datang			Pindah		
	Laki-Laki	Perempuan	Jumlah	Laki-Laki	Perempuan	Jumlah
(1)	(2)	(3)	(4)	(5)	(6)	(7)
Jaka Mulya	160	126	286	181	158	339
Jaka Setia	139	133	272	186	143	329
Pekayon Jaya	241	119	360	113	79	192
Marga Jaya	76	57	133	88	65	153
Kayuringin Jaya	115	85	200	502	406	908
Jumlah	731	520	1251	1070	851	1921

Sumber : Registrasi/Profil Kelurahan

Bab IV Sosial

Sebagai daerah Pusat Pemerintahan Kota Bekasi, Kecamatan Bekasi Selatan memiliki wilayah yang sangat strategis dan dilematis. Strategis dalam arti bahwa dari segi sarana dan prasarana Kecamatan Bekasi Selatan diuntungkan karena potensi daerah yang ada mengundang banyak orang untuk berinvestasi dan berusaha, sehingga Pendapatan Asli Daerah (PAD) dapat tergali dengan baik. Namun di sisi lain, dengan bertambahnya jumlah penduduk yang datang dan tinggal di Kecamatan Bekasi Selatan dan sekitarnya bisa memicu kesenjangan atau bahkan kerawanan sosial.

Bertambahnya pemukiman perumahan seperti apartemen (Rumah susun) dan juga perumahan-perumahan yang sedang trend yaitu sistem cluster, tentunya merupakan tantangan berat bagi aparat Pemerintahan Kelurahan dan Kecamatan untuk meningkatkan pelayanan yang lebih prima dan berkualitas.

Berdasarkan data dari Polsek Bekasi Selatan, situasi kamtibmas di Kecamatan Bekasi Selatan relative stabil, aman dan terkendali dibandingkan tahun 2010.

Pada akhir tahun 2011, di wilayah Kecamatan Bekasi Selatan, telah memiliki 86 Masjid, 99 Musholla/Langgar, 21 Gereja, sedangkan Pura dan Vihara tidak ada.

**Tabel 4.1.1 Jumlah Sekolah Menurut Status Sekolah dan Tingkatan
di Kecamatan Bekasi Selatan Tahun 2011**

Kelurahan	Negeri						
	TK	SD	SLTP	SLTA	SMK	Akademi/PT	SLB
(1)	(2)	(3)	(4)	(5)	(6)	(7)	(8)
Jaka Mulya	0	6	1	0	0	0	0
Jaka Setia	0	7	0	0	0	0	0
Pekayon Jaya	0	10	1	2	0	0	0
Marga Jaya	0	8	0	0	0	0	0
Kayuringin Jaya	0	24	2	1	0	0	0
Jumlah	0	55	4	3	0	0	0

Sumber : Dinas Pendidikan Kota Bekasi dan Dinas Pendidikan Kecamatan Bekasi Selatan

**Tabel 4.1.2 Jumlah Sekolah Menurut Status Sekolah dan Tingkatan
di Kecamatan Bekasi Selatan Tahun 2011**

Kelurahan	Swasta						
	TK	SD	SLTP	SLTA	SMK	Akademi/PT	SLB
(1)	(2)	(3)	(4)	(5)	(6)	(7)	(8)
Jaka Mulya	7	3	2	1	0	0	0
Jaka Setia	15	8	4	5	1	5	0
Pekayon Jaya	10	7	5	0	0	0	0
Marga Jaya	3	2	0	0	0	3	0
Kayuringin Jaya	14	6	5	5	2	3	1
Jumlah	49	26	16	11	3	11	1

Sumber : Dinas Pendidikan Kota Bekasi dan Dinas Pendidikan Kecamatan Bekasi Selatan

**Tabel 4.1.3 Jumlah Sekolah di Lingkungan Departemen Agama
di Kecamatan Bekasi Selatan Tahun 2011**

Jenis Pendidikan	Sekolah	Murid	Guru
(1)	(2)	(3)	(4)
Raudhotul Athfal	24	1,076	107
Madrasah Ibtidaiyah	13	1,583	152
Madrasah Tsyanawiyah	7	1,626	135
Madrasah Aliyah	1	116	19
Jumlah	45	4,401	413

Sumber : Kementrian Agama Kota Bekasi

**Tabel 4.1.4 Jumlah Guru Menurut Status Sekolah dan Tingkatan
di Kecamatan Bekasi Selatan Tahun 2011**

Kelurahan	Negeri					
	TK	SD	SLTP	SLTA	Akademi/PT	SLB
(1)	(2)	(3)	(4)	(5)	(6)	(7)
Jaka Mulya	0	96	36	0	0	0
Jaka Setia	0	110	0	0	0	0
Pekayon Jaya	0	177	56	148	0	0
Marga Jaya	0	85	0	0	0	0
Kayuringin Jaya	0	304	117	76	0	0
Jumlah	0	772	209	224	0	0

Sumber : Dinas Pendidikan Kota Bekasi dan Dinas Pendidikan Kecamatan Bekasi Selatan

**Tabel 4.1.5 Jumlah Murid Menurut Status Sekolah dan Tingkatan
di Kecamatan Bekasi Selatan Tahun 2011**

Kelurahan	Negeri					
	TK	SD	SLTP	SLTA	Akademi/PT	SLB
(1)	(2)	(3)	(4)	(5)	(6)	(7)
Jaka Mulya	0	2,099	774	0	0	0
Jaka Setia	0	2,676	0	0	0	0
Pekayon Jaya	0	4,254	1,317	1620	0	0
Marga Jaya	0	1,408	0	0	0	0
Kayuringin Jaya	0	4,554	2,613	819	0	0
Jumlah	0	14,991	4,704	2439	0	0

Sumber : Dinas Pendidikan Kota Bekasi dan Dinas Pendidikan Kecamatan Bekasi Selatan

**Tabel 4.2.1 Jumlah Tempat Pelayanan Kesehatan
di Kecamatan Bekasi Selatan Tahun 2011**

Kelurahan	Rumah Sakit	Rumah Bersalin	Puskesmas	Pustu	Balai Pengobatan	Posyandu
(1)	(2)	(3)	(4)	(5)	(6)	(7)
Jaka Mulya	0	0	1	1	5	18
Jaka Setia	2	1	1	0	8	21
Pekayon Jaya	0	1	1	0	6	29
Marga Jaya	2	2	1	0	2	23
Kayuringin Jaya	4	0	1	1	3	45
Jumlah	8	4	5	2	24	136

Sumber : Puskesmas Bekasi Selatan

**Tabel 4.2.2 Jumlah Tenaga Pelayanan Kesehatan
di Kecamatan Bekasi Selatan Tahun 2011**

Kelurahan	Dokter			Bidan	Dukun	
	Umum	Gigi	Spesialis		Terlatih	Tidak Terlatih
(1)	(2)	(3)	(4)	(5)	(6)	(7)
Jaka Mulya	4	2	0	5	0	0
Jaka Setia	5	1	0	3	0	0
Pekayon Jaya	4	3	0	6	0	0
Marga Jaya	3	0	0	8	0	0
Kayuringin Jaya	5	3	0	5	0	0
Jumlah	21	9	0	27	0	0

Sumber : Dinas Kesehatan Kota Bekasi

**Tabel 4.2.3 Jumlah Balita Yang Mendapatkan Imunisasi
di Kecamatan Bekasi Selatan Tahun 2011**

Jenis	Jumlah
(1)	(2)
Polio I	3,924
Polio II	3,801
Polio III	3,768
Polio IV	3,813
Campak	3,632
BCG	4,180
DPT. I Combo*	4,091
DPT. II Combo*	4,100
DPT. III Combo*	3,980
TT.I	2,793
TT.II	2,237
Jumlah	40,319
2010	40,090

Sumber : Seksi Wabah dan Bencana Dinas Kesehatan Kota Bekasi

Combo* : + Hepatitis

**Tabel 4.2.4 Jumlah Penduduk Penderita Cacat
di Kecamatan Bekasi Selatan Tahun 2011**

Kelurahan	Tuna				Cacat Mental Lain-lain
	Rungu/ tuli	Netra/ buta	Daksa/ gerak	Wicara/ bisu	
(1)	(2)	(3)	(4)	(5)	(6)
Jaka Mulya	2	15	3	5	0
Jaka Setia	0	2	4	3	1
Pekayon Jaya	1	2	2	1	0
Marga Jaya	0	1	5	1	0
Kayuringin Jaya	0	2	6	0	0
Jumlah	3	22	20	10	1

Sumber : Puskesmas Bekasi Selatan

Tabel 4.2.5 Jumlah Pasangan Usia Subur dan Akseptor KB menurut Jenis Alat Kontrasepsi yang Digunakan di Kecamatan Bekasi Selatan Tahun 2011

Kelurahan	PUS	Akseptor KB MJP				Jumlah MJP
		IUD	MOP	MOW	Kondom	
(1)	(2)	(3)	(4)	(5)	(6)	(7)
Jaka Mulya	5,204	342	10	26	57	435
Jaka Setia	8,147	763	20	54	76	913
Pekayon Jaya	10,533	450	47	88	74	659
Marga Jaya	3,468	332	38	63	36	469
Kayuringin Jaya	10,707	585	8	172	170	935
Jumlah	38,059	2,472	123	403	413	3,411

Sumber : Badan Keluarga Berencana dan Pemberdayaan Perempuan

Tabel 4.2.6 (Lanjutan)

Kelurahan	Akteptor KB Non MJP				Jumlah Non MJP
	Suntik	Pil	Implant	Obat Vaginal	
(1)	(2)	(3)	(4)	(5)	(6)
Jaka Mulya	576	349	180	0	1,105
Jaka Setia	842	455	219	0	1,516
Pekayon Jaya	1,096	362	122	0	1,580
Marga Jaya	526	250	60	0	836
Kayuringin Jaya	611	433	143	0	1,187
Jumlah	3,651	1,849	724	0	6,224

Sumber : Badan Keluarga Berencana dan Pemberdayaan Perempuan

**Tabel 4.2.7 Jumlah PUS Menurut Kelompok Umur
di Kecamatan Bekasi Selatan Tahun 2011**

Kelurahan	<20 Tahun	20-29 Tahun	30-49 Tahun	Jumlah
(1)	(2)	(3)	(4)	(5)
Jaka Mulya	18	1,853	3,333	5,204
Jaka Setia	22	3,385	4,740	8,147
Pekayon Jaya	24	3,764	6,745	13,351
Marga Jaya	17	927	2,524	3,468
Kayuringin Jaya	27	3,747	6,933	10,707
Jumlah	108	13,676	24,275	40,877

Sumber : Badan Keluarga Berencana dan Pemberdayaan Perempuan

Tabel 4.2.8 Jumlah Pasangan Usia Subur Bukan Akseptor KB, Menurut Alasan di Kecamatan Bekasi Selatan Tahun 2011

Kelurahan	Hamil	Ingin Anak Segera	Ingin Anak Tunda	Tidak Ingin Anak	Jumlah
(1)	(2)	(3)	(4)	(5)	(6)
Jaka Mulya	117	219	308	701	1,345
Jaka Setia	229	295	572	866	1,962
Pekayon Jaya	306	492	455	1,456	2,709
Marga Jaya	79	110	147	479	815
Kayuringin Jaya	281	512	453	1,362	2,608
Jumlah	1,012	1,628	1,935	4,864	9,439

Sumber : Badan Keluarga Berencana dan Pemberdayaan Perempuan

**Tabel 4.2.9 Hasil Pentahapan Keluarga Sejahtera
di Kecamatan Bekasi Selatan Tahun 2011**

Kelurahan	Tahap Pra Sejahtera		Tahap 1	
	Alasan Ekonomi	Bukan Alasan Ekonomi	Alasan Ekonomi	Bukan Alasan Ekonomi
(1)	(2)	(3)	(4)	(5)
Jaka Mulya	175	0	738	542
Jaka Setia	201	0	1,136	825
Pekayon Jaya	212	0	1,147	960
Marga Jaya	198	0	431	220
Kayuringin Jaya	196	0	1,368	1,481
Jumlah	982	0	4,820	4,028

Sumber : Badan Keluarga Berencana dan Pemberdayaan Perempuan

Tabel 4.2.10 (Lanjutan)

Kelurahan	Tahap A II	Tahap A III	Tahap A III Plus	Jumlah
(1)	(2)	(3)	(4)	(5)
Jaka Mulya	2,444	1,495	720	4,659
Jaka Setia	2,602	2,803	1,393	6,798
Pekayon Jaya	3,171	3,853	2,557	9,581
Marga Jaya	1,259	1,317	1,031	3,607
Kayuringin Jaya	3,035	4,536	3,675	11,246
Jumlah	12,511	14,004	9,376	35,891

Sumber : Badan Keluarga Berencana dan Pemberdayaan Perempuan

**Tabel 4.3.1 Jumlah Sarana Peribadatan
di Kecamatan Bekasi Selatan Tahun 2011**

Kelurahan	Mesjid	Langgar / Mushola	Gereja	Pura	Vihara
(1)	(2)	(3)	(4)	(5)	(6)
Jaka Mulya	13	26	1	0	0
Jaka Setia	18	12	7	0	0
Pekayon Jaya	24	21	2	0	0
Marga Jaya	7	26	2	0	0
Kayuringin Jaya	24	14	9	0	0
Jumlah	86	99	21	0	0

Sumber : Registrasi /Profil Kelurahan /KUA Kecamatan Bekasi Selatan

**Tabel 4.3.2 Jumlah Penduduk Menurut Agama Yang Dianut
di Kecamatan Bekasi Selatan Tahun 2011**

Kelurahan	Islam	Kristen	Katolik	Hindu	Budha	Konghucu
(1)	(2)	(3)	(4)	(5)	(6)	(7)
Jaka Mulya	31,550	1,357	678	251	89	0
Jaka Setia	28,779	7,413	3,559	238	693	10
Pekayon Jaya	40,997	6,539	5,991	2,724	1,090	0
Marga Jaya	14,202	642	672	110	165	0
Kayuringin Jaya	50,944	2,952	2,779	579	637	0
Jumlah	166,472	18,903	13,679	3,902	2,674	10

Sumber : Kecamatan Bekasi Selatan

**Tabel 4.3.3 Jumlah Nikah, Talak, Cerai, dan Rujuk
di Kecamatan Bekasi Selatan Tahun 2011**

Rincian	Banyaknya
(1)	(2)
Nikah	1624
Cerai Talak	81
Cerai Gugat	173
Lain-lain	13

Sumber : Pengadilan Agama Kota Bekasi

<http://bekasikota.bps.go.id>

**Tabel 4.3.4 Jumlah Gangguan Kamtibmas Menurut Jenisnya
di Kecamatan Bekasi Selatan Tahun 2011**

No.	Jenis Kejadian-Pasal	Tahun 2010	Tahun 2011
(1)	(2)	(3)	(4)
1	Pencurian-362	26	30
2	Curanmor R4-362 R4	6	12
3	Penipuan R2-378 R2	6	8
4	Penggelapan R4-372 R4	3	2
5	Pemerasan & ancaman-368	4	3
6	Perbuatan tdk menyenangkan dan membawa senjata tajam-335 & 12/51	3	5
7	Penganiayaan-KDRT	6	16
8	Perjudian-303	6	5
9	Penemuan mayat--	1	0
10	Kebakaran	5	31

Sumber : Kecamatan Bekasi Selatan

Tabel 4.3.5 Jumlah Penyalahgunaan Narkoba dan Minuman Keras di Kecamatan Bekasi Selatan Tahun 2011

Kelurahan	Jenis Kejadian				
	Shabu-shabu	Heroin	Ganja	Ekstasi	Minuman Keras
(1)	(2)	(3)	(4)	(5)	(6)
Jaka Mulya	0	0	0	0	0
Jaka Setia	0	0	0	0	0
Pekayon Jaya	0	0	0	0	0
Marga Jaya	0	0	0	0	0
Kayuringin Jaya	0	0	0	0	0
Jumlah	0	0	0	0	0

Sumber : Kecamatan Bekasi Selatan

Bab V Pertanian dan Peternakan

**Tabel 5.1 Keadaan Potensi Lahan Usaha Tani
di Kecamatan Bekasi Selatan Tahun 2011**

Kelurahan	Sawah (Ha)		Darat (Ha)		
	Teknis (Ha)	Tadah Hujan (Ha)	Pekarangan	Kebun	Lainnya
(1)	(2)	(3)	(4)	(5)	(6)
Jaka Mulya	0	0	-	-	-
Jaka Setia	0	0	-	-	-
Pekayon Jaya	0	0	-	-	-
Marga Jaya	0	0	-	-	-
Kayuringin Jaya	0	0	-	-	-
Jumlah	0	0	1,026	471	1,597

Sumber : Dinas Perekonomian Rakyat Kota Bekasi

Catatan (-) : Data Tidak Tersedia

**Tabel 5.2 Luas Tanam, Hasil Per-Hektar dan Produksi Palawija
di Kecamatan Bekasi Selatan Tahun 2011**

No	Komoditas	Luas Panen (Ha)	Hasil Per Hektar (Kuintal/Ha)	Produksi (Ton)
(1)	(2)	(3)	(4)	(5)
1.	Kedelai	-	-	-
2.	Jagung	2,00	34,98	69,96
3.	Kacang Tanah	-	-	-
4.	Ubi Kayu	1,00	101,10	10,11
5.	Ubi Jalar	3,00	95,10	28,53
6.	Padi Gogo	-	-	-

Sumber : Dinas Perekonomian Rakyat Kota Bekasi

**Tabel 5.3 Luas Tanam, Hasil Per-Hektar dan Produksi Sayur-sayuran
di Kecamatan Bekasi Selatan Tahun 2011**

No	Komoditas	Luas Panen (Ha)	Hasil Per Hektar (Ton/Ha)	Produksi (Ton)
(1)	(2)	(3)	(4)	(5)
1.	Mentimun	-	-	-
2.	Kacang Panjang	-	-	-
3.	Terung	-	-	-
4.	Cabe	-	-	-
5.	Petsai Sawi	17,00	-	103,70
6.	Bayam	-	-	-
7.	Kangkung	-	-	-
8.	Lainnya	-	-	-

Sumber : Dinas Perekonomian Rakyat Kota Bekasi

Tabel 5.4 Luas Tanam, Hasil Per-Hektar dan Produksi Perkebunan Rakyat di Kecamatan Bekasi Selatan Tahun 2011

No	Komoditas	Luas Panen (Pohon/Ha)	Hasil Per Hektar (Kuintal/Ha)	Produksi (Ton)
(1)	(2)	(3)	(4)	(5)
1.	Kelapa	-	-	-
2.	Melinjo	-	-	-
3.	Sereh	-	-	-
4.	Lengkuas	-	-	-
5.	Jahe	-	-	-
6.	Kunyit	-	-	-
7.	Kencur	-	-	-
8.	Lainnya	-	-	-

Sumber : Dinas Perekonomian Rakyat Kota Bekasi

Catatan (-) : Data Tidak Tersedia

**Tabel 5.5 Luas Tanam, Hasil Per-Hektar dan Produksi Buah-buahan
di Kecamatan Bekasi Selatan Tahun 2011**

No	Komoditas	Luas Tanam (Ha)	Hasil Per Hektar (Ton/Ha)	Produksi (Ton)
(1)	(2)	(3)	(4)	(5)
1.	Kecapi	-	-	-
2.	Pepaya	-	-	380,87
3.	Pisang	-	-	172,79
4.	Nangka	-	-	-
5.	Rambutan	-	-	-
6.	Durian	-	-	113,67
7.	Dukuh	-	-	-
8.	Mangga	-	-	680,52

Sumber : Dinas Perekonomian Rakyat Kota Bekasi

**Tabel 5.6 Banyaknya Alat-alat Pertanian
di Kecamatan Bekasi Selatan Tahun 2011**

Kelurahan	Traktor	Pompa Air	Emposan Tikus	Sprayer
(1)	(2)	(3)	(4)	(5)
Jaka Mulya	-	-	-	-
Jaka Setia	-	-	-	-
Pekayon Jaya	-	-	-	-
Marga Jaya	-	-	-	-
Kayuringin Jaya	-	-	-	-
Jumlah	0	0	0	0
2010	0	0	0	0

Sumber : KCD Pertanian Kecamatan Bekasi Selatan/Dinas Perekonomian Rakyat Kota Bekasi
Catatan (-) : Data Tidak Tersedia

**Tabel 5.7 Keadaan Populasi Ternak Unggas
di Kecamatan Bekasi Selatan Tahun 2011**

Kelurahan	Ayam Buras (Ekor)	Ayam Ras (Ekor)	Itik (Ekor)	Angsa (Ekor)	Nila (Ekor)	Kelinci (Ekor)	Puyuh (Ekor)
(1)	(2)	(3)	(4)	(5)	(6)	(7)	(8)
Jaka Mulya	-	-	-	-	-	-	-
Jaka Setia	-	-	-	-	-	-	-
Pekayon Jaya	-	-	-	-	-	-	-
Marga Jaya	-	-	-	-	-	-	-
Kayuringin Jaya	-	-	-	-	-	-	-
Jumlah	13,016	110,350	917	0	0	0	0
2010	-	-	-	-	-	-	-

Sumber : Dispera Kota Bekasi

Catatan (-) : Data Tidak Tersedia

**Tabel 5.8 Keadaan Populasi Ternak Kecil
di Kecamatan Bekasi Selatan Tahun 2011**

Kelurahan	Kambing	Domba	Anjing	Lain-lain
(1)	(2)	(3)	(4)	(5)
Jaka Mulya	-	-	-	-
Jaka Setia	-	-	-	-
Pekayon Jaya	-	-	-	-
Marga Jaya	-	-	-	-
Kayuringin Jaya	-	-	-	-
Jumlah	839	689	0	0

Sumber : Dispera Kota Bekasi

Catatan (-) : Data Tidak Tersedia

**Tabel 5.9 Keadaan Populasi Ternak Besar
di Kecamatan Bekasi Selatan Tahun 2011**

Kelurahan	Sapi	Kerbau	Kuda	Lain-lain
(1)	(2)	(3)	(4)	(5)
Jaka Mulya	-	-	-	-
Jaka Setia	-	-	-	-
Pekayon Jaya	-	-	-	-
Marga Jaya	-	-	-	-
Kayuringin Jaya	-	-	-	-
Jumlah	340	17	6	0

Sumber : Dispera Kota Bekasi

Catatan (-) : Data Tidak Tersedia

Bab VI Industri dan IMB

Tabel 6.1.1 Jumlah Industri Besar Sedang dan Tenaga Kerja Dirinci Menurut Kelompok Industri di Kecamatan Bekasi Selatan Tahun 2011

Kode	Kelompok Industri	Jumlah	Tenaga Kerja
(1)	(2)	(3)	(4)
1	Industri makanan dan minuman	1	-
2	Industri pakaian jadi	0	-
3	Industri tekstil kulit, barang dari kulit dan alas kaki	1	-
4	Industri kayu, barang-barang dari kayu (tidak termasuk furniture) dan barang-barang anyaman dari rotan, bambu dan sejenisnya	0	-
5	Industri kertas, barang dari kertas dan sejenisnya	0	-
6	Industri penerbitan, pencetakan dan reproduksi media rekaman	0	-
7	Industri kimia dan barang-barang dari bahan kimia	0	-
8	Industri barang dari karet dan barang dari plastik	1	-
9	Industri logam dasar/las	0	-
10	Industri barang dari logam kecuali mesin dan peralatannya	1	-
11	Industri mesin dan peralatannya	0	-
12	Industri mesin dan peralatan kantor, akuntansi dan pengolahan data	0	-
13	Industri mesin lainnya dan perlengkapannya	0	-
14	Industri radio, televisi dan peralatan komunikasi serta perlengkapannya	0	-
15	Industri kendaraan bermotor	0	-
16	Industri alat angkutan selain kendaraan bermotor roda empat atau lebih	0	-
17	Industri furniture dan industri pengolahan lainnya	0	-
18	Daur ulang	0	-
Jumlah		4	0

Sumber : Potensi Desa BPS

Catatan (-) : Data Tidak Tersedia

Tabel 6.1.2 Jumlah IMB yang dikeluarkan per Bulan dan Jenis Bangunan di Kecamatan Bekasi Selatan Tahun 2011

Bulan	Jenis Bangunan					Jumlah
	Rumah Tinggal	Ruko/Toko/Swalayan/Pasar	Sarana Sosial		Lainnya	
			Sekolah	Tempat Ibadah		
(1)	(2)	(3)	(4)	(5)	(6)	(7)
Januari	-	-	-	-	-	33
Februari	-	-	-	-	-	57
Maret	-	-	-	-	-	40
April	-	-	-	-	-	40
Mei	-	-	-	-	-	63
Juni	-	-	-	-	-	42
Juli	-	-	-	-	-	68
Agustus	-	-	-	-	-	49
September	-	-	-	-	-	28
Oktober	-	-	-	-	-	86
November	-	-	-	-	-	36
Desember	-	-	-	-	-	68
Jumlah	459	77	0	17	57	610

Sumber : Dinas Tata Ruang dan Pemukiman Kota Bekasi

**Tabel 6.2 Jumlah Pelanggan Listrik
di Kecamatan Bekasi Selatan Tahun 2011**

Kelurahan	Rumah Tangga	Non Rumah Tangga	Jumlah
(1)	(2)	(3)	(4)
Jaka Mulya	8,032	-	8,032
Jaka Setia	7,814	-	7,814
Pekayon Jaya	13,469	-	13,469
Marga Jaya	4,497	-	4,497
Kayuringin Jaya	14,837	-	14,837
Jumlah	48,649	0	48,649
2010	-	-	-

Sumber : Potensi Desa BPS Kota Bekasi

Catatan (-) : Data Tidak Tersedia

Bab VII Tempat Pemasaran dan Harga

Tabel 7.1 Jumlah Tempat Pemasaran
di Kecamatan Bekasi Selatan Tahun 2011

Kelurahan	Pasar Tradisional	Pasar Swalayan/Mall	Warung	Toko/Swalayan	Jumlah
(1)	(2)	(3)	(4)	(5)	(6)
Jaka Mulya	1	3	28	50	82
Jaka Setia	0	0	65	226	291
Pekayon Jaya	0	3	98	328	429
Marga Jaya	0	2	31	52	85
Kayuringin Jaya	1	1	114	500	616
Jumlah	2	9	336	1156	1503

Sumber : Potensi Desa BPS Kota Bekasi

**Tabel 7.2 Rata-rata Harga Kebutuhan Masyarakat
di Kecamatan Bekasi Selatan Tahun 2011**

Bulan	Beras (Kg)	Terigu (Kg)	Minyak Goreng (Liter)	Gula Pasir (Kg)	Telur Ayam (Kg)
(1)	(2)	(3)	(4)	(5)	(6)
Januari	7,500	8,000	12,000	11,000	14,000
Februari	6,800	8,000	12,000	12,000	15,000
Maret	6,800	8,001	11,000	12,000	16,000
April	6,800	8,002	10,000	12,000	15,000
Mei	7,000	8,003	10,000	12,000	15,000
Juni	7,200	8,004	10,000	12,000	16,000
Juli	7,800	8,005	10,000	12,000	17,000
Agustus	8,000	8,006	12,000	12,000	16,000
September	8,000	8,007	11,000	11,000	16,000
Oktober	8,000	8,008	11,000	12,000	14,000
November	8,000	8,009	11,000	11,000	16,000
Desember	8,000	8,010	10,000	11,000	16,000

Sumber : BPS Kota Bekasi

**Tabel 7.2 Rata-rata Harga Kebutuhan Masyarakat
di Kecamatan Bekasi Selatan Tahun 2011 (Lanjutan)**

Bulan	Garam (100 gr)	Bawang Merah (Kg)	Daging Sapi (Kg)	Tahu (Kg)	Tempe (Kg)
(1)	(2)				
Januari	1,000	25,000	65,000	8,000	8,000
Februari	1,000	24,000	65,000	8,000	8,000
Maret	1,000	22,000	65,000	8,000	8,000
April	1,000	16,000	65,000	8,000	8,000
Mei	1,000	15,000	65,000	8,000	8,000
Juni	1,000	22,000	65,000	8,000	8,000
Juli	1,000	15,000	65,000	8,000	8,000
Agustus	1,000	16,000	80,000	8,000	8,000
September	1,000	15,000	65,000	8,000	8,000
Oktober	1,000	12,000	65,000	8,000	8,000
November	1,000	12,000	65,000	8,000	8,000
Desember	1,000	12,000	65,000	8,000	8,000

Sumber : BPS Kota Bekasi

**Tabel 7.2 Rata-rata Harga Kebutuhan Masyarakat
di Kecamatan Bekasi Selatan Tahun 2011 (Lanjutan)**

Bulan	Cabe Keriting (Kg)	Ikan Asin (Kg)	Sabun Cuci (500 gr)	Gas LPG (3 Kg)	Semen 3 Roda (50Kg)	Tekstil (Meter)
(1)	(2)	(3)	(4)	(5)	(6)	(7)
Januari	43,000	28,000	2,000	15,000	53,000	30000
Februari	32,000	28,000	2,000	15,000	53,000	30000
Maret	25,000	28,000	2,000	15,000	53,000	30000
April	16,000	30,000	2,000	15,000	53,000	30000
Mei	12,000	35,000	2,000	15,000	53,000	30000
Juni	12,000	35,000	2,000	15,000	53,000	30000
Juli	12,000	35,000	2,000	15,000	53,000	30000
Agustus	18,000	35,000	2,000	15,000	53,000	30000
September	20,000	35,000	2,000	15,000	53,000	30000
Oktober	24,000	30,000	2,000	15,000	53,000	30000
November	24,000	30,000	2,000	15,000	53,000	30000
Desember	40,000	30,000	2,000	15,000	53,000	30000

Sumber : BPS Kota Bekasi

Bab IX Lembaga Keuangan Dan Pajak

**Tabel 8.1 Jumlah Bank dan Koperasi
di Kecamatan Bekasi Selatan Tahun 2011**

Kelurahan	BPR	Bank Umum (Cabang/Pembantu/Kas)			Koperasi	Jumlah
		Pemerintah	Swasta	Sya'riah		
		(1)	(2)	(3)		
Jaka Mulya	0	0	0	0	5	5
Jaka Setia	0	0	2	0	1	3
Pekayon Jaya	0	2	5	0	3	10
Marga Jaya	0	3	9	2	8	22
Kayuringin Jaya	1	3	6	1	2	13
Jumlah	1	8	22	3	19	53

Sumber : Potensi Desa BPS Kota Bekasi

**Tabel 8.2 Target dan Realisasi Pajak dan Retribusi Perizinan
di Kecamatan Bekasi Selatan Tahun 2011**

No	Jenis Pungutan	Target (Rupiah)	Realisasi (Rupiah)	Persentase %
1.	Pajak Reklame	-	-	-
2.	Reklame IMB	-	-	-
3.	Retribusi Izin Gangguan/Keamanan	-	-	-
4.	Pajak Lain-lain	-	-	-
	Jumlah	13,400,192,895	14,084,858,308	105.11%

Sumber : Kecamatan Bekasi Selatan

<http://bekasikota.bps.go.id>

**Tabel 8.3 Jumlah Wajib Pajak dan Wajib Pajak Terbayar
di Kecamatan Bekasi Selatan Tahun 2011**

Kelurahan	Wajib Pajak (SPPT)	Wajib Pajak Terbayar*	Persentase %
(1)	(2)	(6)	(7)
Jaka Mulya	7,574	6.977	92,11
Jaka Setia	8,691	7.382	84,93
Pekayon Jaya	12,139	10.251	84,44
Marga Jaya	1,793	1.894	105,81
Kayuringin Jaya	10,707	9.526	88,44
Jumlah	40,901	36.03	

Sumber . Kecamatan Bekasi Selatan

Tabel 8.4 Target dan Realisasi Penerimaan PBB Dirinci Menurut Kelurahan di Kecamatan Bekasi Selatan Tahun 2011

Kelurahan	Target	Realisasi	Persentase %
(1)	(2)	(6)	(7)
Jaka Mulya	6213	6236	104.79%
Jaka Setia	7992	8121	105.32%
Pekayon Jaya	9775	9916	104.39%
Marga Jaya	1772	1881	105.73%
Kayuringin Jaya	8982	9107	105.28%
Jumlah	34734	35261	525.51%
2010	-	-	-

Sumber : Dinas Pendapatan Daerah

DATA

Mencerdaskan Bangsa

<http://bekasikota.bps.go.id>



BADAN PUSAT STATISTIK KOTA BEKASI

Jl. Rawa Tembaga II no. 16 Telp/Fax : .021-88953987

email : bps3275@bps.go.id homepage : <http://bekasikota.bps.go.id>