

STATISTIK DAERAH KECAMATAN PACIRAN 2014



Badan Pusat Statistik Kabupaten Lamongan

**STATISTIK DAERAH
KECAMATAN PACIRAN
2014**

<https://lamongankab.bps.go.id>

STATISTIK DAERAH KECAMATAN PACIRAN 2014

Katalog BPS : 1101002.3524.250
Ukuran Buku : 8,27 inci x 11,69 inci
Jumlah Halaman : 16 halaman

Naskah:
Koordinator Statistik Kecamatan Paciran

Gambar Kulit:
Koordinator Statistik Kecamatan Paciran

Diterbitkan Oleh:
Badan Pusat Statistik Kabupaten Lamongan

Dicetak Oleh :
Badan Pusat Statistik Kabupaten Lamongan

Boleh dikutip dengan menyebut sumbernya

KATA PENGANTAR

Publikasi Statistik Daerah Kecamatan Paciran 2014 diterbitkan oleh Badan Pusat Statistik Kabupaten Lamongan berisi berbagai data dan informasi terpilih seputar Kecamatan Paciran yang dianalisis secara sederhana untuk membantu pengguna data memahami perkembangan pembangunan serta potensi yang ada di Kecamatan Paciran.

Publikasi Statistik Daerah Kecamatan Paciran 2014 diterbitkan untuk melengkapi publikasi-publikasi statistik yang sudah terbit secara rutin setiap tahun. Berbeda dengan publikasi-publikasi yang sudah ada, publikasi ini lebih menekankan pada analisis.

Materi yang disajikan dalam Statistik Daerah Kecamatan Paciran 2014 memuat berbagai informasi/indikator terpilih yang terkait dengan pembangunan di berbagai sektor di Kecamatan Paciran dan diharapkan dapat menjadi bahan rujukan/kajian dalam perencanaan dan evaluasi kegiatan pembangunan.

Kritik dan saran konstruktif berbagai pihak kami harapkan untuk penyempurnaan penerbitan mendatang. Semoga publikasi ini mampu memenuhi tuntutan kebutuhan data statistik, baik oleh instansi/dinas pemerintah, swasta, kalangan akademisi maupun masyarakat luas.

Paciran, Nopember 2014

Koordinator Statistik
Kecamatan Paciran

AJI, S.E., M.Si.
NIP. 19770404 200212 1 002

DAFTAR ISI

Halaman Judul	i
Kata Pengantar	iii
Daftar Isi.....	iv
I. Pemerintahan	1
II. Penduduk.....	2
III. Pendidikan	3
IV. Kesehatan.....	4
V. Pertanian Tabama	5
VI. Perikanan.....	6
VII. Peternakan	7
VIII. Industri.....	8
Lampiran	9

I. PEMERINTAHAN

Gambar 1.
Jumlah Aparatur Desa
menurut Desa/Kel. dan Pendidikan

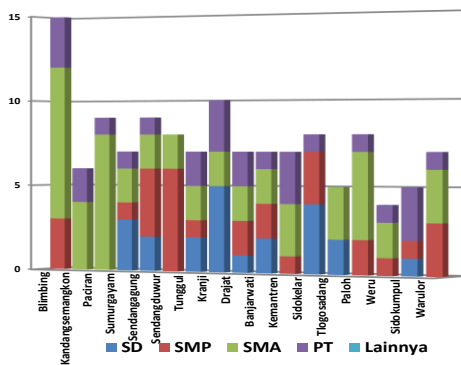

Tabel 1.
Jumlah Satuan Lingkungan Setempat
Kecamatan Paciran Tahun 2013

No.	Nama Desa	Dusun	RW	RT
(1)	(2)	(3)	(4)	(5)
1	Blimbing	4	12	68
2	Kandangsemangk	2	13	31
3	Paciran	3	11	51
4	Sumurgayam	3	3	14
5	Sendangagung	3	4	22
6	Sendangduwur	1	2	6
7	Tunggul	2	5	21
8	Kranji	3	9	42
9	Drajat	1	3	9
10	Banjarwati	2	5	18
11	Kemantren	1	5	30
12	Sidokelar	3	3	9
13	Tlogosadang	2	4	12
14	Paloh	1	3	7
15	Weru	1	6	22
16	Sidakumpul	1	3	9
17	Warulor	1	4	8
Kec. Paciran		34	95	379

Sumber : Paciran Dalam Angka 2014

Secara administrasi Kecamatan Paciran terdiri dari 16 wilayah pedesaan dan 1 wilayah kelurahan. Setiap desa terbagi menjadi beberapa dusun dengan jumlah seluruhnya sebanyak 30 dusun. Setiap dusun terbagi menjadi beberapa Rukun Tetangga (RT) dengan jumlah keseluruhan sebanyak 311 RT. Selain itu ada beberapa Rukun Warga (RW) yang berada di beberapa lintas desa. Secara keseluruhan jumlah RW sebanyak 83 RW. Hanya ada 1 wilayah kelurahan di kecamatan Paciran yaitu kelurahan Blimbing dengan jumlah RT sebanyak 68 RT.

Setiap desa dipimpin seorang Kepala Desa dimana dalam menjalankan tugasnya dibantu oleh sekretaris desa dan beberapa Kasi dan Kaur. Mayoritas pendidikan terakhir aparatur desa di Kecamatan Paciran adalah tingkat SMA sederajat. Total sebanyak 34,6 persen aparatur desa di kecamatan Paciran berpendidikan terakhir SMA sederajat. Pendidikan aparatur desa di kecamatan Paciran cukup tinggi. Tercatat sebanyak 26 aparat desa dari total 129 aparat di kecamatan Paciran berpendidikan terakhir di jenjang perguruan tinggi.

II. PENDUDUK

Total jumlah penduduk di kecamatan Paciran tahun 2013 sebanyak 90.686 jiwa dengan jumlah penduduk laki-laki sebanyak 45.662 jiwa dan penduduk perempuan sebanyak 45.259 jiwa. Kelurahan Blimbing adalah kelurahan di kecamatan Paciran dengan jumlah penduduk paling banyak dibandingkan dengan desa yang lain. Tercatat jumlah penduduk Kelurahan Blimbing pada tahun 2013 sebanyak 16.794 jiwa.

Angka Sex Ratio (jumlah penduduk laki-laki dibandingkan jumlah penduduk perempuan) di setiap desa cukup bervariasi. Tercatat sex ratio kecamatan Paciran sebesar 100,89. Dengan kata lain bahwa setiap 100 penduduk perempuan ada hampir 101 penduduk laki-laki atau berarti jumlah penduduk laki-laki di Kecamatan Paciran lebih banyak dibandingkan dengan jumlah penduduk perempuan.

Dengan luas wilayah sebesar 0,04 km² dan jumlah penduduk sebanyak 2.488 jiwa, desa Sidokumpul adalah desa terpadat di Kecamatan Paciran yaitu dengan tingkat kepadatan penduduk sebesar 60.106 jiwa/km².

Gambar 2.
Jumlah Penduduk menurut Desa dan Jenis Kelamin - Tahun 2013

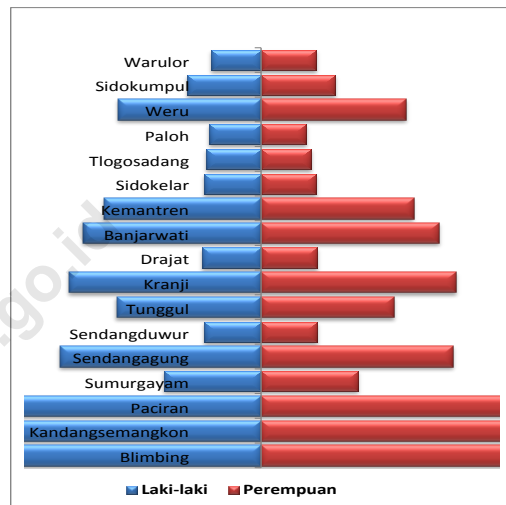

Tabel 2.
Jumlah Penduduk, Rumah Tangga dan Kepadatan Kecamatan Paciran Tahun 2013

No.	Desa/Kel.	Luas (km ²)	Pen- duduk	Ruta	Kepa- datan	Rata ² per Ruta
(1)	(2)	(3)	(4)	(5)	(6)	(7)
1	Blimbing	2.50	16,762	4,787	6,697	4
2	Kandangsemangkon	4.58	8,802	1,844	1,922	5
3	Paciran	4.89	14,622	3,908	2,993	4
4	Sumurgayam	5.78	3,279	1,393	568	2
5	Sendangagung	8.79	6,596	2,109	750	3
6	Sendangduwur	0.22	1,914	483	8,545	4
7	Tunggul	3.26	4,653	1,367	1,427	3
8	Kranji	13.25	6,537	1,730	493	4
9	Drajat	0.61	1,936	458	3,184	4
10	Banjarwati	3.26	6,001	1,450	1,839	4
11	Kemantren	7.62	5,175	1,314	679	4
12	Sidokelar	3.14	1,880	535	598	4
13	Tlogosadang	3.17	1,747	467	550	4
14	Paloh	0.04	1,644	294	40,896	6
15	Weru	0.11	4,880	1,090	42,657	4
16	Sidokumpul	0.04	2,495	581	60,106	4
17	Warulor	0.03	1,763	438	58,571	4
Kec. Paciran		61.30	90,686	24,248	1,479	4

Sumber : Paciran Dalam Angka 2014

III. PENDIDIKAN

Gambar 3.
Jumlah Lembaga Pendidikan
Kecamatan Paciran - Tahun 2013

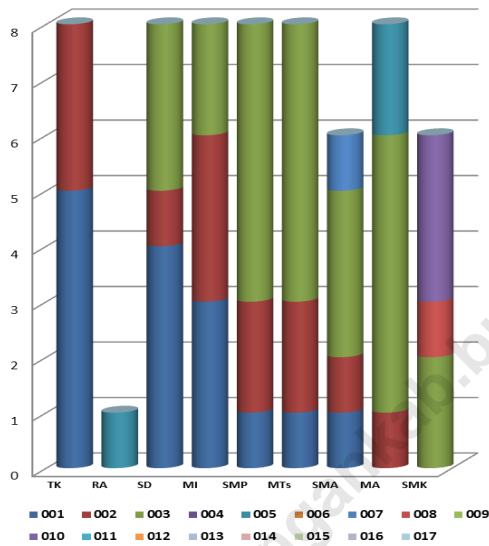

Tabel 3.
Jumlah Sekolah, Murid, Guru dan Rasio
Kecamatan Paciran - Tahun 2013

Uraian		Tingkat Sekolah						
		SD	MI	SMP	MTs	SMA	MA	SMK
Jumlah	Sekolah	20	37	11	21	6	14	6
	Murid	2,392	7,420	3,639	4,534	1,573	4,707	1,823
	Guru	224	755	324	539	222	497	255
Rasio Murid terhadap	Sekolah	120	201	331	216	262	336	304
	Guru	11	10	11	8	7	9	7

Sumber : Paciran Dalam Angka 2014

Salah satu tujuan pembangunan adalah menciptakan manusia Indonesia yang berkualitas. Untuk mencapai tujuan tersebut perlu dukungan yang memadai baik dari segi sarana maupun prasarana.

Jumlah lembaga pendidikan di kecamatan Paciran cukup merata. Hampir setiap desa di kecamatan Paciran memiliki fasilitas pendidikan minimal setingkat TK dan SD. Total ada 53 unit TK sederajat dan 57 unit SD sederajat baik swasta maupun negeri yang tersebar di kecamatan Paciran. Jumlah fasilitas pendidikan paling banyak dapat dijumpai di desa Paciran dengan jumlah total lembaga pendidikan sebanyak 40 unit mulai tingkat TK sederajat sampai dengan SMA sederajat.

Pada Tabel 3 dapat diketahui bahwa didalam tingkat pendidikan Sekolah Dasar (SD), perbandingan jumlah murid SD terhadap guru SD sebesar 11 yang berarti bahwa 1 guru SD di Kecamatan Paciran mengajar sebanyak 11 siswa SD. Sedangkan perbandingan murid SD terhadap sekolah SD adalah sebesar 120 yang berarti bahwa 1 lembaga SD mampu menampung murid SD sebanyak 120 siswa.

IV. KESEHATAN

Salah satu indikator untuk mengukur keberhasilan pembangunan manusia adalah kualitas kesehatan masyarakat. Faktor yang mempunyai peranan penting dalam meningkatkan kualitas kesehatan masyarakat adalah program yang dilaksanakan dan sarana yang tersedia.

Di Kecamatan Paciran ada beberapa jenis sarana kesehatan telah tersedia walaupun dengan jumlah yang bervariasi. Jumlah sarana kesehatan Posyandu di Kecamatan Paciran paling banyak dibandingkan dengan jumlah sarana kesehatan yang lain yaitu sebanyak 58 unit.

Salah satu program untuk menciptakan keluarga kecil sejahtera adalah Keluarga Berencana (KB) dengan salah satu tujuannya merencanakan kehamilan dengan cara penggunaan alat/cara kontrasepsi yang sarannya Pasangan Usia Subur. Alat kontrasepsi yang paling banyak digunakan adalah suntik. Tercatat sebanyak 56.96 persen pasangan di Kecamatan Paciran pada tahun 2013 menggunakan alat kontrasepsi suntik.

Gambar 4.
Jumlah Sarana Kesehatan
Kecamatan Paciran - Tahun 2013

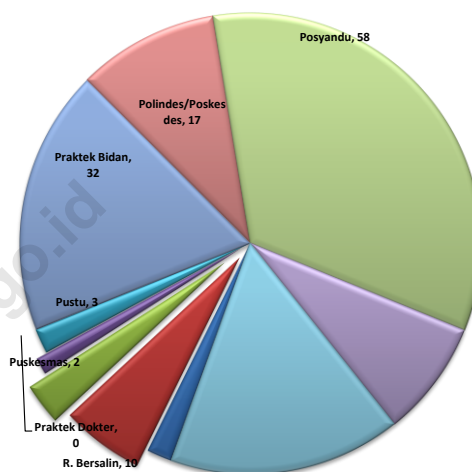

Tabel 4.
Jumlah PUS dan Peserta KB Aktif
Kecamatan Paciran - Tahun 2013

Uraian		Jumlah	%
Pasangan Usia Subur (PUS)	Seluruhnya	19,356	100.00
	Peserta KB	15,816	81.71
Alat/Cara Kontrasepsi	IUD	672	4.25
	Pil	4,526	28.62
	MOP/ MOW	239	1.51
	Implant	1,105	6.99
	Suntik	9,009	56.96
	Kondom	265	1.68
	Lainnya	0	0.00
Jumlah		15,816	100.00

Sumber : Paciran Dalam Angka 2014

V. PERTANIAN TABAMA

Gambar 5.
Persentase Luas Lahan & Penggunaannya
Kecamatan Paciran Tahun 2012 (%)

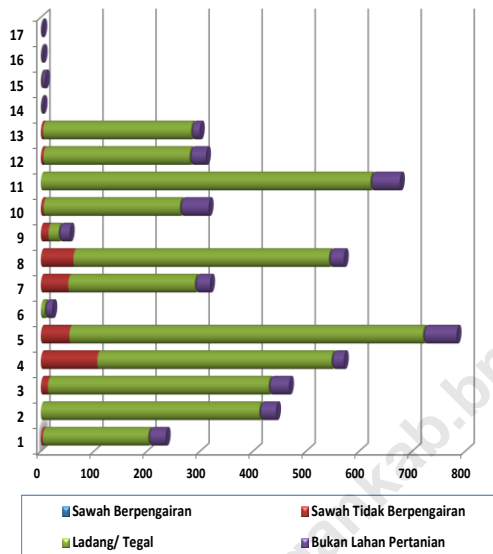

Tabel 5.
Produksi Tanaman Bahan Makanan
Kecamatan Paciran - Tahun 2013 (ton)

No	Nama Desa	Padi (GKG)	Jagung	Kc. Hijau	Ubi Kayu
1	Blimbing	31.5	1,403.0	18.2	19.0
2	Kandangsemangkor	-	3,390.0	-	-
3	Paciran	47.0	3,170.0	-	-
4	Sumurgayam	863.0	3,564.0	26.9	28.0
5	Sendangagung	528.0	4,943.0	46.1	48.0
6	Sendangduwur	-	-	-	-
7	Tunggul	268.0	2,320.0	11.4	12.0
8	Kranji	326.0	4,190.0	68.4	72.0
9	Drajat	110.0	182.0	10.6	11.0
10	Banjarwati	-	2,193.0	-	-
11	Kemantren	-	4,649.0	-	-
12	Sidokelar	-	2,660.0	-	-
13	Tlogosadang	-	2,595.0	-	-
14	Paloh	-	-	-	-
15	Weru	-	-	-	-
16	Sidokumpul	-	-	-	-
17	Warulor	-	-	-	-
Kec. Paciran		2,173.50	35,259.00	181.56	190.00

Sumber : Paciran Dalam Angka 2014

Ketersediaan bahan makanan sangat penting untuk menciptakan ketahanan pangan suatu wilayah. Untuk itu diperlukan produksi tanaman bahan makanan yang memadai. Variabel yang sangat mempengaruhi besaran produksi adalah luas lahan pertanian dan rata-rata produksi per hektar komoditas tersebut. Di kecamatan ini 89,19 persen dari seluruh luas kecamatan digunakan sebagai lahan pertanian. Sedangkan luas lahan bukan pertanian hanya sebesar 10,81 persen dengan rincian sebanyak 6,8 persen berupa lahan sawah tidak bergengairan dan 82,37 persen adalah ladang/tegal.

Ada beberapa produksi tanaman bahan makanan yang dihasilkan di kecamatan ini. Untuk keempat komoditi tanaman bahan makanan yang ditampilkan, produksi jagung paling banyak dihasilkan di kecamatan Paciran dibandingkan dengan komoditas bahan makanan yang lain. Total produksi tanaman jagung selama tahun 2013 sebanyak 35.259 ton dengan desa Sendangagung adalah desa dengan penghasil jagung terbanyak di kecamatan Paciran selama tahun 2013 yaitu dengan total produksi jagung sebanyak 4.943 ton.

VI. PERIKANAN

Kecamatan Paciran berbatasan langsung dengan Laut Jawa. Oleh karena itulah, salah satu sector pemasukan ekonomi terbesar dari kecamatan ini adalah dari sektor perikanan. Di kecamatan Paciran terdapat dua TPI (Tempat Pelelangan ikan) yaitu TPI Kranji dan TPI Weru Komplek.

Dari kedua TPI tersebut dapat dilihat bahwa total produksi penangkapan ikan laut selama tahun 2013 adalah sebanyak 586.542 ton dengan hasil penangkapan ikan paling banyak diperoleh pada bulan November 2013 yaitu sebanyak 59.015 ton.

Dari nilai hasil tangkapan ikan laut, nilai ikan laut di TPI Kranji lebih tinggi dibandingkan dengan TPI Weru Komplek. Tercatat selama tahun 2013 total nilai hasil tangkapan ikan laut di TPI Kranji sebanyak Rp 6.666.064.000 sedangkan nilai hasil tangkapan ikan laut di TPI Weru Komplek sebanyak Rp 2.099.819.000. Meskipun pada bulan November 2013 hasil tangkapan ikan laut di kedua TPI terbilang cukup banyak namun dari segi harga masih sama dengan kondisi saat hasil tangkapan ikan laut terbilang rata-rata.

Gambar 6.
Nilai Hasil Tangkapan Ikan Laut di TPI Kranji dan TPI Weru Komplek (Rp.000) Tahun 2013

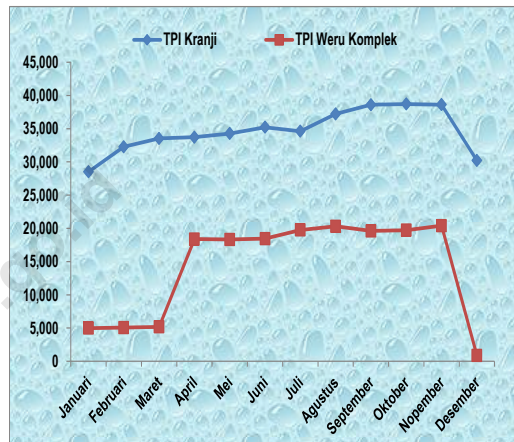

Tabel 6.
Produksi Penangkapan Ikan Laut Yang Tercatat di TPI Kranji dan TPI Weru Komplek (kg) - Tahun 2013

No.	Bulan	TPI		Jumlah
		Kranji	Weru Komplek	
1	Januari	28,517	4,984	33,501
2	Februari	32,270	5,062	37,332
3	Maret	33,525	5,167	38,692
4	April	33,726	18,382	52,108
5	Mei	34,270	18,320	52,590
6	Juni	35,210	18,453	53,663
7	Juli	34,625	19,762	54,387
8	Agustus	37,210	20,312	57,522
9	September	38,600	19,620	58,220
10	Oktober	38,710	19,720	58,430
11	November	38,615	20,400	59,015
12	Desember	30,215	867	31,082
Jumlah		415,493	171,049	586,542

Sumber : Paciran Dalam Angka 2014

VII. PETERNAKAN

Gambar 7.
Populasi Ternak Besar dan Kecil - 2013 (ekor)

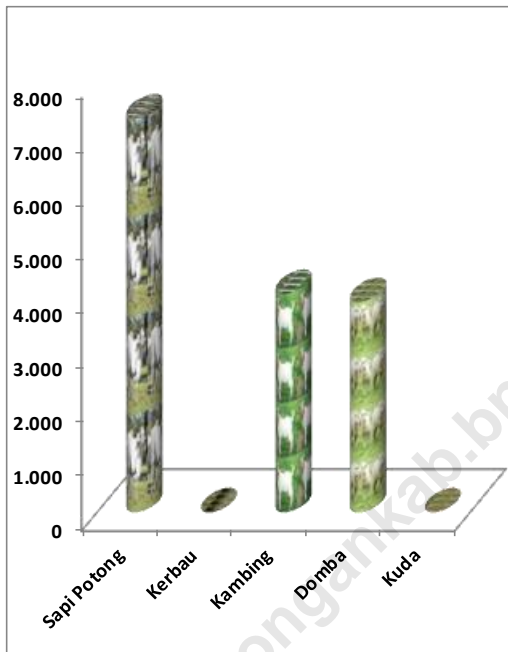

Tabel 7.
Populasi Unggas
Kecamatan Paciran Tahun 2013

No.	Nama Desa	Ayam Buras	Ayam Pedaging	Ayam Petelur	Itik	Itik Manila
(1)	(2)	(3)	(4)	(5)	(6)	(7)
1	Blimbing	3,083	-	-	-	-
2	Kandangsemangk	3,668	-	-	-	-
3	Paciran	3,213	462,000	-	-	-
4	Sumurgayam	4,024	551,592	-	-	-
5	Sendangagung	3,144	-	-	-	-
6	Sendangduwur	2,676	-	-	-	-
7	Tunggul	5,821	527,092	-	-	-
8	Kranji	2,846	598,500	-	-	-
9	Drajat	3,716	-	-	-	-
10	Banjarwati	3,241	-	-	-	-
11	Kemantren	2,554	-	-	-	-
12	Sidokelar	2,935	486,398	7,500	-	-
13	Tlogosadang	2,926	631,194	11,500	-	-
14	Paloh	2,272	-	-	-	-
15	Weru	2,327	-	8,000	-	-
16	Sidokumpul	2,438	-	-	-	-
17	Warulor	2,755	-	27,000	-	-
Kec. Paciran		53,639	3,256,776	54,000	0	0

Sumber : Dinas Peternakan&Kesehatan Hewan Kab. Lamongan

Kebutuhan protein hewani bisa diperoleh dari daging yang dihasilkan oleh ternak besar, ternak kecil, dan unggas, maupun produksi turunannya. Khusus ternak besar selain penghasil daging, juga bisa dimanfaatkan tenaganya untuk alat transportasi, maupun untuk mengolah lahan pertanian. Populasi ternak besar meliputi ternak sapi potong, kerbau, kambing, domba dan kuda. Populasi ternak besar yang paling banyak di kecamatan Paciran adalah populasi sapi potong yaitu sebanyak 7.271 ekor. Tidak hanya sapi potong di kecamatan Paciran juga terdapat ternak kambing dan domba. Secara berturut-turut jumlah populasi kedua ternak tersebut sebanyak 4.033 ekor dan 3.833 ekor.

Selain populasi ternak besar, jumlah populasi unggas di kecamatan Paciran juga cukup banyak. Dari Tabel 7 dapat dilihat jumlah unggas di kecamatan Paciran sebanyak 3.364.415 ekor dengan rincian populasi ayam buras sebanyak 53.639 ekor, populasi ayam pedaging sebanyak 3.256.776 ekor, populasi ayam petelur sebanyak 54.000 ekor, tidak ada populasi itik dan tidak ada pula populasi itik manila.

VIII. INDUSTRI

Industri merupakan salah satu sektor ekonomi yang selama ini selalu mendapat perhatian serius dari pemerintah untuk ditingkatkan pertumbuhannya. Sektor ini diharapkan bisa memacu pertumbuhan ekonomi di sektor lain dalam suatu wilayah. Di Kecamatan Paciran kegiatan sektor industri bisa dilihat pada tabel di samping. Dari ketiga jenis industri yaitu industri kecil/kerajinan rumah tangga (IKKRT), industri sedang, dan industri besar, mayoritas industri yang ada di kecamatan Paciran adalah industri kecil/kerajinan rumah tangga (IKKRT) jumlah sebanyak 450 industri dari total industri secara keseluruhan sebanyak 508 industri.

Paling banyak industri kecil/kerajinan rumah tangga (IKKRT) yang ada di kecamatan Paciran adalah industri makanan/minuman. Tercatat dari 508 industri kecil/kerajinan rumah tangga (IKKRT) yang ada di kecamatan Paciran sebanyak 55 unit merupakan industri makanan/minuman. Selain industri makanan/minuman, di kecamatan Paciran juga terdapat industri kain/tenun yaitu sebanyak 43 industri.

Gambar 8.
Jumlah Industri menurut Jenis Kecamatan Paciran Tahun 2013

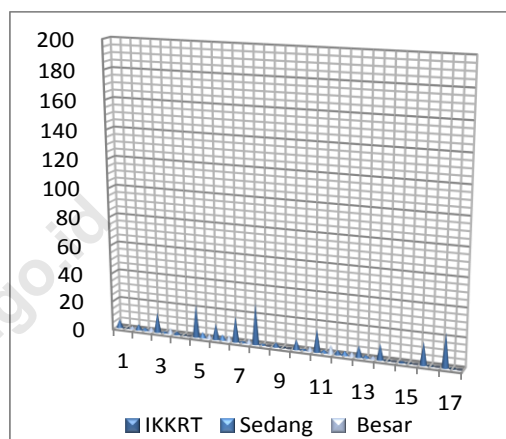

Tabel 8.
Jumlah IKKRT menurut Jenis Kegiatan Kecamatan Paciran Tahun 2013

No.	Nama Desa	Kulit Kayu	Logam/ L.Mulia	Anyam	Gerabah/ Keramik	Kain/ Tenun	Makanan/ Minuman	Lainnya	Jumlah	
(1)	(2)	(3)	(4)	(5)	(6)	(7)	(8)	(9)	(11)	
1	Blimbing	-	1	-	-	-	3	2	-	6
2	Kandangsemangkon	-	2	-	-	-	-	-	2	4
3	Paciran	-	10	-	-	2	1	-	1	14
4	Sumurgayam	-	1	-	-	-	-	-	1	2
5	Sendagagung	-	-	3	-	-	20	-	-	23
6	Sendangduwur	-	-	4	-	-	7	-	-	11
7	Tunggul	-	5	-	-	2	5	6	-	18
8	Kranji	-	3	-	-	-	1	-	25	29
9	Drajat	-	2	-	-	-	-	1	-	3
10	Banjarwati	-	5	-	-	-	-	-	2	7
11	Kemantren	-	5	-	-	-	-	-	11	16
12	Sidokelar	-	1	-	-	-	-	-	2	3
13	Tlogosadang	-	3	-	-	-	-	1	4	8
14	Paloh	-	-	-	-	-	-	11	-	11
15	Weru	-	1	-	-	-	-	-	-	1
16	Sidokumpul	-	-	-	-	-	-	16	-	16
17	Warulor	-	-	-	-	-	6	18	-	24
Kec. Paciran		0	39	7	0	4	43	55	48	196

Lampiran Tabel 1.
Jumlah Aparat Desa/Kelurahan menurut Pendidikan
Kecamatan Paciran Tahun 2013

No.	Jenis Jabatan/ Perangkat Desa	Pendidikan Terakhir					Jumlah
		SD	SMP	SMA	PT	Lainnya	
(1)	(2)	(3)	(4)	(5)	(6)	(7)	(7)
1	Blimbing	-	3	9	3	-	15
2	Kandangsemangkon	-	-	4	2	-	6
3	Paciran	-	-	8	1	-	9
4	Sumurgayam	3	1	2	1	-	7
5	Sendangagung	2	4	2	1	-	9
6	Sendangduwur	-	6	2	-	-	8
7	Tunggul	2	1	2	2	-	7
8	Kranji	5	-	2	3	-	10
9	Drajat	1	2	2	2	-	7
10	Banjarwati	2	2	2	1	-	7
11	Kemantren	-	1	3	3	-	7
12	Sidokelar	4	3	-	1	-	8
13	Tlogosadang	2	-	3	-	-	5
14	Paloh	-	2	5	1	-	8
15	Weru	-	1	2	1	-	4
16	Sidokumpul	1	1	-	3	-	5
17	Warulor	-	3	3	1	-	7
Jumlah		22	30	51	26	-	129

Sumber : Paciran Dalam Angka 2014

Tabel 2.
Jumlah Penduduk, Rumah Tangga dan Kepadatan
Kecamatan Paciran Tahun 2013

No.	Desa/Kel.	Luas (km ²)	Pen- duduk	Ruta	Kepa- datan	Rata ² per Ruta
(1)	(2)	(3)	(4)	(5)	(6)	(7)
1	Blimbing	2.50	16,762	4,787	6,697	4
2	Kandangsemangkon	4.58	8,802	1,844	1,922	5
3	Paciran	4.89	14,622	3,908	2,993	4
4	Sumurgayam	5.78	3,279	1,393	568	2
5	Sendangagung	8.79	6,596	2,109	750	3
6	Sendangduwur	0.22	1,914	483	8,545	4
7	Tunggul	3.26	4,653	1,367	1,427	3
8	Kranji	13.25	6,537	1,730	493	4
9	Drajat	0.61	1,936	458	3,184	4
10	Banjarwati	3.26	6,001	1,450	1,839	4
11	Kemantren	7.62	5,175	1,314	679	4
12	Sidokelar	3.14	1,880	535	598	4
13	Tlogosadang	3.17	1,747	467	550	4
14	Paloh	0.04	1,644	294	40,896	6
15	Weru	0.11	4,880	1,090	42,657	4
16	Sidokumpul	0.04	2,495	581	60,106	4
17	Warulor	0.03	1,763	438	58,571	4
Kec. Paciran		61.30	90,686	24,248	1,479	4

Sumber : Paciran Dalam Angka 2014

Lampiran Tabel 3.
Jumlah Lembaga Pendidikan
Kecamatan Paciran Tahun 2013

No.	Nama Desa	TK	RA	SD	MI	SMP	MTs	SMA	MA	SMK
(1)	(2)	(3)	(4)	(5)	(6)	(7)	(8)	(9)	(10)	(11)
001	Blimbing	5	-	4	3	1	1	1	-	-
002	Kandangsemangkon	3	-	1	3	2	2	1	1	-
003	Paciran	8	-	3	6	5	8	3	5	2
004	Sumurgayam	3	-	-	3	-	-	-	-	-
005	Sendangagung	5	1	1	2	-	-	-	2	-
006	Sendangduwur	1	-	-	1	-	-	-	1	-
007	Tunggul	3	-	1	2	1	-	1	-	-
008	Kranji	6	-	3	3	-	2	-	2	1
009	Drajat	1	-	-	1	-	-	-	-	-
010	Banjarwati	4	-	1	3	1	2	-	2	3
011	Kemantren	2	-	1	1	-	-	-	1	-
012	Sidokelar	2	-	1	2	-	-	-	-	-
013	Tlogosadang	2	-	1	1	-	1	-	-	-
014	Paloh	1	-	-	1	-	1	-	-	-
015	Weru	2	-	2	2	-	2	-	-	-
016	Sidokumpul	2	-	1	1	1	-	-	-	-
017	Warulor	2	-	-	2	-	2	-	-	-
Jumlah		52	1	20	37	11	21	6	14	6

Sumber : Paciran Dalam Angka 2014

Tabel. 4.16.
Jumlah Peserta KB Aktif dirinci Menurut Alat kontrasepsi
Kecamatan Paciran Tahun 2013

No.	Nama Desa	PUS	Alat Kontrasepsi							Jumlah
			IUD	Pil	MOP/ MOW	Implant	Suntik	Kondo m	Lainny a	
(1)	(2)	(3)	(4)	(5)	(6)	(7)	(8)	(9)	(9)	
1	Blimbing	3,640	137	674	83	70	1,921	96	2981	
2	Kandangsemangkc	1,686	57	251	12	48	956	40	1364	
3	Paciran	3,557	181	1,130	29	378	1,148	7	2873	
4	Sumurgayam	777	20	234	6	32	356	3	651	
5	Sendangagung	1,312	29	456	1	26	670	2	1184	
6	Sendangduwur	405	15	127	8	10	173	6	339	
7	Tunggul	1,147	16	375	25	88	449	-	953	
8	Kranji	1,336	33	443	19	90	546	20	1151	
9	Drajat	401	4	135	3	14	212	5	373	
10	Banjarwati	1,169	20	249	7	35	596	20	927	
11	Kemantren	1,233	21	131	15	157	673	30	1027	
12	Sidokelar	496	24	14	8	30	312	5	393	
13	Tlogosadang	368	30	21	3	33	185	8	280	
14	Paloh	247	11	48	1	13	115	2	190	
15	Weru	774	29	155	9	49	254	7	503	
16	Sidokumpul	443	22	45	4	16	252	2	341	
17	Warulor	365	23	38	6	16	191	12	286	
Kec. Paciran		19,356	672	4,526	239	1,105	9,009	265	0	15,816

Sumber : Paciran Dalam Angka 2014

Lampiran Tabel 5.
Luas Lahan dan Penggunaannya
Kecamatan Paciran

No.	Nama Desa	Sawah Berpengairan	Sawah Tidak Berpengairan	Ladang/ Tegal	Bukan Lahan Pertanian
(1)	(2)	(3)	(4)	(5)	(6)
1	Blimbing	-	4.00	198.2	32.9
2	Kandangsemangkon	-	-	411.5	31.7
3	Paciran	-	13.50	415.7	38.4
4	Sumurgayam	-	106.50	441.1	23.4
5	Sendangagung	-	53.80	666.5	63.2
6	Sendangduwur	-	-	7.0	14.3
7	Tunggul	-	51.70	238.4	28.7
8	Kranji	-	61.40	481.4	28.2
9	Drajat	-	14.50	18.8	20.9
10	Banjarwati	-	5.40	256.4	54.3
11	Kemantren	-	-	621.1	55.6
12	Sidokelar	-	5.00	275.2	30.9
13	Tlogosadang	-	4.20	279.0	16.3
14	Paloh	-	-	-	3.0
15	Weru	-	-	-	7.5
16	Sidokumpul	-	-	-	3.2
17	Warulor	-	-	-	2.5
Kec. Paciran		0.0	391.04	4,724.0	619.7

Sumber : Paciran Dalam Angka 2014

Lampiran Tabel 6.
Nilai Hasil Tangkapan Ikan Laut yang Tercatat
di TPI Kranji dan TPI Weru Komplek (Rp.000)

No.	Bulan	TPI		Jumlah
		Kranji	Weru Komplek	
1	Januari	28,517	4,984	33,501
2	Februari	32,270	5,062	37,332
3	Maret	33,525	5,167	38,692
4	April	33,726	18,382	52,108
5	Mei	34,270	18,320	52,590
6	Juni	35,210	18,453	53,663
7	Juli	34,625	19,762	54,387
8	Agustus	37,210	20,312	57,522
9	September	38,600	19,620	58,220
10	Oktober	38,710	19,720	58,430
11	Nopember	38,615	20,400	59,015
12	Desember	30,215	867	31,082
Jumlah		415,493	171,049	586,542

Sumber : Paciran Dalam Angka 2014

Lampiran Tabel 7.
Populasi Ternak Besar dan Kecil
Kecamatan Paciran Tahun 2013

No.	Nama Desa	Sapi Potong	Kerbau	Kambing	Domba	Kuda
(1)	(2)	(3)	(4)	(5)	(6)	(7)
1	Blimbing	378	-	207	349	-
2	Kandangsemangkon	526	-	169	300	-
3	Paciran	612	-	210	294	-
4	Sumurgayam	902	-	498	220	-
5	Sendangagung	1,061	-	277	182	-
6	Sendangduwur	239	-	244	328	-
7	Tunggul	686	-	597	346	-
8	Kranji	836	-	307	217	-
9	Drajat	385	-	176	204	-
10	Banjarwati	485	-	183	186	-
11	Kemantren	597	-	137	207	-
12	Sidokelar	425	-	224	189	-
13	Tlogosadang	139	-	315	192	-
14	Paloh	-	-	150	157	-
15	Weru	-	-	119	156	-
16	Sidokumpul	-	-	123	168	-
17	Warulor	-	-	97	188	-
Jumlah		7,271	0	4,033	3,883	0

Sumber : Dinas Peternakan&Kesehatan Hewan Kab. Lamongan

Lampiran Tabel 8.
Jumlah Industri menurut Jenis
Kecamatan Paciran Tahun 2013

No.	Nama Desa	IKKRT	Sedang	Besar	Jumlah
(1)	(2)	(3)	(4)	(5)	(6)
1	Kelorarum	6	-	2	8
2	Soko	4	2	3	9
3	Balongwangi	14	1	4	19
4	Wonokromo	2	-	-	2
5	Takeranklating	23	4	3	30
6	Botoputih	11	4	4	19
7	Dukuhagung	18	1	3	22
8	Pengumbulanadi	29	1	-	30
9	Bakalanpule	3	-	-	3
10	Guminingrejo	7	1	3	11
11	Jotosanur	16	2	6	24
12	Jatirejo	3	3	3	9
13	Tambakrigadung	8	2	2	12
14	Paloh	11	-	-	11
15	Weru	1	-	-	1
16	Sidokumpul	16	-	-	16
17	Warulor	24	-	-	24
Kec. Paciran		450	23	35	508

Sumber : Paciran Dalam Angka 2014

DATA

MENCERDASKAN BANGSA



BADAN PUSAT STATISTIK KABUPATEN LAMONGAN

Jl. Basuki Rahmad 176 Lamongan 62215

Telp / Fax : (0322) 321339

Mailbox : bps3524@bps.go.id

Website : lamongankab.bps.go.id