



**BADAN PUSAT STATISTIK
PROVINSI KALIMANTAN SELATAN**

Pelopop
Data Statistik
Terpercaya
Untuk Semua

BERITA RESMI STATISTIK

BPS PROVINSI KALIMANTAN SELATAN

Banjarbaru, 5 November 2019





BADAN PUSAT STATISTIK
PROVINSI KALIMANTAN SELATAN



Sensus
Penduduk
2020

Berita Resmi Statistik

05 November 2019

Pertumbuhan Ekonomi

Indeks Tendensi Konsumsen

Keadaan Ketenagakerjaan



Produk Domestik Regional Bruto Kalimantan Selatan Triwulan III-2019

No.061/11/63/Th. XXIII, 5 November 2019





Fenomena triwulan III 2019 yang berpengaruh terhadap PDRB menurut lapangan usaha (q to q):

- ❖ Fase triwulan III adalah fase dimana Kalimantan Selatan masih berada pada posisi puncak panen
- ❖ Peningkatan penjualan ternak sapi sehubungan dengan momen Idul Adha
- ❖ Ekspor produk batubara dan karet mengalami peningkatan
- ❖ Data realisasi pengadaan semen dari Asosiasi Semen Indonesia (ASI) mengalami peningkatan sekitar 49,99 persen dibanding triwulan sebelumnya
- ❖ Harga minyak sawit dunia mengalami peningkatan dikisaran 0,38 persen
- ❖ Harga komoditas karet dunia turun 9,87 persen
- ❖ Estimasi Produksi Triwulanan Kayu Bulat yang Dipasok sebagai bahan Baku Industri Pengolahan Menurut Provinsi Asal Kayu mengalami peningkatan
- ❖ Penambahan penerbangan langsung jakarta - banjarmasin untuk maskapai garuda pada tanggal 4-7 juli dalam rangka hari olahraga nasional
- ❖ Memasuki musim ajaran baru sekolah
- ❖ Diadakannya Real Estate Indonesia (REI) expo mendorong peningkatan kredit perumahan



Fenomena triwulan III 2019 yang berpengaruh terhadap PDRB menurut lapangan usaha (Y on Y):

- ❖ Lesunya perdagangan dunia juga berdampak pada penurunan keyakinan pelaku industri manufaktur yang ditunjukkan oleh PMI Global Manufaktur (49,7), sehingga para pelaku industri menahan diri untuk melakukan investasi atau pembelian barang modal baru.
- ❖ Peningkatan kinerja perikanan karena adanya penyediaan Paket Budidaya dan Akselerasi Inovasi Teknologi Pembudidayaan, serta penyebarluasan Sistem Perbenihan
- ❖ Pembangunan Saluran Udara Tegangan Tinggi 150 kV untuk menambah pasokan daya listrik ke pulau laut, kotabaru
- ❖ Peningkatan kinerja konstruksi dengan dibangunnya The Galleria Mall
- ❖ Estimasi Produksi Triwulanan Kayu Bulat yang Dipasok sebagai bahan Baku Industri Pengolahan Menurut Provinsi Asal Kayu mengalami peningkatan dibanding triwulan yang sama tahun sebelumnya
- ❖ Pembangunan jalan dan jembatan di beberapa kabupaten
- ❖ Dibukanya rute baru XpressAir Banjarmasin-Banyuwangi dan Banjarmasin-Yogyakarta
- ❖ Diadakannya city summit conference di Banjarmasin
- ❖ Kalimantan Selatan menjadi tuan rumah hari olahraga nasional
- ❖ Diadakan festival ekonomi syariah sekawasan timur Indonesia di Banjarmasin
- ❖ Harga minyak sawit dunia turun 6,85 persen
- ❖ Harga komoditas karet dunia naik 1,79 persen
- ❖ Pertumbuhan ekonomi Tiongkok diprediksi melambat dari 6,6 persen (2018) ke 6,2 persen (2019)
- ❖ Pertumbuhan ekonomi dunia diestimasi melambat dari 3,6 persen (2018) ke 3,2 persen (2019)



Perkembangan Ekonomi Kalimantan Selatan

Pelopor
Data Statistik
Terpercaya
Untuk Semua

PDRB Berlaku Kalimantan Selatan (Triliun Rupiah)

Q1 2019	Q2 2019	Q3 2019
41,72	45,07	47,55
		

PDRB Konstan Kalimantan Selatan (Triliun Rupiah)

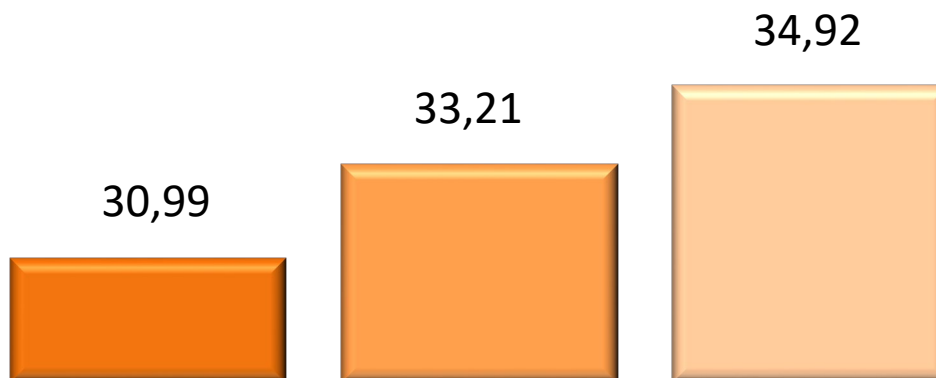

Distribusi PDRB Terbesar Kumulatif Triwulan I-III 2019





Pertumbuhan Ekonomi Kalsel Triwulan III-2019 (q-to-q)

5,16%

Pertumbuhan Ekonomi Kalsel Triwulan III-2019 (Y-on-Y)

3,72%

Pertumbuhan Ekonomi Kalsel Triwulan III-2019 (C-to-C)

4,01%

Pertumbuhan Q-to-Q Tertinggi (Persen)

Pertanian,
Kehutanan, dan
Perikanan
11,72



Industri
Pengolahan
9,06



Konstruksi
8,37



Pertumbuhan Y-on-Y Tertinggi (Persen)

Administrasi
Pemerintahan,
Pertahanan dan
Jaminan Sosial
Wajib
7,92



Penyediaan
Akomodasi dan
Makan Minum
7,77



Jasa Kesehatan
dan Kegiatan
Sosial
7,34



Pertumbuhan C-to-C Tertinggi (Persen)

Perdagangan
Besar dan Eceran;
Reparasi Mobil
dan Sepeda
Motor; 7,52



Administrasi
Pemerintahan,
Pertahanan dan
Jaminan Sosial
Wajib...

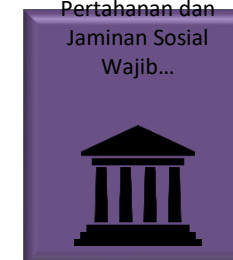

Penyediaan
Akomodasi dan
Makan Minum
7,14





Nilai PDRB Menurut Lapangan Usaha Triwulan III-2018, Triwulan II-2019, dan Triwulan III-2019 (Miliar Rupiah)

Pelopor
Data Statistik
Terpercaya
Untuk Semua

Kat	Uraian	Berlaku			Konstan		
		Triwulan III 2018	Triwulan II 2019	Triwulan III 2019	Triwulan III 2018	Triwulan II 2019	Triwulan III 2019
(1)	(2)	(3)	(4)	(5)	(6)	(7)	(8)
A	Pertanian	7.654,84	7.300,16	8.201,23	5.561,64	5.132,13	5.733,47
B	Pertambangan & Penggalian	9.161,99	8.123,74	8.103,56	8.255,18	8.129,84	8.238,20
C	Industri Pengolahan	6.215,22	5.874,11	6.424,70	4.286,04	4.035,64	4.401,25
D	Listrik dan Gas	62,22	62,26	65,34	38,77	38,13	40,14
E	Air, Pengelolaan Sampah	181,27	189,58	194,45	129,66	135,33	137,63
F	Konstruksi	3.614,28	3.595,94	3.903,91	2.528,49	2.465,49	2.671,87
G	Perdagangan dan Reparasi	4.528,49	4.684,73	5.002,94	3.022,02	3.028,33	3.224,96
H	Transportasi & Pergudangan	2.933,97	3.081,31	3.210,49	1.998,43	2.034,35	2.108,28
I	Akomodasi & Makan Minum	886,99	943,30	982,28	635,74	664,01	685,10
J	Infokom	1.543,18	1.643,27	1.681,44	1.213,92	1.267,02	1.300,05
K	Jasa Keuangan & Asuransi	1.563,63	1.582,76	1.627,47	1.049,20	1.045,11	1.074,96
L	Real Estate	962,66	1.032,02	1.053,91	723,25	760,57	773,05
M,N	Jasa Perusahaan	299,93	322,42	331,80	195,01	204,59	208,32
O	Administrasi Pemerintahan	2.616,97	2.938,20	2.938,43	1.664,63	1.802,93	1.796,44
P	Jasa Pendidikan	2.048,86	2.183,38	2.282,29	1.424,89	1.472,84	1.520,66
Q	Jasa Kesehatan	849,71	922,16	953,20	580,23	609,14	622,79
R,S,T,U	Jasa Lainnya	547,08	586,42	595,71	364,01	383,97	387,24
	PDRB	45.671,30	45.065,77	47.553,16	33.671,11	33.209,40	34.924,40



Pertumbuhan Ekonomi Menurut Lapangan Usaha Tahun Dasar 2010 (Persen)

Pelopor
Data Statistik
Terpercaya
Untuk Semua

Kat	Uraian	Pertumbuhan			Sumber Pertumbuhan		
		Q-to-Q	Y-on-Y	C-to-C	Q-to-Q	Y-on-Y	C-to-C
(1)	(2)	(3)	(4)	(5)	(6)	(7)	(8)
A	Pertanian	11,72	3,09	4,08	1,81	0,51	0,60
B	Pertambangan & Penggalian	1,33	-0,21	1,35	0,33	-0,05	0,34
C	Industri Pengolahan	9,06	2,69	0,87	1,10	0,34	0,11
D	Listrik dan Gas	5,26	3,52	4,32	0,01	0,00	0,01
E	Air, Pengelolaan Sampah	1,70	6,15	5,67	0,01	0,02	0,02
F	Konstruksi	8,37	5,67	5,78	0,62	0,43	0,43
G	Perdagangan dan Reparasi	6,49	6,72	7,52	0,59	0,60	0,67
H	Transportasi & Pergudangan	3,63	5,50	5,51	0,22	0,33	0,33
I	Akomodasi & Makan Minum	3,18	7,77	7,14	0,06	0,15	0,14
J	Infokom	2,61	7,09	7,01	0,10	0,26	0,26
K	Jasa Keuangan & Asuransi	2,86	2,46	0,45	0,09	0,08	0,02
L	Real Estate	1,64	6,89	6,65	0,04	0,15	0,15
M,N	Jasa Perusahaan	1,82	6,82	7,09	0,01	0,04	0,04
O	Administrasi Pemerintahan	-0,36	7,92	7,48	-0,02	0,39	0,38
P	Jasa Pendidikan	3,25	6,72	6,96	0,14	0,28	0,30
Q	Jasa Kesehatan	2,24	7,34	7,12	0,04	0,13	0,13
R,S,T,U	Jasa Lainnya	0,85	6,38	7,05	0,01	0,07	0,08
	PDRB	5,16	3,72	4,01	5,16	3,72	4,01



PDRB Menurut Pengeluaran

Fenomena triwulan III 2019 yang berpengaruh terhadap PDRB sisi pengeluaran (q-to-q dan y-on-y):

Pengeluaran Konsumsi Rumah Tangga (PKRT)

- Sejumlah kegiatan nasional di pusatkan di Kalsel yaitu Hari Keluarga Nasional (Harganas) dan Hari Olahraga Nasional (Haornas) 2019 .
- Inflasi Kalsel y-on-y triwulan 3 sebesar 4 persen.
- Turunnya harga tiket penerbangan pada triwulan ini turut memicu kenaikan penumpang di Bandara Kalimantan Selatan (q-to-q).
- Persiapan tahun ajaran baru juga turut mendorong peningkatan nilai pengeluaran konsumsi rumah tangga.

Pengeluaran Komponen Lembaga Non –Profit Rumah Tangga (PKLNPR)

- Aktivitas LNPR (q-to-q) mengalami kontraksi dipicu oleh berakhirnya kegiatan kampanye dan pemungutan suara pemilihan umum legislatif dan presiden). Meski demikian, masih ditopang dengan aktivitas LNPR lain terkait penyelenggaraan Idul Adha, Peringatan Hari Kemerdekaan .



Pengeluaran Konsumsi Pemerintah (PKP)

- Kontraksi PKP didorong utamanya oleh menurunnya belanja pegawai mencapai minus 5,31 persen (q-to-q).
- Terjadi perlambatan pada komponen belanja pemerintah, baik pada belanja barang dan jasa, penyusutan belanja modal dan belanja bantuan sosial.
- Sebaliknya, Penerimaan dan Retribusi sebagai faktor pengurang pada komponen PKP mengalami kenaikan.

Pembentukan Modal Tetap Bruto

- Belanja modal pemerintah mengalami kenaikan sekitar 8 persen (baik q-to-q maupun y-on-y)
- Nilai impor barang modal menurut provinsi asal juga mengalami kenaikan pada triwulan ini.





Ekspor

- Nilai Ekspor luar negeri Kalsel menurut provinsi asal diperkirakan tumbuh diatas 3 persen pada triwulan ini (q-to-q). Meski demikian, jika dibandingkan dengan tahun lalu (y-on-y) mengalami kontraksi yang dalam lebih dari 20 persen.
- Komoditas andalan Kalsel seperti batubara dan CPO turut mengalami penurunan nilai ekspor (q-to-q) , seiring dengan tren harga batubara acuan yang juga cenderung turun.

Impor

- Nilai Impor luar negeri Kalsel menurut provinsi asal menurun tajam diatas 10 persen pada triwulan ini. Demikian pula , jika dibandingkan dengan tahun lalu (y-on-y) mengalami kontraksi lebih dari 30 persen.
- Impor terbesar Kalsel berupa BBM (HS27) mengalami penurunan harga..
- Selain itu terjadi penurunan ekspor pada sejumlah komoditas seperti belerang kapur, benda dari besi dan baja, juga komoditas bubur kayu/*pulp*.



Nilai PDRB Menurut Pengeluaran (Miliar Rupiah)

Komponen	Atas Dasar Harga Berlaku (Miliar Rupiah)			Atas Dasar Harga Konstan (Miliar Rupiah)		
	Triwulan III	Triwulan II	Triwulan III	Triwulan III	Triwulan II	Triwulan III
	2018	2019	2019	2018	2019	2019
(1)	(2)	(3)	(4)	(5)	(6)	(7)
1 Pengeluaran Konsumsi Rumahtangga	20.404,54	21.790,96	22.382,81	15.092,20	15.571,92	15.818,73
2 Pengeluaran Konsumsi LNPRT	438,97	492,62	487,61	296,22	320,86	313,51
3 Pengeluaran Konsumsi Pemerintah	5.536,48	5.936,40	5.828,65	3.473,28	3.590,46	3.574,37
4 PMTB	10.453,09	11.013,22	11.849,29	7.333,30	7.397,99	7.957,71
5 Perubahan Inventori	(136,84)	449,37	488,50	(93,35)	320,89	345,69
6 Ekspor Barang dan Jasa	36.139,99	27.525,62	29.511,90	25.585,19	21.796,78	22.712,14
7 Dikurangi Impor Barang dan Jasa	27.164,94	22.142,42	22.995,59	18.015,73	15.789,50	15.797,75
PRODUK DOMESTIK REGIONAL BRUTO	45.671,30	45.065,77	47.553,16	33.671,11	33.209,40	34.924,40

- Pada triwulan III 2019, nilai nominal PDRB mengalami peningkatan karena peningkatan terjadi pada hampir semua komponen pengeluaran, kecuali Komponen LNPRT dan Konsumsi Pemerintah.
- Nilai pengeluaran konsumsi rumah tangga merupakan nilai komponen yang paling besar, mencapai 22,38 triliun rupiah. Meskipun nilai ekspor mencapai 29,51 triliun rupiah, namun apabila diperhitungkan secara netto (dikurangi impor) nilainya hanya sekitar 6,6 triliun rupiah.



Distribusi dan Pertumbuhan PDRB Menurut Pengeluaran

Distribusi PDRB Triwulan III-2019

47,07% Pengeluaran Konsumsi Rumah Tangga

1,03% Pengeluaran Konsumsi LNPRT

12,26% Pengeluaran Konsumsi Pemerintah

24,92% Pembentukan Modal Tetap Bruto

13,70% Nett Ekspor

Pertumbuhan PDRB Triwulan III-2019 (%)

Komponen	Pertumbuhan	Pertumbuhan
	q to q	y o y
(1)	(2)	(3)
1 PKRT	1,58	4,81
2 PK LNPRT	-2,29	5,84
3 PKP	-0,45	2,91
4 PMTB	7,57	8,51
5 Ekspor	4,20	-11,23
6 Dikurangi Impor	0,05	-12,31
PDRB	5,16	3,72

- Kontributor terbesar PDRB dari sisi pengeluaran adalah pengeluaran konsumsi rumah tangga, sedangkan kontributor terkecil adalah pengeluaran konsumsi lembaga nonprofit yang melayani rumah tangga.
- Pada triwulan ini (y o y) semua komponen tumbuh positif, kecuali ekspor impor.



PERBANDINGAN PERTUMBUHAN PDRB KALIMANTAN TRIWULAN III-2019

Provinsi	Q to Q	Y on Y	C to C
Kalimantan Barat	6,01	4,95	5,06
Kalimantan Tengah	1,66	5,31	6,32
Kalimantan Selatan	5,16	3,72	4,01
Kalimantan Timur	1,48	6,89	5,93
Kalimantan Utara	1,25	6,53	7,19
KALIMANTAN	2,68	5,92	5,64



BADAN PUSAT STATISTIK

Pelopori
Data Statistik
Terpercaya
Untuk Semua

Indeks Tendensi Konsumen (ITK) Provinsi Kalimantan Selatan Triwulan III-2019

No.062/11/63/Th. XXIII, 5 November 2019





KONDISI EKONOMI KONSUMEN DI KALIMANTAN SELATAN PADA TRIWULAN II-2019 DAN TRIWULAN III-2019

Pelopor
Data Statistik
Terpercaya
Untuk Semua

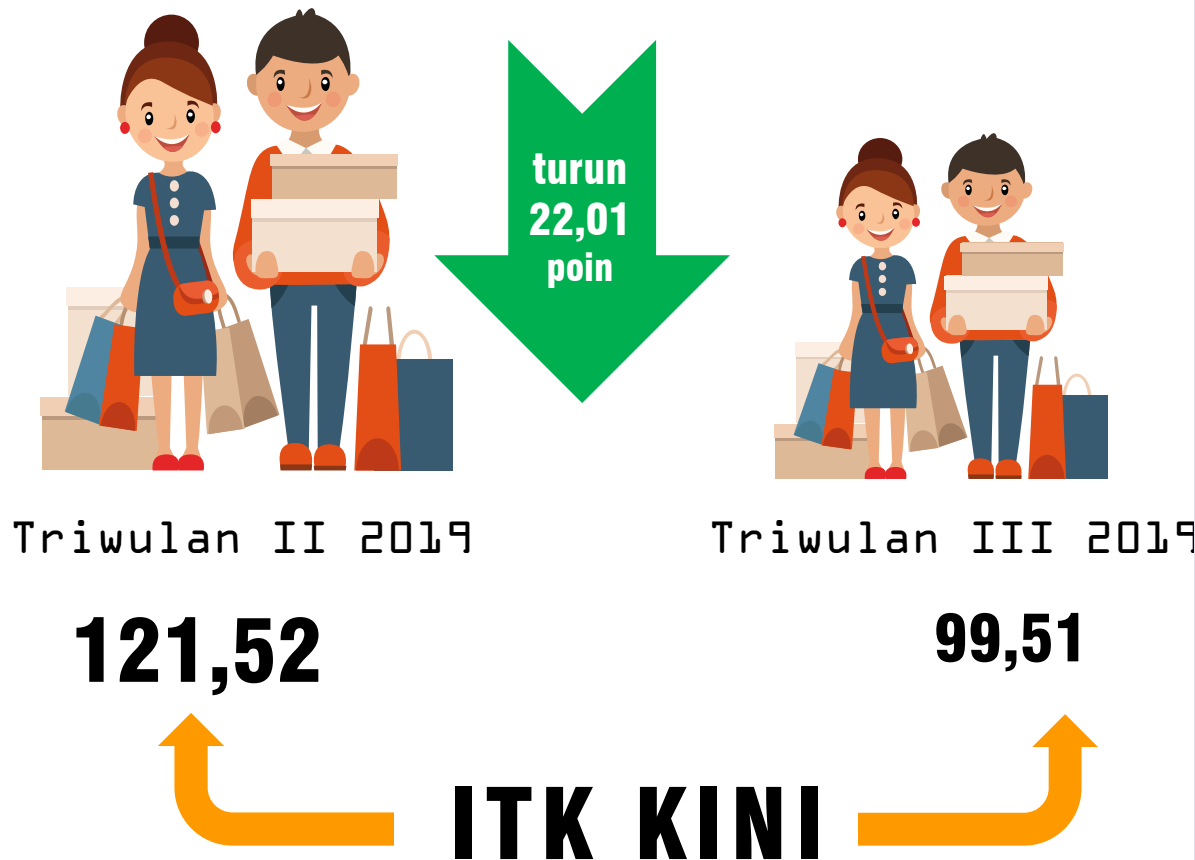

- ✓ ITK Triwulan III-2019 di bawah 100, menunjukkan bahwa secara umum masyarakat Kalimantan Selatan menganggap kondisi perekonomian selama triwulan III-2019 tidak lebih baik dibandingkan triwulan II-2019.
- ✓ Tingkat Optimisme menurun 22,01 poin dari 121,52 menjadi 99,51.



PENDAPATAN RUMAH TANGGA KINI

123,97



Triwulan II 2019



97,24



Triwulan III 2019

PENGARUH INFLASI TERHADAP TOTAL PENGELUARAN RUMAH TANGGA

116,98



Triwulan II 2019



104,30



Triwulan III 2019

KOMPONEN
ITK KINI
TRIWULAN
II-2019 DAN
III-2019

turun 26,73 Poin

VOLUME KONSUMSI BARANG DAN JASA

turun 12,68 Poin

Triwulan II
2019

121,42



Triwulan III
2019

98,86

**Turun
22,56
Poin**





Indeks Tendensi Konsumen (ITK) Triwulan I-2018 s.d. Triwulan III-2019 dan Perkiraan Triwulan IV-2019

Pelopori
Data Statistik
Terpercaya
Untuk Semua

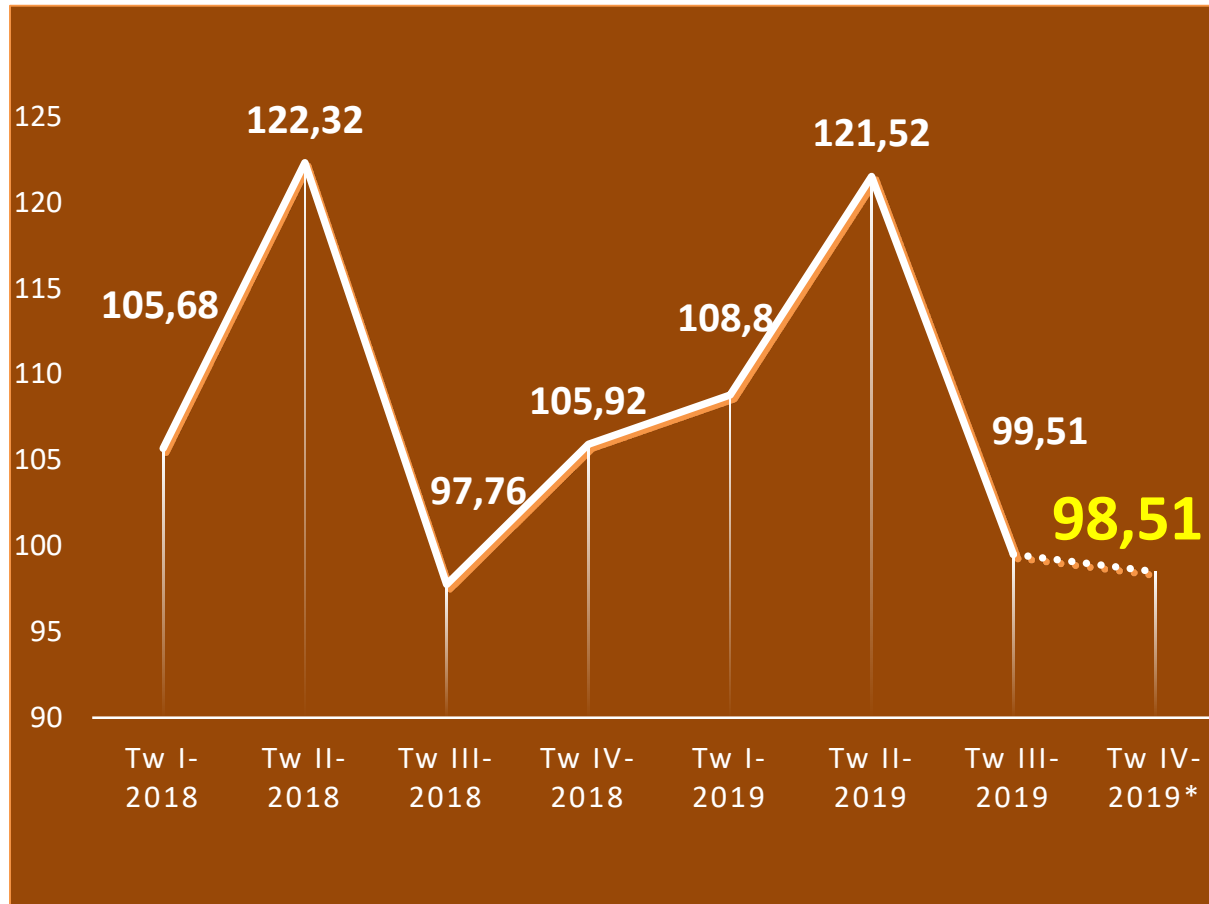

Perkiraan ITK Triw IV-2019

98,51

“Kondisi ekonomi konsumen di Kalimantan Selatan pada Triwulan IV-2019 mendatang diperkirakan tidak lebih baik dibandingkan Triwulan III-2019”

Perkiraan ITK

Triw IV-2019 Menurut
Komponen Pembentuk

1. Pendapatan
Mendatang

102,64

2. Pembelian
Barang Tahan
Lama

91,28

*) Perkiraan ITK triwulan IV 2019



BADAN PUSAT STATISTIK

Pelopori
Data Statistik
Terpercaya
Untuk Semua

Keadaan Ketenagakerjaan Provinsi Kalimantan Selatan Agustus 2019

No. 063/11/63/Th. XXIII, 5 November 2019



Keadaan Ketenagakerjaan Kalimantan Selatan

Agustus 2019 (dalam juta jiwa)

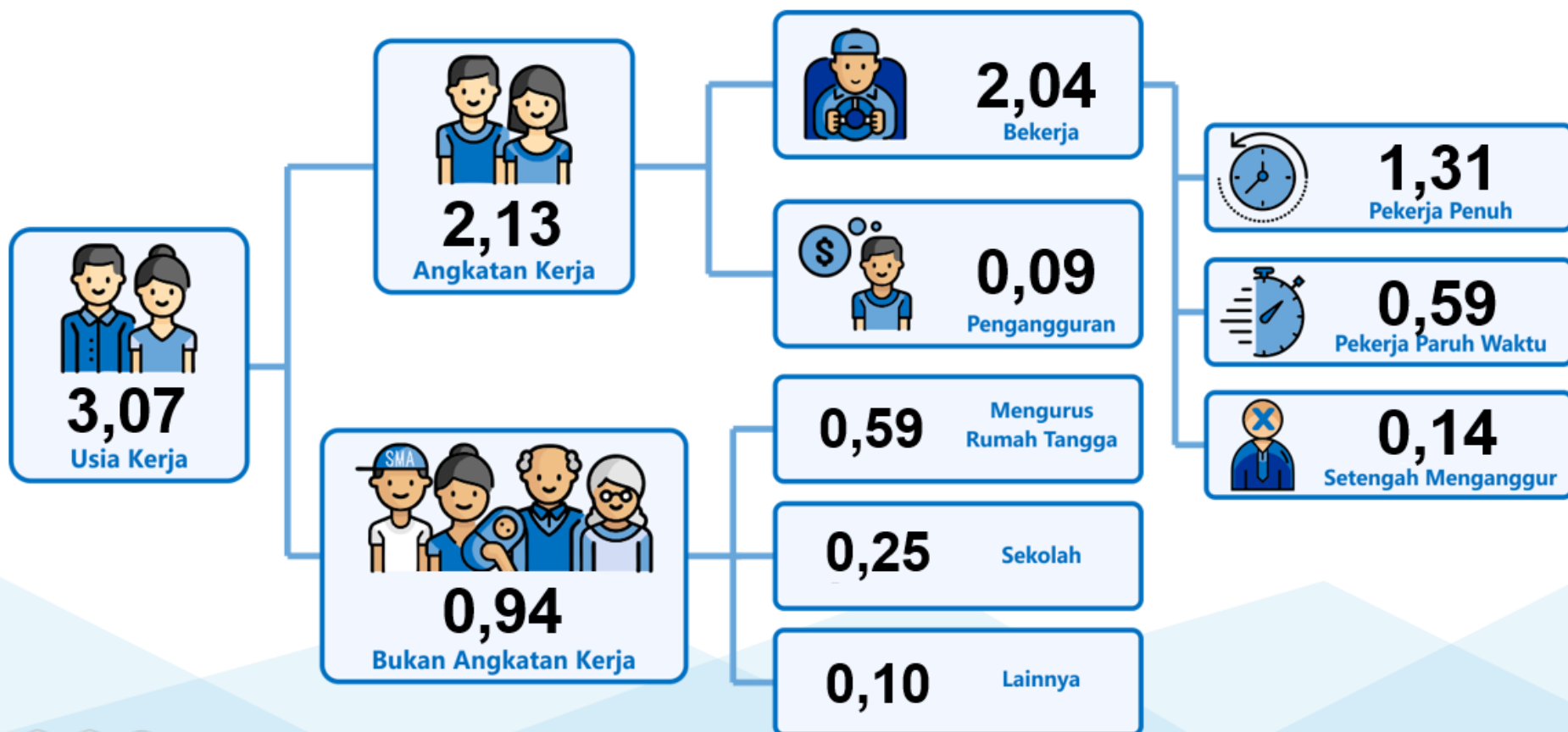

Perkembangan Tingkat Partisipasi Angkatan Kerja (TPAK) Agustus 2016 – Agustus 2019

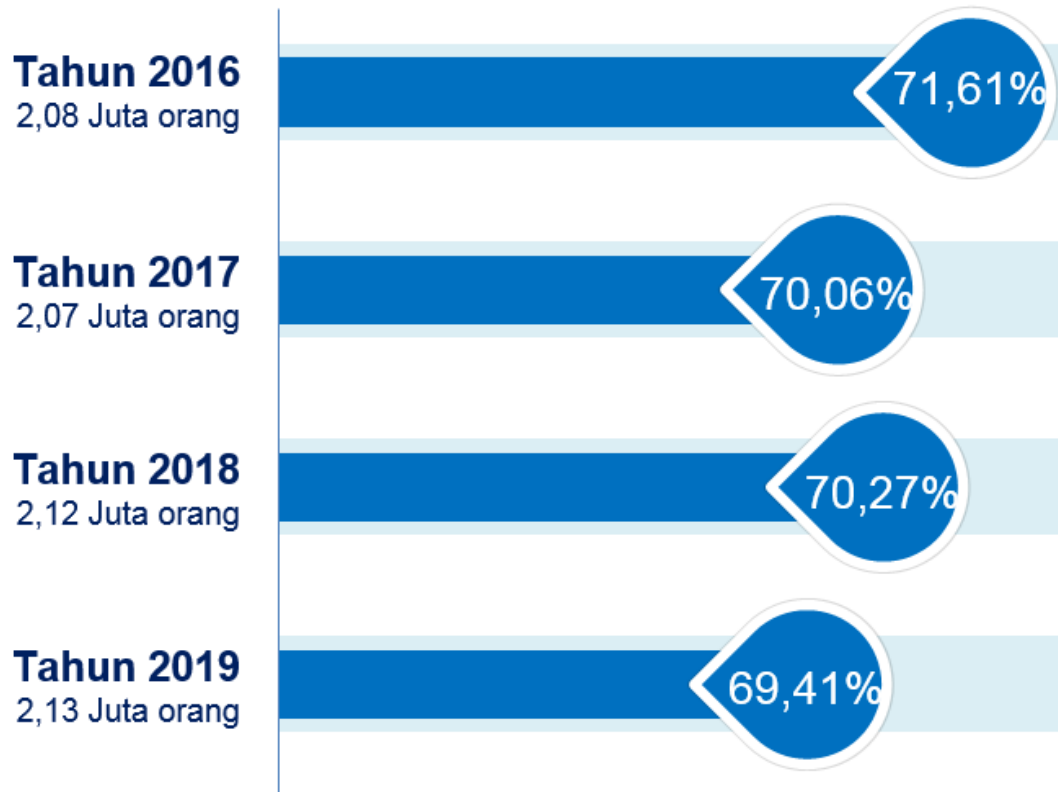

TPAK Kalimantan Selatan mengalami **penurunan** sebanyak 0,9 poin

TPAK Menurut Jenis Kelamin

Agustus 2017 – Agustus 2019

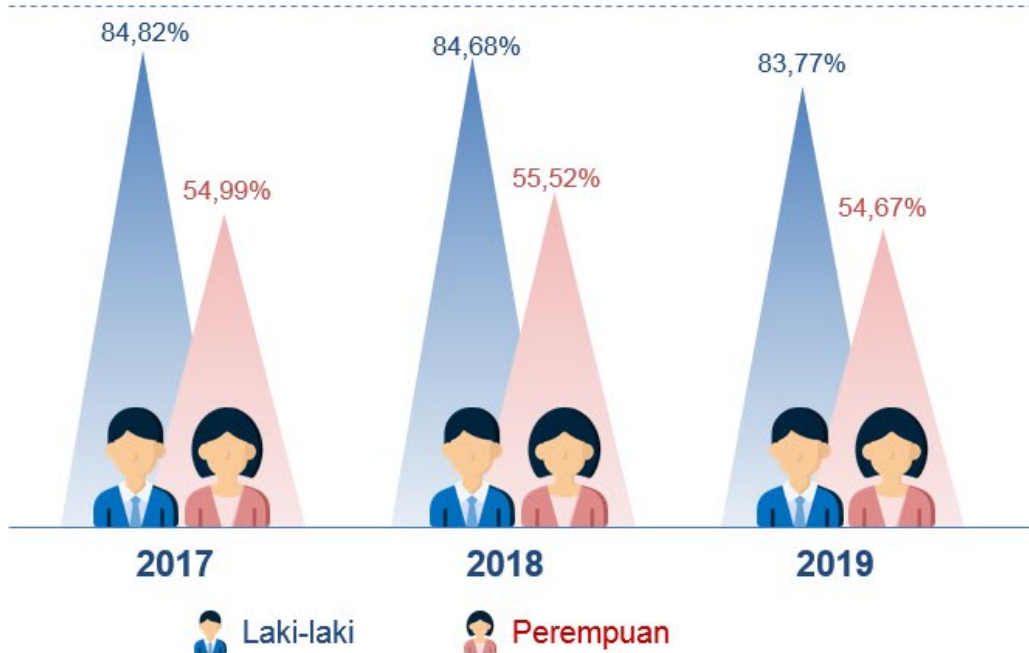

Masih **terdapat kesenjangan** TPAK antara jenis kelamin laki-laki dan perempuan

TPAK Menurut Klasifikasi Wilayah

Agustus 2017 – Agustus 2019



Terjadi penurunan tren TPAK di perdesaan dan perkotaan.

TPAK di wilayah **perdesaan menurun** sebesar 1,42 poin, dan TPAK di wilayah **perkotaan menurun** sebesar 0,17 poin.

Perkembangan Tingkat Pengangguran Terbuka (TPT)

Agustus 2015 – Agustus 2019

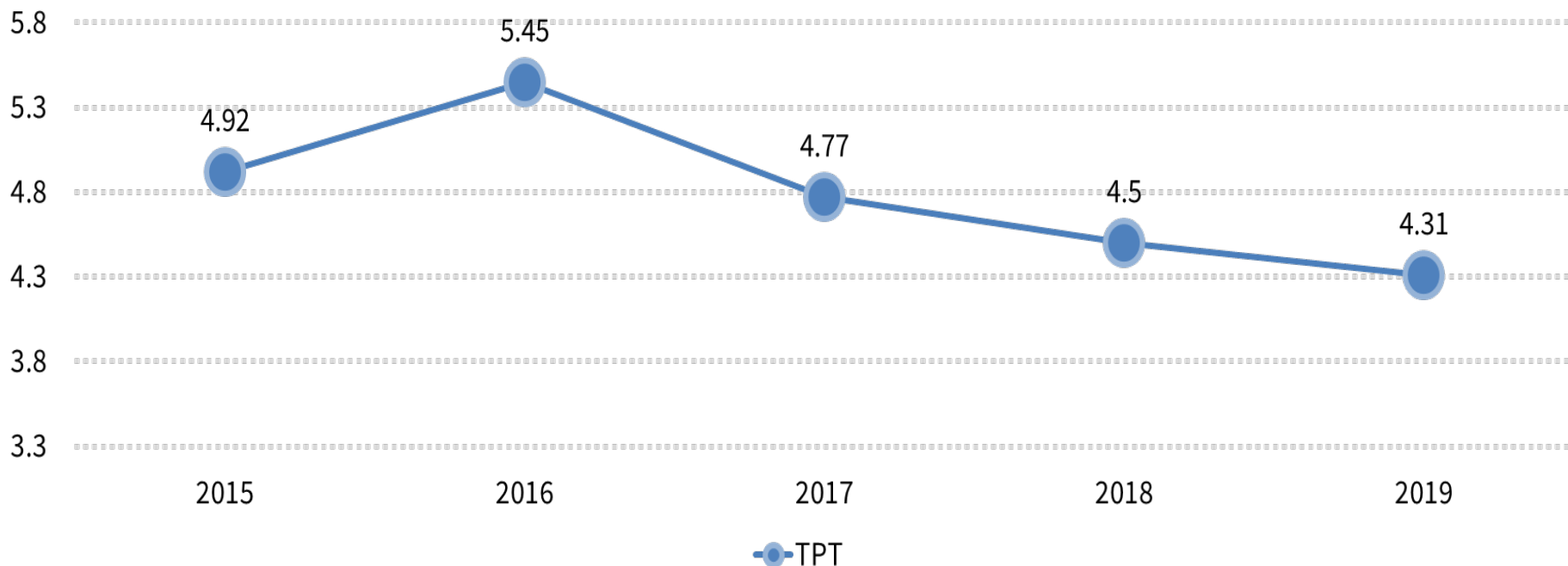

TPT Kalimantan Selatan menyentuh angka terendah selama 5 tahun terakhir

TPT Menurut Jenis Kelamin

Agustus 2017 – Agustus 2019

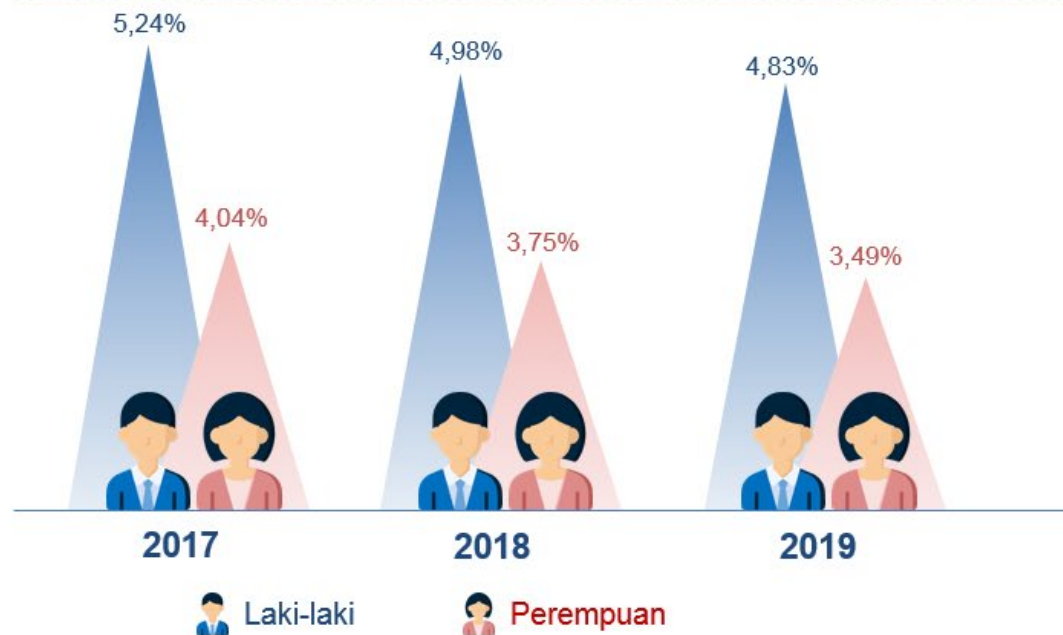

Terjadi penurunan TPT perempuan selama tiga tahun terakhir.

Penurunan TPT Perempuan (0,26 poin) **lebih besar** daripada penurunan tren TPT Perempuan (0,15 poin).

TPT Menurut Klasifikasi Wilayah

Agustus 2017 – Agustus 2019

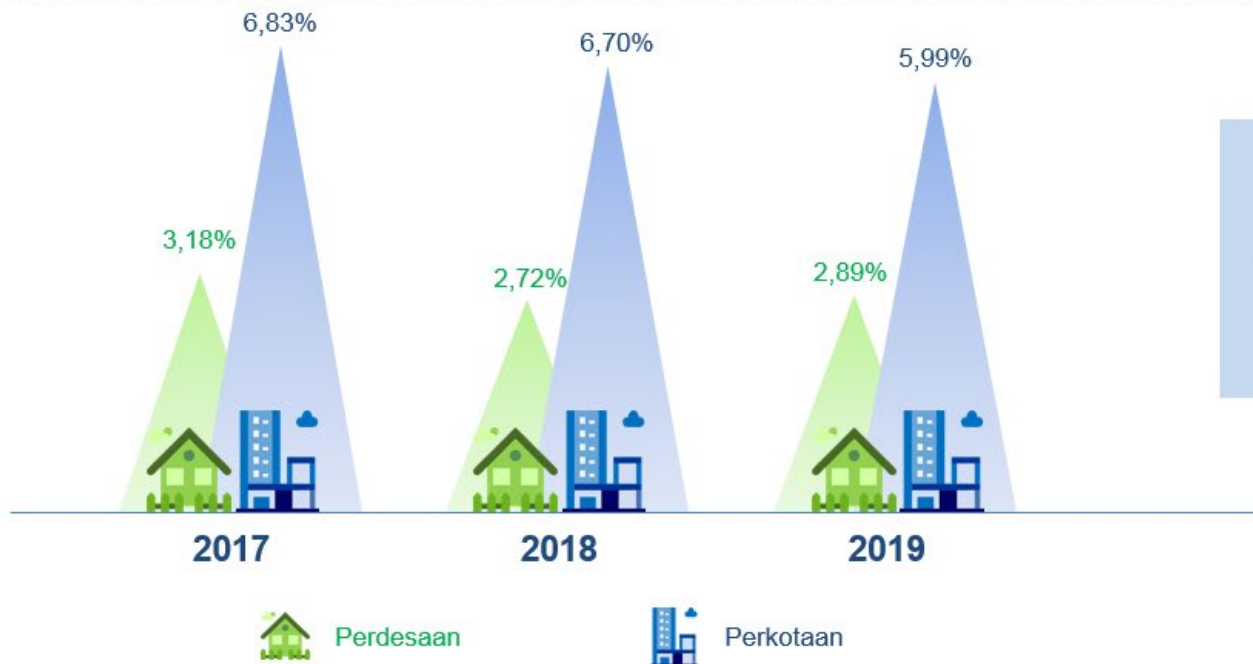

TPT di wilayah perkotaan terus menurun selama tiga tahun terakhir



TPAK dan TPT Kabupaten/Kota

Agustus 2019

No	Kabupaten/Kota	TPAK	TPT
1	Tanah Laut	69.68%	3.41%
2	Kota Baru	68.03%	4.94%
3	Banjar	72.55%	3.01%
4	Barito Kuala	74.75%	2.51%
5	Tapin	69.83%	3.80%
6	Hulu Sungai Selatan	71.49%	2.56%
7	Hulu Sungai Tengah	70.47%	2.96%
8	Hulu Sungai Utara	68.94%	3.48%
9	Tabalong	71.02%	3.30%
10	Tanah Bumbu	67.31%	6.18%
11	Balangan	71.99%	2.33%
12	Banjarmasin	66.15%	7.69%
13	Banjar Baru	63.46%	5.06%
14	Kalimantan Selatan	69.41%	4.31%



Gambaran Penduduk yang Bekerja



Penduduk Bekerja Menurut Lapangan Pekerjaan Utama

Agustus 2018 dan Agustus 2019

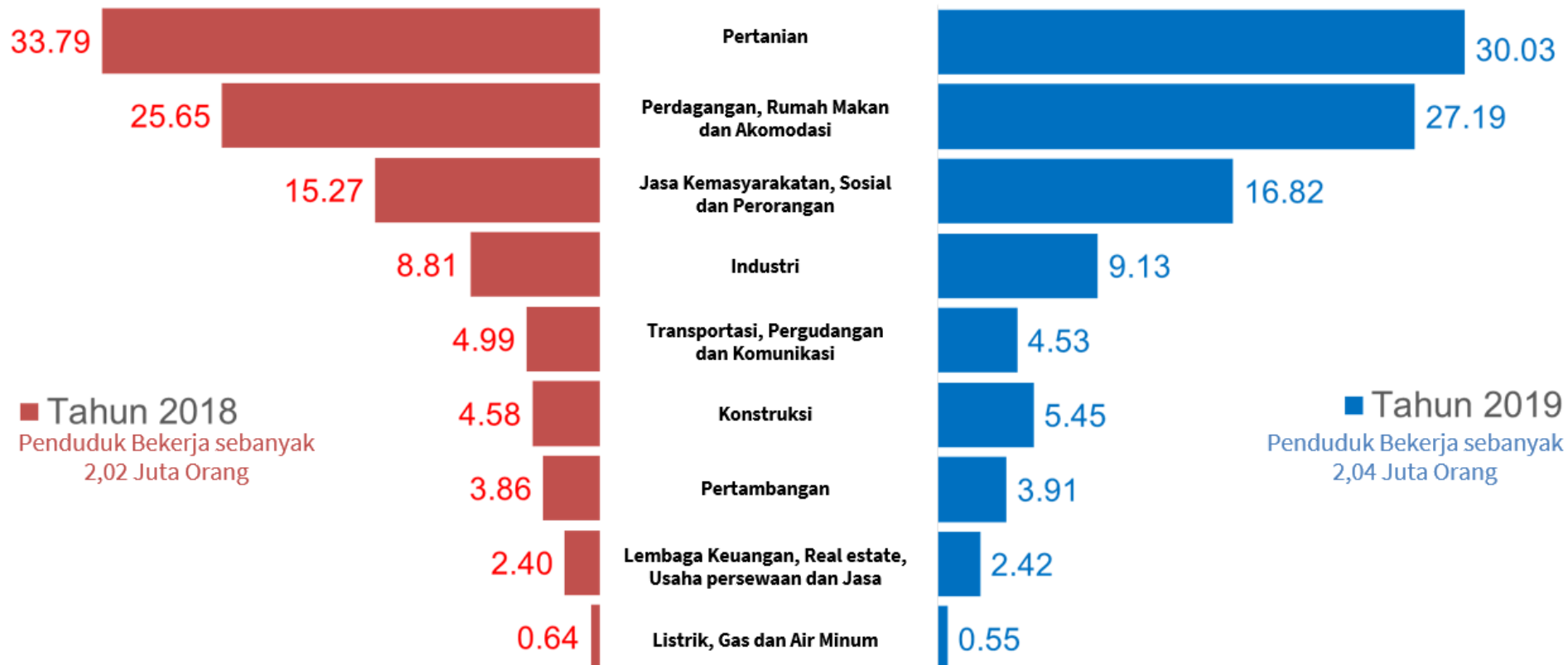

Penduduk Bekerja Menurut Status Pekerjaan Utama (dalam persen)

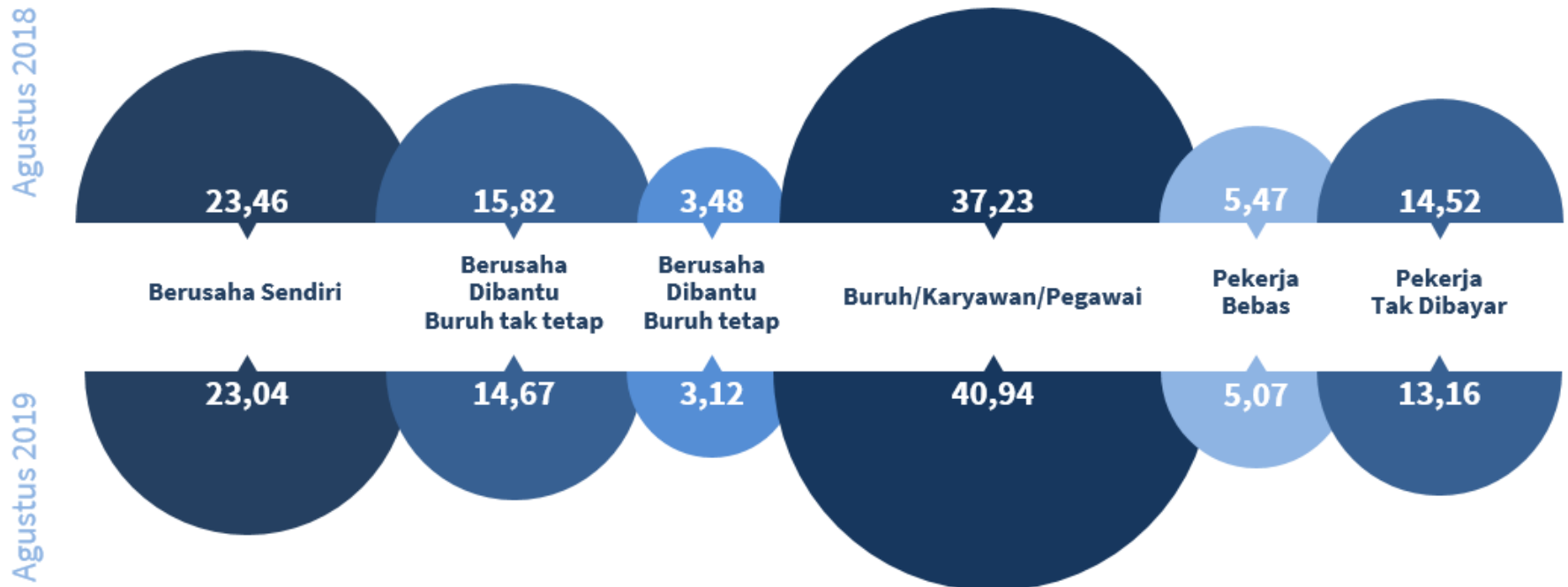

Perkembangan Sektor Formal dan Informal

Agustus 2016 – Agustus 2019

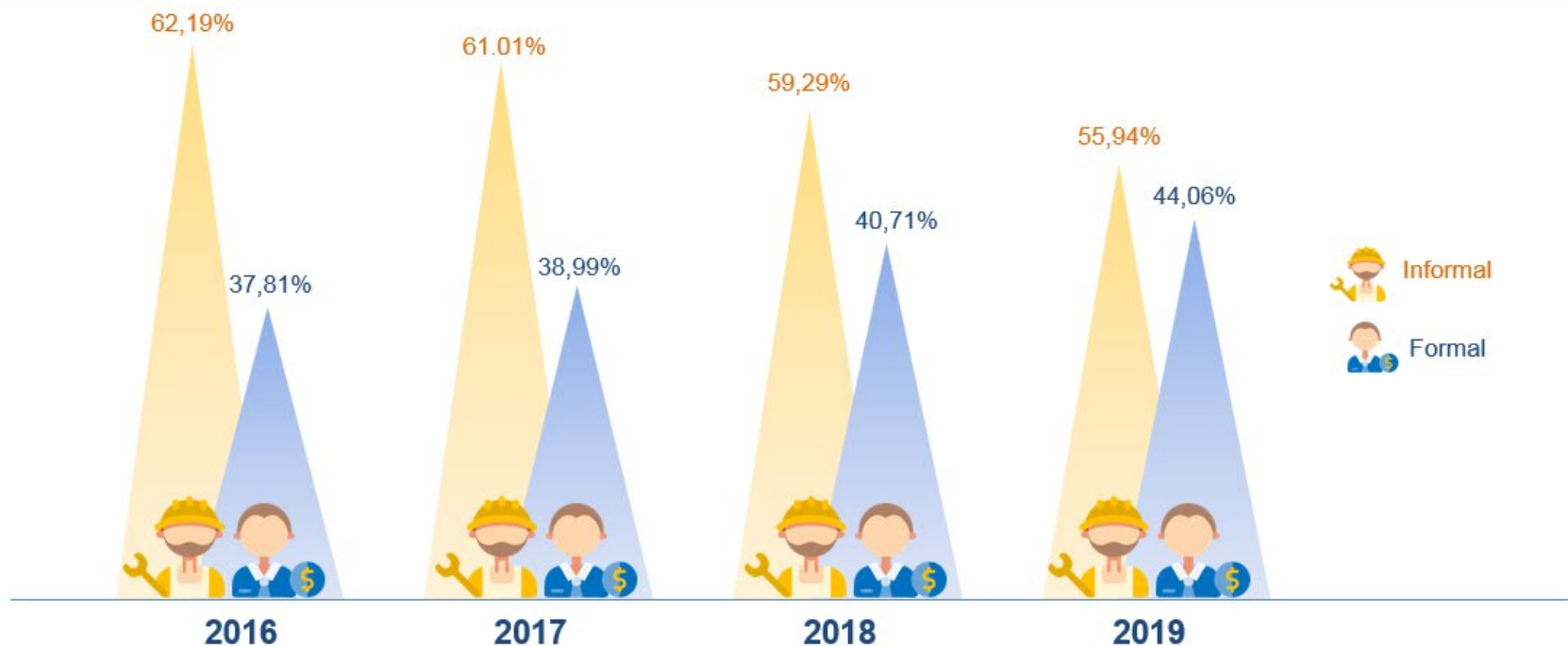

Terjadi **peningkatan persentase pekerja formal** sebesar 3,35 poin.
Pekerja formal adalah pekerja yang berstatus berusaha dibantu buruh tetap dan buruh/karyawan.

Penduduk Bekerja Menurut Jam Kerja Seminggu

Agustus 2018

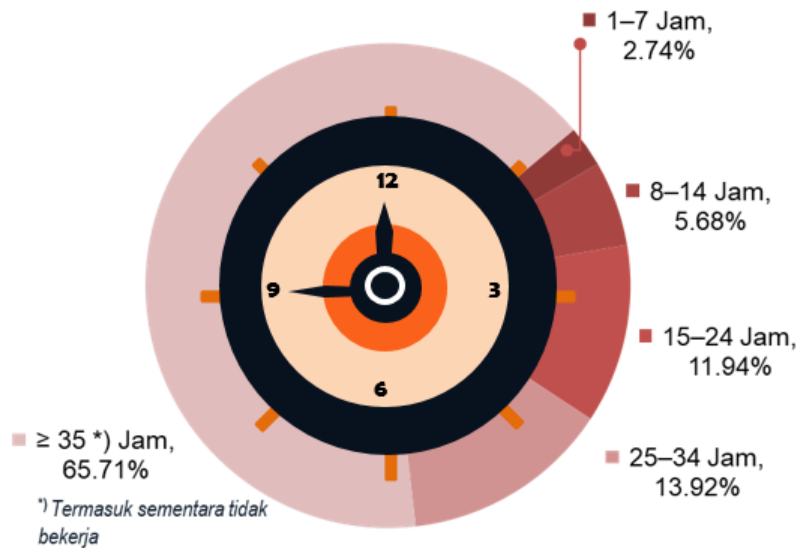

Agustus 2019

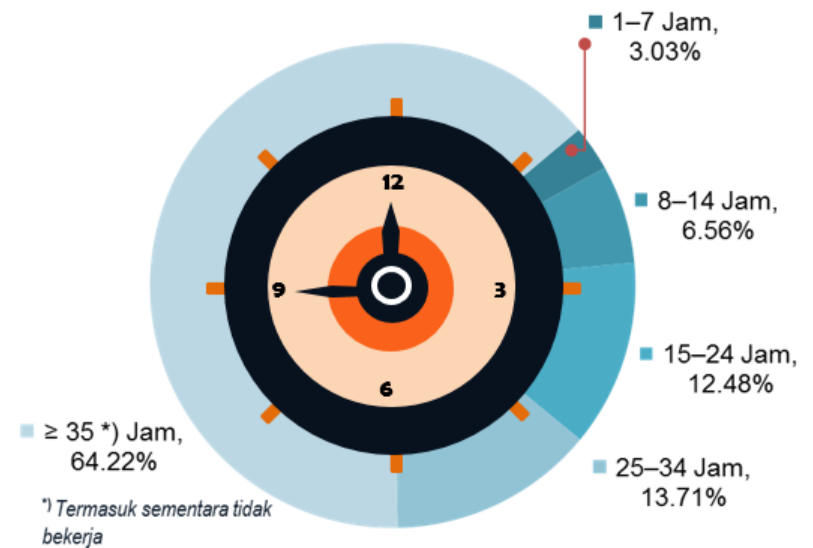

Terjadi **penurunan persentase penduduk bekerja lebih dari 35 jam seminggu** sebesar 1,49 poin.

Penduduk Bekerja Menurut Pendidikan

Agustus 2018

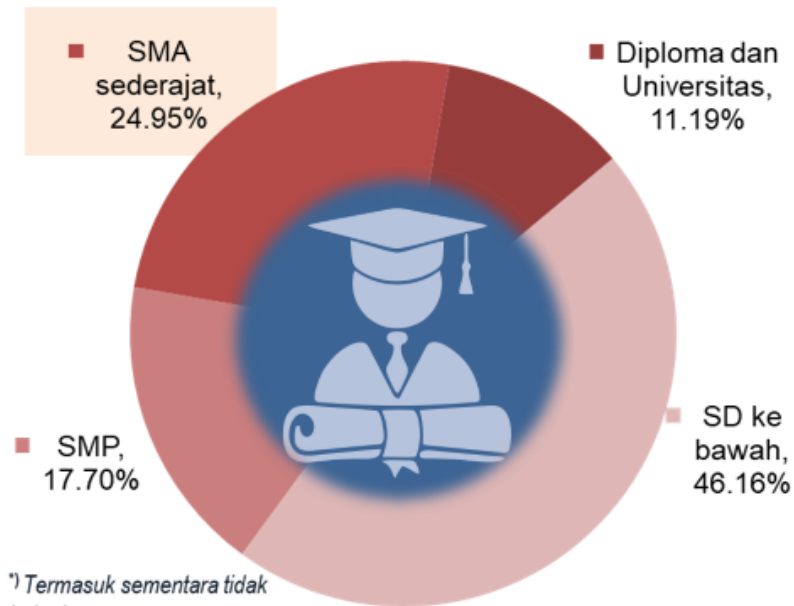

Agustus 2019

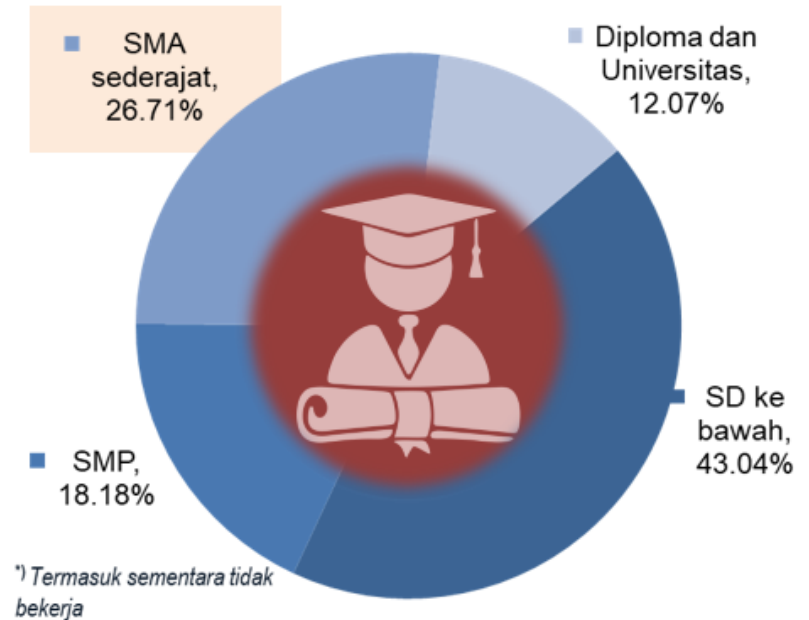

Terjadi **peningkatan persentase penduduk lulusan SMA sederajat yang bekerja** sebesar 1,76 poin.

TPT Menurut Pendidikan

Agustus 2018 dan Agustus 2019

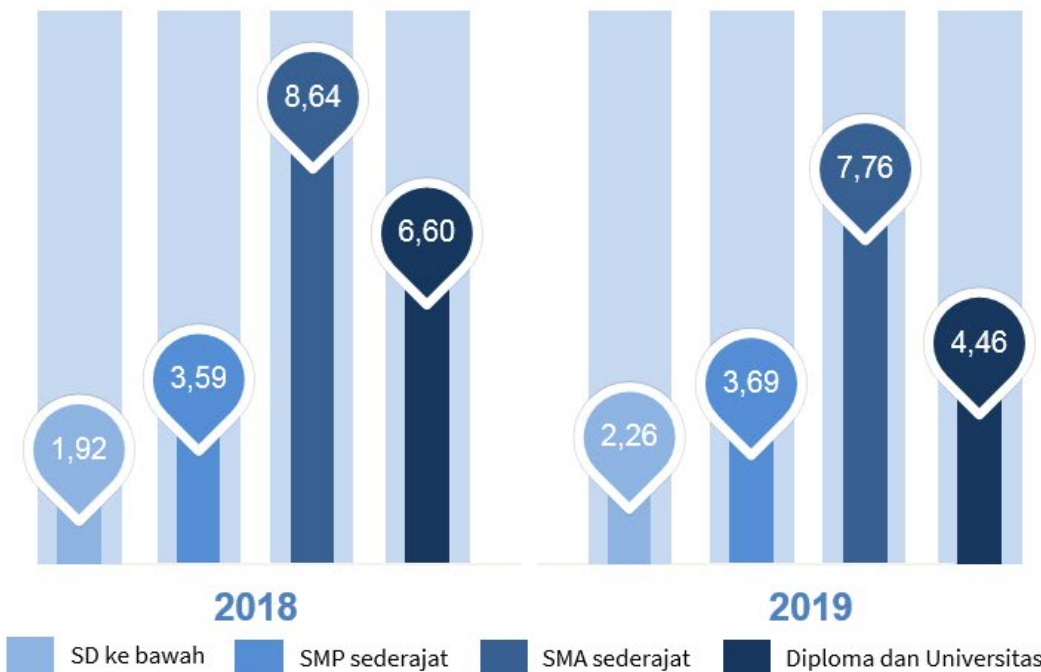

TPT terendah terdapat pada kelompok penduduk berpendidikan **SD ke bawah**, Angka tersebut meningkat dari tahun sebelumnya sebanyak 0,34 poin.

TPT Kawasan Regional Kalimantan

Agustus 2018 dan Agustus 2019

Indonesia, Ags 2018
(5,34 persen)

Indonesia, Ags 2019
(5,28 persen)

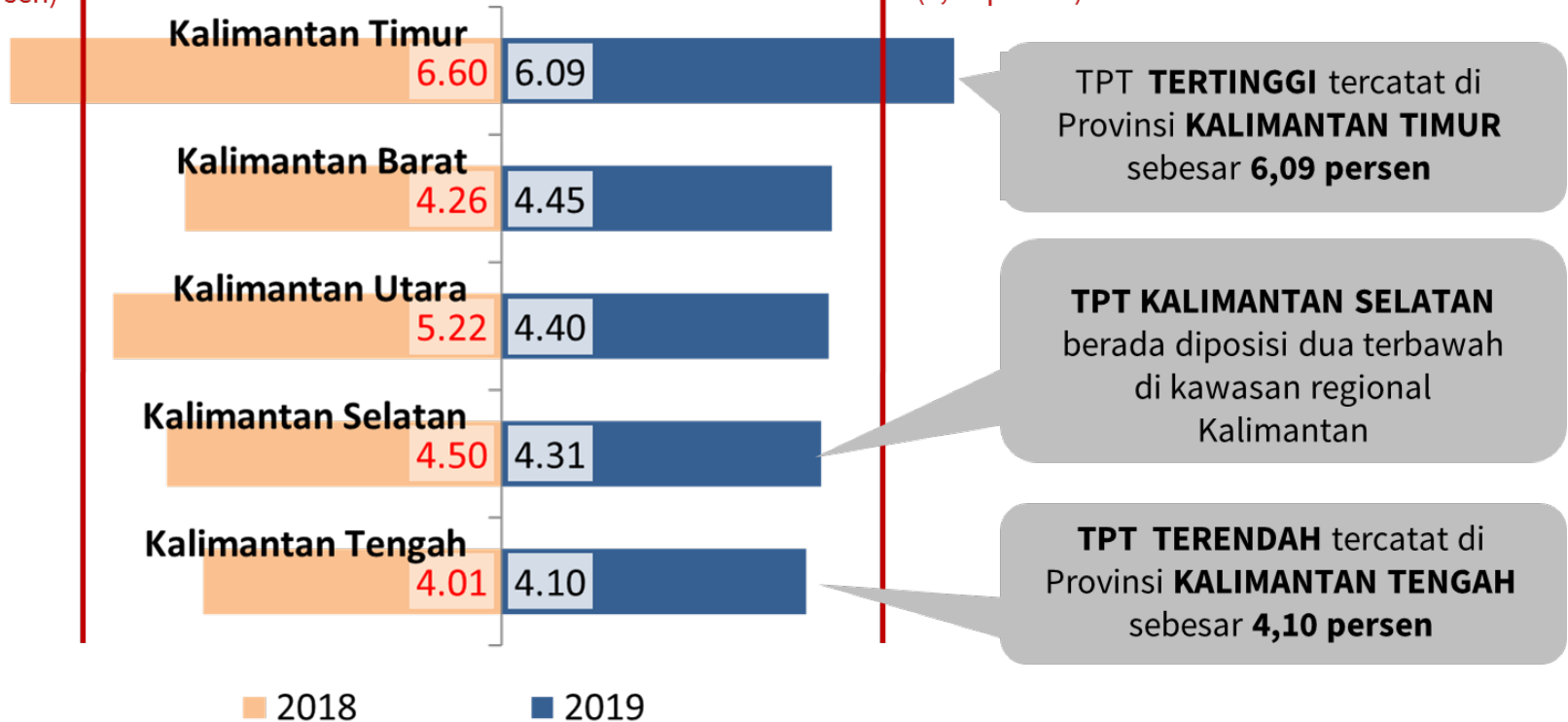



BADAN PUSAT STATISTIK
PROVINSI KALIMANTAN SELATAN

Pelopop
Data Statistik
Terpercaya
Untuk Semua

Terima Kasih

<https://kalsel.bps.go.id>



Jl. Soekarno Hatta No. 7 Trikora,
Banjarbaru 70714



(0511) 6749001



(0511) 6749106



bps6300@bps.go.id



Badan Pusat Statistik (Page)



@bpsprovkalsel