

KECAMATAN PARINGIN SELATAN DALAM ANGKA

Paringin Selatan Subdistrict in Figures

2018



KECAMATAN PARINGIN SELATAN DALAM ANGKA

Paringin Selatan Subdistrict in Figures

2018



**Kecamatan Paringin Selatan Dalam Angka
Paringin Selatan Subdistrict in Figures
2018**

No. Publikasi/Publication Number: 63110.1809

Katalog/Catalog: 1102001.6311041

ISBN : 978-602-71036-9-6

Ukuran Buku/Book Size: 16,5 cm x 21,5 cm

Jumlah Halaman/Number of Pages: x + 56 halaman /pages

Naskah/Manuscript:

Badan Pusat Statistik Kabupaten Balangan
BPS-Statistics of Balangan Regency

Gambar Kover oleh/Cover Designed by:

Badan Pusat Statistik Kabupaten Balangan
BPS-Statistics of Balangan Regency

Diterbitkan oleh/Published by:

© BPS Kabupaten Balangan/*BPS-Statistics of Balangan Regency*

Dicetak oleh/Printed by:

CV.Karya Bintang Musim

Dilarang mengumumkan, mendistribusikan, mengomunikasikan, dan/atau menggandakan sebagian atau seluruh isi buku ini untuk tujuan komersial tanpa izin tertulis dari Badan Pusat Statistik

Prohibited to announce, distribute, communicate, and/or copy part or all of this book for commercial purpose without permission from BPS-Statistics Indonesia

**KECAMATAN PARINGIN SELATAN
DALAM PETA KABUPATEN BALANGAN
(*Paringin Selatan on the Balangan Map*)**

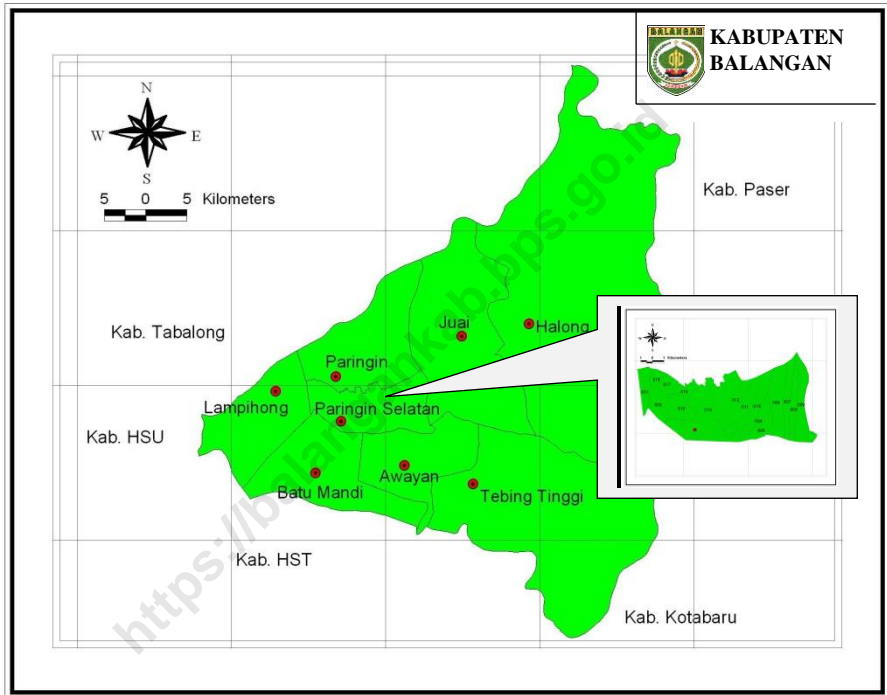

PETA WILAYAH KECAMATAN PARINGIN SELATAN
(Map of Paringin Selatan)

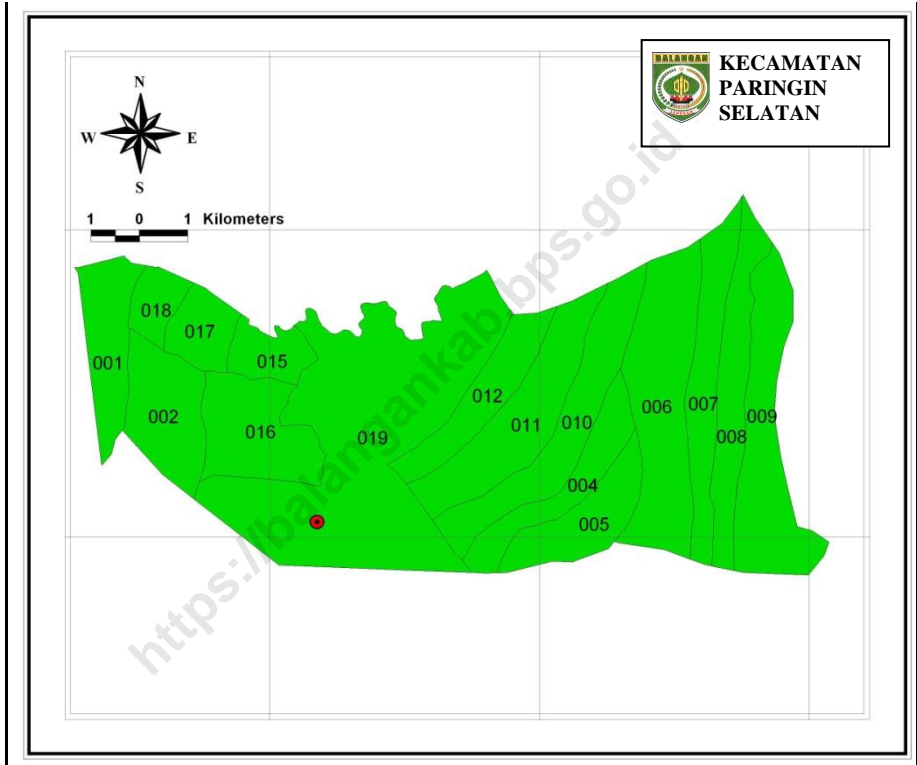

001. Murung Jambu
 002. Halubau
 004. Panggung
 005. Inan

006. Murung Abuin
 007. Baruh Bahinu Dalam
 008. Binjai
 009. Telaga Purun

010. Galombang
 011. Maradap
 012. Baruh Bahinu Luar
 015. Bungin

016. Lingsir
 017. Halubau Utara
 018. Tarangan
 019. Batu Piring



KATA PENGANTAR

Kecamatan Paringin Selatan Dalam Angka 2018 merupakan publikasi tahunan yang diterbitkan oleh BPS Kabupaten Balangan. Disadari bahwa publikasi ini belum sepenuhnya memenuhi harapan pihak pemakai data khususnya para perencana, namun diharapkan dapat membantu melengkapi penyusunan rencana pembangunan di Kabupaten Balangan.

Publikasi ini dapat terwujud berkat kerja sama dan bantuan dari berbagai pihak baik instansi pemerintah maupun swasta. Kepada semua pihak yang telah memberikan bantuan disampaikan penghargaan dan terima kasih yang sebesar –besarnya.

Walaupun publikasi ini telah disiapkan sebaik-baiknya, namun disadari masih ada kekurangan dan kesalahan yang terjadi. Untuk perbaikan publikasi ini, tanggapan dan saran yang bersifat konstruktif dari para pemakai sangat diharapkan.

Paringin, September 2018

Kepala BPS

Kabupaten Balangan

Muhammad Dawam, S.Sos



PREFACE

Paringin Selatan Subdistrict in Figures 2018 is an annual publication written by Statistics of Balangan Regency. Honestly, this publication has not perfect yet and has not filled the user's hope, especially for the planners yet, but hopely it can help to equip compilation of development planning in this new regency.

This comprehensive publication has been made possible with the assistance and contribution from several governmental institutions and private organizations. To all parties who have been involved in the preparation of this publication, I would like to express my sincerest appreciation and gratitude.

Comments and constructive suggestions for the improvement of this publication are always welcome.

Paringin, September 2018

*Chief Statistician of
Balangan Regency*

Muhammad Dawam, S.Sos

STRUKTUR ORGANISASI BPS KABUPATEN BALANGAN
ORGANIZATIONAL STRUCTURE OF BPS-STATISTICS OF BALANGAN

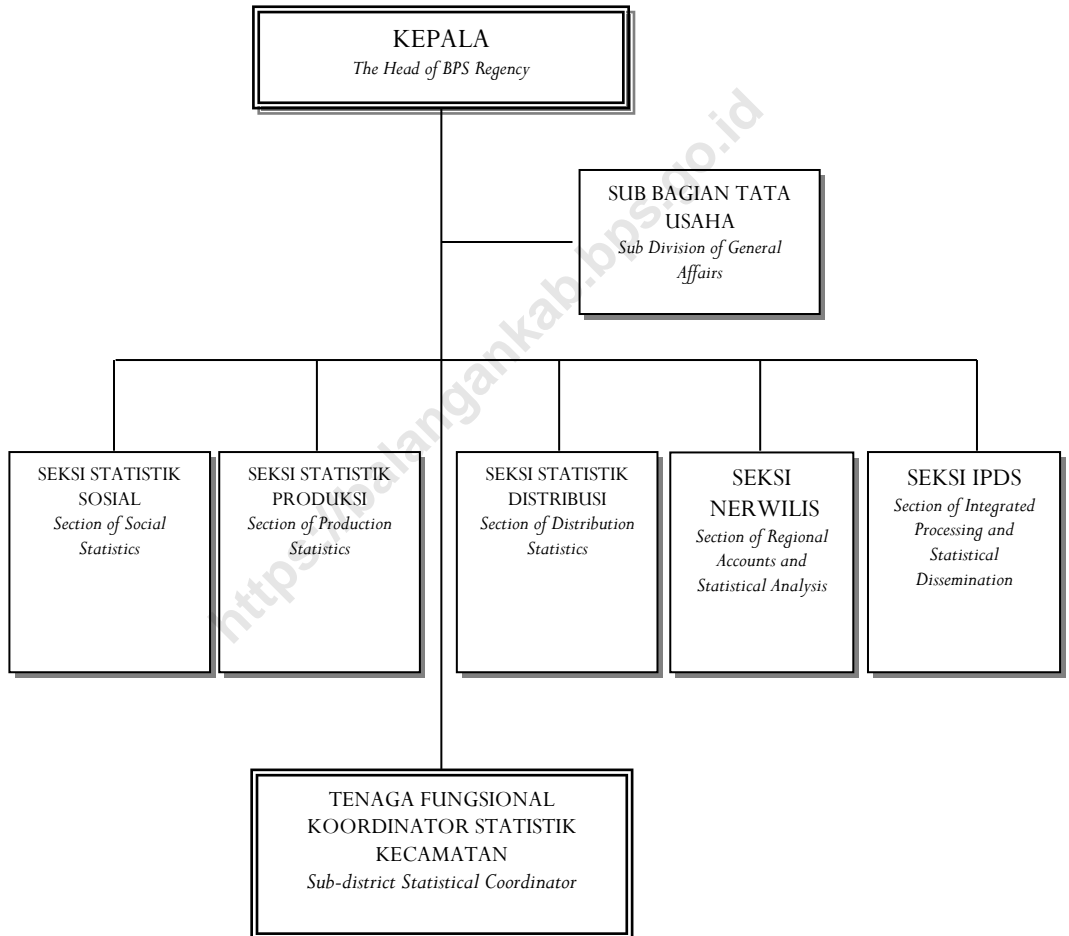

DAFTAR ISI
TABLE OF CONTENT

Halaman/Page

Kecamatan Paringin Selatan dalam Peta Kabupaten Balangan	iii
<i>Paringin Selatan on the Balangan Map</i>	iii
Peta Wilayah Kecamatan Paringin Selatan/ <i>Map of Paringin Selatan</i>	iv
Kata Pengantar/ <i>Foreword</i>	v
Struktur Organisasi BPS Kabupaten Balangan.....	vii
<i>Organizational Structure of BPS-Statistics of Balangan</i>	vii
Daftar Isi/ <i>Table of Content</i>	viii
Penjelasan Umum/ <i>General Explanation</i>	ix
LETAK GEOGRAFIS/ <i>GEOGRAPHICAL LOCATION</i>	1
RINGKASAN EKSEKUTIF/ <i>EXECUTIVE SUMMARY</i>	2
BAB I. GEOGRAFI/ <i>GEOGRAPHY</i>	9
BAB II. PEMERINTAHAN/ <i>GOVERNMENT</i>	13
BAB III. PENDUDUK/ <i>POPULATION</i>	15
BAB IV. SOSIAL/ <i>SOCIAL</i>	
4.1. Pendidikan/ <i>Education</i>	19
4.2. Kesehatan dan Keluarga Berencana/ <i>Health and Family Planning</i>	23
4.3. Agama/ <i>Religion</i>	31
BAB V. PERTANIAN/ <i>AGRICULTURE</i>	
5.1. Tanaman Bahan Makanan/ <i>Food Crops</i>	33
5.2. Tanaman Perkebunan/ <i>Plantation crops</i>	39
5.3. Peternakan/ <i>Farms</i>	40
5.4. Perikanan/ <i>Fishery</i>	41
BAB VI. KOPERASI, AIR MINUM, DAN ENERGI	
<i>COOPERATION, SANITARY WATER, AND ENERGY</i>	
6.1. Koperasi/ <i>Cooperation</i>	43
6.2. Air Minum/ <i>Sanitary Water</i>	44
6.3. Energi/ <i>Energy</i>	45
BAB VII. PERHUBUNGAN/ <i>TRANSPORTATION</i>	46
BAB VIII. PENDAPATAN DAERAH/ <i>REGIONAL REVENUE</i>	47

PENJELASAN UMUM GENERAL EXPLANATION

1. **Penduduk** adalah semua orang yang berdomisili di wilayah geografis RI selama 6 bulan atau lebih dan atau mereka yang berdomisili kurang dari 6 bulan tetapi bertujuan menetap.
 2. **Kepadatan penduduk** adalah banyaknya penduduk per km².
 3. **Rasio Jenis Kelamin** adalah perbandingan antara banyaknya penduduk laki-laki dengan banyaknya penduduk perempuan pada suatu daerah dalam waktu tertentu. Biasanya dinyatakan dengan banyaknya penduduk laki-laki untuk 100 penduduk perempuan.
 4. **Rumah Tangga** adalah seseorang atau sekelompok orang yang mendiami sebagian atau seluruh bangunan fisik/sensus, dan biasanya tinggal bersama atau makan dari satu dapur. Yang dimaksud makan dari satu dapur adalah jika pengurusan kebutuhan sehari-harinya dikelola bersama-sama menjadi satu.
1. **People** shall be all persons domiciled in the geographical area of the Republic of Indonesia for 6 months or more and or those domiciled for less than 6 months but with a permanent purpose.
 2. **Population density** is the number of people per km².
 3. **Sex ratio** is the ratio between the numbers of male population with the number of female population in an area within a certain time. Usually expressed by the number of male population for 100 female population.
 4. **Household** is a person or group of people who inhabit part or all of physical building / census, and usually live together or eat from one kitchen. What is meant by eating from one kitchen is if the maintenance of daily needs is managed together into one.

5. **Luas Desa** mencakup seluruh wilayah desa/kelurahan baik yang dihuni penduduk maupun tidak. Termasuk di sini adalah tanah kering, sawah, pegunungan, rawa, kali, tanah bangunan, dan sebagainya. Pencatatan dilakukan dalam kilometer persegi dua angka dibelakang koma.
 6. **Padi sawah** adalah padi yang ditanam di lahan sawah. Padi ladang adalah padi yang ditanam di tegalan/kebun/ladang atau huma.
 7. **Perkebunan rakyat** adalah usaha perkebunan di luar batasan perkebunan besar. Perkebunan besar adalah usaha perkebunan yang dilakukan oleh badan usaha atau badan hukum di atas tanah negara yang mendapat izin usaha dari instansi yang berwenang.
 8. **Jalan** adalah jalan dalam bentuk apapun yang terbuka untuk lalu lintas kendaraan umum.
5. **Area of the Village** covers all areas of villages / kelurahan whether inhabited or not. Included here are dry land, rice fields, mountains, swamps, times, building land, and so on. Recording is done in square kilometers two digits behind the comma.
 6. **Paddy rice** is a rice planted in paddy fields. Paddy fields are rice grown in moor / garden / fields or huma.
 7. **Smallholder plantations** are plantations outside the boundaries of large estates. Large plantations are plantation business conducted by a business entity or legal entity on state land which is licensed by a competent authority.
 8. **Roads** are roads of any kind open to public transport traffic.

LETAK GEOGRAFIS GEOGRAPHICAL LOCATION

Kecamatan Paringin Selatan terletak pada Koordinat $02^{\circ}01'37''$ sampai dengan $02^{\circ}35'58''$ Lintang Selatan dan pada $114^{\circ}50'24''$ sampai dengan $115^{\circ}50'24''$ Bujur Timur.

Paringin Selatan is located between $02^{\circ}01'37''$ and $02^{\circ}35'58''$ South Latitude, and from $114^{\circ}50'24''$ to $115^{\circ}50'24''$ East Longitude.

Batas Wilayah/the Borders of Paringin Selatan:

- ❑ Sebelah Utara/*To the North*: Kecamatan Paringin;
- ❑ Sebelah Timur/*To the East*: Kecamatan Juai;
- ❑ Sebelah Selatan/*To the South*: Kecamatan Awayan dan Batu Mandi;
- ❑ Sebelah Barat/*To the West*: Kecamatan Lampihong.

Luas Wilayah/*Total Area*: 86,80 Km²

RINGKASAN EKSEKUTIF EXECUTIVE SUMMARY



Keadaan Geografis

Kecamatan Paringin Selatan berbatasan dengan Kecamatan Paringin pada sebelah utara, sebelah timur Kecamatan Juai, sebelah selatan berbatasan dengan Kecamatan Awayan dan Batu Mandi, dan sebelah barat berbatasan dengan Kecamatan Lampihong.

Secara geografis, Kecamatan Paringin Selatan terletak pada lingkup koordinat 02°01'37" sampai dengan 02°35'58" Lintang Selatan dan 114°50'24" sampai dengan 115°50'24" Bujur Timur. Wilayah Kecamatan Paringin Selatan seluas 86,80 km² atau 4,62 persen dari luas wilayah Kabupaten Balangan.

Geographic State

Paringin Selatan Subdistrict is adjacent to Paringin Subdistrict in the north, east of Juai Subdistrict, Subdistrict of Awayan and Batu Mandi in the south, and Lampihong Subdistrict in the west.

Geographically, Paringin Selatan Subdistrict lies on the coordinate scope of 02°01'37" to 02°35'58" South Latitude and 114°50'24" to 115°50'24" East Longitude. Paringin Selatan Subdistrict area of 86.80 km² or 4.62 percent of the total area of Balangan Regency.

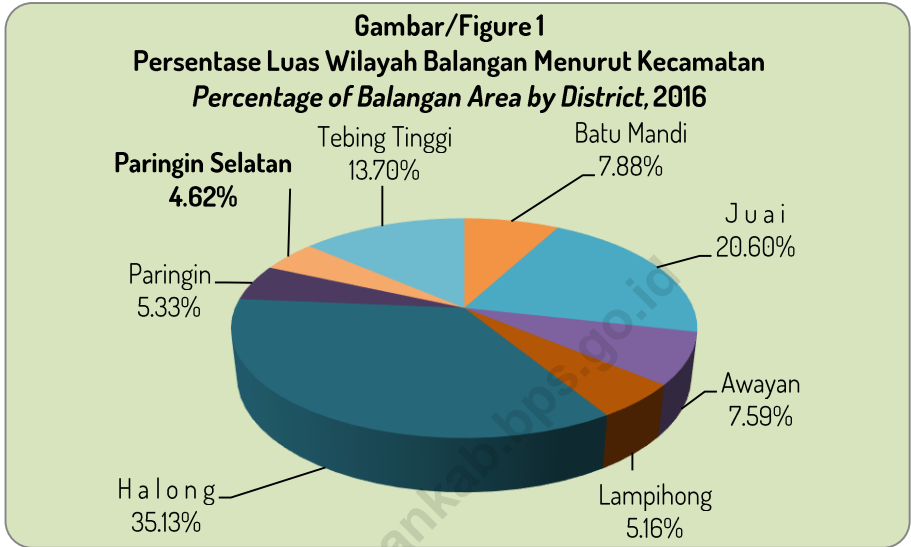

Tata Guna Tanah

Luas wilayah Kecamatan Paringin Selatan (termasuk kecamatan Paringin) menurut kelas lereng/kemiringan dibagi dalam empat kelompok kemiringan. Kemiringan 0-2 % seluas 12.654 Ha, 2-8 % seluas 3.380 Ha, 8-15 % seluas 1.200 Ha, dan 15-25 % seluas 1.450 Ha. Luas wilayah Kecamatan Paringin Selatan menurut kelas ketinggian dari permukaan laut terbagi dalam dua kelompok, yaitu 7-25 M seluas 7.384 Ha, dan 25-100 M seluas 11.300 Ha.

Land Uses

The area of Paringin Selatan subdistrict (including Paringin subdistrict) according to the slope / slope class is divided into four slope groups. 0-2% slope of 12,654 Ha, 2-8% of 3,380 Ha, 8-15% of 1,200 Ha and 15-25% of 1,450 Ha. The area of Paringin Selatan subdistrict by sea level is divided into two groups, 7-25 M of 7,384 Ha and 25-100 M of 11,300 Ha.

Grafik/ Figure 2
Luas Wilayah Menurut Kelas Lereng/Kemiringan(Ha)
The Total Area of District by Slope Class (ha)

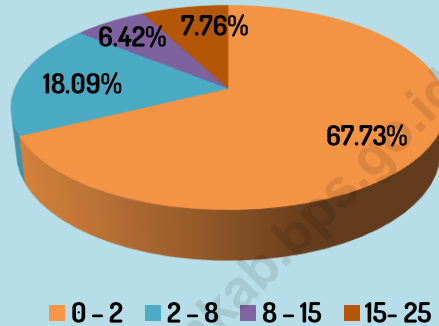

Curah Hujan

Curah hujan di suatu tempat antara lain dipengaruhi oleh keadaan iklim dan perputaran arus udara. Oleh karena itu, jumlah curah hujan beragam menurut bulan dan letak stasiun pengamat. Di kecamatan Paringin Selatan, berdasarkan Stasiun Pengamatan Paringin, rata-rata curah hujan selama tahun 2018 berkisar antara 68.3 mm (September) sampai 467.3 mm (Desember) per hari. Dimana jumlah hari hujan berkisar antara 10-26 hari hujan.

Rainfall

Rainfall in one place, among others, is affected by the climate and the rotation of the air currents. Therefore, the amount of rainfall varies according to the month and the location of the observer station. In Paringin subdistrict, based on the Paringin Observation Station, the average rainfall during 2016 ranges from 12.0 mm (July) to 35.38 mm (February) per day. Where the number of rainy days each month ranges between 4 -16 rainy days.

Grafik /Figure 3
Jumlah Curah Hujan Perbulan Stasiun Pengamatan Paringin Selatan/
Number of Rainfalls on Paringin Selatan Station, 2017

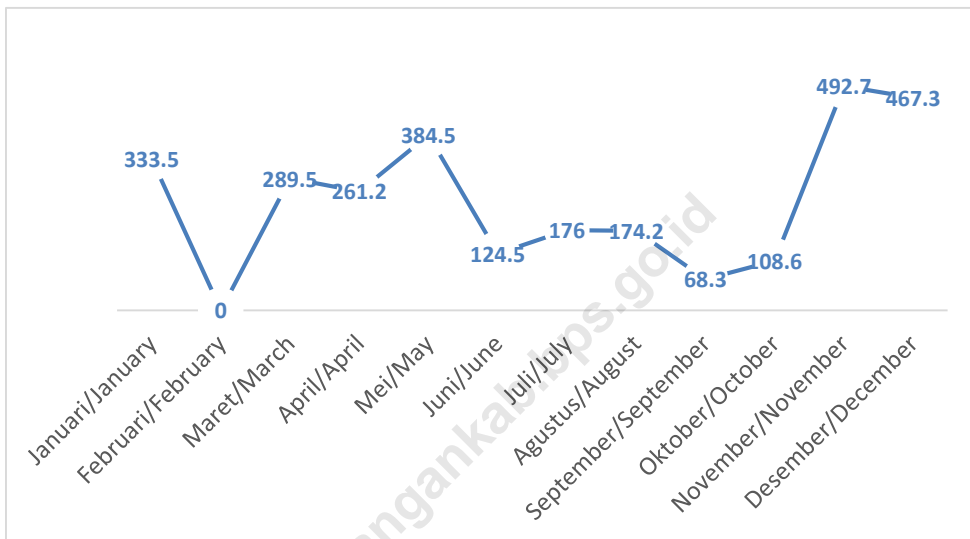

Administrasi

Kecamatan Paringin Selatan terdiri atas 1 kelurahan dan 15 desa. Kelurahan Batu Piring yang merupakan gabungan dari 4 desa—Desa Batu Piring, Harapan baru, Muara Pitap, dan Margo Mulyo—merupakan daerah terluas yang luasnya meliputi hampir seperempat luas Kecamatan Paringin Selatan. Sedangkan yang mempunyai luas terkecil adalah Desa Bungin yang luasnya hanya 3,57 persen atau 3,10 km².

Administration

Paringin subdistrict consists of 1 urban village and 15 rural villages. Batu Piring Village which is a combination of 4 villages - Batu Piring Village, Harapan Baru, Muara Pitap, and Margo Mulyo - is the widest area covering almost a quarter area of Paringin Selatan Subdistrict. While the smallest area is the village of Bungin which is only 3.57 percent or 3.10 km².

Penduduk

Berdasarkan proyeksi penduduk, jumlah penduduk Kecamatan Paringin Selatan pada tahun 2017 sebanyak 13 031 jiwa, mencakup sebanyak 6.570 penduduk laki-laki dan 6.461 penduduk perempuan yang ada di 16 desa/kelurahan. Jumlah penduduk 2017 mengalami pertumbuhan sebesar **1,77** persen dibanding tahun sebelumnya.

a. Kepadatan Penduduk

Kecamatan dengan luas wilayah 86,80 km² ini memiliki kepadatan penduduk (*population density*) 150 jiwa per km². Dengan demikian, Kecamatan Paringin Selatan menempati posisi ketiga sebagai kecamatan terpadat di Kabupaten Balangan setelah Kecamatan Paringin dan Kecamatan Lampihong.

b. Rasio Jenis Kelamin

Rasio Jenis Kelamin adalah perbandingan banyaknya penduduk laki-laki dengan banyak penduduk perempuan di suatu daerah dalam kurun waktu tertentu. Pada tahun 2017 rasio jenis kelamin (*sex ratio*) penduduk Paringin Selatan adalah 102. Hal ini berarti jumlah penduduk laki-laki 2 persen lebih besar dari jumlah penduduk perempuan.

Population

*Based on population projection, the population of Paringin Selatan Subdistrict in 2017 was 13 031 people, covering 6570 male population and 6,356 female population in 16 villages / kelurahan. The population of 2017 grew by **1.77** percent compared to the previous year.*

a. Population density

The district with an area of 86.80 km² has a population density of 1150 people per km². Thus, Paringin Selatan Subdistrict occupies the third position as the densest kecamatan in Balangan Regency after Paringin Subdistrict and Lampihong Subdistrict.

b. Sex Ratio

Gender Ratio is the ratio of the number of male population with many female population in an area within a certain period of time. By 2017 the sex ratio of the population of Paringin Selatan is 102. This means that the male population is 2 percent larger than the female population.

Grafik/Figure 4
Rasio Jenis Kelamin menurut Desa/
Sex Ratio by Village, 2017

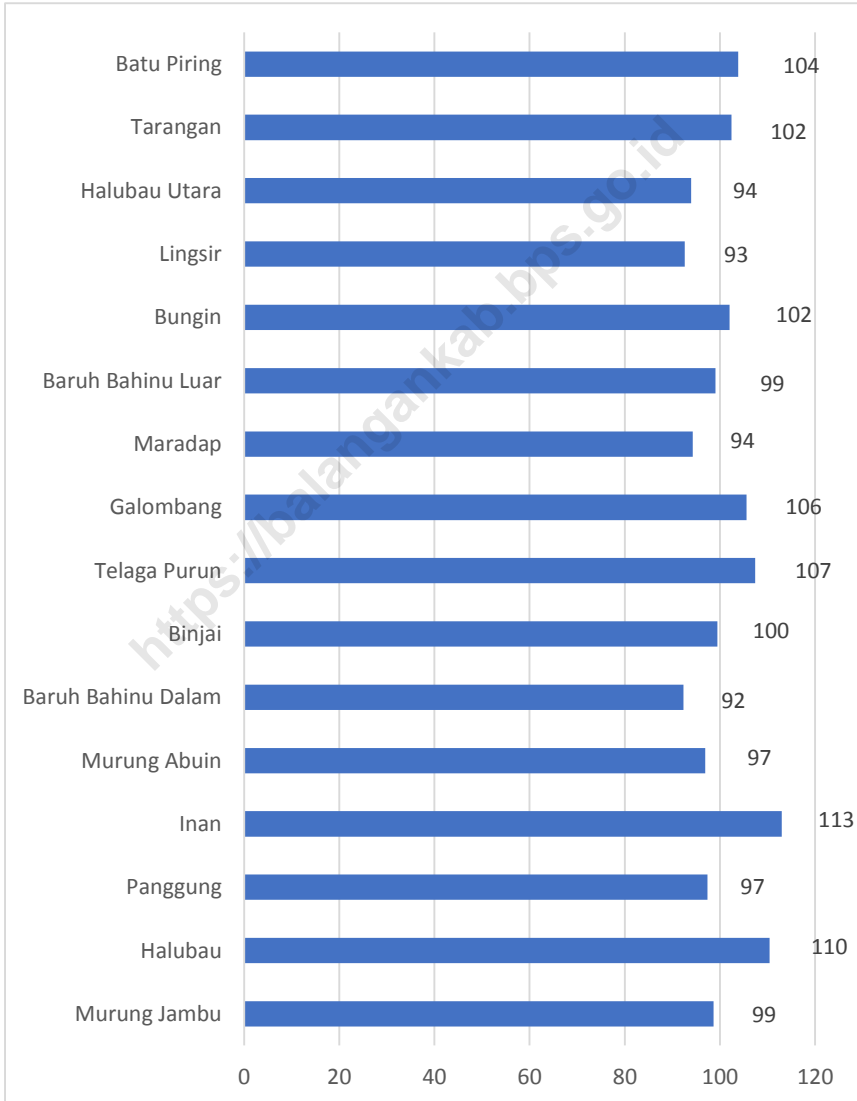

Grafik/Figure 5
Jumlah Penduduk Menurut Desa/
Population by Village, 2017

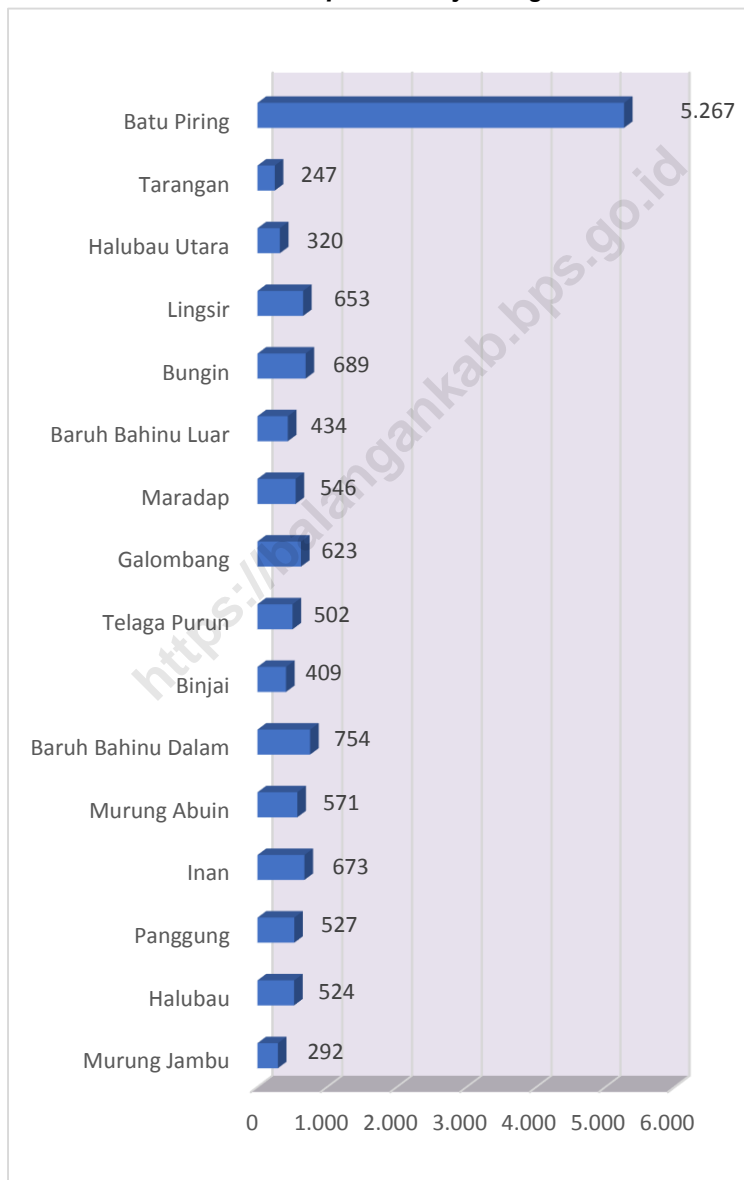

TABEL/TABLE 1.1
LUAS WILAYAH TIAP DESA
The Total Area of Paringin Selatan by Village

Kecamatan <i>District</i>	Luas Daerah (Km ²) <i>Area (Sq Km)</i>	Persentase dari Luas Kecamatan <i>Percentage</i>
(1)	(2)	(3)
01. Murung Jambu	4,80	5,53
02. Halubau	6,20	7,14
03. Panggung	4,40	5,07
04. Inan	4,25	4,90
05. Murung Abuin	5,20	5,99
06. Baruh Bahinu Dalam	4,25	4,90
07. Binjai	4,15	4,78
08. Telaga Purun	5,10	5,88
09. Galombang	4,40	5,07
10. Maradap	4,30	4,95
11. Baruh Bahinu Luar	4,40	5,07
12. Bungin	3,10	3,57
13. Lingsir	4,05	4,67
14. Halubau Utara	3,30	3,80
15. Tarangan	3,45	3,97
16. Batu Piring	21,45	24,71
Paringin Selatan	86,80	100,00

Sumber/Source: Pemda Kabupaten Balangan, UU No.2 Tahun 2003 dan Perda Kabupaten Balangan No.23 Tahun 2006/ *Local Government of Balangan Regency, Law No.2 Year 2003 and Regional Regulation of Balangan Regency No.23 Year 2006*

TABEL/TABLE I.2
LUAS WILAYAH MENURUT KELAS LERENG/KEMIRINGIN *) (dalam Ha)
The Total Area of District by Slope Class (ha)

Kelas Lereng/Kemiringan <i>Slope Class</i> (%)	Luas Daerah (Ha) <i>Area (ha)</i>	Persentase dari Luas Kecamatan <i>Percentage</i>
(1)	(2)	(3)
0 – 2	12 654	67,73
2 – 8	3 380	18,09
8 – 15	1 200	6,42
15- 25	1 450	7,76
25 – 40	-	0,00
> 40	-	0,00
Paringin	18 684	100,00

*) Masih Bergabung dengan Paringin / *Joined with Paringin Subdistrict*

Sumber/source: Kantor Pertanahan Kabupaten Balangan/ *National Land Board of Balangan Regency*

TABEL/TABLE 1.3
LUAS WILAYAH MENURUT KELAS KETINGGIAN *)
DARI PERMUKAAN LAUT (dalam Ha)
The Total Area of District by Attitude Class (ha)

Kelas Ketinggian <i>Attitude Class (M)</i>	Luas Daerah (Ha) <i>Area (ha)</i>	Persentase dari Luas Kecamatan <i>Percentage</i>
(1)	(2)	(3)
0 – 7	-	0,00
7 – 25	7384	39,52
25 – 100	11300	60,48
100 - 500	-	0,00
> 500	-	0,00
Paringin	18684	100,00

*) Masih Bergabung dengan Paringin / *Joined with Paringin Subdistrict*

Sumber/source: Kantor Pertanahan Kabupaten Balangan/ *National Land Board of Balangan Regency*

TABEL/TABLE I.4
CURAH HUJAN DAN HARI HUJAN TIAP BULAN
STASIUN PENGAMATAN PARINGIN SELATAN
Monthly Rainfalls and Rain Days Based on Paringin Selatan Station
TAHUN/Year 2017

Bulan <i>Month</i>	Jumlah Curah Hujan <i>Number of Rainfalls (mm)</i>	Jumlah Hari Hujan <i>Number of Rain days</i>	Rata-rata Curah Hujan/Hari <i>Average of Rainfall</i>
(1)	(2)	(3)	(4)
Januari/ <i>January</i>	335.5	12	10.76
Februari/ <i>February</i>	0	0	0
Maret/ <i>March</i>	289.5	20	9.34
April/ <i>April</i>	261.2	16	8.71
Mei/ <i>May</i>	384.5	18	12.40
Juni/ <i>June</i>	124.5	12	4.15
Juli/ <i>July</i>	176	10	5.68
Agustus/ <i>August</i>	174.2	13	5.62
September/ <i>September</i>	68.3	10	2.28
Oktober/ <i>October</i>	108.6	15	3.50
November/ <i>November</i>	492.7	19	16.42
Desember/ <i>December</i>	467.3	26	15.07
Rata-rata/Average	2880.3	171	93.93

Sumber/source: Dinas Pertanian Kabupaten Balangan/ *Agriculture Service of Balangan Regency*

TABEL/TABLE II.1
NAMA-NAMA DESA MENURUT KLASIFIKASI DESA
Village Classification

D e s a <i>Village</i>	Klasifikasi Desa <i>Village Classification</i>
(1)	(2)
01. Murung Jambu	Swasembada
02. Halubau	Swasembada
03. Panggung	Swasembada
04. Inan	Swasembada
05. Murung Abuin	Swasembada
06. Baruh Bahinu Dalam	Swasembada
07. Binjai	Swasembada
08. Telaga Purun	Swasembada
09. Galombang	Swasembada
10. Maradap	Swasembada
11. Baruh Bahinu Luar	Swasembada
12. Bungin	Swasembada
13. Lingsir	Swasembada
14. Halubau Utara	Swasembada
15. Tarangan	Swasembada
16. Batu Piring	Swasembada

SUMBER: KASI PMD KECAMATAN PARINGIN SELATAN

TABEL/TABLE II.2
BANYAKNYA RUKUN TETANGGA DAN KEPALA KELUARGA DIRINCI
TIAP DESA
Number of Neighbor Group and Head of Family by Village
TAHUN/Year 2016

Desa <i>Village</i>	Rukun Tetangga (RT)	Kepala Keluarga (KK)
(1)	(2)	(3)
01. Murung Jambu	2	83
02. Halubau	2	165
03. Panggung	3	177
04. Inan	4	225
05. Murung Abuin	4	189
06. Baruh Bahinu Dalam	4	254
07. Binjai	3	138
08. Telaga Purun	3	186
09. Galombang	3	160
10. Maradap	3	172
11. Baruh Bahinu Luar	3	158
12. Bungin	3	300
13. Lingsir	4	234
14. Halubau Utara	3	120
15. Tarangan	3	76
16. Batu Piring	15	1 613
Parangin Selatan	62	4 250

*) Data tahun 2017 belum tersedia/*data year 2017 is not yet available*
 Sumber/ *Source*: Lurah/ Kepala Desa / *Head of Village*

TABEL/TABLE III.1
BANYAKNYA KEPALA KELUARGA TIAP DESA
Number of Head of Family by Village
TAHUN/ Year 2016

Desa/Kelurahan <i>Village</i>	Kepala Keluarga <i>Head of Family</i>
(1)	(2)
1. Murung Jambu	83
2. Halubau	162
3. Panggung	177
4. Inan	225
5. Murung Abuin	189
6. Baruh Bahinu Dalam	254
7. Binjai	138
8. Telaga Purun	186
9. Galombang	160
10. Maradap	172
11. Baruh Bahinu Luar	158
12. Bungin	300
13. Lingsir	234
14. Halubau Utara	120
15. Tarangan	76
16. Batu Piring	1 613
Paringin Selatan	4 247

*) Data tahun 2017 belum tersedia/*data year 2017 is not yet available*
 Sumber/ *Source*: Lurah/ Kepala Desa; Proyeksi Penduduk/ *Village Head; Population Projection*

TABEL/TABLE III.2
LUAS WILAYAH, BANYAKNYA PENDUDUK DAN KEPADATAN
PENDUDUK TIAP DESA
Total Area, Number of Population, and Population Density by Village
TAHUN/ Year 2017

Desa/Kelurahan <i>Village</i>	Luas Desa (Km ²) <i>Village</i> Area (Sq Km)	Jumlah penduduk <i>Population</i>	Kepadatan Penduduk per Km ² <i>Population</i> Density
(1)	(2)	(3)	(4)
1. Murung Jambu	4,80	292	60
2. Halubau	6,20	524	83
3. Panggung	4,40	527	118
4. Inan	4,25	673	156
5. Murung Abuin	5,20	571	108
6. Baruh Bahinu Dalam	4,25	754	175
7. Binjai	4,15	409	97
8. Telaga Purun	5,10	502	97
9. Galombang	4,40	623	139
10. Maradap	4,30	546	125
11. Baruh Bahinu Luar	4,40	434	97
12. Bungin	3,10	689	219
13. Lingsir	4,05	653	159
14. Halubau Utara	3,30	320	95
15. Tarangan	3,45	247	70
16. Batu Piring	21,45	5267	241
Paringin Selatan	86,80	13 031	150
2016	86,80	12 819	148

Sumber/ Source: Proyeksi Penduduk/ *Population Projection*

TABEL/TABLE III.3
BANYAKNYA PENDUDUK MENURUT JENIS KELAMIN DIRINCI TIAP DESA
Number of Population by Village and Sex
TAHUN/ Year 2017

Desa/Kelurahan <i>Village</i>	Laki-laki <i>Male</i>	Perempuan <i>Female</i>	Jumlah <i>Total</i>	Rasio Jenis Kelamin <i>Sex Ratio</i>
(1)	(2)	(3)	(4)	(5)
1. Murung Jambu	145	147	292	98
2. Halubau	275	249	524	110
3. Panggung	260	267	527	98
4. Inan	357	316	673	113
5. Murung Abuin	281	290	571	97
6. Baruh Bahinu Dalam	362	392	754	92
7. Binjai	204	205	409	100
8. Telaga Purun	260	242	502	107
9. Galombang	320	303	623	106
10. Maradap	265	281	546	94
11. Baruh Bahinu Luar	216	218	434	99
12. Bungin	348	341	689	102
13. Lingsir	314	339	653	93
14. Halubau Utara	155	165	320	94
15. Tarangan	125	122	247	103
16. Batu Piring	2 683	2	5 267	104
Paringin Selatan	6570	6 461	13 031	102
2016	6463	6 356	12 819	102

Sumber/ Source: Proyeksi Penduduk/ *Population Projection*

TABEL/TABLE III.4
JUMLAH PENDUDUK MENURUT KEWARNEGARAAN TIAP DESA
Number of Population by Status of Citizens
TAHUN/Year 2017

Desa/Kelurahan <i>Village</i>	Warga Negara Indonesia <i>Indonesian</i>	Warga Negara Asing <i>Foreigners</i>	Jumlah Penduduk (orang) <i>Number of Population</i>
(1)	(2)	(3)	(4)
1. Murung Jambu	292	-	292
2. Halubau	524	-	524
3. Panggung	527	-	527
4. Inan	673	-	673
5. Murung Abuin	571	-	571
6. Baruh Bahinu Dalam	754	-	754
7. Binjai	409	-	409
8. Telaga Purun	502	-	502
9. Galombang	623	-	623
10. Maradap	546	-	546
11. Baruh Bahinu Luar	434	-	434
12. Bungin	689	-	689
13. Lingsir	653	-	653
14. Halubau Utara	320	-	320
15. Tarangan	247	-	247
16. Batu Piring	5 267	-	5 267
Paringin Selatan	13 031	-	13 031

Sumber/ Source: Proyeksi Penduduk/ *Population Projection*

TABEL/TABLE IV.1.1
JUMLAH SEKOLAH, GURU DAN MURID
TAMAN KANAK-KANAK NEGERI DAN SWASTA
NUMBER OF SCHOOLS, TEACHERS AND STUDENTS
STATE AND PRIVATE CHILDREN PARK
TAHUN/Year 2017

Jenis Sekolah <i>Village</i>	Banyaknya/ <i>Number of</i>		
	Sekolah <i>Schools</i>	Guru <i>Teachers</i>	Murid <i>Pupils</i>
(1)	(2)	(3)	(4)
1. Taman Kanak-kanak Negeri	-	-	-
2. Taman Kanak-kanak Swasta	14	37	601
JUMLAH/TOTAL	14	37	601

Sumber/ *Source*: Dinas Pendidikan Kabupaten Balangan/ *Education affairs of Balangan Regency*

TABEL/TABLE IV.1.2
BANYAKNYA SEKOLAH, GURU, DAN MURID
SEKOLAH DASAR NEGERI DIRINCI TIAP DESA
Number of Public State Primary Schools, Teachers, and Pupils
TAHUN/Year 2016

Desa Village	Banyaknya/Number of		
	Sekolah Schools	Guru Teachers	Murid Pupils
(1)	(2)	(3)	(4)
01. Murung Jambu	-	-	-
02. Halubau	1	12	69
03. Panggung	-	-	-
04. Inan	1	9	104
05. Murung Abuin	1	11	60
06. Baruh Bahinu Dalam	2	27	39
07. Binjai	-	-	-
08. Telaga Purun	1	11	98
09. Galombang	1	13	116
10. Maradap	1	10	61
11. Baruh Bahinu Luar	1	10	38
12. Bungin	-	-	-
13. Lingsir	1	9	58
14. Halubau Utara	1	9	34
15. Tarangan	1	12	30
16. Batu Piring	6	80	883
Paringin Selatan	18	213	1 590

Sumber/ Source: UPT Dinas Pendidikan Kecamatan Paringin Selatan/ Technical Implementation Unit Education Service of Paringin Selatan Subdistrict

*) Data tahun 2017 belum tersedia/data year 2017 is not yet available

TABEL/TABLE IV.1.3
JUMLAH SEKOLAH, GURU DAN MURID
SEKOLAH DASAR NEGERI NEGERI DAN SWASTA
NUMBER OF SCHOOLS, TEACHERS AND STUDENTS
STATE AND PRIVATE STATE SCHOOL OF PRIVATE SCHOOL
TAHUN/Year 2017

Jenis Sekolah <i>Village</i>	Banyaknya/ <i>Number of</i>		
	Sekolah <i>Schools</i>	Guru <i>Teachers</i>	Murid <i>Pupils</i>
(1)	(2)	(3)	(4)
1. Sekolah Dasar Negeri	16	143	1473
2. Sekolah Dasar Swasta)*	-	-	-
JUMLAH/TOTAL	16		1473

)* data tidak tersedia

Sumber/ *Source*: Dinas Pendidikan Kabupaten Balangan/ *Education affaires of Balangan Regency*

TABEL/TABLE IV.1.4
JUMLAH SEKOLAH, GURU DAN MURID
SEKOLAH MENENGAH PERTAMA NEGERI DAN SWASTA
NUMBER OF SCHOOLS, TEACHERS AND STUDENTS
STATE FIRST AND PRIVATE SCHOOL OF PRIVATE SCHOOL
TAHUN/Year 2017

Jenis Sekolah <i>Village</i>	Banyaknya/Number of		
	Sekolah <i>Schools</i>	Guru <i>Teachers</i>	Murid <i>Pupils</i>
(1)	(2)	(3)	(4)
3. Sekolah Menengah Pertama Negeri	3	62	584
4. Sekolah Menengah Pertama Swasta)*	-	-	-
JUMLAH/TOTAL	3	62	584

Sumber/ Source: Dinas Pendidikan Kabupaten Balangan/ *Education affaires of Balangan*

TABEL/TABLE IV.1.5
BANYAKNYA SEKOLAH, GURU, DAN MURID
SLTP NEGERI DAN SWASTA DIRINCI TIAP DESA
SCHOOLS, TEACHERS, AND STUDENTS
STATE VOCATIONAL SCHOOL AND PRIVATE VOCATIONAL SCHOOL
ARE INTERESTED IN VILLAGE
TAHUN/Year 2016

Desa Village	Banyaknya/Number of		
	Sekolah Schools	Guru Teachers	Murid Pupils
(1)	(2)	(3)	(4)
01. Murung Jambu	-	-	-
02. Halubau	-	-	-
03. Panggung	-	-	-
04. Inan	1	16	46
05. Murung Abuin	-	-	-
06. Baruh Bahinu Dalam	1	14	98
07. Binjai	-	-	-
08. Telaga Purun	-	-	-
09. Galombang	1	10	63
10. Maradap	-	-	-
11. Baruh Bahinu Luar	-	-	-
12. Bungin	-	-	-
13. Lingsir	1	12	44
14. Halubau Utara	-	-	-
15. Tarangan	-	-	-
16. Batu Piring	2	53	528
Paringin Selatan	6	105	779

Sumber/ Source: SLTP Kecamatan Paringin Selatan/Junior High Schools in Paringin Selatan Subdistrict

*) Data tahun 2017 belum tersedia/data year 2017 is not yet available

TABEL/TABLE IV.1.6
JUMLAH SEKOLAH, GURU DAN MURID
SLTA NEGERI DAN SWASTA, SEKOLAH MENENGAH KEJURUAN
NEGERI DAN SWASTA
NUMBER OF SCHOOLS, TEACHERS AND STUDENTS
STATE AND PRIVATE VOCATIONAL SCHOOL, PRIVATE VOCATIONAL
SCHOOL AND PRIVATE VOCATIONAL SCHOOL
TAHUN/Year 2017

Jenis Sekolah <i>Village</i>	Banyaknya/ <i>Number of</i>		
	Sekolah <i>Schools</i>	Guru <i>Teachers</i>	Murid <i>Pupils</i>
(1)	(2)	(3)	(4)
1. SMA NEGERI	2	66	809
2. SMA SWASTA	1	69	12
3. SMK NEGERI	1	34	558
4. SMK SWASTA	-	-	-
5. MA NEGERI	-	-	-
6. MA SWASTA	-	-	-
JUMLAH/TOTAL	4	169	1379

Sumber/ *Source*: Dinas Pendidikan Kabupaten Balangan/ *Education affaires of Balangan*

TABEL/TABLE IV.1.7
BANYAKNYA SEKOLAH, GURU, DAN MURID
SLTA NEGERI DAN SWASTA DIRINCI TIAP DESA
MANY SCHOOLS, TEACHERS, AND STUDENTS
STATE AND PRIVATE VOCATIONAL SCHOOL ARE INTERESTED IN
EVERY VILLAGE
TAHUN/Year 2016

Desa Village	Banyaknya/Number of		
	Sekolah Schools	Guru Teachers	Murid Pupils
(1)	(2)	(3)	(4)
01. Murung Jambu	-	-	-
02. Halubau	-	-	-
03. Panggung	-	-	-
04. Inan	1	20	70
05. Murung Abuin	-	-	-
06. Baruh Bahinu Dalam	-	-	-
07. Binjai	-	-	-
08. Telaga Purun	-	-	-
09. Galombang	-	-	-
10. Maradap	-	-	-
11. Baruh Bahinu Luar	-	-	-
12. Bungin	-	-	-
13. Lingsir	-	-	-
14. Halubau Utara	-	-	-
15. Tarangan	-	-	-
16. Batu Piring	3	102	1 299
Paringin Selatan	4	122	1 369

Sumber/ Source: SLTA Kecamatan Paringin Selatan/Senior High Schools in Paringin Selatan Subdistrict

*) Data tahun 2017 belum tersedia/data year 2017 is not yet available

TABEL/TABLE IV.2.1
BANYAKNYA RUMAH SAKIT, PUSKESMAS, DAN PUSKESMAS
PEMBANTU TIAP DESA
Number of Hospital, Public Health Centres, and Public Health Sub-
Centres by Village
TAHUN/Year 2017

Desa Village	Rumah Sakit Hospital	Puskesmas Public Health Centres	Puskesmas Pembantu Public Health Sub-Centres
(1)	(2)	(3)	(4)
01. Murung Jambu	-	-	-
02. Halubau	-	-	-
03. Panggung	-	-	-
04. Inan	-	-	1
05. Murung Abuin	-	-	-
06. Baruh Bahinu Dalam	-	-	1
07. Binjai	-	-	-
08. Telaga Purun	-	-	-
09. Galombang	-	-	-
10. Maradap	-	-	-
11. Baruh Bahinu Luar	-	-	-
12. Bungin	-	-	-
13. Lingsir	-	-	-
14. Halubau Utara	-	-	-
15. Tarangan	-	-	-
16. Batu Piring	-	1	-
Paringin Selatan	-	1	2

Sumber/ Source: Puskesmas Kecamatan Paringin Selatan/ Public health center Paringin Selatan Subdistrict

TABEL/TABLE IV.2.2
BANYAKNYA POSKESDES, BKIA, KLINIK KB, DAN POSYANDU TIAP
DESA
Number of Village Health Posts, Maternity, Family Planning Clinic, and
Integrated Service Post by Village
TAHUN/Year 2017

Desa <i>Village</i>	Poskesdes	BKIA	Klinik KB	Posyandu
(1)	(2)	(3)	(4)	(5)
01. Murung Jambu	1	-	-	1
02. Halubau	1	-	-	1
03. Panggung	1	-	-	1
04. Inan	-	-	-	1
05. Murung Abuin	1	-	-	1
06. Baruh Bahinu Dalam	-	-	-	1
07. Binjai	-	-	-	1
08. Telaga Purun	1	-	-	1
09. Galombang	1	-	-	1
10. Maradap	1	-	-	1
11. Baruh Bahinu Luar	1	-	-	1
12. Bungin	1	-	-	1
13. Lingsir	1	-	-	1
14. Halubau Utara	1	-	-	1
15. Tarangan	1	-	-	1
16. Batu Piring	1	-	1	11
Paringin Selatan	12	0	1	26

Sumber/ Source: Puskesmas Kecamatan Paringin Selatan/ *Public health center Paringin Selatan Subdistrict*

TABEL/TABLE IV.2.3
BANYAKNYA DOKTER, BIDAN, DAN DUKUN KAMPUNG
DIRINCI TIAP DESA
Number of Physicians, Obstetricians, and Midwives by Village
TAHUN/Year 2017

D e s a Village	Dokter Physician	Bidan Obstetrician	Dukun Kampung Midwives
(1)	(2)	(3)	(4)
01. Murung Jambu	-	1	-
02. Halubau	-	1	-
03. Panggung	-	1	-
04. Inan	-	1	1
05. Murung Abuin	-	1	-
06. Baruh Bahinu Dalam	-	1	1
07. Binjai	-	1	-
08. Telaga Purun	-	1	-
09. Galombang	-	1	-
10. Maradap	-	1	1
11. Baruh Bahinu Luar	-	1	-
12. Bungin	-	1	1
13. Lingsir	-	1	1
14. Halubau Utara	-	1	-
15. Tarangan	-	1	-
16. Batu Piring	3	6	3
Paringin Selatan	3	21	8

Sumber/ Source: Puskesmas Kecamatan Paringin Selatan/ Public health center Paringin Selatan Subdistrict

TABEL/TABLE IV.2.4
BANYAKNYA FASILITAS DAN TENAGA KELUARGA BERENCANA
Number of Family Planning Facilities and Personnel
TAHUN/Year 2017

Fasilitas dan Tenaga KB <i>Family Planning Facilities and Personnel</i>	Jumlah <i>Number</i>
(1)	(2)
1. Klinik KB	1
2. Pos KB/Sub PPKB	23
3. Petugas KB	
✓ PPLKB	0
✓ PLKB/PKB	2
✓ PPKBP	18

Sumber: PLKB Kecamatan Paringin Selatan

TABEL/TABLE IV.2.5
BANYAKNYA AKSEPTOR KB DIRINCI TIAP DESA
Number of Active Acceptor by Village
TAHUN/Year 2016

D e s a <i>Village</i>	Banyaknya Akseptor KB <i>Number of Active Acceptor</i>
(1)	(2)
01. Murung Jambu	50
02. Halubau	87
03. Panggung	80
04. Inan	100
05. Murung Abuin	99
06. Baruh Bahinu Dalam	127
07. Binjai	71
08. Telaga Purun	89
09. Galombang	90
10. Maradap	94
11. Baruh Bahinu Luar	86
12. Bungin	151
13. Lingsir	124
14. Halubau Utara	57
15. Tarangan	39
16. Batu Piring	870
Paringin Selatan	2.222

Sumber/ Source: Puskesmas Kecamatan Paringin Selatan/ *Public health center Paringin Selatan Subdistrict*

*) Data tahun 2017 belum tersedia/*data year 2017 is not yet available*

TABEL/TABLE IV.2.6
BANYAKNYA AKSEPTOR KB MENURUT PEMAKAIAN
JENIS ALAT KONTRASEPSI
Number of Active Acceptor by Kind of Contraception
TAHUN/Year 2017

Jenis Alat Kontrasepsi <i>Contraception Tools</i>	Banyaknya Akseptor KB <i>Number of New Active Acceptor</i>
(1)	(2)
1. IUD	15
2. Pil	1021
3. Kondom	129
4. Suntikan	743
5. Implant	183
6. MOW	13
7. MOP	7
8. OV	1
9. Lainnya	0
J u m l a h/Total	2112

Sumber/ Source: Dinas KB

TABEL/TABLE IV.2.7
BALITA YANG DI IMUNINASI MENURUT JENIS VAKSINASI
Vaccined children by Vaccine
TAHUN/Year 2017

Jenis Imunisasi <i>Immunisation Type</i>	<i>Banyaknya yang imunisasi</i>
(1)	(2)
1. BCG	232
2. DPT1 + HB1	234
3. DPT3 + HB3	214
4. POLIO (1-4)	885
5. CAMPAK	228
Paringin Selatan	1793

Sumber/source: Dinas Kesehatan Kabupaten Balangan/ *Health Service of Balangan Regency*

TABEL/TABLE IV.2.8
JUMLAH BAYI LAHIR HIDUP DAN LAHIR +MATI
NUMBER OF BABY LIFE AND BIRTH + DEAD
TAHUN/Year 2017

Banyaknya bayi lahir hidup dan bayi lahir mati di kecamatan Paringin Selatan	<i>Jumlah</i>
✓ Banyaknya Bayi lahir Hidup	254
✓ Banyaknya Bayi lahir Mati	2
Paringin Selatan	257

Sumber/source: Dinas Kesehatan Kabupaten Balangan/ Health Service of Balangan Regency

TABEL/TABLE IV.2.7
BANYAKNYA KEPALA KELUARGA MENURUT TINGKAT SEJAHTERA
Number of Family Head by Prosperous Level
TAHUN/Year 2017

Tingkat Sejahtera <i>Prosperous Level</i>	Banyaknya Kepala Keluarga <i>Number of Family Head</i>
(1)	(2)
1. Pra Sejahtera	294
2. Sejahtera	2373
J u m l a h/Total	2667

Sumber: Badan KB Kabupaten Balangan

TABEL/TABLE IV.2.8
BANYAKNYA ORGANISASI KARANG TARUNA
MENURUT KRITERIA
TAHUN/Year 2016

Kriteria Karang Taruna <i>Criteria</i>	Banyaknya <i>Total</i>
(1)	(2)
1. Tumbuh	4
2. Berkembang	1
3. Maju	-
4. Percontohan	-
J u m l a h/Total	5

Sumber/source: Dinas Sosial Kabupaten Balangan/ *Social Service of Balangan Regency*

TABEL/TABLE IV.3.1
BANYAKNYA NIKAH, TALAK, CERAI, DAN RUJUK
DIRINCI TIAP DESA
Number of Marriages, Divorces, Separations, and Reconciliations
TAHUN/Year 2016

Desa <i>Village</i>	Nikah <i>Marriages</i>	Cerai Talak <i>Divorces</i>	Cerai Gugat <i>Separations</i>	Rujuk <i>Reconciliations</i>
(1)	(2)	(3)	(4)	(5)
1. Murung Jambu	4	-	-	-
2. Halubau	3	-	-	-
3. Panggung	1	-	-	-
4. Inan	4	-	-	-
5. Murung Abuin	2	-	-	-
6. Baruh Bahinu	9	-	-	-
Dalam	1	-	-	-
7. Binjai	5	-	-	-
8. Telaga Purun	9	-	-	-
9. Galombang	6	-	-	-
10. Maradap	-	-	-	-
11. Baruh Bahinu Luar	6	-	-	-
12. Bungin	2	-	-	-
13. Lingsir	4	-	-	-
14. Halubau Utara	3	-	-	-
15. Tarangan	18	-	-	-
16. Batu Piring	-	-	-	-
Paringin Selatan	77	-	-	-

Sumber/source: Kantor Urusan Agama Kecamatan Paringin Selatan/ *Office of Religious Affairs Paringin Selatan Subdistrict*

*) Data tahun 2017 belum tersedia/*data year 2017 is not yet available*

TABEL/TABLE IV.3.2
BANYAKNYA TEMPAT PERIBADATAN ISLAM
Number of Worship Place by District
TAHUN/Year 2016

Desa <i>Village</i>	Mesjid <i>Mosque</i>	Langgar
(1)	(2)	(3)
1. Murung Jambu	-	2
2. Halubau	1	3
3. Panggung	1	2
4. Inan	1	1
5. Murung Abuin	-	2
6. Baruh Bahinu Dalam	1	1
7. Binjai	-	2
8. Telaga Purun	-	3
9. Galombang	-	2
10. Maradap	1	-
11. Baruh Bahinu Luar	1	2
12. Bungin	1	3
13. Lingsir	1	3
14. Halubau Utara	-	3
15. Tarangan	1	2
16. Batu Piring	4	14
Paringin Selatan	13	45

Sumber/source: Kantor Urusan Agama Kecamatan Paringin Selatan/ *Office of Religious Affairs Paringin Selatan Subdistrict*

*) Data tahun 2017 belum tersedia/*data year 2017 is not yet available*

TABEL/TABLE IV.3.3
BANYAKNYA JUMLAH PENDUDUK BERDASARKAN JENIS AGAMA
YANG DIANUT
MANY NUMBER OF POPULATIONS BASED ON THE TYPE OF
RELIGION
TAHUN/Year 2016

Jenis Agama	Laki-laki	Perempuan
(1)	(2)	(3)
1. Islam	6357	6228
2. Krtisten	21	15
3. Katolik	7	10
4. Hindu	5	5
5. Budha	3	6
6. Khonghucu	-	-
7. Lainnya	-	-
Jumlah/Total	6393	6264

Sumber/source: Departemen Agama Kabupaten Balangan

*) Data tahun 2017 belum tersedia/data year 2017 is not yet available

TABEL/TABLE V.1.1
LUAS WILAYAH KECAMATAN PARINGIN SELATAN
MENURUT JENIS PENGGUNAAN LAHAN
The Total Area of Paringin Selatan by Land Utilization
TAHUN/Year 2016

Jenis Penggunaan Lahan <i>Land Utilization</i>	Luas (Ha) <i>Area (ha)</i>
(1)	(2)
1. Lahan Pertanian	
a. Lahan Sawah	3 114
b. Lahan Bukan Sawah	4 898
2. Lahan Bukan Pertanian	668
J u m l a h/Total	8 680

*) Data tahun 2017 belum tersedia/*data year 2017 is not yet available*
 Sumber/*source*: Dinas Pertanian Kabupaten Balangan/ *Agriculture Balangan Regency*

TABEL/TABLE V.1.2
LUAS LAHAN SAWAH MENURUT JENIS PENGGUNAAN
Wetland Area by Land Utilization
TAHUN/Year 2016

Jenis Penggunaan Lahan <i>Land Utilization</i>	Luas (Ha) <i>Area (Ha)</i>
(1)	(2)
1. Irigasi	220
2. Tadah Hujan	2 619
3. Pasang Surut	-
4. Lebak	275
J u m l a h/Total	3 114

*) Data tahun 2017 belum tersedia/*data year 2017 is not yet available*
 Sumber/source: Dinas Pertanian Kabupaten Balangan/ *Agriculture Balangan Regency*

TABEL/TABLE V.1.3
LUAS LAHAN SAWAH MENURUT PENGUSAHAAN
Wetland Area by Land Working
TAHUN/Year 2016

Pengusahaan Lahan <i>Land Working</i>	Luas (Ha) <i>Area (Ha)</i>
(1)	(2)
1. Ditanami Padi Satu Kali	1 921
2. Ditanami Padi Dua kali atau lebih	59
3. Sementara Tidak Diusahakan	1 134
J u m l a h/Total	3 114

*) Data tahun 2017 belum tersedia/*data year 2017 is not yet available*
 Sumber/*source*: Dinas Pertanian Kabupaten Balangan/ *Agriculture Balangan Regency*

TABEL/TABLE V.1.4
LUAS LAHAN PERTANIAN BUKAN SAWAH DAN LAHAN BUKAN PERTANIAN
MENURUT JENIS PENGGUNAAN
Dryland Area by Land Utilization
TAHUN/Year 2016

Jenis Penggunaan Tanah <i>Land Utilization</i>	Luas (Ha) <i>Area (Ha)</i>
(1)	(2)
1. Lahan Pertanian Bukan Sawah	<u>4 898</u>
a. Tegal/kebun	55
b. Ladang/huma	205
c. Perkebunan	4 250
d. Ditanami pohon/hutan rakyat	151
e. Padang penggembalaan/rumput	9
f. Hutan negara	0
g. Sementara tidak diusahakan	54
h. Lainnya (kolam, empang, hutan negara, dll)	174
2. Lahan Bukan Pertanian	<u>668</u>
J u m l a h/Total	
	5 566

*) Data tahun 2017 belum tersedia/*data year 2017 is not yet available*

Sumber/source: Dinas Pertanian Kabupaten Balangan/ *Agriculture Balangan Regency*

TABEL/TABLE V.1.5
LUAS TANAM, RUSAK, PANEN DAN PRODUKSI
TANAMAN PADI DAN PALAWIJA
Planted and Harvested Area, Production, and Yield Rate of Paddy and Second Crops
TAHUN/Year 2017

Jenis Tanaman Crops	Tanam Planted (Ha)	Rusak Damaged (Ha)	Panen Harvest (Ha)	Produksi Production (Ton)
(1)	(2)	(3)	(4)	(5)
1. Padi Sawah	2785	-	2785	15613
2. Padi Ladang	310	-	310	944,10
3. Jagung	433	-	433	1948,50
4. Ubi Kayu	24	-	24	255,6
5. Ubi Jalar	10	-	10	104,0
6. Kacang Tanah	31	-	31	39,37
7. Kacang Kedele	42	-	42	50,4
8. Kacang Hijau	4	-	4	4

Sumber/source: Dinas Pertanian Kabupaten Balangan/ Agriculture Balangan Regency

TABEL/TABLE V.1.6
LUAS TANAM PADI MENURUT JENIS VARIETASNYA
Planted Area of Paddy by Kind of Variety
TAHUN/Year 2018

Jenis Varietas <i>Kind of Variety</i>	Luas Tanam <i>Planted Area</i> (Ha)
(1)	(2)
1. PB 42	88
2. Cibogo	10
3. Ciherang	140
4. Mekongga	128
5. Inpan 9	62
6. Buyung	41
J u m l a h/Total	469

*Keadaan april 2018

Sumber/source: Dinas Pertanian Kabupaten Balangan/ *Agriculture Balangan Regency*

TABEL/TABLE V.2.1
LUAS TANAM DAN PRODUKSI TANAMAN PERKEBUNAN
MENURUT JENISNYA
Planted Area and Production of Smallholders Estate by Type of Crops
TAHUN/Year 2016

Jenis Tanaman <i>Crops</i>	Luas Tanaman / <i>Crops Area</i> (Ha)			Produksi <i>Production</i> (Ton)
	Muda <i>Unripe</i>	Tanaman Mengha- silkan <i>Produced</i>	Tana- man ru- sak <i>Damaged</i>	
(1)	(2)	(3)		
1. Karet/ <i>Rubber</i>	1 087	1 797	135	1918
2. Kelapa/ <i>Coconut</i>	9	16	4	10
3. Kopi/ <i>Coffee</i>	5	5	2	0,6
4. Lada/ <i>Pepper</i>	-	-	-	-
5. Cengkeh/ <i>Clove</i>	-	-	-	-
6. Kapuk/ <i>Kapok</i>	-	-	-	-
7. Kemiri/ <i>Candlenut</i>	2	2	1	1
8. Pinang/ <i>Areca nut</i>	-	-	-	-
9. Aren/Enau/ <i>Sugar Palm</i>	20	7	3	8,00
10. Jahe/ <i>ginger</i>	-	-	-	-
11. Kapulaga/ <i>Cardamom</i>	-	-	-	-
12. Kelapa Hibrida/ <i>hybrid coconut</i>	-	-	-	-
13. Sagu/ <i>Sago</i>	7	9	4	13,5
14. Kakao/ <i>Chocolate</i>	-	-	-	-
15. Kelapa Sawit/ <i>Palm Oil</i>	-	-	-	-
16. Purun/ <i>Purun</i>	1	2	-	-

*) Data tahun 2017 belum tersedia/*data year 2017 is not yet available*

Sumber/source: Dinas Pertanian Kabupaten Balangan/ *Agriculture Balangan Regency*

TABEL/TABLE V.3.1
BANYAKNYA TERNAK BESAR, TERNAK KECIL DAN TERNAK UNGGAS
KECAMATAN PARINGIN SELATAN
Population of Large Livestock, Small Livestock and Poultry
TAHUN/Year 2017

Jenis <i>Type</i>	Jumlah <i>Total</i>
(1)	(2)
Kuda/ <i>horse</i>	-
Sapi/ <i>cow</i>	208
Kerbau/ <i>buffalo</i>	-
Kambing/ <i>goat</i>	53
Domba/ <i>sheep</i>	-
Babi/ <i>pork</i>	-
Ayam Ras/ <i>broiler</i>)*
Ayam Buras/ <i>native chicken</i>	8315
Itik/ <i>duck</i>	3201
Jumlah	14 513

*) : Data Ayam Ras tidak tersedia/ *Broiler Data not available*

Sumber/source: Dinas Pertanian Kabupaten Balangan/ *Agriculture Balangan Regency*

TABEL/TABLE V.4.1
BANYAKNYA PRODUKSI IKAN DARAT
Production and Production Value of Inland Fishery
TAHUN/Year 2017

Jenis Produksi <i>Production Type</i>	Produksi/ <i>Production</i> (Ton)
(1)	(2)
1. Hasil Budidaya/ <i>Cultivation Results</i>	3.19
2. Hasil Penangkapan/ <i>Caught Results</i>	276.82
J u m l a h/Total	280.01

Sumber/source: Dinas Perikanan Kabupaten Balangan/ *Fishery Service of Balangan Regency*

TABEL/TABLEV.4.2
LUAS BUDIDAYA PERIKANAN
MENURUT TEMPAT BUDIDAYA
Number of Fishing Households and Fish Cultured Areas
TAHUN/Year 2016

Tempat Budidaya <i>Cultured Place</i>	Luas Area (m ²)
(1)	(2)
1. Kolam/ <i>Pond</i>	1 596
2. Kolam Terpal/ <i>Pond Tarpaulins</i>	-
3. Keramba/ <i>Cages</i>	150
4. Jala Apung/ <i>Floating net</i>	311
5. Fispem/ <i>Fish Pen</i>	-
J u m l a h/Total	2 057

*) Data tahun 2017 belum tersedia/*data year 2017 is not yet available*
 Sumber/source: Dinas Perikanan Kabupaten Balangan/ *Fishery Service of Balangan Regency*

TABEL/TABLE VI.1.1
BANYAKNYA KUD DAN NON KUD, ANGGOTANYA, SERTA JUMLAH
SIMPANAN
Number of Cooperative Village Unit and Non Cooperative Village Unit,
Members, and Amount of Deposits
TAHUN/Year 2017

Jenis Koperasi <i>Type of Cooperatives</i>	Jumlah <i>Total</i>	Anggota <i>Members</i>
(1)	(2)	(2)
1. Koperasi Unit Desa (KUD)/ <i>Cooperative Village Unit</i>	-	-
2. Non Koperasi Unit Desa (Non KUD)/ <i>Non Cooperative Village Unit</i>	11	993

Sumber/Source: Dinas Koperasi, Usaha Kecil/Mikro dan Perindustrian Kabupaten Balangan/ *Department of Cooperatives, Small / Micro Enterprises and Industry Balangan Regency*

TABEL/TABLE VI.3.1
BANYAKNYA SAMBUNGAN LANGGANAN AIR MINUM
MENURUT JENIS SAMBUNGAN
Total of Sanitary Water Costumer Connection by Kind Connection
TAHUN/Year 2017

Jenis Sambungan <i>Kind of Connection</i>	Banyaknya <i>Total</i>
(1)	(2)
1. Sambungan Aktif/ <i>Active</i>	
- Langsung	1.648
- Tidak Langsung	0
2. Sambungan Tidak Aktif/ <i>Inactive</i>	
- Langsung	164
- Tidak Langsung	0
J u m l a h/Total	1.812

Sumber/source: PDAM Kabupaten Balangan/ *Regional Water Supply Enterprise of Balangan Regency*

TABEL/TABLE VI.3.2
BANYAKNYA PELANGGAN AIR MINUM, PRODUKSI TERJUAL,
DAN NILAI PRODUKSI MENURUT JENIS KONSUMEN
Sanitary Water Customers, Sold, and Production Value by Kind of
Consumers
TAHUN/Year 2017

Jenis Pelanggan <i>Kind of Customers</i>	Jumlah Pelanggan <i>Total of Customers</i>	Produksi Terjual <i>Sold (M³)</i>	Nilai Terjual <i>Value (Rp)</i>
(1)	(2)	(3)	(4)
1. Non Niaga	1.755	233.948	1.103.824.600
2. Niaga Umum	10	7.368	29.566.800
3. Niaga Khusus	-	-	-
4. Sosial Umum	-	-	-
5. Sosial Khusus	47	19.021	74.360.200
J u m l a h/Total	1812	260.337	1.207.751.600

Sumber/source: PDAM Kabupaten Balangan/ *Regional Water Supply Enterprise of*
Balangan Regency

TABEL/TABLE VI.3.2
BANYAKNYA PRODUKSI AIR, DISTRIBUSI, TERJUAL DAN HILANG/
SUSUT DALAM PENYALURAN
Sanitary Water Customers, Sold, and Production Value by Kind of
Consumers
TAHUN/Year 2017

<i>IKK</i>	Volume (M ³)
(1)	(2)
1. Produksi	378.650
2. Distribusi	378.650
3. Terjual	260.337
4. Susut/Hilang	112.534
J u m l a h/Total	1.130.171

Sumber/source: PDAM Kabupaten Balangan/ *Regional Water Supply Enterprise of Balangan Regency*

TABEL/TABLE VI.3.2
BANYAKNYA PEMAKAIAN BAHAN KIMIA YANG DIPAKAI
MANY USES OF USED CHEMICALS
TAHUN/Year 2017

Jenis Bahan Kimia	Jumlah Pemakaian	Satuan
(1)	(2)	
1. Tawas	8.900	Kg
2. Kaporit	63	Kg
3. Soda Ash	-	Biji
4. Phenol Red	-	Biji
5. DPD.4	-	Biji
J u m l a h/Total	8.963	

Sumber/source: PDAM Kabupaten Balangan/ *Regional Water Supply Enterprise of Balangan Regency*

TABEL/TABLE VI.3.2
BANYAKNYA TEMPAT PEMBUANGAN SAMPAH PERMANEN,
BESI, ULIN
MANY PLACES OF PERMANENT WASTE DISPOSAL,
IRON, ULIN
TAHUN/Year 2017

Tempat Pembuangan sampah	jumlah
(1)	(2)
1. Permanen	5
2. Besi	-
3. Ulin	9
J u m l a h/Total	14

Sumber/source: dinas Lingkungan Hidup Kabupaten Balangan

TABEL/TABLE VII.1
PANJANG JALAN MENURUT JENIS PERMUKAAN,
KONDISI JALAN, DAN KELAS JALAN
Length of Roads by Type of Surface, Condition, and Class
TAHUN/Year 2017

Jenis Permukaan, Kondisi, dan Kelas Jalan <i>Type of Surface, Condition, and Class</i>	Panjang Jalan (km) <i>Length</i>
(1)	(2)
<u>Jenis Permukaan/Type of Surface</u>	
1. Aspal/Ashpalt	48,492
2. Kerikil	9,547
3. Tanah	-
4. Tidak Dirinci	-
<u>Jumlah/Total</u>	58,039
<u>Kelas Jalan/Class</u>	
1. Kelas I	-
2. Kelas II	-
3. Kelas IIIA	-
4. Kelas IIIB	-
5. Kelas IIIC	58,309
6. Kelas IV	-
7. Kelas V	-
8. Kelas Tidak Dirinci	-
<u>Jumlah/Total</u>	<u>58,309</u>

Sumber/source: Dinas Pekerjaan Umum Kabupaten Balangan/ *Public Works Service of Balangan Regency*

TABEL/TABLE VIII.1
REALISASI PENDAPATAN ASLI DAERAH
KECAMATAN PARINGIN SELATAN
Number of Regional Revenues of Paringin Selatan by Kind of Revenues
TAHUN/Year 2016

Jenis Pendapatan <i>Type of Revenue</i>	Jumlah / Total (Rp)	
	Anggaran <i>Budget</i>	Realisasi <i>Realization</i>
(1)	(2)	(3)
1. Pajak Reklame	-	-
2. Pajak Pengambilan Bahan Galian Golongan C	-	-
3. Retribusi Pelayanan Persampahan/Kebersihan	-	-
4. Retribusi Pelayanan Pasar	44 000 000	37 800 000
5. Retribusi Pasar Grosir/Pertokoan (sewa toko/los)	-	-
6. Retribusi Pasar Grosir/Pertokoan (petak toko)	-	-
7. Retribusi Huller Gabah	-	-
8. Retribusi Tempat Penumpukan Karet	-	-
9. Retribusi Izin Mendirikan Bangunan	50 000 000	42 443 000
10. Retribusi Izin Gangguan/HO	-	-
11. Sumbangan Pihak III	-	-
J u m l a h/Total	94 000 000	80 243 000

*) Data tahun 2017 belum tersedia/*data year 2017 is not yet available*

Sumber/source: Badan Keuangan Daerah Kabupaten Balangan/ *Regional Finance Agency of Balangan Regency*

DATA

MENCERDASKAN BANGSA

ISBN 978-602-71036-9-6



**BADAN PUSAT STATISTIK
KABUPATEN BALANGAN**

Statistics Of Balangan Regency

Jl. A. Yani Km. 2,5 Paringin Selatan 71619

+62 526 2028201 +62 526 2028202

bps6311@bps.go.id <http://balangankab.bps.go.id>