

Katalog/Catalogue: 1102001.3372

ISSN 0215-6164

# KOTA SURAKARTA DALAM ANGKA

*Surakarta Municipality in Figures*

# 2024

Volume 48, 2024



**BADAN PUSAT STATISTIK  
KOTA SURAKARTA**  
BPS-Statistics Surakarta Municipality



Katalog/Catalogue: 1102001.3372

ISSN 0215-6164

# KOTA SURAKARTA DALAM ANGKA

*Surakarta Municipality in Figures*

2024

Volume 48, 2024



**BADAN PUSAT STATISTIK  
KOTA SURAKARTA**  
*BPS-Statistics Surakarta Municipality*

**KOTA SURAKARTA DALAM ANGKA**  
***Surakarta Municipality in Figures***  
**2024**

Volume 48, 2024

Katalog/*Catalogue*: 1102001.3372

ISSN: 0215-6164

Nomor Publikasi/*Publication Number*: 33720.24007

Ukuran Buku/*Book Size*: 14,8 cm x 21 cm

Jumlah Halaman/*Number of Pages* : I + 450 hal/*pages*

Naskah/*Manuscript*:

BPS Kota Surakarta

*BPS-Statistics Surakarta Municipality*

Penyunting/*Editor*:

BPS Kota Surakarta

*BPS-Statistics Surakarta Municipality*

Desain Kover/*Cover Design*:

BPS Kota Surakarta

*BPS-Statistics Surakarta Municipality*

Ilustrasi Kover/*Cover Illustration*:

[www.freepik.com](http://www.freepik.com)

Diterbitkan Oleh/*Published by*:

©BPS Kota Surakarta/*BPS-Statistics Surakarta Municipality*

Dilarang mereproduksi dan/atau menggandakan sebagian atau seluruh isi buku ini untuk tujuan komersial tanpa izin tertulis dari BPS Kota Surakarta.

*Prohibited to reproduction and/or duplication of part or all of the contents of this book for commercial purposes without permission from BPS-Statistics Surakarta Municipality.*

**TIM PENYUSUN/COMPILERS**  
**Kota Surakarta Dalam Angka 2024**  
**Surakarta Municipality in Figures**  
Volume 48, 2024

**Pengarah/Director**  
Ratna Setyowati

**Penanggung Jawab/Persons in Charge**  
Ratna Setyowati

**Penyunting/Editors**  
Epi Priyanto • Istanti

**Pengolah Data dan Penulis Naskah/Data Processing and Authors**  
Addy Wahyu Fitriadi • Afifah Imas Nugraheni • Agung Tri Haryanto •  
Chomariah Fitriani • Christina Sugiyanti • Dedy Muryanto • Dewi Apriyanti •  
Ernita Septiana • Harista Dwi Kusumawardani • Harsoyo Yulianto • Kusuma Dewi  
Kris Andriyani • Leni Kurniawati • M.A.B. Herminawati • Rumpaka Sari Rahmani •  
Sukartini • Sutono • Tanti Siti Rochmani • Tri Widyastuti • Untaryo •  
Upik Nurlaena • Wahyu Pamungkasjati Handayaniingrum

**Penata Letak/Layout Designers**  
Rumpaka Sari Rahmani



## **KONTRIBUTOR DATA/DATA CONTRIBUTOR**

1. *Badan Kepegawaian dan Pengembangan Sumber Daya Manusia Kota Surakarta/Civil Service Agency and Human Resources Development of Surakarta Municipality*
2. *Badan Kesatuan Bangsa dan Politik Kota Surakarta/National Unity and Politics Agency of Surakarta Municipality*
3. *Badan Penanggulangan Bencana Daerah Kota Surakarta/Regional Disaster Management Agency of Surakarta Municipality*
4. *Badan Pengelolaan Keuangan dan Aset Kota Surakarta/Financial and Asset Management Agency of Surakarta Municipality*
5. *BMKG Lanud Adi Soemarmo/Meteorological, Climatological, and Geophysical Agency Lanud Adi Soemarmo*
6. *Cabang Dinas Pendidikan Wilayah VII Prov. Jawa Tengah Kota Surakarta/Branch of Region VII Education Office Central Java Provincial Education Office*
7. *Dinas Kebudayaan dan Pariwisata Kota Surakarta/Department of Culture and Tourism Office of Surakarta Municipality*
8. *Dinas Kepemudaan dan Olahraga Kota Surakarta/Youth and Sports Office of Surakarta Municipality*
9. *Dinas Kependudukan dan Pencatatan Sipil Kota Surakarta/Department of Population and Civil Registration of Surakarta Municipality*
10. *Dinas Kesehatan Kota Surakarta/Public Health Office of Surakarta Municipality*
11. *Dinas Ketahanan Pangan dan Pertanian Kota Surakarta/Department of Food Security and Agriculture Office of Surakarta Municipality*
12. *Dinas Komunikasi, Informatika, Statistik dan Persandian Kota Surakarta/Department of Communication, Informatics, Statistics, and Encryption Office of Surakarta Municipality*
13. *Dinas Koperasi Usaha Kecil dan Menengah dan Perindustrian Kota Surakarta/Cooperatives Small and Medium Enterprises and Industry Office of Surakarta Municipality*
14. *Dinas Lingkungan Hidup Kota Surakarta/Environmental Office of Surakarta Municipality*
15. *Dinas Pekerjaan Umum dan Penataan Ruang Kota Surakarta/Department of Public Works and Spatial Planning Office of Surakarta Municipality*
16. *Dinas Pemadam Kebakaran Kota Surakarta/Fire Department Office of Surakarta Municipality*
17. *Dinas Pemberdayaan Perempuan dan Perlindungan Anak serta Pengendalian Penduduk dan Keluarga Berencana Kota Surakarta/Women's Empowerment and Child Protection and Population Control and Family Planning Office of Surakarta Municipality*
18. *Dinas Pendidikan Kota Surakarta/Education Office of Surakarta Municipality*
19. *Dinas Perdagangan Kota Surakarta/Trade Office of Surakarta Municipality*
20. *Dinas Perhubungan Kota Surakarta/Regional Transportation Office of Surakarta Municipality*
21. *Dinas Perpustakaan dan Kearsipan Kota Surakarta/Library and Archives Office of Surakarta Municipality*
22. *Dinas PU Bina Marga Balai Pelaksana Teknis Jalan Wilayah Surakarta/Public Works of Highways Office Surakarta Municipality Regional Road Technical Implementation Center*

23. Dinas Sosial Kota Surakarta/*Social Office of Surakarta Municipality*
24. Dinas Tenaga Kerja Kota Surakarta/*Manpower Office of Surakarta Municipality*
25. Kantor Imigrasi Kota Surakarta/*Immigration Office of Surakarta Municipality*
26. Kantor Pertanahan Nasional Kota Surakarta/*National Land Agency of Surakarta Municipality*
27. Kantor Perwakilan Bank Indonesia Solo/*Central Bank of Indonesia Solo Representative Office*
28. Kementerian Agama Kota Surakarta/*Ministry of Religious Affairs of Surakarta Municipality*
29. Kementerian Pekerjaan Umum dan Perumahan Rakyat Direktorat Jenderal Bina Marga Balai Besar Pelaksanaan Jalan Nasional Jawa Tengah - D.I Yogyakarta - Surakarta/*Minister For Public Works and Human Settlements Directorate General of Highways National Road Implementation Center Central Java - D.I Yogyakarta - Surakarta*
30. Kepolisian Resor Kota Surakarta/*City Police of Surakarta Municipality*
31. Pengadilan Agama Surakarta Kelas I A/*Religion Courts of Surakarta Municipality Class I A*
32. Pengadilan Negeri Surakarta Kelas IA Khusus/*District Court of Surakarta Municipality*
33. Perusahaan Umum Daerah Air Minum Kota Surakarta/*Municipal Waterworks of Surakarta Municipality*
34. PMI Cabang Kota Surakarta/*Indonesia Red Cross of Surakarta Municipality Indonesia Red Cross of Surakarta Municipality*
35. PT (Persero) PLN APJ Surakarta/*PT (Persero) PLN APJ of Surakarta Municipality*
36. PT Angkasa Pura I Kantor Cabang Bandar Udara Adi Soemarmo/*PT Angkasa Pura I Adi Soemarmo Airport Branch Office*
37. PT KAI Daerah Operasi VI Yogyakarta/*PT KAI VI Operation Area of Yogyakarta*
38. PT Pos Indonesia Kota Surakarta/*PT Pos Indonesia (Persero) of Surakarta Municipality*
39. Rumah Tahanan Kelas I Surakarta/*Class I Jail of Surakarta Municipality*
40. Satuan Polisi Pamong Praja Kota Surakarta/*Civil Service Police Unit of Surakarta Municipality*
41. Sekretariat Daerah Kota Surakarta/*Regional Secretariat of Surakarta Municipality*
42. Sekretariat DPRD Kota Surakarta/*Regional Representative Council of Surakarta Municipality*
43. Terminal Tirtonadi/*Tirtonadi Terminal*
44. Unit Pengelolaan Pendapatan Daerah (UPPD) Kota Surakarta/*Regional Revenue Management Unit of Surakarta Municipality*



**PETA WILAYAH KOTA SURAKARTA**  
**MAP OF SURAKARTA MUNICIPALITY**

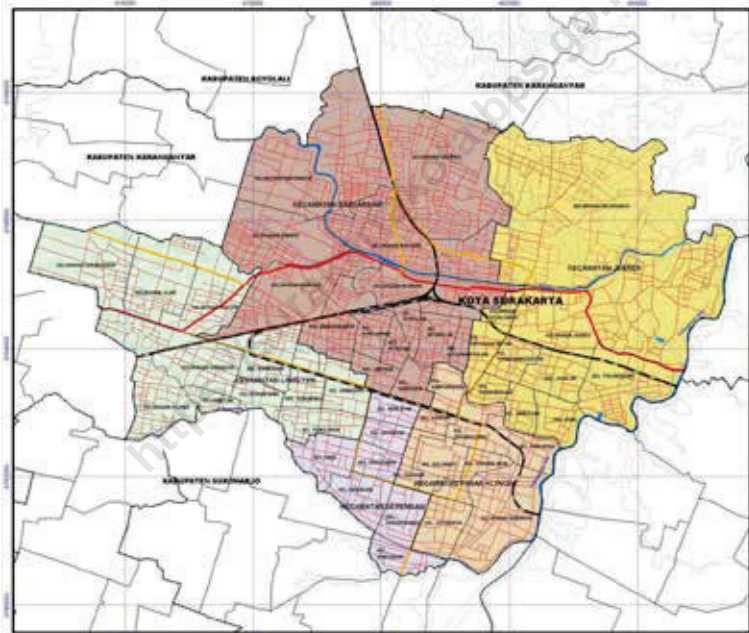



**KEPALA BPS KOTA SURAKARTA**  
**HEAD OF BPS-STATISTICS SURAKARTA MUNICIPALITY**



**RATNA SETYOWATI**



## KATA PENGANTAR

Buku Kota Surakarta Dalam Angka 2024 merupakan publikasi rutin tahunan BPS Kota Surakarta. Publikasi ini memuat informasi statistik tentang geografi, iklim, pemerintahan, kependudukan, ketenagakerjaan, sosial, kesejahteraan rakyat, pertanian, industri, pertambangan, energi, pariwisata, transportasi, komunikasi, perbankan, koperasi, harga-harga, pengeluaran penduduk, perdagangan, dan sistem neraca regional. Data tersebut pada umumnya disajikan secara series serta dilengkapi dengan beberapa infografis.

Publikasi ini dapat terwujud berkat kerja sama dan partisipasi dari berbagai pihak. Kepada semua pihak yang telah memberikan kontribusi, kami sampaikan penghargaan dan terima kasih.

Semoga publikasi ini mampu memenuhi tuntutan kebutuhan data statistik, baik oleh instansi pemerintah, swasta, kalangan akademisi maupun masyarakat luas.

Surakarta, Februari 2024  
Kepala BPS  
Kota Surakarta



**Ratna Setyowati**

## **PREFACE**

*Surakarta Municipality in Figures 2024 is an annual publication BPS-Statistics Surakarta Municipality. This publication provides information on the geographics, climate, government, population, employment, agriculture, social, welfare, industry, mining, energy, tourism, transportation, communication, banking, cooperative, prices, population expenditure, trade, and system of regional accounts. Data generally are presented in a series and supplemented with several infographic.*

*This publication has been possible due to the assistance and contribution of various government institutions and private organizations. To all parties who have been involved in the completion of this publication, we would like to express our high appreciation and gratitude.*

*Hopefully, this publication could be advantageous for users and those who interested in statistical information.*

Surakarta, February 2024  
Head of BPS-Statistics  
Surakarta Municipality



**Ratna Setyowati**

**DAFTAR ISI/CONTENTS****KOTA SURAKARTA DALAM ANGKA 2024  
SURAKARTA MUNICIPALITY IN FIGURES 2024**

Volume 48, 2024

	Halaman <i>Page</i>
Kata Pengantar/ <i>Preface</i> .....	xiii
Daftar Isi/ <i>Contents</i> .....	xv
Daftar Tabel/ <i>List of Tables</i> .....	xvii
Penjelasan Umum/ <i>Explanatory Notes</i> .....	xlvii
Daftar Singkatan/ <i>List of Abbreviations</i> .....	xlix
Statistik Kunci/ <i>Key Statistics</i> .....	li
1. Geografi dan Iklim/ <i>Geography and Climate</i> .....	1
2. Pemerintahan/ <i>Government</i> .....	13
3. Penduduk dan Ketenagakerjaan/ <i>Population and Employment</i> .....	43
4. Sosial dan Kesejahteraan Rakyat/ <i>Social and Welfare</i> .....	77
5. Pertanian, Kehutanan, Peternakan, dan Perikanan/ <i>Agriculture, Forestry, Livestock, and Fishery</i> .....	203
6. Industri, Pertambangan, dan Energi/ <i>Industry, Mining, and Energy</i> .....	287
7. Pariwisata/ <i>Tourism</i> .....	301
8. Transportasi dan Komunikasi/ <i>Transportation and Communication</i> .....	305
9. Perbankan, Koperasi, dan Harga-Harga/ <i>Banking, Cooperative, and Prices</i> .....	353
10. Pengeluaran Penduduk/ <i>Population Expenditure</i> .....	385
11. Perdagangan/ <i>Trade</i> .....	393
12. Sistem Neraca Regional/ <i>System of Regional Accounts</i> .....	403
13. Perbandingan Antarkabupaten/kota/ <i>Regency/Municipal Comparison..</i>	431
Daftar Pustaka/ <i>References</i> .....	447





## DAFTAR TABEL/LIST OF TABLES

Tabel Table	Halaman Page
<b>1. GEOGRAFI DAN IKLIM/GEOGRAPHY AND CLIMATE</b>	
<b>1.1 KEADAAN GEOGRAFI</b>	
<b>GEOGRAPHY CONDITION</b>	
1.1.1 Luas Daerah dan Jumlah Pulau Menurut Kecamatan di Kota Surakarta, 2023 <i>Total Area and Number of Islands by District in Surakarta Municipality, 2023</i> .....	3
1.1.2 Tinggi Wilayah dan Jarak ke Ibukota Menurut Kecamatan di Kota Surakarta, 2023 <i>Altitude and Distance to The Capital of Municipality by District in Surakarta Municipality, 2023</i> .....	5
1.1.3 Jumlah Sertifikat yang Ditebitkan Kantor Pertanahan Per Jenis Hak Menurut Kecamatan di Kota Surakarta, 2023 <i>Number of Certificates Issued by Land Office Per Type of Rights by District in Surakarta Municipality, 2023</i> .....	6
<b>1.2 KEADAAN IKLIM</b>	
<b>CLIMATE CONDITION</b>	
1.2.1 Pengamatan Unsur Iklim Menurut Bulan di Stasiun Adisumarmo Surakarta, 2023 <i>Observation of Climate Elements By Months at Adisumarmo Surakarta Station, 2023</i> .....	8
<b>2. PEMERINTAHAN/GOVERNMENT</b>	
<b>2.1 WILAYAH ADMINISTRATIF</b>	
<b>ADMINISTRATIVE AREA</b>	
2.1.1 Jumlah Kelurahan Menurut Kecamatan di Kota Surakarta, 2019–2023 <i>Number of Kelurahan by District in Surakarta Municipality, 2019–2023</i> .....	16
2.1.2 Jumlah RT dan RW Menurut Kecamatan di Kota Surakarta, 2022 dan 2023 <i>Number of Neighbourhood and Hamlet by District in Surakarta Municipality, 2022 and 2023</i> .....	17

2.1.3	Jumlah Dana Pembangunan Kelurahan per Kecamatan di Kota Surakarta (rupiah), 2023 <i>Amount of Village Development Funds per District in Surakarta Municipality (rupiah), 2023</i> .....	18
<b>2.2</b>	<b>DEWAN PERWAKILAN RAKYAT DAERAH</b> <b>REGIONAL HOUSE OF REPRESENTATIVE</b>	
2.2.1	Jumlah Anggota Dewan Perwakilan Rakyat Daerah Menurut Partai Politik dan Jenis Kelamin di Kota Surakarta, 2023 <i>Number of Regional House of Representatives's Members by Political Parties and Sex in Surakarta Municipality, 2023</i> .....	19
2.2.2	Jumlah Rapat DPRD Kota Surakarta Menurut Jenis Rapat, 2019–2023 <i>Number of Parliament Meetings by Type of Meeting, 2019–2023</i> .....	20
2.2.3	Jumlah Kunjungan Kerja Tamu DPR dan DPRD Luar Daerah di DPRD Kota Surakarta, 2021–2023 <i>Number of DPR and DPRD Outside Regional DPRD Guest Work Visits to Regional Representative Council of Surakarta Municipality, 2021–2023</i> .....	21
2.2.4	Jumlah Peninjauan ke Luar Daerah Tiap Komisi DPRD Kota Surakarta Menurut Bulan, 2023 <i>Number of Observation to Other Regency by Commission of Surakarta Parliament by Month, 2023</i> .....	22
2.2.5	Jumlah Surat Pengaduan dari Masyarakat yang Diterima DPRD Kota Surakarta Menurut Permasalahan, 2021–2023 <i>Number of Complaint Letters from the Community Received by Surakarta Municipality DPRD by Problems, 2021–2023</i> .....	23
2.2.6	Produk DPRD di Kota Surakarta Menurut Jenis Keputusan, 2023 <i>Products of Representative Council of Surakarta Municipality by Decision Types, 2023</i> .....	24
2.2.7	Produk Hukum di Kota Surakarta Dirinci Menurut Jenis Keputusan dan Bulan, 2023 <i>Legal Products in Surakarta Municipality Specified by Type of Decision and Months, 2023</i> .....	25

**2.3 SUMBER DAYA MANUSIA**

**HUMAN RESOURCES**

2.3.1	Jumlah Pegawai Negeri Sipil (PNS) Menurut Jabatan dan Jenis Kelamin di Kota Surakarta, Desember 2022 dan Desember 2023 <i>Number of Civil Servants by Occupation and Sex in Surakarta Municipality, December 2022 and December 2023 .....</i>	26
2.3.2	Jumlah Pegawai Negeri Sipil (PNS) Menurut Tingkat Pendidikan dan Jenis Kelamin di Kota Surakarta, Desember 2022 dan Desember 2023 <i>Number of Civil Servants by Educational Level and Sex in Surakarta Municipality, December 2022 and December 2023.....</i>	28
2.3.3	Jumlah Pegawai Negeri Sipil (PNS) Menurut Tingkat Kepangkatan dan Jenis Kelamin di Kota Surakarta, Desember 2022 dan Desember 2023 <i>Number of Civil Servants by Hierarchy and Sex in Surakarta Municipality, December 2022 and December 2023.....</i>	30
2.3.4	Jumlah Pegawai Negeri Sipil (PNS) di Lingkungan Pemerintah Kota Surakarta Menurut Dinas/Instansi Pemerintah dan Jenis Kelamin di Kota Surakarta, 2023 <i>Number of Civil Servants by Institution/Office and Sex in Surakarta Municipality, 2023.....</i>	32
2.3.5	Jumlah Pegawai Negeri Sipil (PNS) di Lingkungan Pemerintah Kota Surakarta Menurut Dinas/Instansi Pemerintah dan Tingkat Pendidikan di Kota Surakarta, 2023 <i>Number of Civil Servants by Institution/Office and Education Level in Surakarta Municipality, 2023.....</i>	34
2.3.6	Jumlah Petugas Linmas Menurut Kecamatan dan Jenis Kelamin di Kota Surakarta, 2023 <i>Number of Civilian Defense Units by District and Sex in Surakarta Municipality, 2023.....</i>	37
<b>2.4 KEUANGAN PEMERINTAH</b>		
<b>GOVERNMENT FINANCE</b>		
2.4.1	Realisasi Pendapatan Pemerintah Kota Surakarta Menurut Jenis Pendapatan, 2022 dan 2023 <i>Actual Government Revenues of Surakarta Municipality by Kind of Revenues, 2022 and 2023.....</i>	38

Tabel Table	Halaman Page	
2.4.2	Realisasi Belanja Pemerintah Kota Surakarta Menurut Jenis Belanja, 2022 dan 2023 <i>Actual Government Expenditures of Surakarta Municipality by Kind of Expenditures, 2022 and 2023</i> .....	39
2.4.3	Target dan Realisasi Pendapatan Asli Daerah Kota Surakarta, 2012–2023 <i>Target and Realization of Surakarta Municipality Regional Revenue, 2012–2023</i> .....	40
2.4.4	Realisasi Pembiayaan Daerah Kota Surakarta, 2022 dan 2023 <i>Regional Financing Realization of Surakarta Municipality, 2022 and 2023</i> .....	41
2.4.5	Realisasi Sisa Lebih Anggaran (SiLPA) Kota Surakarta, 2022 dan 2023 <i>Realization of Budget Surplus (SiLPA) of Surakarta Municipality, 2022 and 2023</i> .....	42
<b>3.</b>	<b>PENDUDUK DAN KETENAGAKERJAAN/ POPULATION AND EMPLOYMENT</b>	
<b>3.1</b>	<b>PENDUDUK POPULATION</b>	
3.1.1	Penduduk, Laju Pertumbuhan Penduduk, Distribusi Persentase Penduduk, Kepadatan Penduduk, Rasio Jenis Kelamin Penduduk Menurut Kecamatan di Kota Surakarta, 2023 dan 2024 <i>Population, Population Growth Rate, Percentage Distribution of Population, Population Density, and Population Sex Ratio by District in Surakarta Municipality, 2023 and 2024</i> .....	51
3.1.2	Jumlah Penduduk Menurut Kelompok Umur dan Jenis Kelamin di Kota Surakarta, 2023 dan 2024 <i>Population by Age Groups and Sex in Surakarta Municipality, 2023 and 2024</i> .....	54
3.1.3	Jumlah Permohonan Ijin Tinggal Tetap Warga Negara Asing Menurut Kebangsaan yang Tercatat di Imigrasi Surakarta, 2023 <i>Number of Permanent Stay Permit Application by Nationality Under Licensed from Surakarta Municipality Immigration Office, 2023</i> .....	56

3.1.4	Jumlah Permohonan Ijin Tinggal Terbatas Warga Negara Asing Menurut Kebangsaan yang Tercatat di Kantor Imigrasi Kota Surakarta, 2023 <i>Number of Limited Stay Permit Application by Nationality Under Licensed from Surakarta Municipality Immigration Office, 2023.....</i>	58
<b>3.2 KETENAGAKERJAAN</b>		
<b>EMPLOYMENT</b>		
3.2.1	Jumlah Penduduk Berumur 15 Tahun ke Atas Menurut Jenis Kegiatan Selama Seminggu yang Lalu dan Jenis Kelamin di Kota Surakarta, 2023 <i>Population Aged 15 Years and Over by Type of Activity During The Previous Week and Sex in Surakarta Municipality, 2023.....</i>	62
3.2.2	Penduduk Berumur 15 Tahun ke Atas Menurut Pendidikan Tertinggi yang Ditamatkan dan Jenis Kegiatan Selama Seminggu yang Lalu di Kota Surakarta, 2023 <i>Population 15 Years of Age and Over by Educational Attainment and Type of Activity During The Previous Week in Surakarta Municipality, 2023.....</i>	63
3.2.3	Penduduk Berumur 15 Tahun ke Atas yang Bekerja Selama Seminggu yang Lalu Menurut Status Pekerjaan Utama dan Jenis Kelamin di Kota Surakarta, 2023 <i>Population 15 Years of Age and Over who Worked During The Previous Week by Main Employment Status and Sex in Surakarta Municipality, 2023.....</i>	65
3.2.4	Penduduk Berumur 15 Tahun ke Atas yang Bekerja Selama Seminggu yang Lalu Menurut Status Pekerjaan Utama dan Pendidikan Tertinggi Yang Ditamatkan di Kota Surakarta, 2023 <i>Population 15 Years of Age and Over who Worked During The Previous Week by Main Employment Status and Educational Attainment in Surakarta Municipality, 2023 .....</i>	66
3.2.5	Jumlah Penduduk Berumur 15 Tahun ke Atas yang Bekerja Selama Seminggu yang Lalu Menurut Jumlah Jam Kerja Seluruhnya dan Jenis Kelamin di Kota Surakarta, 2023 <i>Population 15 Years of Age and Over Who Worked During The Previous Week by Total Working Hours and Sex in Surakarta Municipality, 2023.....</i>	67

Tabel Table	Halaman Page
3.2.6	Jumlah Penduduk Berumur 15 Tahun ke Atas yang Bekerja Menurut Kelompok Umur dan Jumlah Jam Kerja Seluruhnya di Kota Surakarta <i>Population 15 Years of Age and Over Who Worked by Age Group and Total Working Hours in Surakarta Municipality, 2023</i> ..... 68
3.2.7	Pencari Kerja Terdaftar, Lowongan Kerja Terdaftar, dan Penempatan/Pemenuhan Tenaga Kerja Menurut Kecamatan dan Jenis Kelamin di Kota Surakarta, 2023 <i>Number of Registered Job Applicants, Registered Job Vacancies, and Placement of Workers by Sub Districts and Sex in Surakarta Municipality, 2023</i> ..... 69
3.2.8	Pencari Kerja Terdaftar Menurut Pendidikan Tertinggi yang Ditamatkan dan Jenis Kelamin di Kota Surakarta, 2023 <i>Number of Registered Job Applicants by Educational Attainment and Sex in Surakarta Municipality, 2023</i> ..... 72
3.2.9	Jumlah Pemegang Surat Ijin Bekerja Bagi Orang Asing di Kota Surakarta, 2023 <i>Number of Job Permission for Foreigner in Surakarta Municipality, 2023</i> ..... 73
3.2.10	Jumlah Lowongan Kerja di Kota Surakarta, 2023 <i>Number of Job Application in Surakarta Municipality, 2023</i> ..... 75
3.2.11	Besaran Upah Minimum Kota (UMK) Surakarta, 2011–2023 <i>Surakarta Municipality Minimum Wage, 2011–2023</i> ..... 76
<b>4.</b>	<b>SOSIAL DAN KESEJAHTERAAN RAKYAT/SOCIAL AND WELFARE</b>
<b>4.1</b>	<b>PENDIDIKAN</b>
	<b>EDUCATION</b>
4.1.1	Jumlah Sekolah, Guru, dan Murid Taman Kanak-Kanak (TK) di Bawah Kementerian Pendidikan dan Kebudayaan Menurut Kecamatan di Kota Surakarta, 2022/2023 dan 2023/2024 <i>Number of Schools, Teachers, and Pupils in Kindergarten Under The Ministry of Education and Culture by District in Surakarta Municipality, 2022/2023 and 2023/2024</i> ..... 87

4.1.2	<p>Jumlah Sekolah, Guru, dan Murid Raudatul Athfal (RA) di Bawah Kementerian Agama Menurut Kecamatan di Kota Surakarta, 2022/2023 dan 2023/2024</p> <p><i>Number of Schools, Teachers, and Pupils in Raudatul Athfal (RA) Under The Ministry of Religious Affairs by District in Surakarta Municipality, 2022/2023 and 2023/2024</i>.....</p>	90
4.1.3	<p>Jumlah Sekolah, Guru, dan Murid Sekolah Dasar (SD) di Bawah Kementerian Pendidikan dan Kebudayaan Menurut Kecamatan di Kota Surakarta, 2022/2023 dan 2023/2024</p> <p><i>Number of Schools, Teachers, and Pupils in Primary Schools Under The Ministry of Education and Culture by District in Surakarta Municipality, 2022/2023 and 2023/2024</i>.....</p>	91
4.1.4	<p>Jumlah Sekolah, Guru, dan Murid Madrasah Ibtidaiyah (MI) di Bawah Kementerian Agama Menurut Kecamatan Menurut Kecamatan di Kota Surakarta, 2022/2023 dan 2023/2024</p> <p><i>Number of Schools, Teachers, and Pupils in Madrasah Ibtidaiyah (MI) Under The Ministry of Religious Affairs by District in Surakarta Municipality, 2022/2023 and 2023/2024</i>.....</p>	94
4.1.5	<p>Jumlah Sekolah, Guru, dan Murid Sekolah Menengah Pertama (SMP) di Bawah Kementerian Pendidikan dan Kebudayaan Menurut Kecamatan di Kota Surakarta, 2022/2023 dan 2023/2024</p> <p><i>Number of Schools, Teachers, and Pupils in Lower Secondary Schools Under The Ministry of Education and Culture by District in Surakarta Municipality, 2022/2023 and 2023/2024</i>.....</p>	97
4.1.6	<p>Jumlah Sekolah, Guru, dan Murid Madrasah Tsanawiyah (MTs) di Bawah Kementerian Agama Menurut Kecamatan di Kota Surakarta, 2022/2023 dan 2023/2024</p> <p><i>Number of Schools, Teachers, and Pupils in Madrasah Tsanawiyah (MTs) Under The Ministry of Religious Affairs by District in Surakarta Municipality, 2022/2023 and 2023/2024</i>.....</p>	100
4.1.7	<p>Jumlah Sekolah, Guru, dan Murid Sekolah Menengah Atas (SMA) di Bawah Kementerian Pendidikan dan Kebudayaan Menurut Kecamatan di Kota Surakarta, 2022/2023 dan 2023/2024</p> <p><i>Number of Schools, Teachers, and Pupils in Upper Secondary Schools Under The Ministry of Education and Culture by District in Surakarta Municipality, 2022/2023 and 2023/2024</i>.....</p>	103

4.1.8	Jumlah Sekolah, Guru, dan Murid Sekolah Menengah Kejuruan (SMK) di Bawah Kementerian Pendidikan dan Kebudayaan Menurut Kecamatan di Kota Surakarta, 2022/2023 dan 2023/2024 <i>Number of Schools, Teachers, and Pupils in Vocational High Schools Under The Ministry of Education and Culture by District in Surakarta Municipality, 2022/2023 and 2023/2024</i> .....	106
4.1.9	Jumlah Sekolah, Guru, dan Murid Madrasah Aliyah (MA) di Bawah Kementerian Agama Menurut Kecamatan di Kota Surakarta, 2022/2023 dan 2023/2024 <i>Number of Schools, Teachers, and Pupils in Madrasah Aliyah (MA) Under the Ministry of Religious Affairs by District in Surakarta Municipality, 2022/2023 and 2023/2024</i> .....	109
4.1.10	Angka Partisipasi Murni (APM) dan Angka Partisipasi Kasar (APK) Menurut Jenjang Pendidikan di Kota Surakarta, 2022 dan 2023 <i>Net Participation Rates and Gross Participation Rates by Educational Level in Surakarta Municipality, 2022 and 2023</i> .....	112
4.1.11	Persentase Penduduk Berumur 15 Tahun ke Atas yang Melek Huruf Menurut Kelompok Umur di Kota Surakarta, 2022 dan 2023 <i>Percentage of Literate People Aged 15 Years and Over by Age Group in Surakarta Municipality, 2022 and 2023</i> .....	113
4.1.12	Jumlah Desa <sup>1</sup> /Kelurahan yang Memiliki Fasilitas Sekolah Menurut Kecamatan dan Tingkat Pendidikan di Kota Surakarta, 2019–2021 <i>Number of Villages<sup>1</sup> Having Educational Facilities by District and Educational Level di Kota Surakarta, 2019–2021</i> .....	114
<b>4.2</b>	<b>KESEHATAN</b>	
	<b>HEALTH</b>	
4.2.1	Jumlah Desa <sup>1</sup> /Kelurahan yang Memiliki Sarana Kesehatan Menurut Kecamatan di Kota Surakarta, 2019–2021 <i>Number of Villages<sup>1</sup> Having Health Facilities by District in Surakarta Municipality, 2019–2021</i> .....	119
4.2.2	Persentase Penduduk yang Mempunyai Keluhan Kesehatan Selama Sebulan Terakhir <sup>1</sup> Menurut Jenis Kelamin di Kota Surakarta, 2019–2023 <i>Percentage of People Who Had Health Complaint During a Month Prior<sup>1</sup> to The Survey by Sex in Surakarta Municipality, 2019–2023</i> .....	125



Tabel Table	Halaman Page	
4.2.3	Jumlah Tenaga Kesehatan Menurut Kecamatan di Kota Surakarta, 2023 <i>Number of Health Human Resources by District in Surakarta Municipality, 2023</i> .....	126
4.2.4	Jumlah Rumah Sakit Umum, Rumah Sakit Khusus, Puskesmas, Klinik Pratama, dan Posyandu Menurut Kecamatan di Kota Surakarta, 2022 dan 2023 <i>Number of General Hospital, Specialized Hospital, Public Health Center, Primary Clinic, and Integrated Health Post by District in Surakarta Municipality, 2022 and 2023</i> .....	128
4.2.5	Jumlah Kasus Penyakit Menurut Kecamatan dan Jenis Penyakit di Kota Surakarta, 2022 dan 2023 <i>Number of Disease Cases by District and Type of Disease in Surakarta Municipality, 2022 and 2023</i> .....	131
4.2.6	Jumlah Pasangan Usia Subur (PUS) dan Metode Kontrasepsi Menurut Kecamatan di Kota Surakarta, 2023 <i>Number of Eligible Couples and Contraception Method by District in Surakarta Municipality, 2023</i> .....	135
<b>4.3</b>	<b>AGAMA DAN SOSIAL LAINNYA</b> <b>RELIGION AND OTHER SOCIAL AFFAIRS</b>	
4.3.1	Jumlah Penduduk <sup>1</sup> Menurut Kecamatan dan Agama yang Dianut di Kota Surakarta, 2023 <i>Population by District and Religion in Surakarta Municipality, 2023</i> .....	137
4.3.2	Jumlah Tempat Peribadatan Menurut Kecamatan di Kota Surakarta, 2023 <i>Number of Places of Worship by District and Religion in Surakarta Municipality, 2023</i> .....	138
4.3.3	Jumlah Desa <sup>1</sup> /Kelurahan yang Mengalami Bencana Alam Menurut Kecamatan di Kota Surakarta, 2019–2021 <i>Number of Villages<sup>1</sup> that Had Natural Disaster by District in Surakarta Municipality, 2019–2021</i> .....	139
4.3.4	Jumlah Jemaah Haji yang Diberangkatkan ke Tanah Suci Mekah Menurut Kecamatan di Kota Surakarta, 2023 <i>Number of Hajj Pilgrims Departured to the Holyland of Mecca by District, 2023</i> .....	142

Tabel Table	Halaman Page	
4.3.5	Jumlah Peristiwa Nikah Menurut Kecamatan di Kota Surakarta, 2023 <i>Number of Marriage Events by District in Surakarta Municipality, 2023</i> .....	143
4.3.6	Jumlah Talak dan Cerai Menurut Kecamatan di Kota Surakarta, 2023 <i>Number of Divorces by District in Surakarta Municipality, 2023</i> .....	144
4.3.7	Jumlah Perceraian Menurut Faktor dan Kecamatan di Kota Surakarta, 2023 <i>Number of Divorces by Factors and District in Surakarta Municipality, 2023</i> .....	145
4.3.8	Jumlah Kejahatan yang Dilaporkan, Risiko Penduduk Terkena Kejahatan per 1.000 Penduduk, Persentase Penyelesaian Kejahatan, dan Selang Waktu Terjadinya Kejahatan Menurut Kecamatan di Kota Surakarta, 2021–2023 <i>Crime Total, Crime Rate per 1.000 Population, Clearance Rate, and Crime Clock by District in Surakarta Municipality, 2021–2023</i> .....	148
4.3.9	Jumlah Kejadian Bencana Alam Menurut Kecamatan di Kota Surakarta, 2023 <i>Number of Natural Disaster Events by District in Surakarta Municipality, 2023</i> .....	152
4.3.10	Jumlah Korban yang Diakibatkan Bencana Alam Menurut Kecamatan di Kota Surakarta, 2023 <i>Number of Victims Due to Natural Disaster by District in Surakarta Municipality, 2023</i> .....	154
4.3.11	Jumlah Kerusakan Rumah yang Diakibatkan Bencana Alam Menurut Kecamatan di Kota Surakarta, 2022 dan 2023 <i>Number of Damaged Houses Due to Natural Disaster by District in Surakarta Municipality, 2022 and 2023</i> .....	159
4.3.12	Jumlah Penerima Bantuan (Kepala Keluarga) dan Anggaran Bantuan Sosial Pangan Menurut Kecamatan di Kota Surakarta, 2023 <i>Number of Aid Recipients (Head of Household) and Food Social Assistance Budget by District in Surakarta Municipality, 2023</i> .....	161

4.3.13	Jumlah Peristiwa Kebakaran dan Jenis yang Terbakar Menurut Bulan di Kota Surakarta, 2023 <i>Numbers of Fire Incident and Fire Objects by Months in Surakarta Municipality, 2023</i> .....	162
4.3.14	Jumlah Peristiwa Kebakaran dan Penyebab Terjadinya Kebakaran Menurut Bulan di Kota Surakarta, 2023 <i>Numbers of Fire Incident dan Causes of Fire by Months in Surakarta Municipality, 2023</i> .....	163
4.3.15	Jumlah Peristiwa Kebakaran, Korban (Jiwa), dan Taksiran Kerugian (Ribu Rupiah) Menurut Bulan di Kota Surakarta, 2023 <i>Number of Fires Incident, Casualties (People), and Estimated Losses (Thousands Rupiah) by Months in Surakarta Municipality, 2023</i> .....	164
4.3.16	Jumlah Fasilitas Perlindungan Sosial Menurut Kecamatan di Kota Surakarta, 2023 <i>Number of Social Secure Facilities by District in Surakarta Municipality, 2023</i> .....	165
4.3.17	Jumlah Penyandang Tuna Sosial Menurut Jenis dan Kecamatan di Kota Surakarta, 2023 <i>Number of Social Handicap by Type and District in Surakarta Municipality, 2023</i> .....	166
4.3.18	Jumlah Akta Kelahiran <sup>1</sup> yang Diterbitkan oleh Dinas Kependudukan dan Catatan Sipil Kota Surakarta, 2023 <i>Number of Birth Certificate<sup>1</sup> Issued in Surakarta Municipality, 2023</i> .....	168
4.3.19	Jumlah Akta Kematian yang Diterbitkan oleh Dinas Kependudukan dan Catatan Sipil Kota Surakarta, 2023 <i>Number of Death Certificate Issued in Surakarta Municipality, 2023</i> .....	169
4.3.20	Jumlah Akta Perkawinan yang Diterbitkan oleh Dinas Kependudukan dan Catatan Sipil Kota Surakarta, 2023 <i>Number of Marriage Certificate Issued in Surakarta Municipality, 2023</i> .....	170
4.3.21	Jumlah Akta Perceraian <sup>1</sup> yang Diterbitkan oleh Dinas Kependudukan dan Catatan Sipil Kota Surakarta, 2023 <i>Number of Divorce Certificate<sup>1</sup> Issued in Surakarta Municipality, 2023</i> .	171
4.3.22	Jumlah Kartu Identitas Anak <sup>1</sup> yang Diterbitkan oleh Dinas Kependudukan dan Catatan Sipil Kota Surakarta, 2023 <i>Number of Child Identity Card<sup>1</sup> Issued in Surakarta Municipality, 2023</i> .	172

Tabel Table	Halaman Page	
4.3.23	Jumlah Pelayanan yang Diterbitkan oleh Dinas Kependudukan dan Catatan Sipil Kota Surakarta, 2021–2023 <i>Number of Services Issued by Department of Population and Civil Registration of Surakarta Municipality, 2021–2023</i> .....	173
4.3.24	Jumlah Perkara Perdata Menurut Bulan di Pengadilan Negeri Kota Surakarta, 2023 <i>Number of Civil Cases by Month in Surakarta Municipality Court, 2023</i> .....	174
4.3.25	Jumlah Perkara Pidana Menurut Bulan di Pengadilan Negeri Kota Surakarta, 2023 <i>Number of Criminal Cases by Month in Surakarta Municipality District Court, 2023</i> .....	177
4.3.26	Rekapitulasi Jumlah Narapidana dan Anak Pidana Berdasarkan Tindak Pidana di Rutan Kelas I Kota Surakarta, Desember 2023 <i>Recapitulation of Number of Prisoners and Criminal Children by Criminal Act in Class I Jail of Surakarta Municipality, December 2023</i> ...	181
4.3.27	Rekapitulasi Jumlah Tahanan Berdasarkan Jenis Tindak Pidana, Desember 2023 <i>Number of Prisoners Recapitulation Based on Types of Crimes, December 2023</i> .....	184
4.3.28	Jumlah Donor Darah Lengkap Berdasarkan Jenis Penerimaan di PMI Kota Surakarta, 2023 <i>Receiving Blood of Indonesian Red Cross of Surakarta Municipality, 2023</i> .....	189
4.3.29	Jumlah Pemakaian Kantong Darah Menurut Jenis Penggunaan di PMI Kota Surakarta, 2023 <i>Blood Use by Unit of Indonesian Red Cross of Surakarta Municipality, 2023</i> .....	190
4.3.30	Jumlah Kecelakaan Lalu Lintas, Korban (Jiwa) dan Kerugian Material (Ribu Rupiah) di Kota Surakarta, 2023 <i>Number of Accident, Casualties (People), and Material Losses (Thousands Rupiah) by Months in Surakarta Municipality, 2023</i> .....	191
4.3.31	Jumlah Ormas, LSM, dan Yayasan di Kota Surakarta, 2023 <i>Number of CSO, NGO, and Foundations in Surakarta Municipality, 2023</i>	192

Tabel Table	Halaman Page	
4.3.32	Jumlah Gugus Depan dan Anggota yang Sudah Dilantik di Kota Surakarta, 2016–2023 <i>Number of Scout and The Members in Surakarta Municipality, 2016–2023</i> .....	193
4.3.33	Jumlah Pengunjung Perpustakaan Kota Surakarta Menurut Jenis Kelamin, 2019–2023 <i>Number of Library Visitor by Sex in Surakarta Municipality, 2019–2023</i> .....	195
4.3.34	Jumlah Koleksi Buku dan Media Lainnya Perpustakaan Kota Surakarta, 2022 dan 2023 <i>Number of Books and Other Media Collections in Surakarta Municipality Library, 2022 and 2023</i> .....	196
4.3.35	Produksi Sampah dan Sarana Pembersih Sampah di Kota Surakarta, 2021–2023 <i>Production of Garbage and Garbage Facilities in Surakarta Municipality, 2021–2023</i> .....	197
4.3.36	Volume Sampah Per Bulan (Ton) di Kota Surakarta, 2023 <i>Garbage Volume Monthly (Ton) in Surakarta Municipality, 2023</i> .....	198
<b>4.4</b>	<b>KEMISKINAN</b>	
	<b>POVERTY</b>	
4.4.1	Garis Kemiskinan, Jumlah, dan Persentase Penduduk Miskin di Kota Surakarta, 2015–2023 <i>Poverty Line, Number, and Percentage of Poor People in Surakarta Municipality, 2015–2023</i> .....	199
4.4.2	Indeks Kedalaman Kemiskinan dan Indeks Keparahan Kemiskinan di Kota Surakarta, 2015–2023 <i>Poverty Gap Index and Poverty Severity Index in Surakarta Municipality, 2015–2023</i> .....	200
4.4.3	Jumlah Penduduk Miskin di Kota Surakarta, 2023 <i>Number of Poor Residents in Surakarta Municipality, 2023</i> .....	201
4.4.4	Jumlah Penduduk Rentan Resiko Sosial di Kota Surakarta, 2022–2023 <i>Number of Vulnerable People at Social Risk in Surakarta Municipality, 2022–2023</i> .....	202

**5. PERTANIAN, KEHUTANAN, PETERNAKAN, DAN PERIKANAN/  
AGRICULTURE, FORESTRY, LIVESTOCK, AND FISHERY**

**5.1 HORTIKULTURA  
HORTICULTURE**

5.1.1	Luas Panen Tanaman Sayuran Menurut Kecamatan dan Jenis Tanaman di Kota Surakarta (ha), 2022 dan 2023 <i>Harvested Area of Vegetables by District and Kind of Plant in Surakarta Municipality (ha), 2022 and 2023</i> .....	213
5.1.2	Produksi Tanaman Sayuran Menurut Kecamatan dan Jenis Tanaman di Kota Surakarta (kw), 2022 dan 2023 <i>Production of Vegetables by District and Kind of Plant in Surakarta Municipality (qui), 2022 dan 2023</i> .....	218
5.1.3	Luas Panen Tanaman Sayuran dan Buah-Buahan Semusim Menurut Jenis Tanaman di Kota Surakarta, 2020–2023 <i>Harvested Area of Seasonal Vegetables and Fruits by Kind of Plant in Surakarta Municipality, 2020–2023</i> .....	223
5.1.4	Produksi Tanaman Sayuran dan Buah-Buahan Semusim Menurut Jenis Tanaman di Kota Surakarta, 2020–2023 <i>Production of Seasonal Vegetables and Fruits by Kind of Plant in Surakarta Municipality, 2020–2023</i> .....	224
5.1.5	Luas Panen Tanaman Biofarmaka Menurut Kecamatan dan Jenis Tanaman di Kota Surakarta, 2022 dan 2023 <i>Harvested Area of Medicinal Plants by District and Kind of Plant in Surakarta Municipality, 2022 and 2023</i> .....	225
5.1.6	Produksi Tanaman Biofarmaka Menurut Kecamatan dan Jenis Tanaman di Kota Surakarta (kg), 2022 dan 2023 <i>Production of Medicinal Plants by District and Kind of Plant in Surakarta Municipality (kg), 2022 and 2023</i> .....	229
5.1.7	Luas Panen Tanaman Biofarmaka Menurut Jenis Tanaman di Kota Surakarta, 2021–2023 <i>Harvested Area of Medicinal Plants by Kind of Plant in Surakarta Municipality, 2021–2023</i> .....	233
5.1.8	Produksi Tanaman Biofarmaka Menurut Jenis Tanaman di Kota Surakarta, 2021–2023 <i>Production of Medicinal Plants by Kind of Plant in Surakarta Municipality, 2021–2023</i> .....	234

5.1.9	Luas Panen Tanaman Hias Menurut Kecamatan dan Jenis Tanaman di Kota Surakarta, 2022 and 2023 <i>Harvested Area of Ornamental Plants by District and Kind of Plant in Surakarta Municipality, 2022 and 2023</i> .....	235
5.1.10	Produksi Tanaman Hias Menurut Kecamatan dan Jenis Tanaman di Kota Surakarta, 2022 and 2023 <i>Production of Ornamental Plants by District and Kind of Plant in Surakarta Municipality, 2022 and 2023</i> .....	240
5.1.11	Luas Panen Tanaman Hias Menurut Jenis Tanaman di Kota Surakarta, 2020–2023 <i>Harvested Area of Ornamental Plants by Kind of Plant in Surakarta Municipality, 2020–2023</i> .....	245
5.1.12	Produksi Tanaman Hias Menurut Jenis Tanaman di Kota Surakarta, 2020–2023 <i>Production of Ornamental Plants by Kind of Plant in Surakarta Municipality, 2020–2023</i> .....	246
5.1.13	Produksi Buah-Buahan Menurut Kecamatan dan Jenis Tanaman di Kota Surakarta (kw), 2022 dan 2023 <i>Production of Fruits by District and Kind of Plant in Surakarta Municipality (qui), 2022 and 2023</i> .....	247
5.1.14	Produksi Buah-Buahan dan Sayuran Tahunan Menurut Jenis Tanaman di Kota Surakarta, 2020–2023 <i>Production of Annual Fruits and Vegetables by Kind of Plant in Surakarta Municipality, 2020–2023</i> .....	257
<b>5.2</b>	<b>PERKEBUNAN</b>	
	<b>ESTATE CROPS</b>	
5.2.1	Luas Areal Tanaman Perkebunan Menurut Kecamatan dan Jenis Tanaman di Kota Surakarta (ha), 2022 dan 2023 <i>Planted Area of Smallholders Estates by District and Type of Crops in Surakarta Municipality (ha), 2022 dan 2023</i> .....	258
5.2.2	Produksi Perkebunan Menurut Kecamatan dan Jenis Tanaman di Kota Surakarta (kw), 2022 dan 2023 <i>Production of Smallholder Estates Crops by District and Type of Crops in Surakarta Municipality (qui), 2022 and 2023</i> .....	259

### 5.3 PETERNAKAN

#### LIVESTOCK

5.3.1	Populasi Ternak Menurut Kecamatan dan Jenis Ternak di Kota Surakarta (ekor), 2022 dan 2023 <i>Livestock Population by Sub Districts and Kind of Livestock in Surakarta Municipality (heads), 2022 and 2023 .....</i>	260
5.3.2	Populasi Unggas Menurut Kecamatan dan Jenis Unggas di Kota Surakarta (ekor), 2022 dan 2023 <i>Poultry Population by Sub Districts and Kind of Poultry in Surakarta Municipality (heads), 2022 and 2023 .....</i>	263
5.3.3	Produksi Daging Ternak Menurut Kecamatan dan Jenis Ternak di Kota Surakarta (kg), 2022 dan 2023 <i>Meat Production by District and Kind of Livestock in Surakarta Municipality (kg), 2022 and 2023 .....</i>	265
5.3.4	Produksi Daging Unggas Menurut Kecamatan dan Jenis Unggas di Kota Surakarta (kg), 2022 dan 2023 <i>Poultry Meat by Districts and Kind of Poultry in Surakarta Municipality (kg), 2022 and 2023 .....</i>	267
5.3.5	Produksi Telur Unggas (kg) dan Susu Sapi (liter) Menurut Kecamatan di Kota Surakarta, 2022 dan 2023 <i>Production of Poultry Eggs (kg) and Cow Milk (litre) by District in Surakarta Municipality, 2022 and 2023.....</i>	269
5.3.6	Jumlah Hewan/Ternak dan Unggas yang Diperiksa di Poliklinik di Kota Surakarta (ekor), 2019–2023 <i>Number of Animals/Livestock and Poultry that Examined at Polyclinic in Surakarta Municipality (head), 2019–2023.....</i>	271
5.3.7	Jumlah Ternak yang Masuk dan Keluar di Kota Surakarta (ekor), 2023 <i>Number of Livestock Entering and Exiting in Surakarta Municipality (head), 2023 .....</i>	272
5.3.8	Jumlah Usaha Jagal di Kota Surakarta, 2019–2023 <i>Number of Slaughterhouse in Surakarta Municipality, 2019–2023.....</i>	273
5.3.9	Jumlah Usaha Hasil Olahan Ternak di Kota Surakarta, 2019–2023 <i>Number of Processed Livestock Business in Surakarta Municipality, 2019–2023.....</i>	274



5.3.10	Jumlah Ternak yang Dipotong Menurut Kecamatan dan Jenis Ternak di Kota Surakarta, 2023 <i>Number of Livestock Slaughtered by District and Kind of Livestock in Surakarta Municipality, 2023.....</i>	275
<b>5.4 PERIKANAN</b>		
<b>FISHERY</b>		
5.4.1	Produksi (Ton) dan Nilai Produksi (000 Rp) Perikanan Tangkap Menurut Kecamatan dan Jenis Penangkapan di Kota Surakarta, 2023 <i>Production (Ton) and Production (000 Rps) Value of Fish Capture by Sub Districts and Type of Captures in Surakarta Municipality, 2023.....</i>	276
5.4.2	Produksi (Ton) dan Nilai Produksi (000 Rp) Perikanan Tangkap di Perairan Umum Menurut Kecamatan dan Komoditas Utama di Kota Surakarta, 2023 <i>Production (Ton) and Production Value (000 Rps) of Inland Open Water Capture Fisheries by District and Main Commodity in Surakarta Municipality, 2023.....</i>	277
5.4.3	Produksi (Ton) dan Nilai Produksi (000 Rp) Perikanan Tangkap di Perairan Umum Menurut Kecamatan dan Lokasi di Kota Surakarta, 2023 <i>Production (Ton) and Production Value (000 Rps) of Inland Open Water Capture Fisheries by Districts and Location in Surakarta Municipality, 2023.....</i>	279
5.4.4	Produksi Perikanan Budidaya Menurut Kecamatan dan Jenis Kegiatan di Kota Surakarta, 2023 <i>Production of Aquaculture by Districts and Type of Activity in Surakarta Municipality, 2023.....</i>	280
5.4.5	Produksi (Ton) dan Nilai Produksi (000 Rp) Perikanan Budidaya Menurut Kecamatan dan Jenis Budidaya di Kota Surakarta, 2023 <i>Production (Ton) and Production Value (000 Rps) of Aquaculture by Sub Districts and Type of Culture in Surakarta Municipality, 2023.....</i>	281
5.4.6	Produksi (Ton) dan Nilai Produksi (000 Rp) Perikanan Budidaya Menurut Kecamatan dan Komoditas Utama di Kota Surakarta, 2023 <i>Production (Ton) and Production Value (000 Rps) of Aquaculture by Sub Districts and Main Commodity in Surakarta Municipality, 2023.....</i>	282

**5.5 TANAMAN PANGAN**  
**FOOD CROPS**

5.5.1	Luas Panen, Produksi, dan Produktivitas Padi Menurut Kecamatan di Kota Surakarta, 2023 <i>Harvested Area, Production, and Productivity of Paddy by Districts in Surakarta Municipality, 2023</i> .....	284
5.5.2	Produksi Padi dan Beras Menurut Kecamatan di Kota Surakarta, 2023 <i>Paddy and Rice Production by Districts in Surakarta Municipality, 2023</i> .....	285
<b>6. INDUSTRI, PERTAMBANGAN, DAN ENERGI</b>		
<b>INDUSTRY, MINING, AND ENERGY</b>		
6.1	Daya Terpasang, Produksi, dan Distribusi Listrik PT PLN (Persero) pada Cabang/Ranting PLN Menurut Kecamatan di Kota Surakarta, 2023 <i>Installed Electricity Power, Production, and Distribution of PT PLN (Persero) at PLN Branch by District in Surakarta Municipality, 2023</i> .....	291
6.2	Jumlah Pelanggan Listrik Menurut Kecamatan di Kota Surakarta, 2020–2023 <i>Number of Electricity Customers by District in Surakarta Municipality, 2020–2023</i> .....	292
6.3	Jumlah Pelanggan dan Air yang Disalurkan Menurut Kecamatan di Kota Surakarta, 2023 <i>Number of Customers and Distributed Water by District in Surakarta Municipality, 2023</i> .....	293
6.4	Jumlah Pelanggan dan Pemakaian Listrik di Kota Surakarta, 2022 dan 2023 <i>Number of Customers and Use of Electricity in Surakarta, 2022 and 2023</i> .....	294
6.5	Jumlah Pelanggan dan Pemakaian Listrik Menurut Jenis Tarif di Kota Surakarta, 2023 <i>Number of Customers and Electricity Usage by Type of Tariff in Surakarta, 2023</i> .....	295
6.6	Jumlah Pelanggan Air Minum (PDAM) Menurut Kategori Pelanggan di Kota Surakarta, 2023 <i>Number of PDAM Customer by Categories in Surakarta, 2023</i> .....	297

Tabel Table		Halaman Page
6.7	Jumlah Air Minum yang Disalurkan Setiap Bulan di Kota Surakarta, 2019–2023 <i>Number of Drink Water Monthly in Surakarta, 2019–2023</i> .....	298
6.8	Penerimaan Rekening Air Limbah PDAM di Kota Surakarta, 2020–2023 <i>Acceptance of Cash in Liquid Waste Account in PDAM Surakarta, 2020–2023</i> .....	299
6.9	Jumlah Kelompok Usaha dan Jumlah Unit Usaha di Kota Surakarta, 2023 <i>Number of Central Industry and Establishment in Surakarta Municipality, 2023</i> .....	300
<b>7.</b>	<b>PARIWISATA/TOURISM</b>	
7.1	Jumlah Rumah Makan/Restoran Menurut Kecamatan di Kota Surakarta, 2020–2023 <i>Number of Restaurants by District in Surakarta Municipality, 2020–2023</i> .....	306
7.2	Kunjungan Wisatawan ke Kota Surakarta Menurut Obyek Kunjungan dan Bulan, 2023 <i>Tourist Visits to Surakarta Municipality by Tourism Site and Months, 2023</i> .....	307
7.3	Jumlah Pengunjung Daya Tarik Wisata di Kota Surakarta, 2023 <i>Number of Tourist Attraction Guest in Surakarta Municipality, 2023</i> .....	308
7.4	Jumlah Hotel dan Kamar Menurut Klasifikasi di Kota Surakarta, 2022 dan 2023 <i>Number of Hotels and Rooms According to Classifications in Surakarta Municipality, 2022 and 2023</i> .....	309
7.5	Tingkat Penghunian Kamar (TPK) Hotel Menurut Kelas Hotel di Kota Surakarta (persen), 2023 <i>Room Occupancy Rate of Hotels by Class Hotel in Surakarta Municipality (percent), 2023</i> .....	310
7.6	Tingkat Penghunian Tempat Tidur (TPTT) Hotel Menurut Kelas Hotel di Kota Surakarta (persen), 2023 <i>Bed Occupancy Rate of Hotels by Class Hotel in Surakarta Municipality (percent), 2023</i> .....	311

Tabel Table		Halaman Page
7.7	Tingkat Penghunian Ganda Kamar (TPGK) Hotel Menurut Kelas Hotel di Kota Surakarta (orang), 2023 <i>Double Room Occupancy Rate of Hotels by Class Hotel in Surakarta Municipality (person), 2023</i> .....	312
7.8	Rata-Rata Lamanya Tamu Hotel Menginap Berdasarkan Kelas Hotel di Kota Surakarta (hari), 2023 <i>Average Length of Hotel Guests Staying by Hotel Class in Surakarta Municipality (days), 2023</i> .....	313
<b>8.</b>	<b>TRANSPORTASI DAN KOMUNIKASI</b> <b>TRANSPORTATION AND COMMUNICATION</b>	
<b>8.1</b>	<b>TRANSPORTASI</b> <b>TRANSPORTATION</b>	
8.1.1	Panjang Jalan Menurut Tingkat Kewenangan Pemerintahan di Kota Surakarta (km), 2022–2023 <i>Length of Roads by Level of Government Authority in Surakarta Municipality (km), 2022–2023</i> .....	319
8.1.2	Panjang Jalan Menurut Jenis Permukaan Jalan di Kota Surakarta (km), 2022 dan 2023 <i>Length of Roads by Type of Road Surface in Surakarta Municipality(km), 2022 and 2023</i> .....	320
8.1.3	Panjang Jalan Menurut Kondisi Jalan di Kota Surakarta (km), 2022 dan 2023 <i>Length of Roads by Condition of Roads in Surakarta Municipality(km), 2022 and 2023</i> .....	321
8.1.4	Panjang Jalan Menurut Kelas Jalan di Kota Surakarta (km), 2022 dan 2023 <i>Length of Roads by Class of Roads in Surakarta Municipality (km), 2022 and 2023</i> .....	322
8.1.5	Jumlah Kendaraan Bermotor yang Telah Diregistrasi Menurut Jenis Kendaraan di Kota Surakarta, 2023 <i>Number of Vehicles Registered by Type of Vehicle in Surakarta Municipality, 2023</i> .....	323

8.1.6	Jumlah Kendaraan Bermotor Menurut Kecamatan dan Jenis Kendaraan (unit) di Kota Surakarta, 2021–2023 <i>Number of Vehicles by District and Type in Surakarta Municipality (units), 2021–2023</i> .....	326
8.1.7	Jumlah Kendaraan Angkutan Umum Menurut Jenis Kendaraan yang Berdomisili di Kota Surakarta, 2019–2023 <i>Number of Public Transportation by Kind of Vehicle in Surakarta Municipality, 2019–2023</i> .....	327
8.1.8	Jumlah Perusahaan Oto Bis (PO) Menurut Jenis Perjalanan yang Berdomisili di Kota Surakarta, 2022 dan 2023 <i>Number of Bus Enterprise by Transportation Trip in Surakarta Municipality, 2022 and 2023</i> .....	328
8.1.9	Jumlah Kendaran Bermotor Wajib Uji Menurut Jenis Kendaraan di Kota Surakarta, 2019–2023 <i>Number of Mandatory Vehicle Test by Vehicle Type in Surakarta, 2019–2023</i> .....	329
8.1.10	Jumlah Kendaran Bermotor yang Lulus Uji Menurut Jenis Kendaraan di Kota Surakarta, 2022–2023 <i>Number of Public Transportation of Vehicles That Pass The Test by Type of Vehicle Type in Surakarta Municipality, 2022–2023</i> .....	330
8.1.11	Jumlah Pesawat dan Penumpang yang Datang dan Berangkat dari Bandara Adi Sumarmo dengan Tujuan Domestik, 2023 <i>Number of Domestic Destination Aircraft and Passenger Departures and Arrivals at Adi Sumarmo Airport, 2023</i> .....	331
8.1.12	Jumlah Pesawat dan Penumpang yang Datang dan Berangkat dari Bandara Adi Sumarmo dengan Tujuan Internasional, 2023 <i>Number of International Destination Aircraft and Passenger Departures and Arrivals at Adi Sumarmo Airport, 2023</i> .....	332
8.1.13	Jumlah Penumpang Naik dan Kiriman Barang Melalui Stasiun Kereta Api <sup>1</sup> di Kota Surakarta, 2023 <i>Number of Passengers and Goods by Railway Traffics<sup>1</sup> in Surakarta Municipality, 2023</i> .....	333
8.1.14	Jumlah Penumpang dan Bus AKAP menurut Kedatangan dan Keberangkatan di Terminal Tirtonadi, 2023 <i>Number of Passengers and Buses (Between Cities Between Province) by Arrival and Departure at Tirtonadi Terminal, 2023</i> .....	334

Tabel Table	Halaman Page	
8.1.15	Jumlah Penumpang dan Bus AKDP menurut Kedatangan dan Keberangkatan di Terminal Tirtonadi, 2023 <i>Number of Passengers and Buses (Between Cities Within The Province) by Arrival and Departure at Tirtonadi Terminal, 2023</i> .....	335
8.1.16	Jumlah Pengeluaran SIM Baru Menurut Jenisnya di Kota Surakarta, 2023 <i>Number of New Released of Driving License by Category in Surakarta Municipality, 2023</i> .....	336
8.1.17	Jumlah Pengeluaran SIM Perpanjangan Menurut Jenisnya di Kota Surakarta, 2023 <i>Number of Renewing Driving License by Category in Surakarta Municipality, 2023</i> .....	337
<b>8.2</b>	<b>KOMUNIKASI</b> <b>COMMUNICATION</b>	
8.2.1	Jumlah Kantor Pos Pembantu Menurut Kecamatan di Kota Surakarta, 2019–2023 <i>Number of Post Offices Subsidiaries by District in Surakarta Municipality, 2019–2023</i> .....	338
8.2.2	Lalu Lintas Surat Dalam Negeri yang Dikirim PT Pos Indonesia (Persero) Surakarta Menurut Bulan dan Jenis, 2023 <i>Domestic Letter traffic Sent by PT Pos Indonesia (Persero) of Surakarta by Month and Type, 2023</i> .....	339
8.2.3	Lalu Lintas Surat Luar Negeri yang Dikirim PT Pos Indonesia (Persero) Surakarta Menurut Bulan dan Jenis, 2023 <i>Foreign Mail Traffic Sent by PT Pos Indonesia (Persero) Surakarta by Month and Type, 2023</i> .....	340
8.2.4	Lalu Lintas Paket Dalam Negeri yang Dikirim PT Pos Indonesia (Persero) Surakarta Menurut Bulan dan Jenis, 2023 <i>Domestic Package Traffic Sent by PT Pos Indonesia (Persero) Surakarta by Month and Type, 2023</i> .....	341
8.2.5	Lalu Lintas Paket Luar Negeri yang Dikirim PT Pos Indonesia (Persero) Surakarta Menurut Bulan dan Jenis, 2023 <i>Foreign Package traffic Sent by PT Pos Indonesia (Persero) Surakarta by Month and Type, 2023</i> .....	342

8.2.6	Lalu Lintas Wesel Pos Dalam Negeri di PT Pos Indonesia Surakarta Menurut Bulan, 2023 <i>Current of Domestic Money Order at PT Pos Indonesia (Persero) Surakarta by Month, 2023</i> .....	343
8.2.7	Lalu Lintas Wesel Pos Luar Negeri di PT Pos Indonesia Surakarta Menurut Bulan, 2023 <i>Current of Foreign Money Order at PT Pos Indonesia (Persero) Surakarta by Month, 2023</i> .....	344
8.2.8	Lalu Lintas Pembayaran Online di PT Pos Indonesia Surakarta Menurut Bulan, 2023 <i>Online Payment Traffic at PT Pos Indonesia (Persero) Surakarta by Month, 2023</i> .....	345
8.2.9	Banyaknya Penjualan Prangko dan Meterai di PT Pos Indonesia Surakarta Menurut Bulan, 2023 <i>Number of Sales Postage Stamp and Meterai at PT Pos Indonesia (Persero) Surakarta by Month, 2023</i> .....	346
8.2.10	Jumlah Bagasi, Kargo, dan Pos yang Dibongkar dan Muat dari Bandara Adi Sumarmo dengan Tujuan Domestik, 2023 <i>Number of Domestic Destination Luggage, Cargo and Post Which Unloaded and Loaded at Adi Sumarmo Airport, 2023</i> .....	347
8.2.11	Jumlah Bagasi, Kargo, dan Pos yang Dibongkar dan Muat dari Bandara Adi Sumarmo dengan Tujuan Internasional, 2023 <i>Number of International Destination Luggage, Cargo, and Post Which Unloaded and Loaded at Adi Sumarmo Airport, 2023</i> .....	348
8.2.12	Jumlah Laporan Pengaduan Masyarakat Per Bulan Melalui Website ULAS Kota Surakarta, 2023 <i>Numbers of Community Per Month Complaints Reports Through ULAS Website in Surakarta, 2023</i> .....	349
8.2.13	Jumlah Pemakaian Fasilitas Baliho Diseminasi Informasi Pemerintahan Daerah Kota Surakarta, 2023 <i>Number of Use of Information Billboards in Surakarta Municipality Government, 2023</i> .....	350
8.2.14	Jumlah Titik Hotspot yang Disediakan Pemerintah Kota Surakarta, 2023 <i>Number of Hotspots Provided by Surakarta Municipality Government, 2023</i> .....	351

## 9. PERBANKAN, KOPERASI, DAN HARGA-HARGA BANKING, COOPERATIVE, AND PRICES

9.1	Jumlah Koperasi Menurut Status (Aktif/Pasif) dan Kecamatan di Kota Surakarta, 2020–2023 <i>Number of Cooperative by Status (Active/Pasive) District in Surakarta Municipality, 2020–2023</i> .....	356
9.2	Jumlah Koperasi, Anggota, Karyawan, dan Rapat Anggota Tahunan di Kota Surakarta Menurut Kecamatan, 2023 <i>Number of Cooperative, Members, Employee, and Annual Members Meeting by Distric in Surakarta Municipality, 2023</i> .....	358
9.3	Jumlah Modal Sendiri, Modal Luar, dan SHU Koperasi di Kota Surakarta, 2023 <i>Numbers of Own Capital, Foreign Capital, and Cooperative Profit in Surakarta Municipality, 2023</i> .....	359
9.4	Jumlah Koperasi, Anggota, Karyawan, dan Rapat Anggota Tahunan di Kota Surakarta, 2019–2023 <i>Number of Cooperative, Members, Employee, and Annual Members Meeting in Surakarta Municipality, 2019–2023</i> .....	360
9.5	Jumlah Simpanan Koperasi Menurut Kecamatan di Kota Surakarta, 2023 <i>Number of Savings by District in Surakarta Municipality, 2023</i> .....	361
9.6	Posisi Kredit UMKM - Bank Umum di Kota Surakarta (Berdasarkan Lokasi Proyek), 2023 <i>Position of Commercial Bank Small Business Credit in Surakarta Municipality (Based on Project Location), 2023</i> .....	362
9.7	Posisi Kredit UMKM - Bank Umum di Kota Surakarta (Berdasarkan Lokasi Bank Pelapor), 2023 <i>Position of Commercial Bank Small Business Credit in Surakarta Municipality (Based on Bank Location), 2023</i> .....	364
9.8	Posisi Kredit Bank Umum (Rupiah & Valas) di Kota Surakarta (Berdasarkan Lokasi Proyek), 2023 <i>Commercial Bank Credit Position (Rupiah &amp; Forex) in Surakarta Municipality (Based on Project Location), 2023</i> .....	366
9.9	Posisi Kredit Bank Umum (Rupiah & Valas) di Kota Surakarta (Berdasarkan Bank Pelapor), 2023 <i>Commercial Bank Credit Position (Rupiah &amp; Forex) in Surakarta Municipality (Based on Bank Location), 2023</i> .....	367



Tabel Table		Halaman Page
9.10	Posisi Aset (Jumlah Aktiva Rupiah dan Valas) di Bank Umum di Kota Surakarta, 2023 <i>Asset Position (Total Rupiah and Foreign Currency Assets) at the Surakarta Municipality Commercial Bank, 2023 .....</i>	368
9.11	Posisi Dana Simpanan Rupiah dan Valas di Bank Umum di Kota Surakarta, 2023 <i>Position of Rupiah and Foreign Currency Deposit Funds at Commercial Banks in Surakarta Municipality, 2023 .....</i>	369
9.12	Suku Bunga Kredit Rupiah Menurut Kelompok Bank Umum di Eks Karesidenan Surakarta (Berdasarkan Bank Pelapor), 2022 dan 2023 <i>Interest Rate on Rupiah Credit by Commercial Bank Groups in Ex-Surakarta Residency (Based on Bank Location), 2022 and 2023 .....</i>	370
9.13	Suku Bunga Kredit Rupiah Menurut Kelompok Bank Umum di Eks Karesidenan Surakarta (Berdasarkan Lokasi Proyek), 2023 <i>Interest Rate on Rupiah Credit by Commercial Bank Groups in Ex-Surakarta Residency (Based on Project Location), 2023.....</i>	372
9.14	Kurs Tengah Beberapa Mata Uang Asing Terhadap Rupiah di Bank Indonesia, 2023 <i>Multiple Foreign Exchange Rates Against Rupiah in Indonesian Bank, 2023.....</i>	373
9.15	Indeks Harga Konsumen per Bulan Menurut Kelompok Pengeluaran (2018=100) di Kota Surakarta, 2023 <i>Consumer Price Index per Month by Expenditure Group (2018=100) in Surakarta Municipality, 2023.....</i>	375
9.16	Laju Inflasi Bulanan Menurut Kelompok Pengeluaran (2018=100) di Kota Surakarta, 2023 <i>Monthly Inflation Rate by Expenditure Group (2018=100) in Surakarta Municipality, 2023.....</i>	379
9.17	Perkembangan Laju Inflasi Menurut Bulan di Kota Surakarta, 2019–2023 <i>Inflation Rate by Months in Surakarta Municipality, 2019–2023.....</i>	383
9.18	Perkembangan Laju Inflasi Beberapa Kota di Provinsi Jawa Tengah, 2023 <i>Inflation Rate of Several Cities in Jawa Tengah Province, 2023 .....</i>	384

**10. PENGELUARAN PENDUDUK/POPULATION EXPENDITURE**

10.1	Rata-rata Pengeluaran per Kapita Sebulan Menurut Kelompok Komoditas di Kota Surakarta (rupiah), 2022 dan 2023 <i>Monthly Average Expenditure per Capita by Commodity Group in Surakarta Municipality (rupiahs), 2022 and 2023</i> .....	388
10.2	Persentase Pengeluaran per Kapita Sebulan Menurut Kelompok Komoditas di Kota Surakarta, 2022 dan 2023 <i>Percentage of Monthly Expenditure per Capita by Commodity Group in Surakarta Municipality, 2022 and 2023</i> .....	389
10.3	Distribusi Pengeluaran Berdasarkan Kriteria Bank Dunia di Kota Surakarta (rupiah), 2022 dan 2023 <i>Expenditure Distribution Based on World Bank Criteria in Surakarta Municipality (rupiah), 2022 and 2023</i> .....	390
10.4	Persentase Penduduk Menurut Golongan Pengeluaran per Kapita Sebulan di Kota Surakarta, 2022 dan 2023 <i>Percentage of Population by Class of Monthly Expenditure per Capita Surakarta Municipality, 2022 and 2023</i> .....	391
<b>11. PERDAGANGAN/TRADE</b>		
11.1	Jumlah Sarana Perdagangan Menurut Jenisnya di Kota Surakarta, 2019–2023 <i>Number of Trading Facilities by Type of Facility in Surakarta Municipality, 2019–2023</i> .....	397
11.2	Jumlah Pedagang Kaki Lima Menurut Kecamatan di Kota Surakarta, 2023 <i>Number of Street Vendors by District in Surakarta Municipality, 2023...</i>	398
11.3	Jumlah Pedagang Kaki Lima Menurut Jenis Usaha di Kota Surakarta, 2023 <i>Number of Street Vendors by Type of Goods in Surakarta Municipality, 2023</i> .....	399
11.4	Jumlah Pedagang Kaki Lima Menurut Waktu Usaha di Kota Surakarta, 2023 <i>Number of Street Vendors by Business Time in Surakarta Municipality, 2023</i> .....	400

11.5	Jumlah Pedagang Kaki Lima Menurut Tipe Bangunan/Sarana di Kota Surakarta, 2023 <i>Number of Street Vendors by Building Type/Facilities in Surakarta Municipality, 2023</i> .....	401
<b>12.</b>	<b>SISTEM NERACA REGIONAL/SYSTEM OF REGIONAL ACCOUNTS</b>	
12.1	Produk Domestik Regional Bruto Atas Dasar Harga Berlaku Menurut Lapangan Usaha di Kota Surakarta (miliar rupiah), 2019–2023 <i>Gross Regional Domestic Product at Current Market Prices by Industry in Surakarta Municipality (billion rupiahs), 2019–2023</i> .....	412
12.2	Produk Domestik Regional Bruto Atas Dasar Harga Konstan 2010 Menurut Lapangan Usaha di Kota Surakarta (miliar rupiah), 2019–2023 <i>Gross Regional Domestic Product at 2010 Constant Market Prices by Industry in Surakarta Municipality (billion rupiahs), 2019–2023</i> .....	414
12.3	Distribusi Persentase Produk Domestik Regional Bruto Atas Dasar Harga Berlaku Menurut Lapangan Usaha di Kota Surakarta (persen), 2019–2023 <i>Percentage Distribution of Gross Regional Domestic Product at Current Market Prices by Industry in Surakarta Municipality (percent), 2019–2023</i> .....	416
12.4	Laju Pertumbuhan Produk Domestik Regional Bruto Atas Dasar Harga Konstan 2010 Menurut Lapangan Usaha di Kota Surakarta (persen), 2019–2023 <i>Growth Rate of Gross Regional Domestic Product at 2010 Constant Market Prices by Industry in Surakarta Municipality (percent), 2019–2023</i> .....	418
12.5	Indeks Harga Implisit Produk Domestik Regional Bruto Menurut Lapangan Usaha di Kota Surakarta (2010=100), 2019–2023 <i>Implicit Price Index of Gross Regional Domestic Product by Industry in Surakarta Municipality (2010=100), 2019–2023</i> .....	420
12.6	Laju Implisit Produk Domestik Regional Bruto Menurut Lapangan Usaha di Kota Surakarta (2010=100) (persen), 2019–2022 <i>Implicit Rate of Gross Regional Domestic Product by Industry in Surakarta Municipality (2010=100) (percent), 2019–2022</i> .....	422

Tabel Table	Halaman Page	
12.7	Produk Domestik Regional Bruto Atas Dasar Harga Berlaku Menurut Jenis Pengeluaran di Kota Surakarta (miliar rupiah), 2019–2023 <i>Gross Regional Domestic Product at Current Market Prices by Type of Expenditure in Surakarta Municipality (billion rupiahs), 2019–2023.....</i>	424
12.8	Produk Domestik Regional Bruto Atas Dasar Harga Konstan 2010 Menurut Jenis Pengeluaran di Kota Surakarta (miliar rupiah), 2019–2023 <i>Gross Regional Domestic Product at 2010 Constant Market Prices by Type of Expenditure in Surakarta Municipality (billion rupiahs), 2019–2023.....</i>	425
12.9	Distribusi Persentase Produk Domestik Regional Bruto Atas Dasar Harga Berlaku Menurut Pengeluaran di Kota Surakarta (persen), 2019–2023 <i>Percentage Distribution of Gross Regional Domestic Product at Current Market Prices by Expenditure in Surakarta Municipality (percent), 2019–2023 .....</i>	426
12.10	Laju Pertumbuhan Produk Domestik Regional Bruto Atas Dasar Harga Konstan 2010 Menurut Pengeluaran di Kota Surakarta (persen), 2019–2023 <i>Growth Rate of Gross Regional Domestic Product at 2010 Constant Market Prices by Expenditure in Surakarta Municipality (percent), 2019–2023.....</i>	427
12.11	Indeks Harga Implisit Produk Domestik Regional Bruto Menurut Pengeluaran di Kota Surakarta (2010=100), 2019–2023 <i>Implicit Price Index of Gross Regional Domestic Product by Expenditure in Surakarta Municipality (2010=100), 2019–2023 .....</i>	428
12.12	Laju Implisit Produk Domestik Regional Bruto Menurut Pengeluaran di Kota Surakarta (2010=100) (persen), 2019–2023 <i>Implicit Rate of Gross Regional Domestic Product by Expenditure in Surakarta Municipality (2010=100) (percent), 2019–2023.....</i>	429

<b>13.</b>	<b>PERBANDINGAN ANTARKABUPATEN/ KOTA/REGENCY/MUNICIPAL COMPARISON</b>	
13.1	Jumlah Penduduk Menurut Kabupaten/Kota di Provinsi Jawa Tengah (ribu), 2019–2024 <i>Population by Regency/Municipality in Jawa Tengah Province (thousand), 2019–2024</i> .....	436
13.2	Laju Pertumbuhan Produk Domestik Regional Bruto Atas Dasar Harga Konstan 2010 Menurut Kabupaten/Kota di Provinsi Jawa Tengah (persen), 2019–2023 <i>Rate of Growth of Gross Regional/Domestic Products at 2010 Constant Market Prices by Regency/Municipality in Jawa Tengah Province (percent), 2019–2023</i> .....	437
13.3	Jumlah Penduduk Miskin Menurut Kabupaten/Kota di Provinsi Jawa Tengah (ribu), 2019–2023 <i>Number of Poor Population by Regency/Municipality in Jawa Tengah Province (thousand), 2019–2023</i> .....	438
13.4	Indeks Pembangunan Manusia Menurut Kabupaten/Kota di Provinsi Jawa Tengah, 2020–2023 <i>Human Development Index by Regency/Municipality in Jawa Tengah Province, 2020–2023</i> .....	439
13.5	Umur Harapan Hidup Saat Lahir (UHH) Menurut Kabupaten/Kota di Provinsi Jawa Tengah (Tahun), 2020–2023 <i>Life Expectancy at Birth by Regency/Municipality in Jawa Tengah Province (Years), 2020–2023</i> .....	440
13.6	Harapan Lama Sekolah Menurut Kabupaten/Kota di Provinsi Jawa Tengah (Tahun), 2020–2023 <i>Expected Years of Schooling by Regency/Municipality in Jawa Tengah Province (Years), 2020–2023</i> .....	441
13.7	Rata-Rata Lama Sekolah Menurut Kabupaten/Kota di Provinsi Jawa Tengah (Tahun), 2020–2023 <i>Mean Years of Schooling by Regency/Municipality in Jawa Tengah Province (Years), 2020–2023</i> .....	442
13.8	Pengeluaran per Kapita Disesuaikan Menurut Kabupaten/Kota di Provinsi Jawa Tengah (Ribu Rupiah/Orang/Tahun), 2020–2023 <i>Adjusted per Capita Expenditure by Regency/Municipality in Jawa Tengah Province (Thousand Rupiah/Person/Year), 2020–2023</i> .....	443
13.9	Persentase Penduduk Miskin Menurut Kabupaten/Kota di Provinsi	

	Jawa Tengah, 2019–2023	
	<i>Percentage of Poor People by Regency/Municipality in Jawa Tengah Province, 2019–2023</i> .....	444
13.10	Jumlah Penduduk Berumur 15 Tahun ke Atas menurut Kabupaten/Kota dan Jenis Kegiatan Selama Seminggu yang Lalu di Provinsi Jawa Tengah, 2023	
	<i>Number of Population Aged 15 Years and Over by Regency/Municipality and Type of Activity During Previous Week in Jawa Tengah Province, 2023</i> .....	445
13.11	Tingkat Pengangguran Terbuka (TPT) dan Tingkat Partisipasi Angkatan Kerja (TPAK) Menurut Kabupaten/Kota di Provinsi Jawa Tengah, 2021–2023	
	<i>Unemployment Rate (UR) and Labour Force Participation Rate (LFPR) by Regency/Municipality in Jawa Tengah Province, 2021–2023</i> .....	446

<https://surakartakota.nps.go.id>

## PENJELASAN UMUM/EXPLANATORY NOTES

Tanda-tanda, satuan-satuan, dan lain-lainnya yang digunakan dalam publikasi ini adalah sebagai berikut:

*Symbols, measurement units, and acronyms which are used in this publication, are as follows:*

### 1. TANDA-TANDA/SYMBOLS

Data tidak tersedia/ <i>Data not available</i> .....	: ...
Tidak ada atau nol / <i>Null or zero</i> .....	: -
Data dapat diabaikan/ <i>Data negligible</i> .....	: ~0
Tanda decimal/ <i>Decimal point</i> .....	: ,
Data tidak dapat ditampilkan/ <i>Not applicable</i> .....	: NA
Angka estimasi/ <i>Estimated figures</i> .....	: e
Angka diperbaiki/ <i>Revised figures</i> .....	: r
Angka sementara/ <i>Preliminary figures</i> .....	: *
Angka sangat sementara/ <i>Very preliminary figures</i> .....	: **
Angka sangat sangat sementara/ <i>Very very preliminary figures</i> .....	: ***

### 2. SATUAN/UNITS

barel/ <i>barrel</i> .....	: 158,99 liter/ <i>litres</i> = 1/6,2898 m <sup>3</sup>
hektare (ha)/ <i>hectare (ha)</i> .....	: 10.000 m <sup>2</sup>
kilometer (km)/ <i>kilometres (km)</i> .....	: 1.000 meter/ <i>meters (m)</i>
knot/ <i>knot</i> .....	: 1,8523 km/jam ( <i>km/hour</i> )
kuintal/ <i>quintal</i> .....	: 100 kg
KWh .....	: 1.000 Watt hour
MWh .....	: 1.000 KWh
liter (untuk beras)/ <i>litre (for rice)</i> .....	: 0,80 kg
MMSCF .....	: 1/35,3 m <sup>3</sup>
metrik ton (m.ton)/ <i>metric ton (m. ton)</i> .....	: 0,98421 long ton = 1.000 kg
ons/ <i>ounce</i> .....	: 28,31 gram/ <i>grams</i>
ton .....	: 1.000 kg

Satuan lain: buah, dus, butir, helai/lembar, kaleng, batang, pulsa, ton kilometer (ton-km), jam, menit, persen (%).

*Other units: unit, pack, pieces, sheet, tin, pulse, ton-kilometres(ton-km), hour, minute, percent (%).*

Perbedaan angka di belakang koma disebabkan oleh pembulatan angka.

*The difference in decimal numbers is caused by rounding.*





## DAFTAR SINGKATAN/LIST OF ABBREVIATIONS

SI	: Stasiun Iklim
SIMPK	: Stasiun Meteorologi Pertanian Khusus
t.t	: Tempat tidur
BCG	: Bacillus Calmette Guerin
DPT	: Difteri, Pertusis, Tetanus
TT	: Tetanus Toxoid
IOT	: Industri Obat Tradisional/ <i>Traditional Medicine Industry</i>
IKOT	: Industri Kecil Obat Tradisional/ <i>Traditional Medicine Small</i>
Alkes	: Alat kesehatan/ <i>Health Kits</i>
PKRT	: Perbekalan Kesehatan Rumah tangga/ <i>Household Health Logistics</i>
Kompl	: Komplemen/ <i>Complement</i>
IRTP	: Industri Pangan Produksi Rumah Tangga/ <i>Foods Home Industry</i>
PBF	: Pedagang Besar Farmasi/ <i>Pharmacy Whole-seller</i>
GFK	: Gudang Farmasi Kab/Kota/Regency/ <i>Municipality Pharmacy Warehouse</i>
RB	: Rumah Bersalin/ <i>Delivery House</i>
Pustu	: Puskesmas pembantu/ <i>Auxiliary Public Health Center</i>
BP	: Balai Pengobatan/ <i>Polyclinic</i>
TPS	: Tempat Pembuangan Sementara / <i>landfill</i>
Jamkesmas	: Jaminan kesehatan masyarakat miskin/ <i>Poor public health insurance</i>
PJKMU	: Program Jaminan Kesehatan Masyarakat Umum
SIUP	: Surat Ijin Usaha Perdagangan/ <i>Trading Permission Letter</i>
TDP	: Tanda Daftar Perusahaan/ <i>Company Registration Identity</i>
API	: Angka Pengenal Importir/ <i>Importer's Identity Number</i>



## Statistik Kunci, 2021–2023

### Key Statistics, 2021–2023

Rincian/Description	Satuan/Unit	2021	2022	2023
(1)	(2)	(3)	(4)	(5)
<b>SOSIAL/SOCIAL</b>				
Penduduk <sup>1</sup> /Population <sup>1</sup>	ribu/thousand	522,73	523,00	526,87
Laju Pertumbuhan Penduduk <sup>1</sup> /Population Growth <sup>1</sup>	%	0,30	0,28	0,25
Angka Harapan Hidup <sup>1-e</sup> /Life Expectancy Rate <sup>1</sup>	tahun/years	77,32	77,43	77,63
Angka Melek Huruf Usia 15+ /Literacy Rate Aged 15+	%	98,73	97,62	98,49
Tingkat Partisipasi Angkatan Kerja -TPAK <sup>2</sup> Labour Force Participation Rate-LFPR <sup>2</sup>	%	66,89	68,15	69,18
Tingkat Pengangguran Terbuka-TPT <sup>2</sup> Unemployment Rate-UR <sup>2</sup>	%	7,85	5,83	4,58
Penduduk Miskin <sup>3</sup> /Poor People <sup>3</sup>	ribu/thousand	48,78	45,94	43,89
Persentase Penduduk Miskin <sup>3</sup> Percentage of Poor People <sup>3</sup>	%	9,40	8,84	8,44
Indeks Pembangunan Manusia-IPM <sup>4</sup> Human Development Index <sup>4</sup>	–	82,62	83,08	83,54
<b>EKONOMI/ECONOMIC</b>				
Produk Domestik Regional Bruto (PDRB) Harga Berlaku <sup>5</sup> Gross Regional Domestic Bruto (GRDP) at Current Price <sup>5</sup>	miliar rupiah billion rupiahs	50.371,56	55.848,55	60.485,76
Laju Pertumbuhan Ekonomi <sup>6</sup> /Economic Growth <sup>6</sup>	%	4,01	6,25	5,57
PDRB Per Kapita Harga Berlaku Per Capita of GRDP at Current Price	juta rupiah million rupiahs	96,36	106,78	114,80
Inflasi/Inflation (y-o-y)	%	2,58 <sup>7</sup>	7,03 <sup>8</sup>	2,67 <sup>8</sup>

Catatan/Notes: <sup>1</sup> Badan Pusat Statistik, Sensus Penduduk (SP) 2020 (September)/BPS-Statistics Indonesia, 2020 Population Census (September)

<sup>2</sup> Kondisi Agustus/Condition at August

<sup>3</sup> Kondisi Maret/Condition at March

<sup>4</sup> Sejak tahun 2010, IPM dihitung dengan metode baru. Komponen IPM metode baru adalah angka harapan hidup saat lahir, harapan lama sekolah, rata-rata lama sekolah, dan pengeluaran per kapita/Since 2010, HDI was calculated using new method. New HDI component are life expectancy at birth, expected years of schooling, means years of schooling, and expenditure per capita

<sup>5</sup> Mulai tahun 2010 mengadopsi System of National Account 2008 (SNA 2008)/Since 2010 is in line with System of National Account 2008 (SNA 2008)

<sup>6</sup> Menggunakan tahun dasar 2010 (2010=100)/Using 2010 base year (2010=100)

<sup>7</sup> Berdasarkan IHK Kota Surakarta (2012 = 100)/Based on CPI of Surakarta Municipality (2012 = 100)

<sup>8</sup> Berdasarkan IHK Kota Surakarta (2020 = 100)/Based on CPI of Surakarta Municipality (2020 = 100)



**BAB**  
Chapter

**1**

**GEOGRAFI DAN IKLIM**  
*GEOGRAPHY AND CLIMATE*

**BANJARSARI**

kecamatan dengan  
luas wilayah **terbesar**  
*the largest area subdistrict*

**SERENGAN**

kecamatan dengan  
luas wilayah **terkecil**  
*the smallest area subdistrict*

**LUAS WILAYAH  
KOTA SURAKARTA**

*Total area of Surakarta Municipality*

**46,72** km<sup>2</sup>/  
sq.km

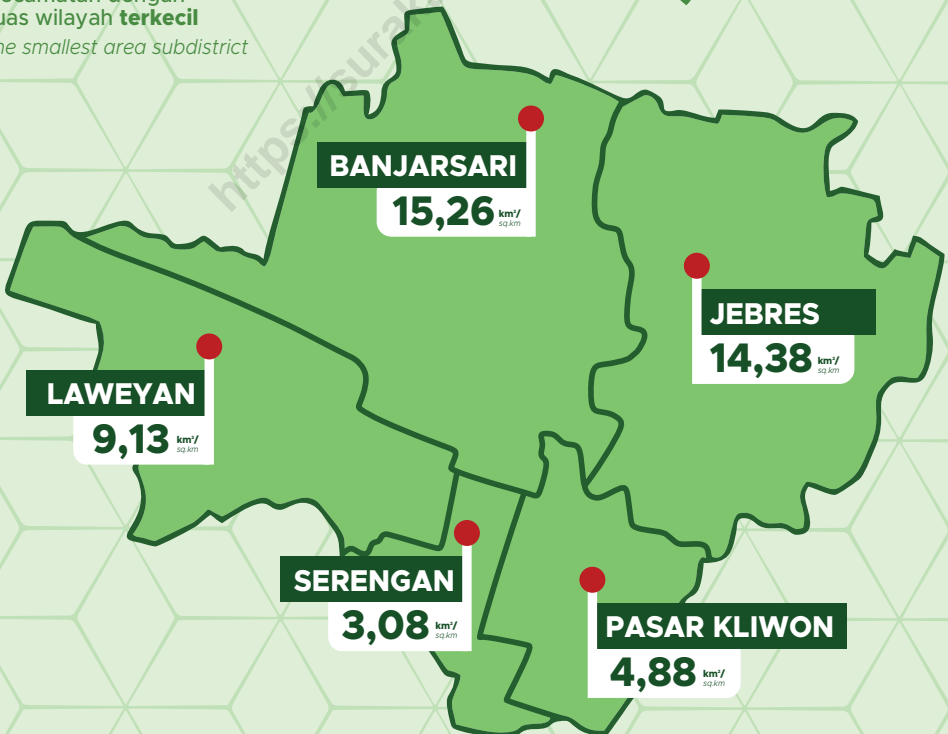



## 1.1 KEADAAN GEOGRAFI GEOGRAPHY CONDITION

**Tabel**  
**Table** 1.1.1 **Luas Daerah dan Jumlah Pulau Menurut Kecamatan di Kota Surakarta, 2023**  
**Total Area and Number of Islands by District in Surakarta Municipality, 2023**

Kecamatan District	Ibukota Kecamatan Capital of District	Luas Total Area (km <sup>2</sup> /sq.km)
(1)	(2)	(3)
1. Laweyan	Penumping	9,13
2. Serengan	Serengan	3,08
3. Pasar Kliwon	Joyosuran	4,88
4. Jebres	Jebres	14,38
5. Banjarsari	Banyuanyar	15,26
<b>Kota Surakarta</b>		<b>46,72</b>

Lanjutan Tabel/*Continued Table* 1.1.1

Kecamatan <i>District</i>	Persentase terhadap Luas Kota <i>Percentage to Municipality's Area</i>	Jumlah Pulau <i>Number of Islands</i>
(1)	(4)	(5)
1. Laweyan	19,54	–
2. Serengan	6,59	–
3. Pasar Kliwon	10,45	–
4. Jebres	30,78	–
5. Banjarsari	32,66	–
<b>Kota Surakarta</b>	<b>100,00</b>	<b>–</b>

Sumber/*Source*: Surat Mendagri Nomor 135/2441/BAK  
 Surat Gubernur Nomor 135.2/0012576  
 Keputusan Walikota Surakarta Nomor 146.3/12.2 Tahun 2020  
 Kode dan Data Wilayah Administrasi Pemerintah Kota Surakarta Hasil Pemutakhiran Tahun 2021



**Tabel**  
**Table** 1.1.2

**Tinggi Wilayah dan Jarak ke Ibukota Menurut Kecamatan di Kota Surakarta, 2023**  
**Altitude and Distance to The Capital of Municipality by District in Surakarta Municipality, 2023**

Kecamatan <i>District</i>	Tinggi Wilayah (mdpl) <i>Altitude (m.a.s.l)</i>	Jarak ke Ibukota (km) <i>Distance to The Capital (km)</i>
(1)	(2)	(3)
1. Laweyan	0–100	3,2
2. Serengan	0–100	2,8
3. Pasar Kliwon	0–100	2,2
4. Jebres	0–100	3,5
5. Banjarsari	0–100	7,5
<b>Kota Surakarta</b>	<b>0–100</b>	<b>102,0</b>

Sumber/Source: Kantor Pertanahan Nasional Kota Surakarta/National Land Office of Surakarta Municipality

**Tabel**  
**Table** 1.1.3

**Jumlah Sertifikat yang Ditebitkan Kantor Pertanahan Per Jenis Hak Menurut Kecamatan di Kota Surakarta, 2023**  
**Number of Certificates Issued by Land Office Per Type of Rights by District in Surakarta Municipality, 2023**

Kecamatan District	Hak Milik Right of Ownership	Hak Guna Usaha Right of Use	Hak Guna Bangunan Right of Build	Hak Pakai Use Right
(1)	(2)	(3)	(4)	(5)
1. Laweyan	21.578	–	420	1.374
2. Serengan	10.303	–	404	591
3. Pasar Kliwon	14.293	–	597	276
4. Jebres	38.557	–	1.858	582
5. Banjarsari	45.440	–	779	2.172
<b>Kota Surakarta</b>	<b>130.171</b>	<b>–</b>	<b>4.058</b>	<b>4.995</b>

Lanjutan Tabel/*Continued Table* 1.1.3

Kecamatan <i>District</i>	Hak Pengelolaan <i>Right Management</i>	Hak Wakaf <i>Endowments Rights</i>	Hak Tanggungan <sup>1</sup> <i>Mortgage</i>	Jumlah <i>Total</i>
(1)	(6)	(7)	(8)	(9)
1. Laweyan	–	128	...	23.500
2. Serengan	–	73	...	11.371
3. Pasar Kliwon	–	142	...	15.308
4. Jebres	–	157	...	41.154
5. Banjarsari	–	258	...	48.649
<b>Kota Surakarta</b>	–	<b>758</b>	<b>26.611</b>	<b>139.982</b>

Catatan/*Note*: <sup>1</sup> Hak Tanggungan Tidak diterbitkan berdasarkan Kelurahan/Kecamatan/*Mortgage Rights Not issued by the District*  
 Sumber/*Source*: Badan Pertanahan Nasional Kota Surakarta/*National Landagency of Surakarta Municipality*

**1.2 KEADAAN IKLIM  
CLIMATE CONDITION**

**Tabel** 1.2.1 **Pengamatan Unsur Iklim Menurut Bulan di Stasiun Adisumarmo Surakarta, 2023**  
*Table* 1.2.1 **Observation of Climate Elements By Months at Adisumarmo Surakarta Station, 2023**

Bulan Month	Suhu/Temperature (°C)		
	Minimum	Rata-Rata Average	Maksimum Maximum
(1)	(2)	(3)	(4)
Januari/January	...	...	...
Februari/February	...	...	...
Maret/March	...	...	...
April/April	...	...	...
Mei/May	...	...	...
Juni/June	...	...	...
Juli/July	...	...	...
Agustus/August	...	...	...
September/September	...	...	...
Oktober/October	...	...	...
November/November	...	...	...
Desember/December	...	...	...

Lanjutan Tabel/*Continued Table 1.2.1*

<b>Bulan Month</b>	<b>Kelembaban/Humidity(%)</b>		
	<b>Minimum</b>	<b>Rata-Rata Average</b>	<b>Maksimum Maximum</b>
(1)	(5)	(6)	(7)
Januari/ <i>January</i>	...	...	...
Februari/ <i>February</i>	...	...	...
Maret/ <i>March</i>	...	...	...
April/ <i>April</i>	...	...	...
Mei/ <i>May</i>	...	...	...
Juni/ <i>June</i>	...	...	...
Juli/ <i>July</i>	...	...	...
Agustus/ <i>August</i>	...	...	...
September/ <i>September</i>	...	...	...
Oktober/ <i>October</i>	...	...	...
November/ <i>November</i>	...	...	...
Desember/ <i>December</i>	...	...	...

Lanjutan Tabel/*Continued Table 1.2.1*

<b>Bulan Months</b>	<b>Tekanan Udara Atmospheric Pressure (mbar)</b>	<b>Kecepatan Angin Wind Velocity (knot)</b>	<b>Penyinaran Matahari Duration of Sunshine (%)</b>
(1)	(8)	(9)	(10)
Januari/ <i>January</i>	...	...	...
Februari/ <i>February</i>	...	...	...
Maret/ <i>March</i>	...	...	...
April/ <i>April</i>	...	...	...
Mei/ <i>May</i>	...	...	...
Juni/ <i>June</i>	...	...	...
Juli/ <i>July</i>	...	...	...
Agustus/ <i>August</i>	...	...	...
September/ <i>September</i>	...	...	...
Oktober/ <i>October</i>	...	...	...
November/ <i>November</i>	...	...	...
Desember/ <i>December</i>	...	...	...

Lanjutan Tabel/*Continued Table 1.2.1*

<b>Bulan Months</b>	<b>Jumlah Curah Hujan (mm/tahun) Number of Precipitation (mm/ year)</b>	<b>Jumlah Hari Hujan (hari) Number of Rainy Days (day)</b>
(1)	(11)	(12)
Januari/ <i>January</i>	...	...
Februari/ <i>February</i>	...	...
Maret/ <i>March</i>	...	...
April/ <i>April</i>	...	...
Mei/ <i>May</i>	...	...
Juni/ <i>June</i>	...	...
Juli/ <i>July</i>	...	...
Agustus/ <i>August</i>	...	...
September/ <i>September</i>	...	...
Oktober/ <i>October</i>	...	...
November/ <i>November</i>	...	...
Desember/ <i>December</i>	...	...

Sumber/*Source*: BMKG Lanud Adi Soemarmo/*Adi Soemarmo Meteorological, Climatological, and Geophysical Agency*





**BAB**  
Chapter

**2**

## PEMERINTAHAN GOVERNMENT

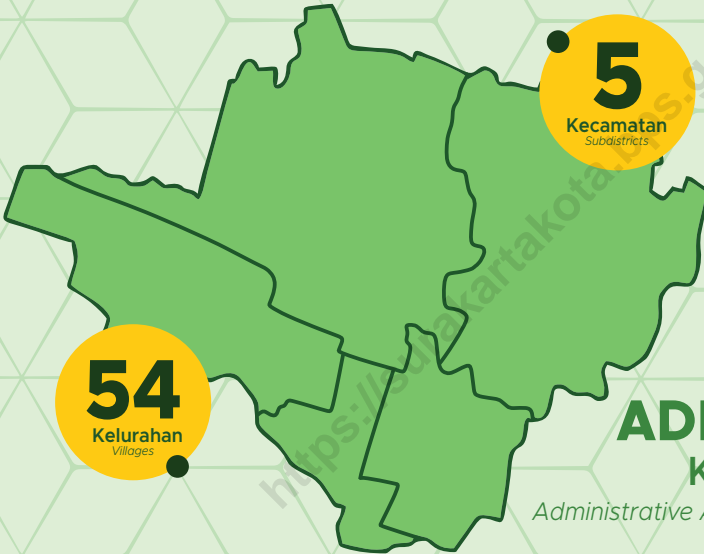

**5**

Kecamatan  
Subdistricts

**54**

Kelurahan  
Villages

## WILAYAH ADMINISTRATIF KOTA SURAKARTA

Administrative Area of Surakarta Municipality

## JUMLAH APARATUR SIPIL NEGARA PEMERINTAH KOTA SURAKARTA TAHUN 2023

Number of Civil Servants in the Government  
of Surakarta Municipality in 2023

**6.190** orang /  
people

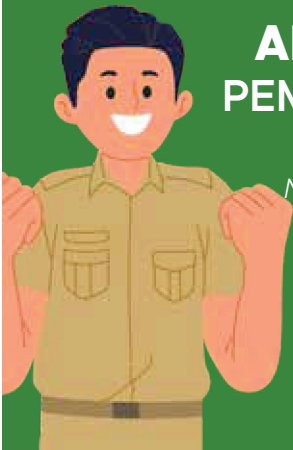



**PENJELASAN TEKNIS**

1. Anggota Dewan Perwakilan Rakyat Daerah (DPRD) dipilih melalui pemilihan umum (pemilu) dan dilantik dalam masa jabatan lima tahun.
2. Dalam penyelenggaraan pemerintahan daerah, Walikota dan Wakil Walikota dibantu oleh perangkat daerah yang meliputi Sekretariat Daerah, Sekretariat DPRD, dan Dinas Daerah. Secara umum perangkat daerah atau sering disebut dengan Satuan Kerja Perangkat Daerah (SKPD) bertugas membantu penyusunan kebijakan, koordinasi dan pelaksanaan kebijakan yang menjadi urusan daerah.
3. **Desa/Kelurahan** adalah satuan wilayah yang ditempati oleh sejumlah penduduk sebagai kesatuan masyarakat termasuk di dalamnya kesatuan masyarakat hukum yang mempunyai organisasi pemerintahan terendah dan langsung di bawah camat. Kepala desa dipilih oleh masyarakat setempat sedangkan kepala kelurahan (lurah) adalah pegawai negeri dan tidak dipilih oleh rakyat.

**TECHNICAL NOTES**

1. *Regional House of Representatives (DPRD) members are elected through a general election and appointed for a five-years membership.*
2. *In the regional administration, the mayor and deputy mayor assisted by The Regional Secretariat, The Parliament Secretariat and The Regional Office. in general, the area is often called the Work Units (SKPD) responsible to assist policy formulation, coordination and implementation of policies that become regional affairs.*
3. **A village/Special village** refers to the territory which is under the jurisdiction of the lowest administration unit of the Indonesian government. This includes the community which is headed by a village head who ranks directly below the District head. The heads of desa are democratically elected by the community whereas heads of kelurahan (lurah) are appointed as public servants.

**2.1 WILAYAH ADMINISTRATIF  
ADMINISTRATIVE AREA**

**Tabel 2.1.1 Jumlah Kelurahan Menurut Kecamatan di Kota Surakarta, 2019–2023**  
**Table 2.1.1 Number of Kelurahan by District in Surakarta Municipality, 2019–2023**

Kecamatan District	2019	2020	2021	2022	2023
(1)	(2)	(3)	(4)	(5)	(6)
1. Laweyan	11	11	11	11	11
2. Serengan	7	7	7	7	7
3. Pasar Kliwon	10	10	10	10	10
4. Jebres	11	11	11	11	11
5. Banjarsari	15	15	15	15	15
<b>Kota Surakarta</b>	<b>54</b>	<b>54</b>	<b>54</b>	<b>54</b>	<b>54</b>

Sumber/Source: Bagian Pemerintahan Kota Surakarta/Government of Surakarta Municipality

**Tabel**  
**Table** 2.1.2

**Jumlah RT dan RW Menurut Kecamatan di Kota Surakarta, 2022 dan 2023**  
**Number of Neighbourhood and Hamlet by District in Surakarta Municipality, 2022 and 2023**

Kecamatan District	RT/Neighbourhood		RW/Hamlet	
	2022	2023	2022	2023
(1)	(2)	(3)	(4)	(5)
1. Laweyan	458	458	105	105
2. Serengan	313	313	72	72
3. Pasar Kliwon	437	437	101	101
4. Jebres	651	651	153	153
5. Banjarsari	930	930	195	195
<b>Kota Surakarta</b>	<b>2.789</b>	<b>2.789</b>	<b>626</b>	<b>626</b>

Sumber/Source: Bagian Pemerintahan Kota Surakarta/Government of Surakarta Municipality

**Tabel**  
**Table** 2.1.3**Jumlah Dana Pembangunan Kelurahan per Kecamatan di Kota Surakarta (rupiah), 2023**  
**Amount of Village Development Funds per District in Surakarta Municipality (rupiah), 2023**

<b>Kecamatan District</b>	<b>2021</b>	<b>2022</b>	<b>2023</b>
(1)	(2)	(3)	(4)
1. Laweyan	1.441.982.000	1.643.236.000	1.441.982.000
2. Serengan	714.090.000	869.129.000	714.090.000
3. Pasar Kliwon	1.772.150.000	2.412.397.000	1.772.150.000
4. Jebres	2.929.817.000	1.955.149.000	2.929.097.000
5. Banjarsari	2.541.961.000	3.120.839.000	2.540.961.000
<b>Kota Surakarta</b>	<b>9.400.000.000</b>	<b>10.000.750.000</b>	<b>9.398.280.000</b>

Sumber/Source: Bagian Pemerintahan Kota Surakarta/Government of Surakarta Municipality

## 2.2 DEWAN PERWAKILAN RAKYAT DAERAH REGIONAL HOUSE OF REPRESENTATIVE

**Tabel 2.2.1** Jumlah Anggota Dewan Perwakilan Rakyat Daerah Menurut Partai Politik dan Jenis Kelamin di Kota Surakarta, 2023  
*Number of Regional House of Representatives's Members by Political Parties and Sex in Surakarta Municipality, 2023*

Partai Politik <i>Political Parties</i>	Laki-laki <i>Male</i>	Perempuan <i>Female</i>	Jumlah <i>Total</i>
(1)	(2)	(3)	(4)
1. PDIP	19	11	30
2. PKS	5	–	5
3. PAN	3	–	3
4. Partai Gerindra	3	–	3
5. Partai GOLKAR	3	–	3
6. PSI	1	–	1
<b>Kota Surakarta</b>	<b>34</b>	<b>11</b>	<b>45</b>

Sumber/Source: Sekretariat DPRD Kota Surakarta/*Regional Representative Council of Surakarta Municipality*

**Tabel**  
**Table** 2.2.2**Jumlah Rapat DPRD Kota Surakarta Menurut Jenis Rapat, 2019–2023**  
**Number of Parliament Meetings by Type of Meeting, 2019–2023**

<b>Jenis Rapat</b> <b>Type of Meeting</b>	<b>2019</b>	<b>2020</b>	<b>2021</b>	<b>2022</b>	<b>2023</b>
(1)	(2)	(3)	(4)	(5)	(6)
1. Rapat Paripurna	29	36	40	41	48
2. Rapat Pimpinan DPRD	28	27	19	20	21
3. Rapat Pimpinan Dan Ketua Fraksi	9	2	1	2	4
4. Rapat Badan Musyawarah	14	13	22	23	15
5. Rapat Gabungan Komisi	–	1	–	22	5
6. Rapat Badan Anggaran	14	15	20	23	16
7. Rapat Panitia Khusus	83	72	88	94	10
8. Rapat Komisi I	45	44	64	65	24
9. Rapat Komisi II	27	14	53	54	16
10. Rapat Komisi III	18	19	50	52	29
11. Rapat Komisi IV	50	36	52	53	14
12. Rapat Badan Kehormatan	–	4	7	8	2
13. Rapat Bapemperda	23	35	22	23	9
<b>Kota Surakarta</b>	<b>340</b>	<b>318</b>	<b>438</b>	<b>480</b>	<b>213</b>

Sumber/Source: Sekretariat DPRD Kota Surakarta/Regional Representative Council of Surakarta Municipality



**Tabel**  
**Table** 2.2.3

**Jumlah Kunjungan Kerja Tamu DPR dan DPRD Luar Daerah di DPRD Kota Surakarta, 2021–2023**  
**Number of DPR and DPRD Outside Regional DPRD Guest Work Visits to Regional Representative Council of Surakarta Municipality, 2021–2023**

<b>Tahun</b> <b>Year</b>	<b>Jumlah Kunjungan Kerja Tamu</b> <b>Number of Guest Work Visit</b>
(1)	(2)
2021	257
2022	352
2023	596

Sumber/Source: Sekretariat DPRD Kota Surakarta/Regional Representative Council of Surakarta Municipality

**Tabel 2.2.4** Jumlah Peninjauan ke Luar Daerah Tiap Komisi DPRD Kota Surakarta Menurut Bulan, 2023  
**Number of Observation to Other Regency by Commission of Surakarta Parliament by Month, 2023**

Bulan Month	Komisi I Comission I	Komisi II Comission II	Komisi III Comission III	Komisi IV Comission IV
(1)	(2)	(3)	(4)	(5)
Januari/January	1	1	1	1
Februari/February	1	1	1	1
Maret/March	1	1	1	1
April/April	1	1	1	1
Mei/May	1	1	1	1
Juni/June	–	–	–	–
Juli/July	1	1	1	1
Agustus/August	1	1	1	1
September/September	1	1	1	1
Oktober/October	2	2	2	2
November/November	1	1	1	1
Desember/December	–	–	–	–
<b>Jumlah/Total</b>	<b>11</b>	<b>11</b>	<b>11</b>	<b>11</b>

Sumber/Source: Sekretariat DPRD Kota Surakarta/Regional Representative Council of Surakarta Municipality

**Tabel**  
**Table** 2.2.5

**Jumlah Surat Pengaduan dari Masyarakat yang Diterima  
DPRD Kota Surakarta Menurut Permasalahan, 2021–  
2023**

***Number of Complaint Letters from the Community Received  
by Surakarta Municipality DPRD by Problems, 2021–2023***

<b>Permasalahan Problem</b>	<b>2021</b>	<b>2022</b>	<b>2023</b>
(1)	(2)	(3)	(4)
1. Sosial/Ekonomi/Social/Economic	7	26	16
2. Perburuhan/Labor	7	–	–
3. Lingkungan Hidup/Environment	2	–	5
<b>Jumlah/Total</b>	<b>16</b>	<b>26</b>	<b>21</b>

Catatan/Note: Aduan online

Sumber/Source: Sekretariat DPRD Kota Surakarta/Regional Representative Council of Surakarta Municipality

**Tabel**  
**Table** 2.2.6**Produk DPRD di Kota Surakarta Menurut Jenis Keputusan, 2023**  
**Products of Representative Council of Surakarta Municipality by Decision Types, 2023**

Bulan Month	Peraturan Daerah (Perda) Local Government Regulation	Keputusan DPRD II Parliament Decision II	Keputusan Pimpinan DPRD Head of Parliament Decision
(1)	(2)	(3)	(4)
Januari/January	–	2	–
Februari/February	3	6	–
Maret/March	–	–	1
April/April	2	5	–
Mei/May	–	3	–
Juni/June	2	4	–
Juli/July	–	–	2
Agustus/August	1	2	–
September/September	3	9	1
Oktober/October	–	5	–
November/November	1	1	2
Desember/December	3	3	1
<b>Jumlah/Total</b>	<b>15</b>	<b>40</b>	<b>7</b>

Sumber/Source: Sekretariat DPRD Kota Surakarta/Regional Representative Council of Surakarta Municipality

**Tabel**  
**Table** 2.2.7

**Produk Hukum di Kota Surakarta Dirinci Menurut Jenis Keputusan dan Bulan, 2023**  
**Legal Products in Surakarta Municipality Specified by Type of Decision and Months, 2023**

Bulan Month	Peraturan Daerah (Perda) Local Government Regulation	Peraturan Walikota (yang Diundangkan) Mayor Regulation (Public Release)	Keputusan Walikota Mayor Decision
(1)	(2)	(3)	(4)
Januari/January	–	11	104
Februari/February	3	5	16
Maret/March	–	3	32
April/April	2	5	20
Mei/May	–	2	36
Juni/June	2	8	20
Juli/July	–	5	23
Agustus/August	1	4	25
September/September	3	3	36
Oktober/October	–	1	28
November/November	1	7	19
Desember/December	5	7	12
<b>Jumlah/Total</b>	<b>17</b>	<b>61</b>	<b>371</b>

Sumber/Source: Bagian Hukum Sekretariat Daerah Kota Surakarta/Legal Division of the Surakarta Municipality Government

## 2.3 SUMBER DAYA MANUSIA HUMAN RESOURCES

**Tabel 2.3.1** Jumlah Pegawai Negeri Sipil (PNS) Menurut Jabatan dan Jenis Kelamin di Kota Surakarta, Desember 2022 dan Desember 2023  
*Number of Civil Servants by Occupation and Sex in Surakarta Municipality, December 2022 and December 2023*

Jabatan Occupation	2022		Jumlah Total
	Laki-laki Male	Perempuan Female	
(1)	(2)	(3)	(4)
<b>Fungsional Tertentu</b> <i>Specific Functional</i>	1.219	2.763	3.982
<b>Fungsional Umum</b> <i>Staff General Functional</i>	939	423	1.362
<b>Struktural/Structural</b>	317	297	614
Eselon V/5th Echelon	–	–	–
Eselon IV/4th Echelon	211	227	438
Eselon III/3rd Echelon	82	59	141
Eselon II/2nd Echelon	24	11	35
Eselon I/1st Echelon	–	–	–
<b>Jumlah/Total</b>	<b>2.475</b>	<b>3.483</b>	<b>5.958</b>

Lanjutan Tabel/*Continued Table 2.3.1*

Jabatan <i>Occupation</i>	2023		
	Laki-Laki <i>Male</i>	Perempuan <i>Female</i>	Jumlah <i>Total</i>
(1)	(5)	(6)	(7)
<b>Fungsional Tertentu</b> <i>Specific Functional</i>	1.239	2.773	4.012
<b>Fungsional Umum</b> <i>Staff General Functional</i>	967	607	1.574
<b>Struktural/Structural</b>	302	302	604
Eselon V/5th Echelon	–	–	–
Eselon IV/4th Echelon	207	231	438
Eselon III/3rd Echelon	75	62	137
Eselon II/2nd Echelon	20	9	29
Eselon I/1st Echelon	–	–	–
<b>Jumlah/Total</b>	<b>2.508</b>	<b>3.682</b>	<b>6.190</b>

Sumber/Source: Badan Kepegawaian dan Pengembangan Sumber Daya Manusia Kota Surakarta/ *Agency for Personnel and Human Resources Development of Surakarta Municipality*

**Tabel**  
**Table** 2.3.2

**Jumlah Pegawai Negeri Sipil (PNS) Menurut Tingkat Pendidikan dan Jenis Kelamin di Kota Surakarta, Desember 2022 dan Desember 2023**  
**Number of Civil Servants by Educational Level and Sex in Surakarta Municipality, December 2022 and December 2023**

Tingkat Pendidikan <i>Educational Level</i>	2022		
	Laki-Laki <i>Male</i>	Perempuan <i>Female</i>	Jumlah <i>Total</i>
(1)	(2)	(3)	(4)
Sampai dengan SD <i>Up to Primary School</i>	76	3	79
SMP/Sederajat <i>General Vocational Junior High School</i>	138	6	144
SMA/Sederajat <i>General/Vocational Senior High School</i>	491	199	690
Diploma I, II/Akta I, II <i>Diploma I, II/Akta I, II</i>	27	38	65
Diploma III/Akta III/Sarjana Muda <i>Diploma III/Akta III/Bachelor</i>	154	524	678
Tingkat Sarjana/Doktor/Ph.D <i>University Graduates</i>	1.589	2.713	4.302
<b>Jumlah/Total</b>	<b>2.475</b>	<b>3.483</b>	<b>5.958</b>



Lanjutan Tabel/*Continued Table 2.3.2*

Tingkat Pendidikan <i>Educational Level</i>	2023		
	Laki-Laki <i>Male</i>	Perempuan <i>Female</i>	Jumlah <i>Total</i>
(1)	(2)	(3)	(4)
Sampai dengan SD <i>Up to Primary School</i>	69	4	73
SMP/Sederajat <i>General Vocational Junior High School</i>	128	5	133
SMA/Sederajat <i>General/Vocational Senior High School</i>	445	168	613
Diploma I, II/Akta I, II <i>Diploma I, II/Akta I, II</i>	24	37	61
Diploma III/Akta III/Sarjana Muda <i>Diploma III/Akta III/Bachelor</i>	259	791	1.050
Tingkat Sarjana/Doktor/Ph.D <i>University Graduates</i>	1.583	2.677	4.260
<b>Jumlah/Total</b>	<b>2.508</b>	<b>3.682</b>	<b>6.190</b>

Sumber/Source: Badan Kepegawaian dan Pengembangan Sumber Daya Manusia Kota Surakarta/ *Agency for Personnel and Human Resources Development of Surakarta Municipality*

**Tabel**  
**Table 2.3.3**

**Jumlah Pegawai Negeri Sipil (PNS) Menurut Tingkat  
Kepangkatan dan Jenis Kelamin di Kota Surakarta,  
Desember 2022 dan Desember 2023**  
*Number of Civil Servants by Hierarchy and Sex in Surakarta  
Municipality, December 2022 and December 2023*

Pangkat/Golongan/Ruang <i>Hierarchy</i>	2022		
	Laki-Laki <i>Male</i>	Perempuan <i>Female</i>	Jumlah <i>Total</i>
(1)	(2)	(3)	(4)
1. I/A (Juru Muda)	–	–	–
2. I/B (Juru Muda Tingkat I)	–	–	–
3. I/C (Juru)	7	–	7
4. I/D (Juru Tingkat I)	90	1	91
<b>Golongan I/Range I</b>	<b>97</b>	<b>1</b>	<b>98</b>
5. II/A (Pengatur Muda)	52	1	53
6. II/B (Pengatur Muda Tingkat I)	128	17	145
7. II/C (Pengatur)	153	342	495
8. II/D (Pengatur Tingkat I)	298	108	406
<b>Golongan II/Range II</b>	<b>631</b>	<b>468</b>	<b>1.099</b>
9. III/A (Penata Muda)	431	713	1.144
10. III/B (Penata Muda Tingkat I)	305	590	895
11. III/C (Penata)	216	392	608
12. III/D (Penata Tingkat I)	310	559	869
<b>Golongan III/Range III</b>	<b>1.262</b>	<b>2.254</b>	<b>3.516</b>
13. IV/A (Pembina)	392	589	981
14. IV/B (Pembina Tingkat I)	69	146	215
15. IV/C (Pembina Utama Muda)	22	18	40
16. IV/D (Pembina Utama Madya)	2	6	8
17. IV/E (Pembina Utama)	–	1	1
<b>Golongan IV/Range IV</b>	<b>485</b>	<b>760</b>	<b>1.245</b>
<b>Jumlah/Total</b>	<b>2.475</b>	<b>3.483</b>	<b>5.958</b>

Lanjutan Tabel/*Continued Table 2.3.3*

Pangkat/Golongan/Ruang <i>Hierarchy</i>	2023		
	Laki-Laki <i>Male</i>	Perempuan <i>Female</i>	Jumlah <i>Total</i>
(1)	(5)	(6)	(7)
1. I/A (Juru Muda)	–	–	–
2. I/B (Juru Muda Tingkat I)	–	–	–
3. I/C (Juru)	7	–	7
4. I/D (Juru Tingkat I)	63	1	64
<b>Golongan I/Range I</b>	<b>70</b>	<b>1</b>	<b>71</b>
5. II/A (Pengatur Muda)	67	1	68
6. II/B (Pengatur Muda Tingkat I)	86	5	91
7. II/C (Pengatur)	253	468	721
8. II/D (Pengatur Tingkat I)	234	142	376
<b>Golongan II/Range II</b>	<b>640</b>	<b>616</b>	<b>1.256</b>
9. III/A (Penata Muda)	523	870	1.393
10. III/B (Penata Muda Tingkat I)	299	565	864
11. III/C (Penata)	244	422	666
12. III/D (Penata Tingkat I)	330	577	907
<b>Golongan III/Range III</b>	<b>1.396</b>	<b>2.434</b>	<b>3.830</b>
13. IV/A (Pembina)	328	486	814
14. IV/B (Pembina Tingkat I)	51	119	170
15. IV/C (Pembina Utama Muda)	22	20	42
16. IV/D (Pembina Utama Madya)	–	4	4
17. IV/E (Pembina Utama)	1	2	3
<b>Golongan IV/Range IV</b>	<b>402</b>	<b>631</b>	<b>1.033</b>
<b>Jumlah/Total</b>	<b>2.508</b>	<b>3.682</b>	<b>6.190</b>

Sumber/Source: Badan Kepegawaian dan Pengembangan Sumber Daya Manusia Kota Surakarta/*Agency for Personnel and Human Resources Development of Surakarta Municipality*

**Tabel**  
**Table** 2.3.4

**Jumlah Pegawai Negeri Sipil (PNS) di Lingkungan Pemerintah Kota Surakarta Menurut Dinas/Instansi Pemerintah dan Jenis Kelamin di Kota Surakarta, 2023**  
*Number of Civil Servants by Institution/Office and Sex in Surakarta Municipality, 2023*

Dinas/Instansi Pemerintahan <i>Institution/Office</i>	Jenis Kelamin/Sex		
	Laki-Laki <i>Male</i>	Perempuan <i>Female</i>	Jumlah <i>Total</i>
(1)	(2)	(3)	(4)
1. Badan Kepegawaian dan Pengembangan Sumber Daya Manusia	32	21	53
2. Badan Kesatuan Bangsa dan Politik	16	11	27
3. Badan Penanggulangan Bencana Daerah	10	6	16
4. Badan Pendapatan Daerah	24	19	43
5. Badan Penelitian dan Pengembangan Daerah	19	6	25
6. Badan Pengelolaan Keuangan dan Aset Daerah	29	16	45
7. Badan Perencanaan Pembangunan Daerah	19	19	38
8. Dinas Kependudukan dan Pencatatan Sipil	18	12	30
9. Dinas Kebudayaan dan Pariwisata	33	24	57
10. Dinas Kepemudaan dan Olahraga	27	14	41
11. Dinas Kesehatan	279	1.078	1.357
12. Dinas Ketahanan Pangan dan Pertanian	26	33	59
13. Dinas Komunikasi, Informatika, Statistik dan Persandian	17	16	33
14. Dinas Koperasi Usaha Kecil dan Menengah dan Perindustrian	19	15	34
15. Dinas Lingkungan Hidup	176	20	196
16. Dinas Pekerjaan Umum dan Penataan Ruang	44	23	67
17. Dinas Pemadam Kebakaran	46	4	50
18. Dinas Pemberdayaan Perempuan dan Pelindungan Anak serta Pengendalian Penduduk dan Keluarga Berencana	10	30	40

Lanjutan Tabel/*Continued Table 2.3.4*

Dinas/Instansi Pemerintahan <i>Institution/Office</i>	Jenis Kelamin/Sex		
	Laki-laki <i>Male</i>	Perempuan <i>Female</i>	Jumlah <i>Total</i>
(1)	(2)	(3)	(4)
19. Dinas Penanaman Modal dan Pelayanan Terpadu Satu Pintu	17	12	29
20. Dinas Pendidikan	990	1.876	2.866
21. Dinas Perdagangan	140	22	162
22. Dinas Perhubungan	61	22	83
23. Dinas Perpustakaan dan Kearsipan	15	22	37
24. Dinas Perumahan, dan Kawasan Permukiman serta Pertanahan	31	14	45
25. Dinas Sosial	22	16	38
26. Dinas Tenaga Kerja	13	19	32
27. Inspektorat	16	28	44
28. Kecamatan Banjarsari	56	49	105
29. Kecamatan Jebres	45	34	79
30. Kecamatan Laweyan	37	49	86
31. Kecamatan Pasar Kliwon	49	34	83
32. Kecamatan Serengan	33	29	62
33. Satuan Polisi Pamong Praja	38	9	47
34. Sekretariat Daerah	83	71	154
35. Sekretariat Dewan Perwakilan Rakyat Daerah	18	9	27
<b>Jumlah/Total</b>	<b>2.508</b>	<b>3.682</b>	<b>6.190</b>

Sumber/Source: Badan Kepegawaian dan Pengembangan Sumber Daya Manusia Kota Surakarta/ *Agency for Personnel and Human Resources Development of Surakarta Municipality*

**Tabel**  
**Table 2.3.5**

**Jumlah Pegawai Negeri Sipil (PNS) di Lingkungan Pemerintah Kota Surakarta Menurut Dinas/Instansi Pemerintah dan Tingkat Pendidikan di Kota Surakarta, 2023**  
**Number of Civil Servants by Institution/Office and Education Level in Surakarta Municipality, 2023**

Dinas/Instansi Pemerintahan <i>Institution/Office</i>	Tingkat Pendidikan/Educational Level						Jumlah <i>Total</i>
	SD <sup>1</sup>	SMP <sup>2</sup>	SMA <sup>3</sup>	DI/II <sup>4</sup>	DIII <sup>5</sup>	PT <sup>6</sup>	
(1)	(2)	(3)	(4)	(5)	(6)	(7)	(8)
1. Badan Kepegawaian dan Pengembangan Sumber Daya Manusia	2	–	4	–	9	38	53
2. Badan Kesatuan Bangsa dan Politik	–	–	3	–	2	22	27
3. Badan Penanggulangan Bencana Daerah	–	–	4	–	1	11	16
4. Badan Pendapatan Daerah	1	–	2	–	7	33	43
5. Badan Penelitian dan Pengembangan Daerah	1	1	3	–	3	17	25
6. Badan Pengelolaan Keuangan dan Aset Daerah	–	–	6	–	7	32	45
7. Badan Perencanaan Pembangunan Daerah	–	–	2	–	2	34	38
8. Dinas Kependudukan dan Pencatatan Sipil	–	–	5	–	4	21	30
9. Dinas Kebudayaan dan Pariwisata	2	1	19	–	8	27	57
10. Dinas Kepemudaan dan Olahraga	–	1	12	–	2	26	41
11. Dinas Kesehatan	2	12	42	1	816	484	1.357
12. Dinas Ketahanan Pangan dan Pertanian	1	2	8	–	9	39	59

Lanjutan Tabel/*Continued Table 2.3.5*

Dinas/Instansi Pemerintahan <i>Institution/Office</i>	Tingkat Pendidikan/ <i>Educational Level</i>						Jumlah <i>Total</i>
	SD <sup>1</sup>	SMP <sup>2</sup>	SMA <sup>3</sup>	DI/II <sup>4</sup>	DIII <sup>5</sup>	PT <sup>6</sup>	
(1)	(2)	(3)	(4)	(5)	(6)	(7)	(8)
13. Dinas Komunikasi, Informatika, Statistik dan Persandian	–	–	2	–	8	23	33
14. Dinas Koperasi Usaha Kecil dan Menengah dan Perindustrian	–	1	3	–	7	23	34
15. Dinas Lingkungan Hidup	28	47	79	–	7	35	196
16. Dinas Pekerjaan Umum dan Penataan Ruang	–	3	11	–	1	52	67
17. Dinas Pemadam Kebakaran	5	6	19	–	2	18	50
18. Dinas Pemberdayaan Perempuan dan Pelindungan Anak serta Pengendalian Penduduk dan Keluarga Berencana	1	–	5	–	7	27	40
19. Dinas Penanaman Modal dan Pelayanan Terpadu Satu Pintu	–	–	4	–	1	24	29
20. Dinas Pendidikan	14	27	117	49	53	2.606	2.866
21. Dinas Perdagangan	6	16	84	–	7	49	162
22. Dinas Perhubungan	–	3	22	8	14	36	83
23. Dinas Perpustakaan dan Kearsipan	1	–	5	1	9	21	37
24. Dinas Perumahan, dan Kawasan Permukiman serta Pertanahan	1	–	9	–	8	27	45

Lanjutan Tabel/*Continued Table 2.3.5*

Dinas/Instansi Pemerintahan <i>Institution/Office</i>	Tingkat Pendidikan/ <i>Educational Level</i>						Jumlah <i>Total</i>
	SD <sup>1</sup>	SMP <sup>2</sup>	SMA <sup>3</sup>	DI/II <sup>4</sup>	DIII <sup>5</sup>	PT <sup>6</sup>	
(1)	(2)	(3)	(4)	(5)	(6)	(7)	(8)
25. Dinas Sosial	1	2	9	1	3	22	38
26. Dinas Tenaga Kerja	2	1	7	–	1	21	32
27. Inspektorat	–	–	2	–	2	40	44
28. Kecamatan Banjarsari	–	1	14	–	1	89	105
29. Kecamatan Jebres	1	–	13	–	7	58	79
30. Kecamatan Laweyan	1	–	18	–	7	60	86
31. Kecamatan Pasar Kliwon	1	3	31	1	6	41	83
32. Kecamatan Serengan	–	1	10	–	5	46	62
33. Satuan Polisi Pamong Praja	–	2	15	–	3	27	47
34. Sekretariat Daerah	2	2	19	–	19	112	154
35. Sekretariat Dewan Perwakilan Rakyat Daerah	–	1	5	–	2	19	27
<b>Jumlah/Total</b>	<b>73</b>	<b>133</b>	<b>613</b>	<b>61</b>	<b>1.050</b>	<b>4.260</b>	<b>6.190</b>

Catatan/Note: <sup>1</sup> Sampai dengan SD/*Up to Primary School*

<sup>2</sup> SMP/Sederajat/*General Vocational Junior High School*

<sup>3</sup> SMA/Sederajat/*General/Vocational Senior High School*

<sup>4</sup> Diploma I, II/Akta I, II/*Diploma I, II/Akta I, II*

<sup>5</sup> Diploma III/Akta III/Sarjana Muda/*Diploma III/Akta III/Bachelor*

<sup>6</sup> Tingkat Sarjana/Doktor/Ph.D/*University Graduates*

Sumber/Source: Badan Kepegawaian dan Pengembangan Sumber Daya Manusia Kota Surakarta/ *Agency for Personnel and Human Resources Development of Surakarta Municipality*



**Tabel**  
**Table** 2.3.6

**Jumlah Petugas Linmas Menurut Kecamatan dan Jenis Kelamin di Kota Surakarta, 2023**  
**Number of Civilian Defense Units by District and Sex in Surakarta Municipality, 2023**

<b>Unit Unit</b>	<b>Laki-laki Male</b>	<b>Perempuan Female</b>	<b>Jumlah Total</b>
(1)	(2)	(3)	(4)
1. Laweyan	130	24	154
2. Serengan	87	11	98
3. Pasar Kliwon	139	23	162
4. Jebres	153	21	174
5. Banjarsari	223	27	250
6. Satpol PP/TKPK	120	23	143
<b>Kota Surakarta</b>	<b>852</b>	<b>129</b>	<b>981</b>

Sumber/Source: Satuan Polisi Pamong Praja Kota Surakarta/Civil Service Police Unit of Surakarta Municipality

## 2.4 KEUANGAN PEMERINTAH GOVERNMENT FINANCE

**Tabel 2.4.1** Realisasi Pendapatan Pemerintah Kota Surakarta Menurut Jenis Pendapatan, 2022 dan 2023  
*Actual Government Revenues of Surakarta Municipality by Kind of Revenues, 2022 and 2023*

Jenis Pendapatan/Kind of Revenues	2022	2023*
(1)	(2)	(3)
<b>1. Pendapatan Asli Daerah (PAD)/Regional Revenue</b>	<b>647.440.585.331,88</b>	<b>681.886.164.583,00</b>
1.1 Pajak Daerah/Regional Tax	408.526.805.553,00	441.128.031.998,00
1.2 Retribusi Daerah/Regional Retribution	60.959.392.370,00	60.200.294.238,00
1.3 Hasil Pengelolaan Kekayaan Daerah yang Dipisahkan/ Separated Management of Regional Wealth	15.295.029.480,00	16.638.197.110,00
1.4 Lain-lain PAD yang Sah/Other Regional Revenue	162.659.357.928,88	163.919.641.237,00
<b>2. Pendapatan Transfer/Transfer Revenue</b>	<b>1.376.198.105.714,00</b>	<b>1.249.849.380.900,00</b>
2.1 Pendapatan Transfer Pemerintah Pusat/Central Government Transfer Revenue	1.156.908.079.100,00	1.046.964.337.089,00
2.2 Pendapatan Transfer Antar-daerah/Inter-Regional Transfer Revenue	219.290.026.614,00	202.885.043.811,00
<b>3. Lain-lain Pendapatan yang Sah/Other Revenue</b>	<b>4.800.000.000,00</b>	<b>900.000.000,00</b>
3.1 Pendapatan Hibah/Grant	4.800.000.000,00	900.000.000,00
3.2 Lain-lain Pendapatan Sesuai dengan Ketentuan Peraturan Perundang-Undangan/Other Income in accordance with the Provisions of Legislation	–	–
<b>Jumlah/Total</b>	<b>2.028.438.691.045,88</b>	<b>1.932.635.545.483,00</b>

Catatan/Note: \*Angka Sementara/Preliminary Figures (Unaudited)

Sumber/Source: Badan Pengelolaan Keuangan dan Aset Kota Surakarta/ Financial and Asset Management Agency of Surakarta Municipality

**Tabel**  
**Table** 2.4.2

**Realisasi Belanja Pemerintah Kota Surakarta Menurut  
Jenis Belanja, 2022 dan 2023**  
*Actual Government Expenditures of Surakarta Municipality  
by Kind of Expenditures, 2022 and 2023*

<b>Jenis Belanja</b> <i>Kind of Expenditures</i>	<b>2022</b>	<b>2023*</b>
(1)	(2)	(3)
<b>1. Belanja Operasi/Operating Expenditures</b>	<b>1.700.583.774.120,00</b>	<b>1.669.556.978.601,00</b>
1.1 Belanja Pegawai/Personnel Expenditures	719.927.785.645,00	707.697.552.726,00
1.2 Belanja Barang dan Jasa/Goods and Services Expenditures	852.358.150.533,00	880.777.468.705,00
1.3 Belanja Hibah/Grant Expenditures	81.301.317.592,00	61.027.487.622,00
1.4 Belanja Bantuan Sosial/Social Aid Expenditures	46.996.520.350,00	20.054.469.548,00
<b>2. Belanja Modal/Capital Expenditures</b>	<b>380.832.881.832,00</b>	<b>380.367.055.685,00</b>
2.1 Belanja Modal Tanah/Land Capital Expenditure	3.267.440.650,00	1.359.133.500,00
2.2 Belanja Modal Peralatan dan Mesin/Equipment and Machinery Capital Expenditures	84.835.631.797,00	85.475.016.855,00
2.3 Belanja Modal Gedung dan Bangunan/Building and Constructions Capital Expenditures	142.322.295.504,00	221.273.945.813,00
2.4 Belanja Modal Jalan, Jaringan, dan Irigasi/Roads, Networks, and Irrigation Capital Expenditures	140.614.191.463,00	63.289.318.586,00
2.5 Belanja Modal Aset Tetap Lainnya/Other Fixed Assets Capital Expenditures	9.793.322.418,00	8.884.450.531,00
2.6 Belanja Aset Lainnya/Other Assets Expenditures	–	85.190.400,00
<b>3. Belanja Tidak Terduga/Unpredicted Expenditures</b>	<b>6.406.739.648,00</b>	<b>2.773.369.018,00</b>
3.1 Belanja Tidak Terduga/Unpredicted Expenditures	6.406.739.648,00	2.773.369.018,00
<b>Jumlah/Total</b>	<b>2.087.823.395.600,00</b>	<b>2.052.697.403.304,00</b>

Catatan/Note: \*Angka Sementara/Preliminary Figures (Unaudited)

Sumber/Source: Badan Pengelolaan Keuangan dan Aset Kota Surakarta/Financial and Asset Management Agency of Surakarta Municipality

**Tabel**  
**Table** 2.4.3

**Target dan Realisasi Pendapatan Asli Daerah Kota  
Surakarta, 2012–2023**  
*Target and Realization of Surakarta Municipality Regional  
Revenue, 2012–2023*

Tahun Year	Target Target	Realisasi Realization	%
(1)	(2)	(3)	(4)
2012	192.902.940.603,00	231.672.100.429,00	120,10
2013	280.169.557.000,00	298.400.846.632,00	106,51
2014	318.814.097.000,00	335.660.206.640,82	105,28
2015	361.019.672.000,00	372.798.426.790,07	103,26
2016	394.200.858.000,00	425.502.779.064,00	107,94
2017	492.503.909.101,00	527.544.224.970,91	107,11
2018	505.328.290.741,00	525.125.554.686,09	103,92
2019	567.757.960.983,00	546.020.008.117,00	96,17
2020	402.870.481.279,00	477.466.585.042,00	118,52
2021	514.200.704.362,46	560.579.997.086,00	109,02
2022	740.143.061.392,00	647.440.585.331,88	87,48
2023*	782.497.439.588,83	681.886.164.583,00	87,14

Catatan/Note: \*Angka Sementara/Preliminary Figures (Unaudited)

Sumber/Source: Badan Pengelolaan Keuangan dan Aset Kota Surakarta/ Financial and Asset Management Agency of Surakarta Municipality

**Tabel**  
**Table** 2.4.4

**Realisasi Pembiayaan Daerah Kota Surakarta, 2022 dan 2023**  
**Regional Financing Realization of Surakarta Municipality, 2022 and 2023**

Pembiayaan Daerah	2022	2023*
(1)	(2)	(3)
<b>I. Penerimaan Pembiayaan Daerah</b>	<b>314.315.289.323,00</b>	<b>254.430.584.768,88</b>
1. Sisa Lebih Perhitungan Anggaran Tahun Anggaran Sebelumnya (SiLPA)	314.315.289.323,00	254.430.584.768,88
<b>II. Pengeluaran Pembiayaan Daerah</b>	<b>–</b>	<b>7.000.000.000,00</b>
1. Penyertaan Modal Daerah	–	7.000.000.000,00
2. Pembayaran Cicilan Pokok Utang yang Jatuh Tempo	–	–
<b>Jumlah Pembiayaan Netto (I-II)</b>	<b>314.315.289.323,00</b>	<b>247.430.584.768,88</b>

Catatan/Note: \*Angka Sementara/Preliminary Figures (Unaudited)

Sumber/Source: Badan Pengelolaan Keuangan dan Aset Kota Surakarta/Financial and Asset Management Agency of Surakarta Municipality

**Tabel**  
**Table 2.4.5****Realisasi Sisa Lebih Anggaran (SiLPA) Kota Surakarta,  
2022 dan 2023**  
**Realization of Budget Surplus (SiLPA) of Surakarta  
Municipality, 2022 and 2023**

Uraian	2022	2023*
(1)	(2)	(3)
<b>I Pendapatan Daerah</b>	<b>740.143.061.392,00</b>	<b>185.151.058.241.300,00</b>
1 Pendapatan Asli Daerah	740.143.061.392,00	63.564.546.761.300,00
2 Pendapatan Transfer	–	118.440.380.380.000,00
3 Lain-lain Pendapatan Daerah yang Sah	1.412.516.471.646,00	3.146.131.100.000,00
<b>II Belanja Daerah</b>	<b>1.847.999.397.269,00</b>	<b>151.406.761.312.600,00</b>
1 Belanja Operasi	806.366.468.267,00	70.771.630.869.600,00
2 Belanja Modal	1.041.632.929.002,00	80.635.130.443.000,00
2 Belanja Tidak Terduga	-307.315.289.324,00	–
<b>III Surplus (Defisit)</b>	<b>314.315.289.323,00</b>	<b>–</b>
<b>IV Penerimaan Pembiayaan Daerah</b>	<b>7.000.000.000,00</b>	<b>700.000.000.000,00</b>
<b>V Pengeluaran Pembiayaan Daerah</b>	<b>307.315.289.321,00</b>	<b>–</b>
<b>VI Pembiayaan Netto</b>	<b>–</b>	<b>–</b>
<b>VII Sisa Lebih/Kurang Pembiayaan Tahun Berkenaan (III+VI)</b>	<b>314 315 289 323,00</b>	<b>...</b>

Catatan/Note: \*Angka Sementara/Preliminary Figures (Unaudited)

Sumber/Source: Badan Pengelolaan Keuangan dan Aset Kota Surakarta/ Financial and Asset Management Agency of Surakarta Municipality

**BAB**  
Chapter

**3**

**PENDUDUK DAN  
KETENAGAKERJAAN**  
POPULATION AND EMPLOYMENT

**JUMLAH PENDUDUK  
KOTA SURAKARTA  
TAHUN 2023**

*Total Population of Surakarta Municipality  
in 2023*

**526.870** Jiwa/  
People

**RASIO JENIS KELAMIN  
KOTA SURAKARTA  
TAHUN 2023**

*Sex Ratio of Surakarta Municipality in 2023*

**96,91**







**PENJELASAN TEKNIS**

**TECHNICAL NOTES**

1. Salah satu sumber data kependudukan adalah sensus penduduk yang dilaksanakan setiap sepuluh tahun sekali. Sensus penduduk telah dilaksanakan sebanyak tujuh kali sejak Indonesia merdeka, yaitu tahun 1961, 1971, 1980, 1990, 2000, 2011, dan 2021.

Keenam sensus penduduk sebelumnya dilaksanakan dengan menggunakan metode tradisional, yaitu mencatat setiap penduduk dari rumah ke rumah. Pertama kalinya dalam sejarah sensus penduduk di Indonesia, Sensus Penduduk 2020 (SP2020) menggunakan metode kombinasi yaitu dengan memanfaatkan data Administrasi Kependudukan (Admuduk) dari Direktorat Jenderal Kependudukan dan Pencatatan Sipil (Ditjen Dukcapil) Kementerian Dalam Negeri (Kemendagri) sebagai data dasar pelaksanaan SP2020. Hal ini dirancang dan dilaksanakan sebagai upaya untuk mewujudkan "SATU DATA KEPENDUDUKAN INDONESIA".

SP2020 mencakup seluruh penduduk yang tinggal di wilayah teritorial Indonesia, mencakup Warga Negara Indonesia (WNI) dan Warga Negara Asing (WNA) yang telah menetap atau berencana menetap di wilayah

1. *One of the sources of demographic data is population census, which is conducted every ten years. Population Census has been conducted seven times since Indonesia's independence: 1961, 1971, 1980, 1990, 2000, 2011, and 2021.*

*The previous six population censuses were carried out using the traditional method, canvassing each person door-to-door. For the first time in the history of the population census in Indonesia, the 2020 Population Census (PC2020) used a combined method, that is utilizing Population Administration data managed by the Directorate General of Population and Civil Registration of the Ministry of Home Affairs as the basic data for the population census. This is designed and implemented as an effort to realize "ONE INDONESIAN POPULATION DATA".*

*PC2020 covered all residents who live in Indonesia's territory, including Indonesian citizens (WNI) and foreign citizens (WNA) who have stayed or plan to stay in Indonesian territory for at least one year. The Indonesian citizens who*

Indonesia selama minimal satu tahun. WNI yang dicakup juga termasuk mereka yang berada di luar negeri, yaitu Anggota Korps Diplomatik Republik Indonesia beserta keluarganya di luar negeri dan Anggota TNI/POLRI beserta keluarganya yang sedang melakukan misi perdamaian di luar negeri.

Untuk tahun yang tidak dilaksanakan sensus penduduk, data kependudukan diperoleh dari hasil proyeksi penduduk. Proyeksi penduduk merupakan suatu perhitungan ilmiah yang didasarkan pada asumsi dari komponen-komponen perubahan penduduk, yaitu kelahiran, kematian, dan migrasi (migrasi internasional dan migrasi risen antar provinsi). Proyeksi penduduk interim 2020–2023 dihitung menggunakan data dasar penduduk hasil perapihan umur dari data Administrasi Kependudukan dan SP2020 dengan menggunakan asumsi Angka Kelahiran Total sejak tahun 2020 konstan 2,1 (sesuai Proyeksi Survei Penduduk antar Sensus (SUPAS) 2015–2045), Angka Kematian Bayi (AKB) meneruskan hasil Proyeksi SUPAS 2015–2045, dan pola migrasi 2020 sama dengan pola migrasi hasil SUPAS 2015.

*are covered also include those who are abroad, namely members of the Diplomatic Corps of the Republic of Indonesia and their families abroad and members of the TNI/POLRI and their families who are carrying out Peacekeeping Missions abroad.*

*For the periods besides the census year, population projection is applied to estimate population for those years. The population projection is an estimation based on the demographic components, such as birth, death, and migration (international migration and recent migration). The interim population projection for 2020–2023 is calculated from the single age smoothed combined from Population Administration Data and the 2020 Population Census. It uses the assumption that the Total Fertility Rate (TFR) since 2020 is constant at 2.1 (according to the population projection of 2015–2045 Intercensal Population Survey (SUPAS)), Infant Mortality Rate (IMR) continues the results of the 2015–2045 SUPAS Projection, and the 2020 migration pattern is the same as the pattern of migration in SUPAS 2015 results.*

Dalam publikasi ini, data yang disajikan merupakan hasil SP2020 (September), dan hasil proyeksi penduduk interim 2020–2023 (pertengahan tahun/Juni).

*The data presented in this publication are the PC2020 results (September) and the result of interim population projection 2020–2023 (midyear/June).*

- 2. Penduduk Indonesia** semua orang yang berdomisili di wilayah teritorial Indonesia, mencakup Warga Negara Indonesia (WNI) dan Warga Negara Asing (WNA) yang telah menetap selama satu tahun atau lebih atau berencana menetap di wilayah Indonesia selama minimal satu tahun. Pada sensus sebelumnya referensi waktu dalam konsep kependudukan adalah enam bulan. Perubahan ini didasari oleh UU No. 24 Tahun 2013 tentang Perubahan atas UU No. 23 Tahun 2006 tentang Administrasi Kependudukan pada Pasal 15.
  - 3. Laju pertumbuhan penduduk** adalah angka yang menunjukkan rata-rata tingkat pertambahan penduduk per tahun dalam jangka waktu tertentu. Angka ini dinyatakan sebagai persentase dari penduduk dasar. Metode penghitungan laju pertumbuhan penduduk yang digunakan oleh BPS adalah metode geometrik.
  - 4. Kepadatan penduduk** adalah ukuran persebaran penduduk yang menunjukkan jumlah penduduk untuk setiap kilometer persegi luas wilayah.
- 2. The population of Indonesia** are all people who live in Indonesia's territory, including Indonesian citizens and foreign citizens who have lived for one year or more or plan to stay in Indonesia territory for at least one year. in the previous census the time reference in the population concept was six months. This change is based on Law No. 24 of 2013 concerning Amendments to Law No. 23 of 2006 concerning Population Administration in Article 15.
  - 3. The growth rate of population** is a number that shows the average rate of population growth per year in a certain period. This rate is a percentage of the basic population. The method used by Statistics Indonesia is the geometric method
  - 4. Population density** is a measure of the distribution of the population which shows the total population for each square kilometer of area.

5. **Rasio jenis kelamin** adalah perbandingan antara penduduk laki-laki dan penduduk perempuan pada suatu wilayah dan waktu tertentu. Biasanya dinyatakan dengan banyaknya penduduk laki-laki untuk 100 penduduk perempuan.
6. **Penduduk usia kerja** adalah penduduk yang berumur 15 tahun ke atas.
7. **Angkatan kerja** adalah penduduk usia kerja (15 tahun ke atas) yang bekerja, punya pekerjaan namun sementara tidak bekerja, dan pengangguran.
8. **Bekerja** adalah kegiatan ekonomi yang dilakukan oleh seseorang dengan maksud memperoleh atau membantu memperoleh pendapatan atau keuntungan dan lamanya bekerja paling sedikit 1 jam secara terus menerus dalam seminggu yang lalu (termasuk pekerja keluarga tanpa upah yang membantu dalam suatu usaha/kegiatan ekonomi).
9. **Jumlah jam kerja seluruhnya** adalah jumlah jam kerja yang digunakan untuk bekerja (tidak termasuk jam kerja istirahat resmi dan jam kerja yang digunakan untuk hal-hal di luar pekerjaan).
5. **Sex ratio** is the ratio of males population to females population in a given area and time, usually expressed as the number of males for every 100 females.
6. **Working age population** is persons of 15 years and over.
7. **Labor force or economically active** are persons of 15 years and over, who in the previous week were working, temporarily absent from work but having jobs, and unemployment.
8. **Working** is economic activity conducted by a person and intended to earn income by doing work or helping to do work at least one hour continuously during the reference week (including unpaid family worker/s for any economic activity).
9. **Total working hours** is the total hours spent by an employee to perform all jobs (excluding the time used for other activities which are not classified as work).

- 10. Lapangan usaha** adalah bidang kegiatan dari pekerjaan/tempat bekerja di mana seseorang bekerja. Klasifikasi lapangan usaha mengikuti Klasifikasi Baku Lapangan Usaha Indonesia (KBLI) dalam 1 digit.
- 10. *Industry is field of a person's activity or establishment.*** *The classification of industries follows the Indonesia Standard Industrial Classification (KBLI) in one digit.*
- 11. Status pekerjaan** adalah kedudukan seseorang dalam unit usaha/kegiatan dalam melakukan pekerjaan.
- 11. *Employment status*** *is the status of a person at his place of work or establishment where he was employed.*
- 12. Berusaha sendiri tanpa dibantu orang lain** adalah bekerja atau berusaha dengan menanggung risiko secara ekonomis, yaitu dengan tidak kembalinya ongkos produksi yang telah dikeluarkan dalam rangka usahanya tersebut, serta tidak menggunakan pekerja dibayar maupun pekerja tidak dibayar, termasuk yang sifat pekerjaannya memerlukan teknologi atau keahlian khusus.
- 12. *Own-account worker*** *is a person who works at his own risk without assisted by paid per mount worker or unpaid worker include technical job or skill job.*
- 13. Berusaha dibantu buruh tidak tetap/buruh tidak dibayar** adalah bekerja atau berusaha atas risiko sendiri, dan menggunakan buruh/pekerja tak dibayar dan atau buruh/pekerja tidak tetap.
- 13. *Employer assisted by temporary workers/unpaid worker*** *is a person who works at his own risk and assisted by temporary worker/unpaid worker.*
- 14. Berusaha dibantu buruh tetap/buruh dibayar** adalah berusaha atas risiko sendiri dan mempekerjakan paling sedikit satu orang buruh/pekerja tetap yang dibayar.
- 14. *Employer assisted by permanent workers/paid workers*** *is a person who does his business at her/his own risk at least one assisted by paid permanent worker.*

- 15. Buruh/karyawan/pegawai** adalah seseorang yang bekerja pada orang lain atau instansi/kantor/perusahaan secara tetap dengan menerima upah/gaji baik berupa uang maupun barang. Buruh yang tidak mempunyai majikan tetap, tidak digolongkan sebagai buruh/karyawan, tetapi sebagai pekerja bebas. Seseorang dianggap memiliki majikan tetap jika memiliki 1 (satu) majikan (orang/rumah tangga) yang sama dalam sebulan terakhir, khusus pada sektor bangunan batasannya tiga bulan. Apabila majikannya instansi/lembaga, boleh lebih dari satu.
- 15. Employee** is a person who work permanently for other people or institution/office/ company and gains some money/cash or goods as wage/salary. Labor who have no permanent employer is not categorized as a laborer/worker/ employee but casual worker. A laborers in general is considered to have a permanent employer if he has the same employer during the past month, particularly for building construction sector is 3 months. If the employer is an institution, more than 1 (one) employer is allowed.
- 16. Pekerja bebas** adalah seseorang yang bekerja pada orang lain/majikan/institusi yang tidak tetap (lebih dari 1 majikan dalam sebulan terakhir) di usaha pertanian baik berupa usaha rumah tangga maupun bukan usaha rumah tangga, ataupun di nonpertanian atas dasar balas jasa dengan menerima upah atau imbalan baik berupa uang maupun barang, dan baik dengan sistem pembayaran harian maupun borongan.
- 16. Casual employee** is a person who does not work permanently for other people/employer/ institution (more than 1 employer during the last 1 month) in agricultural sector, either home industry or not home industry, or in non-agricultural sector based on remuneration paid with money or goods, and based on daily or contact payment system.

**3.1 PENDUDUK  
POPULATION**

**Tabel 3.1.1 Penduduk, Laju Pertumbuhan Penduduk, Distribusi Persentase Penduduk, Kepadatan Penduduk, Rasio Jenis Kelamin Penduduk Menurut Kecamatan di Kota Surakarta, 2023 dan 2024**  
*Population, Population Growth Rate, Percentage Distribution of Population, Population Density, and Population Sex Ratio by District in Surakarta Municipality, 2023 and 2024*

Kecamatan District	Penduduk Population		Laju Pertumbuhan Penduduk per Tahun 2023–2024 Annual Population Growth Rate (%) 2023–2024	
	2023	2024	2023	2024
(1)	(2)	(3)	(4)	(5)
1. Laweyan	88.879	88.941	0,10	0,07
2. Serengan	48.295	48.437	0,32	0,29
3. Pasar Kliwon	79.461	79.726	0,36	0,33
4. Jebres	139.232	139.295	0,07	0,05
5. Banjarsari	171.003	171.645	0,40	0,38
<b>Kota Surakarta</b>	<b>526.870</b>	<b>528.044</b>	<b>0,25</b>	<b>0,22</b>

Lanjutan Tabel/*Continued Table 3.1.1*

Kecamatan District	Persentase Penduduk Percentage of Total Population		Kepadatan Penduduk per km <sup>2</sup> Population Density per sq.km	
	2023	2024	2023	2024
(1)	(6)	(7)	(8)	(9)
1. Laweyan	16,87	16,84	9.734,83	9.741,62
2. Serengan	9,17	9,17	15.680,19	15.726,30
3. Pasar Kliwon	15,08	15,10	16.282,99	16.337,30
4. Jebres	26,43	26,38	9.682,34	9.686,72
5. Banjarsari	32,46	32,51	11.205,96	11.248,03
<b>Kota Surakarta</b>	<b>100,00</b>	<b>100,00</b>	<b>11.277,18</b>	<b>11.302,31</b>



Lanjutan Tabel/*Continued Table* 3.1.1

Kecamatan <i>District</i>	Rasio Jenis Kelamin <i>Population Sex Ratio</i>	
	2023	2024
(1)	(10)	(11)
1. Laweyan	94,98	94,84
2. Serengan	97,28	97,94
3. Pasar Kliwon	97,94	97,78
4. Jebres	97,37	97,17
5. Banjarsari	96,98	97,07
<b>Kota Surakarta</b>	<b>96,91</b>	<b>96,90</b>

Sumber/*Source*: Proyeksi Penduduk SP2020/*SP2020 Population Projection*

**Tabel 3.1.2** Jumlah Penduduk Menurut Kelompok Umur dan Jenis Kelamin di Kota Surakarta, 2023 dan 2024  
**Table 3.1.2** Population by Age Groups and Sex in Surakarta Municipality, 2023 and 2024

Kelompok Umur Age Groups	2023		
	Jenis Kelamin/Sex		Jumlah Total
	Laki-Laki Male	Perempuan Female	
(1)	(2)	(3)	(4)
0–4	17.413	16.696	34.109
5–9	17.550	17.024	34.574
10–14	18.803	18.096	36.899
15–19	20.659	19.675	40.334
20–24	20.925	20.365	41.290
25–29	19.920	19.595	39.515
30–34	19.106	18.664	37.770
35–39	19.059	18.809	37.868
40–44	19.718	19.974	39.692
45–49	19.089	19.632	38.721
50–54	17.342	18.343	35.685
55–59	15.358	17.137	32.495
60–64	12.658	14.774	27.432
65–69	10.052	12.206	22.258
70–74	6.597	8.466	15.063
75+	5.056	8.109	13.165
<b>Kota Surakarta</b>	<b>259.305</b>	<b>267.565</b>	<b>526.870</b>

Lanjutan Tabel/*Continued Table* 3.1.2

Kelompok Umur <i>Age Groups</i>	2024		
	Jenis Kelamin/ <i>Sex</i>		Jumlah <i>Total</i>
	Laki-Laki <i>Male</i>	Perempuan <i>Female</i>	
(1)	(5)	(6)	(7)
0–4	17.413	16.696	34.109
5–9	17.550	17.024	34.574
10–14	18.803	18.096	36.899
15–19	20.659	19.675	40.334
20–24	20.925	20.365	41.290
25–29	19.920	19.595	39.515
30–34	19.106	18.664	37.770
35–39	19.059	18.809	37.868
40–44	19.718	19.974	39.692
45–49	19.089	19.632	38.721
50–54	17.342	18.343	35.685
55–59	15.358	17.137	32.495
60–64	12.658	14.774	27.432
65–69	10.052	12.206	22.258
70–74	6.597	8.466	15.063
75+	5.618	8.721	14.339
<b>Kota Surakarta</b>	<b>259.867</b>	<b>268.177</b>	<b>528.044</b>

Sumber/*Source*: Proyeksi Penduduk SP2020/SP2020 Population Projection

**Tabel**  
**Table** 3.1.3

**Jumlah Permohonan Ijin Tinggal Tetap Warga Negara Asing Menurut Kebangsaan yang Tercatat di Imigrasi Surakarta, 2023**  
**Number of Permanent Stay Permit Application by Nationality Under Licensed from Surakarta Municipality Immigration Office, 2023**

Kebangsaan Nationality	Laki-Laki Male	Perempuan Female	Jumlah Total
(1)	(2)	(3)	(4)
1. Amerika Serikat	8	1	9
2. Australia	1	–	1
3. Bangladesh	1	–	1
4. Belanda	3	–	3
5. Belgia	2	–	2
6. China	4	1	5
7. India	1	–	1
8. Inggris	1	1	2
9. Italia	1	–	1
10. Jepang	4	2	6
11. Jerman	4	–	4
12. Kamboja	1	–	1
13. Kanada	2	–	2
14. Korea Selatan	4	–	4
15. Malaysia	2	1	3
16. Maroko	1	–	1
17. Myanmar	1	–	1
18. Pakistan	2	–	2
19. Perancis	1	–	1
20. Rusia	–	1	1

Lanjutan Tabel/*Continued Table* 3.1.3

<b>Kebangsaan Nationality</b>	<b>Laki-Laki Male</b>	<b>Perempuan Female</b>	<b>Jumlah Total</b>
(1)	(2)	(3)	(4)
21. Saudi Arabia	1	–	1
22. Selandia Baru	–	1	1
23. Singapura	2	–	2
24. Spanyol	1	–	1
25. Sri Lanka	1	–	1
26. Suriah	2	1	3
27. Taiwan	2	–	2
28. Turki	1	–	1
29. Ukraina	–	1	1
30. Venezuela	1	–	1
31. Vietnam	1	1	2
32. Yaman	2	3	5
<b>Jumlah/Total</b>	<b>58</b>	<b>14</b>	<b>72</b>

Sumber/*Source*: Kantor Imigrasi Kota Surakarta/*Immigration Office of Surakarta Municipality*

**Tabel**  
**Table** 3.1.4

**Jumlah Permohonan Ijin Tinggal Terbatas Warga Negara Asing Menurut Kebangsaan yang Tercatat di Kantor Imigrasi Kota Surakarta, 2023**  
**Number of Limited Stay Permit Application by Nationality Under Licensed from Surakarta Municipality Immigration Office, 2023**

Kebangsaan Nationality	Laki-Laki Male	Perempuan Female	Jumlah Total
(1)	(2)	(3)	(4)
1. Afganistan	4	1	5
2. Amerika Serikat	16	8	24
3. Argentina	5	2	7
4. Australia	6	2	8
5. Bangladesh	13	4	17
6. Belanda	10	3	13
7. Belgia	2	–	2
8. Brasil	4	5	9
9. British Nationality Overseas	2	–	2
10. Burundi	1	–	1
11. Chad	2	–	2
12. China	78	34	112
13. Denmark	1	–	1
14. Fiji	–	1	1
15. Filipina	17	34	51
16. Gambia	–	1	1
17. Ghana	1	–	1
18. Guinea	2	–	2
19. Hongaria	–	1	1
20. Hongkong Sar	1	–	1

Lanjutan Tabel/*Continued Table* 3.1.4

<b>Kebangsaan Nationality</b>	<b>Laki-Laki Male</b>	<b>Perempuan Female</b>	<b>Jumlah Total</b>
(1)	(2)	(3)	(4)
21. India	82	59	141
22. Inggris	13	3	16
23. Iran, Republik Islam	1	–	1
24. Irlandia	1	–	1
25. Jepang	21	7	28
26. Jerman	8	1	9
27. Jordan	1	–	1
28. Kamboja	1	1	2
29. Kanada	1	–	1
30. Komoro	1	–	1
31. Korea Selatan	91	33	124
32. Lebanon	3	–	3
33. Libya	15	15	30
34. Madagaskar	3	8	11
35. Makedonia	1	–	1
36. Maladewa	1	–	1
37. Malaysia	8	7	15
38. Mali	1	–	1
39. Malta	1	–	1
40. Maroko	1	1	2

Lanjutan Tabel/*Continued Table* 3.1.4

<b>Kebangsaan Nationality</b>	<b>Laki-Laki Male</b>	<b>Perempuan Female</b>	<b>Jumlah Total</b>
(1)	(2)	(3)	(4)
41. Meksiko	1	–	1
42. Mesir	7	11	18
43. Myanmar	1	1	2
44. Namibia	–	1	1
45. Nepal	2	–	2
46. Nigeria	16	–	16
47. Pakistan	13	1	14
48. Palestina	3	1	4
49. Papua Nugini	3	–	3
50. Perancis	3	1	4
51. Republik Demokratik Rakyat Laos	1	–	1
52. Rumania	1	2	3
53. Rusia	4	2	6
54. Rwanda	1	1	2
55. Saudi Arabia	3	–	3
56. Selandia Baru	1	1	2
57. Serbia	1	–	1
58. Sierra Leone	2	–	2
59. Singapura	7	3	10
60. Somalia	2	–	2



Lanjutan Tabel/*Continued Table* 3.1.4

<b>Kebangsaan Nationality</b>	<b>Laki-Laki Male</b>	<b>Perempuan Female</b>	<b>Jumlah Total</b>
(1)	(2)	(3)	(4)
61. Spanyol	2	4	6
62. Sri Lanka	20	2	22
63. Sudan	5	1	6
64. Suriah	6	2	8
65. Suriname	1	–	1
66. Swedia	1	–	1
67. Taiwan	16	10	26
68. Tanzania	2	1	3
69. Thailand	8	15	23
70. Timor Leste	37	51	88
71. Tunisia	1	–	1
72. Turki	4	1	5
73. Turkmenistan	1	1	2
74. Uganda	6	3	9
75. Uzbekistan	–	1	1
76. Vietnam	2	4	6
77. Yaman	35	29	64
78. Yunani	–	1	1
79. Zimbabwe	4	–	4
<b>Jumlah/Total</b>	<b>643</b>	<b>382</b>	<b>1.025</b>

Sumber/*Source*: Kantor Imigrasi Kota Surakarta/*Immigration Office of Surakarta Municipality*

### 3.2 KETENAGAKERJAAN EMPLOYMENT

**Tabel 3.2.1** Jumlah Penduduk Berumur 15 Tahun ke Atas Menurut Jenis Kegiatan Selama Seminggu yang Lalu dan Jenis Kelamin di Kota Surakarta, 2023  
*Population Aged 15 Years and Over by Type of Activity During The Previous Week and Sex in Surakarta Municipality, 2023*

Kegiatan Utama <i>Main Activity</i>	Jenis Kelamin/Sex		
	Laki-Laki <i>Male</i>	Perempuan <i>Female</i>	Jumlah <i>Total</i>
(1)	(2)	(3)	(4)
<b>Angkatan Kerja</b> <i>Economically Active</i>	<b>167.272</b>	<b>124.592</b>	<b>291.864</b>
Bekerja/ <i>Working</i>	157.525	120.981	278.506
Pengangguran Terbuka <i>Unemployment</i>	9.747	3.611	13.358
<b>Bukan Angkatan Kerja</b> <i>Economically Inactive</i>	<b>38.560</b>	<b>91.485</b>	<b>130.045</b>
Sekolah/ <i>Attending School</i>	17.146	20.360	37.506
Mengurus Rumah Tangga <i>Housekeeping</i>	11.622	62.249	73.871
Lainnya/ <i>Others</i>	9.792	8.876	18.668
<b>Jumlah/Total</b>	<b>205.832</b>	<b>216.077</b>	<b>421.909</b>

Sumber/*Source*: Badan Pusat Statistik, Survei Angkatan Kerja Nasional (Sakernas) Agustus/BPS-Statistics Indonesia, August National Labor Force Survey

**Tabel** 3.2.2  
**Table**

**Penduduk Berumur 15 Tahun ke Atas Menurut Pendidikan Tertinggi yang Ditamatkan dan Jenis Kegiatan Selama Seminggu yang Lalu di Kota Surakarta, 2023**  
*Population 15 Years of Age and Over by Educational Attainment and Type of Activity During The Previous Week in Surakarta Municipality, 2023*

Pendidikan Tertinggi yang Ditamatkan <sup>1</sup> <i>Educational Attainment<sup>1</sup></i>	Angkatan Kerja/ <i>Economically Active</i>			Persentase Bekerja terhadap Angkatan Kerja <i>Percentage of Working to Economically Active</i>
	Bekerja <i>Working</i>	Pengangguran <sup>2</sup> <i>Unemployment<sup>2</sup></i>	Jumlah Angkatan Kerja <i>Total of Economically Active</i>	
(1)	(2)	(3)	(4)	(5)
0	41.547,00	1.501,00	43.048,00	96,51
1	42.520,00	436,00	42.956,00	98,99
2	136.116,00	7.941,00	144.057,00	94,49
3	58.323,00	3.480,00	61.803,00	94,37
<b>Jumlah/Total</b>	<b>278.506,00</b>	<b>13.358,00</b>	<b>291.864,00</b>	<b>95,42</b>

Lanjutan Tabel/*Continued Table 3.2.2*

Pendidikan Tertinggi yang Ditamatkan <sup>1</sup> <i>Educational Attainment<sup>1</sup></i>	Bukan Angkatan Kerja <i>Not Economically Active</i>	Jumlah Total	Tingkat Partisipasi Angkatan Kerja (TPAK) (%) <i>Labour Force Participation Rate (%)</i>
(1)	(6)	(7)	(8)
0	27.195,00	70.243,00	61,28
1	36.508,00	79.464,00	54,06
2	47.373,00	191.430,00	75,25
3	18.969,00	80.772,00	76,52
<b>Jumlah/Total</b>	<b>130.045,00</b>	<b>421.909,00</b>	<b>69,18</b>

Catatan/Note: <sup>1</sup> 0. ≤ Sekolah Dasar (SD)/≤ *Primary School*  
 1. Sekolah Menengah Pertama/*Junior High School*  
 2. Sekolah Menengah Atas/*Senior High School*  
 3. Perguruan Tinggi/*Collage*

<sup>2</sup> 1. Mencari pekerjaan/*Looking for work*  
 2. Mempersiapkan usaha/*Establishing a new business/firm*  
 3. Merasa tidak mungkin mendapat pekerjaan/*Hopeless of job*  
 4. Sudah punya pekerjaan tetapi belum mulai bekerja/*Have a job in future start*

Sumber/Source: Badan Pusat Statistik, Survei Angkatan Kerja Nasional (Sakernas) Agustus/BPS-Statistics Indonesia, August National Labor Force Survey

**Tabel**  
**Table** 3.2.3

**Penduduk Berumur 15 Tahun ke Atas yang Bekerja Selama Seminggu yang Lalu Menurut Status Pekerjaan Utama dan Jenis Kelamin di Kota Surakarta, 2023**  
*Population 15 Years of Age and Over who Worked During The Previous Week by Main Employment Status and Sex in Surakarta Municipality, 2023*

<b>Status Pekerjaan Utama</b> <i>Main Employment Status</i>	<b>Laki-Laki</b> <i>Male</i>	<b>Perempuan</b> <i>Female</i>	<b>Jumlah</b> <i>Total</i>
(1)	(2)	(3)	(4)
Berusaha sendiri <i>Own account worker</i>	31.850	27.246	59.096
Berusaha dibantu buruh tidak tetap/buruh tidak dibayar <i>Employer assisted by temporary worker/unpaid worker</i>	10.714	11.004	21.718
Berusaha dibantu buruh tetap/buruh dibayar <i>Employer assisted by permanent worker/paid worker</i>	11.751	4.178	15.929
Buruh/Karyawan/Pegawai/ <i>Employee</i>	88.585	60.706	149.291
Pekerja bebas <i>Casual worker</i>	8.676	2.135	10.811
Pekerja keluarga/tak dibayar <i>Family worker/unpaid worker</i>	5.949	15.712	21.661
<b>Jumlah/Total</b>	<b>157.525</b>	<b>120.981</b>	<b>278.506</b>

Sumber/Source: Badan Pusat Statistik, Survei Angkatan Kerja Nasional (Sakernas) Agustus/BPS-Statistics Indonesia, August National Labor Force Survey

**Tabel**  
**Table** 3.2.4

**Penduduk Berumur 15 Tahun ke Atas yang Bekerja Selama Seminggu yang Lalu Menurut Status Pekerjaan Utama dan Pendidikan Tertinggi Yang Ditamatkan di Kota Surakarta, 2023**  
**Population 15 Years of Age and Over who Worked During The Previous Week by Main Employment Status and Educational Attainment in Surakarta Municipality, 2023**

Status Pekerjaan Utama Main Employment Status	Pendidikan Tertinggi yang Ditamatkan <sup>1</sup> Educational Attainment <sup>1</sup>				Jumlah Total
	0	1	2	3	
(1)	(2)	(3)	(4)	(5)	(6)
Berusaha sendiri Own account worker	11.939	10.987	25.350	10.820	59.096
Berusaha dibantu buruh tidak tetap/buruh tidak dibayar Employer assisted by temporary worker/ unpaid worker	5.133	4.037	10.260	2.288	21.718
Berusaha dibantu buruh tetap/buruh dibayar Employer assisted by permanent worker/ paid worker	1.376	1.337	7.639	5.577	15.929
Buruh/Karyawan/Pegawai/Employee	17.645	17.376	76.714	37.556	149.291
Pekerja bebas Casual worker	2.911	2.742	5.158	–	10.811
Pekerja keluarga/tak dibayar Family worker/unpaid worker	2.543	6.041	10.995	2.082	21.661
<b>Jumlah/Total</b>	<b>41.547</b>	<b>42.520</b>	<b>136.116</b>	<b>58.323</b>	<b>278.506</b>

Catatan/Note: <sup>1</sup> 0. ≤ Sekolah Dasar (SD)/≤ Primary School  
 1. Sekolah Menengah Pertama/Junior High School  
 2. Sekolah Menengah Atas/Senior High School  
 3. Perguruan Tinggi/Collage

Sumber/Source: Badan Pusat Statistik, Survei Angkatan Kerja Nasional (Sakernas) Agustus/BPS-Statistics Indonesia, August National Labor Force Survey

**Tabel** 3.2.5  
**Table**

**Jumlah Penduduk Berumur 15 Tahun ke Atas yang Bekerja Selama Seminggu yang Lalu Menurut Jumlah Jam Kerja Seluruhnya dan Jenis Kelamin di Kota Surakarta, 2023**  
*Population 15 Years of Age and Over Who Worked During The Previous Week by Total Working Hours and Sex in Surakarta Municipality, 2023*

<b>Jumlah Jam Kerja Seluruhnya (jam)</b> <i>Total Working Hours (hours)</i>	<b>Laki-Laki</b> <i>Male</i>	<b>Perempuan</b> <i>Female</i>	<b>Jumlah</b> <i>Total</i>
(1)	(2)	(3)	(4)
0 <sup>1</sup>	2.983	1.409	4.392
1–14	7.114	11.715	18.829
15–24	8.550	10.012	18.562
25–34	12.163	10.577	22.740
35–40	26.160	22.096	48.256
41+	100.555	65.172	165.727
<b>Jumlah/Total</b>	<b>157.525</b>	<b>120.981</b>	<b>278.506</b>

Catatan/Note: <sup>1</sup>Sementara Tidak Bekerja

Sumber/Source: Badan Pusat Statistik, Survei Angkatan Kerja Nasional (Sakernas) Agustus/BPS-Statistics Indonesia, August National Labor Force Survey

**Tabel**  
**Table** 3.2.6

**Jumlah Penduduk Berumur 15 Tahun ke Atas yang Bekerja Menurut Kelompok Umur dan Jumlah Jam Kerja Seluruhnya di Kota Surakarta, 2023**  
**Population 15 Years of Age and Over Who Worked by Age Group and Total Working Hours in Surakarta Municipality, 2023**

Kelompok Umur Age Group	Jumlah Jam Kerja Seluruhnya (jam) Total Working Hours (hours)				Jumlah Total
	0 <sup>1</sup>	1-14	15-34	35+	
(1)	(2)	(3)	(4)	(5)	(6)
15 - 19	–	2.538	802	5.529	8.869
20 - 24	427	1.686	2.541	19.800	24.454
25 - 29	335	982	4.011	24.046	29.374
30 - 34	568	1.132	4.309	22.800	28.809
35 - 39	500	1.810	4.559	25.757	32.626
40 - 44	688	1.512	4.912	25.693	32.805
45 - 49	183	1.573	3.625	27.976	33.357
50 - 54	–	1.800	3.593	23.414	28.807
55 - 59	1.175	1.848	4.103	18.671	25.797
60 +	516	3.948	8.847	20.297	33.608
<b>Jumlah/Total</b>	<b>4.392</b>	<b>18.829</b>	<b>41.302</b>	<b>213.983</b>	<b>278.506</b>

Catatan/Note: <sup>1</sup> Sementara Tidak Bekerja

Sumber/Source: Badan Pusat Statistik, Survei Angkatan Kerja Nasional (Sakernas) Agustus/BPS-Statistics Indonesia, August National Labor Force Survey



**Tabel** 3.2.7  
**Table**

**Pencari Kerja Terdaftar, Lowongan Kerja Terdaftar, dan Penempatan/Pemenuhan Tenaga Kerja Menurut Kecamatan dan Jenis Kelamin di Kota Surakarta, 2023**  
*Number of Registered Job Applicants, Registered Job Vacancies, and Placement of Workers by Sub Districts and Sex in Surakarta Municipality, 2023*

Kecamatan <i>District</i>	Pencari Kerja Terdaftar/ <i>Registered Job Applicants</i>		
	Laki-laki <i>Male</i>	Perempuan <i>Female</i>	Jumlah <i>Total</i>
(1)	(2)	(3)	(4)
1. Laweyan	188	111	299
2. Serengan	100	48	148
3. Pasar Kliwon	144	67	211
4. Jebres	331	149	480
5. Banjarsari	344	173	517
<b>Kota Surakarta</b>	<b>1.107</b>	<b>548</b>	<b>1.655</b>

Lanjutan Tabel/*Continued Table 3.2.7*

Kecamatan <i>District</i>	Lowongan Kerja Terdaftar/ <i>Registered Job Vacancies</i>		
	Laki-laki <i>Male</i>	Perempuan <i>Female</i>	Jumlah <i>Total</i>
(1)	(5)	(6)	(7)
1. Laweyan	400	399	799
2. Serengan	254	51	305
3. Pasar Kliwon	602	340	942
4. Jebres	372	236	608
5. Banjarsari	264	319	583
<b>Kota Surakarta</b>	<b>1.892</b>	<b>1.345</b>	<b>3.237</b>

Lanjutan Tabel/*Continued Table 3.2.7*

Kecamatan <i>District</i>	Penempatan/Pemenuhan Tenaga Kerja/ <i>Placement of Workers</i>		
	Laki-laki <i>Male</i>	Perempuan <i>Female</i>	Jumlah <i>Total</i>
(1)	(5)	(6)	(7)
1. Laweyan	215	65	280
2. Serengan	96	45	141
3. Pasar Kliwon	152	86	238
4. Jebres	314	217	531
5. Banjarsari	281	173	454
<b>Kota Surakarta</b>	<b>1.058</b>	<b>586</b>	<b>1.644</b>

Sumber/*Source*: Dinas Tenaga Kerja Kota Surakarta/ *Manpower Services of Surakarta Municipality*

**Tabel**  
**Table** 3.2.8**Pencari Kerja Terdaftar Menurut Pendidikan Tertinggi yang Ditamatkan dan Jenis Kelamin di Kota Surakarta, 2023**  
**Number of Registered Job Applicants by Educational Attainment and Sex in Surakarta Municipality, 2023**

<b>Pendidikan Tertinggi yang Ditamatkan</b> <b>Educational Attainment</b>	<b>Laki-laki</b> <b>Male</b>	<b>Perempuan</b> <b>Female</b>	<b>Jumlah</b> <b>Total</b>
(1)	(2)	(3)	(4)
Tidak/belum pernah sekolah/ <i>No schooling</i>	–	–	–
Tidak/belum tamat SD/Not/ <i>not yet completed primary school</i>	–	–	–
Sekolah Dasar/ <i>Primary School</i>	25	12	37
Sekolah Menengah Pertama/ <i>Junior High School</i>	61	31	92
Sekolah Menengah Atas (Umum)/ <i>Senior High School (General)</i>	–	–	–
Sekolah Menengah Atas (Kejuruan)/ <i>Senior High School (Vocational)</i>	806	270	1.076
Diploma I/II/III/Akademi/Diploma I/II/III/ <i>Academy</i>	54	70	124
Universitas/ <i>University</i>	161	165	326
Magister/ <i>Master</i>	–	–	0
<b>Jumlah/Total</b>	<b>1.107</b>	<b>548</b>	<b>1.655</b>

Sumber/Source: Dinas Tenaga Kerja Kota Surakarta/ *Manpower Services of Surakarta Municipality*

**Tabel** 3.2.9  
**Table**

**Jumlah Pemegang Surat Ijin Bekerja Bagi Orang Asing di Kota Surakarta, 2023**  
**Number of Job Permission for Foreigner in Surakarta Municipality, 2023**

Bulan Month	Pemegang Ijin Permit Holder		Ijin Baru Bulan New Monthly Permit	
	Laki-laki Male	Perempuan Female	Laki-laki Male	Perempuan Female
(1)	(2)	(3)	(4)	(5)
Januari/January	9	1	–	–
Februari/February	9	1	–	–
Maret/March	9	1	6	–
April/April	15	1	–	–
Mei/May	15	1	1	–
Juni/June	16	1	6	–
Juli/July	22	1	1	–
Agustus/August	23	1	2	–
September/September	25	1	–	1
Oktober/October	23	1	–	–
November/November	23	1	1	–
Desember/December	24	1	–	–

Lanjutan Tabel/*Continued Table* 3.2.9

Bulan <i>Month</i>	Dicabut Bulan <i>Revoked by Month</i>		Sisa Bulan Ini <i>Rest of the Month</i>	
	Laki-laki <i>Male</i>	Perempuan <i>Female</i>	Laki-laki <i>Male</i>	Perempuan <i>Female</i>
(1)	(6)	(7)	(8)	(9)
Januari/January	–	–	9	1
Februari/February	–	–	9	1
Maret/March	–	–	15	1
April/April	–	–	15	1
Mei/May	–	–	16	1
Juni/June	–	–	22	1
Juli/July	2	–	23	1
Agustus/August	–	–	25	1
September/September	2	1	23	1
Oktober/October	–	–	23	1
November/November	–	–	24	1
Desember/December	3	1	21	–

Sumber/*Source*: Dinas Tenaga Kerja Kota Surakarta/ *Manpower Services of Surakarta Municipality*

**Tabel 3.2.10** Jumlah Lowongan Kerja di Kota Surakarta, 2023  
**Table** 3.2.10 Number of Job Application in Surakarta Municipality, 2023

Lapangan Usaha Industry		Laki-Laki Male	Perempuan Female
(1)		(2)	(3)
1	Pertanian, Kehutanan, dan Perikanan	–	–
2	Pertambangan dan Penggalian	–	–
3	Industri Pengolahan	184	225
4	Pengadaan Listrik, Gas, Uap/Air, dan Udara dingin	–	–
5	Pengadaan Air, Pengolahan Sampah dan Daur Ulang, Pembuangan, dan Pembersihan Limbah dan Sampah	–	–
6	Konstruksi	1	1
7	Perdagangan Besar dan Eceran, Reparasi, dan Perawatan Mobil dan Sepeda Motor	244	242
8	Transportasi dan Pergudangan	56	42
9	Penyediaan Akomodasi dan Penyediaan Makan Minum	77	68
10	Informasi dan Komunikasi	109	110
11	Jasa Keuangan dan Asuransi	45	79
12	Real Estate	–	–
13	Jasa Profesi/Ilmiah, dan Teknis	1	3
14	Jasa Persewaan, Ketenagakerjaan, Agen Perjalanan, dan Penunjang Usaha Lainnya	36	46
15	Administrasi Pemerintahan, Pertahanan, dan Jaminan Sosial Wajib	985	336
16	Jasa Pendidikan	19	23
17	Jasa Kesehatan dan Kegiatan Sosial	127	141
18	Kebudayaan Hiburan dan Rekreasi	3	25
19	Kegiatan Jasa Lainnya	5	1
20	Jasa Perorangan yang Melayani Rumah Tangga, Kegiatan yang Menghasilkan Barang dan Jasa oleh Rumah Tangga yang Digunakan Sendiri untuk Memenuhi Kebutuhan	–	–
21	Kegiatan Badan Internasional dan Badan Ekstra Internasional Lainnya	–	3
<b>Jumlah/Total</b>		<b>1.892</b>	<b>1.345</b>

Sumber/Source: Dinas Tenaga Kerja Kota Surakarta/ Manpower Services of Surakarta Municipality

**Tabel**  
**Table** 3.2.11

**Besaran Upah Minimum Kota (UMK) Surakarta, 2011–  
2023 Surakarta Municipality Minimum Wage, 2011–  
2023**

<b>Tahun</b> <b>Year</b>	<b>Upah Minimum Kota</b> <b>Municipality Minimum Wage</b>
(1)	(2)
2011	826.252
2012	864.450
2013	915.900
2014	1.145.000
2015	1.222.400
2016	1.418.000
2017	1.534.985
2018	1.668.700
2019	1.802.700
2020	2.013.810
2021	2.035.720
2022	2.174.169
2023	2.197.169

Sumber/Source: Dinas Tenaga Kerja Kota Surakarta/ Manpower Services of Surakarta Municipality



**BAB**  
Chapter

**4**

**SOSIAL DAN  
KESEJAHTERAAN RAKYAT**  
SOCIAL AND WELFARE

**JUMLAH TENAGA KESEHATAN  
KOTA SURAKARTA TAHUN 2023**

*Number of Health Resources in Surakarta Municipality in 2023*

**DOKTER**  
*Doctor*

**2.510**  
*Orang / People*

**DOKTER GIGI**  
*Dentist*

**249**  
*Orang / People*

**TENAGA  
KEFARMASIAN**  
*Pharmacist*

**1.314**  
*Orang / People*

**BIDAN**  
*Midwife*

**729**  
*Orang / People*

**PERAWAT**  
*Nurse*

**4.740**  
*Orang / People*





## PENJELASAN TEKNIS

1. **Tidak/belum pernah sekolah** adalah mereka yang tidak pernah atau belum pernah terdaftar dan tidak pernah atau belum pernah aktif mengikuti pendidikan di suatu jenjang pendidikan formal. Termasuk juga yang tamat/belum tamat taman kanak-kanak tetapi tidak melanjutkan ke sekolah dasar.
2. **Masih bersekolah** adalah mereka yang terdaftar dan aktif mengikuti pendidikan formal dan nonformal (Paket A, B, atau C), baik pendidikan dasar, menengah maupun pendidikan tinggi. Bagi mahasiswa yang sedang cuti dianggap masih bersekolah.
3. **Tidak bersekolah lagi** adalah mereka yang pernah terdaftar dan aktif mengikuti pendidikan di suatu jenjang pendidikan formal dan nonformal (Paket A, B, atau C), tetapi pada saat pencacahan tidak lagi terdaftar dan tidak aktif mengikuti pendidikan.
4. **Tamat sekolah** adalah menyelesaikan pelajaran yang ditandai dengan lulus ujian akhir pada kelas atau tingkat terakhir suatu jenjang pendidikan di sekolah negeri maupun swasta dengan mendapatkan tanda tamat belajar/ijazah. Seseorang yang belum mengikuti pelajaran

## TECHNICAL NOTES

1. **Not/never attending school** is someone who has never attended or never been registered in a formal education, such as primary, secondary, and tertiary education. Those who just completed kindergarten are considered as never attended school.
2. **Attending school** is someone who is currently attending primary, secondary, or tertiary education, including package A, package B, or package C. College student who postpones his/her study is considered as attending school.
3. **Not attending school anymore** is someone who had enrolled and participated in formal and non-formal education in the past including package A, package B, or package C, but currently does not attend school.
4. **Completed particular level of education** is someone who has completed particular level of education in private or public school and accepting graduation certificate. Someone who has never attended the highest grade but passed the final exam is considered as completed particular level of

pada kelas tertinggi tetapi telah mengikuti ujian akhir dan lulus dianggap tamat sekolah.

**5. Jalur Pendidikan** di Indonesia terdiri atas 1) pendidikan formal, 2) pendidikan non formal, dan 3) pendidikan informal yang ketiganya dapat saling melengkapi dan memperkaya (Undang-Undang No. 20 Tahun 2013 tentang Sistem Pendidikan Nasional).

**6. Jenjang Pendidikan Formal** terdiri atas pendidikan dasar, pendidikan menengah, dan pendidikan tinggi. Jenis pendidikan yang diajarkan mencakup pendidikan umum, kejuruan, akademik, profesi, vokasi, keagamaan, dan khusus.

- a. Pendidikan Dasar berbentuk Sekolah Dasar (SD) dan Madrasah Ibtidaiyah (MI) atau bentuk lain yang sederajat serta Sekolah Menengah Pertama (SMP) dan Madrasah Tsanawiyah (MTs), atau bentuk lain yang sederajat.
- b. Pendidikan Menengah berbentuk Sekolah Menengah Atas (SMA), Madrasah Aliyah (MA), Sekolah Menengah Kejuruan (SMK), dan Madrasah Aliyah Kejuruan (MAK), atau bentuk lain yang sederajat.
- c. Pendidikan Tinggi merupakan jenjang pendidikan setelah pendidikan menengah

*education.*

**5. The Education System** in Indonesia consists of 1) a formal education, 2) non-formal education, and 3) informal education that all three can be complementary and enriching (The Act No. 20 Year 2013 about The National Education System).

**6. The Formal Education Level** consists of primary education, secondary education, and high education. The kind of education that taught consists of general education, vocational, academic, professional, religious, and specific education.

- a. The Primary Education consists of Elementary School and Islamic Elementary School or other equivalent forms and Junior High School and MTs, or other equivalent forms.
- b. The Secondary Education consists of the senior high school, MA, Vocational School, and Vocational Madrasah Aliyah, or other equivalent forms.
- c. The High Education consists of the education level after the secondary education that

yang mencakup program pendidikan diploma, sarjana, magister, spesialis, dan doktor yang diselenggarakan oleh perguruan tinggi. Perguruan tinggi dapat berbentuk akademi, politeknik, sekolah tinggi, institut, atau universitas.

*consists of diplomas, bachelor, master, specialist, and doctoral degrees that are held by the college. The colleges can be academy, polytechnic, high school, institute, or university.*

**7. Rumah Sakit** adalah tempat pemeriksaan dan perawatan kesehatan, biasanya berada di bawah pengawasan dokter/tenaga medis, yang melayani penderita yang sakit untuk berobat rawat jalan atau rawat inap.

**7. *Hospital*** is a place for health check, usually controlled/supervised by doctors/medical personnel to serve the ill patients to get outpatient or inpatient treatment services.

**8. Rumah Sakit Bersalin** adalah rumah sakit khusus untuk persalinan, dilengkapi pelayanan spesialis pemeriksaan kehamilan, persalinan, rawat inap dan rawat jalan ibu dan anak yang berada di bawah pengawasan dokter spesialis kandungan.

**8. *Maternity Hospital*** is a specialized hospital for childbirth, has specialist inspection service to pregnancy, childbirth, hospitalization and outpatient for mothers and children that is under the supervision of an obstetrician.

**9. Rumah Bersalin** adalah sarana pelayanan kesehatan dengan izin sebagai rumah bersalin, dilengkapi pelayanan pemeriksaan kehamilan, persalinan serta pemeriksaan ibu dan anak yang berada di bawah pengawasan bidan senior.

**9. *Maternity House*** is health care facility with a license as a maternity house, equipped with prenatal care, childbirth and examination of mothers and children which is under the supervision of a senior midwife.

**10. Poliklinik** adalah sarana kesehatan yang dipakai untuk pelayanan berobat jalan, biasanya berada di bawah pengawasan

**10. *Polyclinic*** is a health facility in which to get outpatient services, usually under the control of doctor/medical personnel.

dokter/tenaga medis.

11. **Puskesmas** (Pusat Kesehatan Masyarakat) adalah unit pelaksana teknis dinas kesehatan kabupaten/kota yang mempunyai fungsi utama sebagai penyelenggara pelayanan kesehatan tingkat pertama. Wilayah kerja puskesmas maksimal adalah satu kecamatan dan untuk dapat menjangkau wilayah kerjanya, puskesmas mempunyai jaringan pelayanan yang meliputi unit Puskesmas Pembantu (Pustu), unit Puskesmas Keliling (Puskel), dan unit bidan desa/komunitas (Peraturan Menteri Kesehatan RI No. 75 Tahun 2014 Tentang Pusat Kesehatan Masyarakat).
11. **Public Health Center** is technical implementation unit of regency health department that have the primary function as a first-level health care providers. The working area standard of public health center is one district and to reach their working areas, public health centers have a service network covering subsidiary of public health center, mobile public health center units, and midwife units (Regulation of the Minister of Health of Indonesia Number 75 Year 2016 about Public Health Center).
12. **Imunisasi** adalah memasukkan kuman atau racun penyakit tertentu yang sudah dilemahkan (vaksin) ke dalam tubuh dengan cara disuntik atau diminum (diteteskan dalam mulut) dengan maksud agar terjadi kekebalan tubuh terhadap penyakit tersebut.
12. **Immunization** is putting enervated microbe of a certain disease into human body by injection or drinking (dropping into mouth) to make the body immune to that disease.
13. **Angka penemuan kasus tuberkulosis** adalah jumlah kasus baru tuberkulosis (TB) dan kasus TB yang didiagnosis kambuh yang diobati dalam program penanggulangan TB nasional dan dilaporkan kepada WHO, dibagi dengan perkiraan WHO terhadap jumlah kasus
13. **The case detection rate for all forms of tuberculosis** is the number of new and relapse tuberculosis cases diagnosed and treated in national tuberculosis control programmes and notified to WHO, divided by WHO's estimate of the number of incident tuberculosis cases for the same year, expressed

insiden tuberkulosis pada tahun yang sama, dinyatakan sebagai persentase.

*as a percentage.*

- 14. Angka keberhasilan pengobatan tuberkulosis smear positive/Basil Tahan Asam (BTA) positif** adalah proporsi (dinyatakan sebagai persentase) kasus TB BTA positif yang terdaftar di bawah program pengendalian TB nasional pada tahun tertentu yang dinyatakan berhasil menyelesaikan pengobatan. Dengan atau tanpa bukti bakteriologi keberhasilan ("sembuh" dan "menyelesaikan pengobatan" masing-masing).
- 14. *The treatment success rate for new pulmonary smear-positive tuberculosis cases*** is the proportion (expressed as a percentage) of new smear-positive tuberculosis cases registered under a national tuberculosis control programme in a given year that successfully completed treatment. With or without bacteriological evidence of success ("cured" and "treatment completed" respectively).
- 15. Kasus kumulatif AIDS** adalah kumulatif kasus AIDS sampai dengan referensi waktu tertentu.
- 15. *Cummulative AIDS case*** is cummulative AIDS cases with reference to a particular time.
- 16. BCG (*Bacillus Calmette Guerin*)** merupakan vaksinasi untuk mencegah penyakit TBC, diberikan pada bayi baru lahir atau anak, dengan suntikan pada kulit pangkal lengan atas. Bekas suntikan kemudian akan membentuk tonjolan kecil jaringan parut pada kulit lengan atas. Suntikan BCG diberikan kepada anak sebanyak 1 kali.
- 16. *BCG (Bacillus Calmette Guerin)*** is a vaccine to prevent TBC disease, given to newborns or children, by injection at the base of the skin of the upper arm. Injection site will form little bumps of scar tissue in the skin of the upper arm. BCG injections given to children 1 times.
- 17. DPT (*Difteri, Pertusis, Tetanus*)** merupakan vaksin untuk mencegah penyakit Difteri, Pertusis, dan Tetanus yang diberikan pada bayi berumur 3
- 17. *DPT (Diphtheria, Pertussis, Tetanus)*** is a vaccine to prevent the diphtheria, pertussis, and tetanus disease, given to infants aged 3 months and above, with a shot

bulan ke atas, dengan suntikan pada paha, diulang 1 bulan dan 2 bulan kemudian, sehingga suntikan imunisasi DPT lengkap pada balita berjumlah 3 kali (kadang-kadang selang waktu antar suntikan bisa lebih dari 1 bulan).

*in the thigh, repeated one month and two months later, so that the complete DPT immunization shots at toddler totaling 3 times (sometimes the time interval between injections can be more than 1 month).*

**18. Peristiwa tindak pidana yang dilaporkan** ialah setiap peristiwa yang diterima kepolisian dari laporan masyarakat, atau peristiwa dimana pelakunya tertangkap tangan oleh kepolisian.

**18. Reported crime incidence** includes all criminal cases reported and received by police office, and all crimes caught by police.

**19. Jumlah tindak pidana** menggambarkan jumlah kasus tindak pidana yang terjadi pada kurun waktu tertentu.

**19. Crime total** refers to the number of criminal cases occurring during a given period.

**20. Persentase penyelesaian tindak pidana** adalah Persentase penyelesaian peristiwa tindak pidana menyatakan persentase penyelesaian tindak pidana oleh polisi. Suatu tindak pidana dinyatakan sebagai kasus yang selesai di tingkat kepolisian, apabila:

**20. Crime clearance rate Crime clearence rate** refers to percentage of crime clearance by police. A criminal case is categorized as a cleared case by police, if:

- a. berkas perkaranya sudah siap untuk diserahkan atau telah diserahkan kepada kejaksaan;
- b. dalam hal delik aduan, pengaduannya dicabut dalam tenggang waktu yang telah ditentukan menurut undang-undang;

- a. All documents are ready to submit or already submitted to justice court;
- b. In the case of attense that warrants complaint, the complaint was withdraw within a given period state in the law;



- c. telah diselesaikan oleh kepolisian berdasarkan azas *plichtmatigheid* (kewajiban berdasarkan kewenangan hukum);
- d. kasus yang dimaksud tidak termasuk kompetensi kepolisian;
- e. tersangka meninggal dunia;
- f. kasus kadaluwarsa.
- c. *The case was cleared by police based on the principle of *plichtmatigheid* (obligation on the basis of law authority);*
- d. *The case was not the responsibility of police office;*
- e. *The suspect died;*
- f. *The case was out of date.*
21. Untuk mengukur kemiskinan, BPS menggunakan konsep kemampuan memenuhi kebutuhan dasar (*basic needs approach*). Dengan pendekatan ini, kemiskinan dipandang sebagai ketidakmampuan dari sisi ekonomi untuk memenuhi kebutuhan dasar makanan dan bukan makanan yang diukur dari sisi pengeluaran. Metode yang digunakan adalah menghitung Garis Kemiskinan (GK), yang terdiri dari dua komponen yaitu Garis Kemiskinan Makanan (GKM) dan Garis Kemiskinan Non-Makanan (GKNM). Penghitungan Garis Kemiskinan dilakukan secara terpisah untuk daerah perkotaan dan perdesaan.
21. *To measure poverty, BPS-Statistics Indonesia has used the concept of basic needs approach. Therefore, poverty is viewed as economic inability to fulfill food and non-food basic needs which are measured by consumption / expenditure. The method used is calculating poverty line, which consists of two components that are Food Poverty Line (FPL) and Non-Food Poverty Line (NFPL). The poverty line was calculated separately for urban and rural areas.*
22. **Penduduk miskin** adalah penduduk yang memiliki rata-rata pengeluaran per kapita per bulan di bawah Garis Kemiskinan.
22. *A person whose expenditure per capita per month is below the poverty line is considered to be **poor**.*
23. **Garis Kemiskinan Makanan (GKM)** merupakan nilai pengeluaran kebutuhan minimum
23. ***The Food Poverty Line** refers to the daily minimum requirement of 2,100 kcal per capita per day.*

makanan yang disetarakan dengan 2.100 kkalori per kapita per hari.

**24. Garis Kemiskinan Nonmakanan (GKNM)** adalah kebutuhan minimum untuk perumahan, sandang, pendidikan, kesehatan, dan kebutuhan dasar lainnya.

**24. *The Non-Food Poverty Line*** refers to the minimum requirement for household necessities for clothing, education, health, and other basic individual needs.

<https://surakartakota.bps.go.id>

#### 4.1 PENDIDIKAN EDUCATION

**Tabel 4.1.1** Jumlah Sekolah, Guru, dan Murid Taman Kanak-Kanak (TK) di Bawah Kementerian Pendidikan dan Kebudayaan Menurut Kecamatan di Kota Surakarta, 2022/2023 dan 2023/2024  
*Number of Schools, Teachers, and Pupils in Kindergarten Under The Ministry of Education and Culture by District in Surakarta Municipality, 2022/2023 and 2023/2024*

Kecamatan District	Sekolah/Schools					
	Negeri/Public		Swasta/Private		Jumlah/Total	
	2022/2023	2023/2024	2022/2023	2023/2024	2022/2023	2023/2024
(1)	(2)	(3)	(4)	(5)	(6)	(7)
1. Laweyan	1	1	54	54	55	55
2. Serengan	1	1	26	23	27	24
3. Pasar Kliwon	1	1	34	33	35	34
4. Jebres	2	2	61	59	63	61
5. Banjarsari	2	2	85	80	87	82
<b>Kota Surakarta</b>	<b>7</b>	<b>7</b>	<b>260</b>	<b>249</b>	<b>267</b>	<b>256</b>

Lanjutan Tabel/*Continued Table* 4.1.1

Kecamatan District	Guru/Teachers					
	Negeri/Public		Swasta/Private		Jumlah/Total	
	2022/2023	2023/2024	2022/2023	2023/2024	2022/2023	2023/2024
(1)	(8)	(9)	(10)	(11)	(12)	(13)
1. Laweyan	6	4	300	287	306	291
2. Serengan	7	4	109	98	116	102
3. Pasar Kliwon	9	7	188	202	197	209
4. Jebres	15	13	262	246	277	259
5. Banjarsari	24	19	431	439	455	458
<b>Kota Surakarta</b>	<b>61</b>	<b>47</b>	<b>1.290</b>	<b>1.272</b>	<b>1.351</b>	<b>1.319</b>

Lanjutan Tabel/*Continued Table 4.1.1*

Kecamatan District	Murid/Pupils					
	Negeri/Public		Swasta/Private		Jumlah/Total	
	2022/2023	2023/2024	2022/2023	2023/2024	2022/2023	2023/2024
(1)	(14)	(15)	(16)	(17)	(18)	(19)
1. Laweyan	31	29	2.317	2.314	2.348	2.343
2. Serengan	53	56	1.017	1.026	1.070	1.082
3. Pasar Kliwon	84	85	1.933	2.030	2.017	2.115
4. Jebres	175	173	2.434	2.360	2.609	2.533
5. Banjarsari	246	250	3.856	3.738	4.102	3.988
<b>Kota Surakarta</b>	<b>589</b>	<b>593</b>	<b>11.557</b>	<b>11.468</b>	<b>12.146</b>	<b>12.061</b>

Catatan/Note: <sup>1</sup> Jumlah guru termasuk kepala sekolah dan guru/The total of teachers including headmaster and teacher  
 Sumber/Source: Dinas Pendidikan Kota Surakarta/Education Office of Surakarta Municipality

**Tabel**  
**Table** 4.1.2

**Jumlah Sekolah, Guru, dan Murid Raudatul Athfal (RA) di Bawah Kementerian Agama Menurut Kecamatan di Kota Surakarta, 2022/2023 dan 2023/2024**  
**Number of Schools, Teachers, and Pupils in Raudatul Athfal (RA) Under The Ministry of Religious Affairs by District in Surakarta Municipality, 2022/2023 and 2023/2024**

Kecamatan District	Sekolah/Schools		Guru/Teachers		Murid/Pupils	
	2022/2023	2023/2024	2022/2023	2023/2024	2022/2023	2023/2024
(1)	(2)	(3)	(4)	(5)	(6)	(7)
1. Laweyan	3	4	25	20	223	114
2. Serengan	3	4	30	20	241	148
3. Pasar Kliwon	5	6	45	25	387	221
4. Jebres	11	10	53	47	610	351
5. Banjarsari	11	9	78	52	835	450
<b>Kota Surakarta</b>	<b>33</b>	<b>33</b>	<b>231</b>	<b>164</b>	<b>2.296</b>	<b>1.284</b>

Sumber/Source: Kementerian Agama Kota Surakarta/Ministry of Religious Affairs of Surakarta Municipality

**Tabel** 4.1.3  
**Table**

**Jumlah Sekolah, Guru, dan Murid Sekolah Dasar (SD) di Bawah Kementerian Pendidikan dan Kebudayaan Menurut Kecamatan di Kota Surakarta, 2022/2023 dan 2023/2024**  
*Number of Schools, Teachers, and Pupils in Primary Schools Under The Ministry of Education and Culture by District in Surakarta Municipality, 2022/2023 and 2023/2024*

Kecamatan District	Sekolah/Schools					
	Negeri/Public		Swasta/Private		Jumlah/Total	
	2022/2023	2023/2024	2022/2023	2023/2024	2022/2023	2023/2024
(1)	(2)	(3)	(4)	(5)	(6)	(7)
1. Laweyan	37	33	14	13	51	46
2. Serengan	14	13	10	10	24	23
3. Pasar Kliwon	19	16	24	22	43	38
4. Jebres	38	34	13	12	51	46
5. Banjarsari	47	46	34	32	81	78
<b>Kota Surakarta</b>	<b>155</b>	<b>142</b>	<b>95</b>	<b>89</b>	<b>250</b>	<b>231</b>

Lanjutan Tabel/*Continued Table* 4.1.3

Kecamatan District	Guru <sup>1</sup> /Teachers <sup>1</sup>					
	Negeri/Public		Swasta/Private		Jumlah/Total	
	2022/2023	2023/2024	2022/2023	2023/2024	2022/2023	2023/2024
(1)	(8)	(9)	(10)	(11)	(12)	(13)
1. Laweyan	564	495	491	435	1.055	930
2. Serengan	207	187	187	169	394	356
3. Pasar Kliwon	283	258	460	423	743	681
4. Jebres	506	466	228	220	734	686
5. Banjarsari	699	653	815	677	1.514	1.330
<b>Kota Surakarta</b>	<b>2.259</b>	<b>2.059</b>	<b>2.181</b>	<b>1.924</b>	<b>4.440</b>	<b>3.983</b>



Lanjutan Tabel/*Continued Table* 4.1.3

Kecamatan District	Murid/Pupils					
	Negeri/Public		Swasta/Private		Jumlah/Total	
	2022/2023	2023/2024	2022/2023	2023/2024	2022/2023	2023/2024
(1)	(14)	(15)	(16)	(17)	(18)	(19)
1. Laweyan	6.471	6.180	6.354	6.290	12.825	12.470
2. Serengan	2.242	2.185	2.292	2.256	4.534	4.441
3. Pasar Kliwon	3.120	3.047	6.639	6.645	9.759	9.692
4. Jebres	6.496	6.363	2.942	2.904	9.438	9.267
5. Banjarsari	8.636	8.252	10.180	9.940	18.816	18.192
<b>Kota Surakarta</b>	<b>26.965</b>	<b>26.027</b>	<b>28.407</b>	<b>28.035</b>	<b>55.372</b>	<b>54.062</b>

Catatan/Note: <sup>1</sup> Jumlah guru termasuk kepala sekolah dan guru/The total of teachers including headmaster and teacher  
 Sumber/Source: Dinas Pendidikan Kota Surakarta/Education Office of Surakarta Municipality

**Tabel**  
**Table** 4.1.4**Jumlah Sekolah, Guru, dan Murid Madrasah Ibtidaiyah (MI) di Bawah Kementerian Agama Menurut Kecamatan Menurut Kecamatan di Kota Surakarta, 2022/2023 dan 2023/2024****Number of Schools, Teachers, and Pupils in Madrasah Ibtidaiyah (MI) Under The Ministry of Religious Affairs by District in Surakarta Municipality, 2022/2023 and 2023/2024**

Kecamatan District	Sekolah/Schools					
	Negeri/Public		Swasta/Private		Jumlah/Total	
	2022/2023	2023/2024	2022/2023	2023/2024	2022/2023	2023/2024
(1)	(2)	(3)	(4)	(5)	(6)	(7)
1. Laweyan	–	–	1	1	1	1
2. Serengan	–	–	3	3	3	3
3. Pasar Kliwon	–	–	1	1	1	1
4. Jebres	–	–	4	4	4	4
5. Banjarsari	1	1	1	1	2	2
<b>Kota Surakarta</b>	<b>1</b>	<b>1</b>	<b>10</b>	<b>10</b>	<b>11</b>	<b>11</b>

Lanjutan Tabel/*Continued Table* 4.1.4

Kecamatan District	Guru/Teachers					
	Negeri/Public		Swasta/Private		Jumlah/Total	
	2022/2023	2023/2024	2022/2023	2023/2024	2022/2023	2023/2024
(1)	(8)	(9)	(10)	(11)	(12)	(13)
1. Laweyan	–	–	33	20	33	20
2. Serengan	–	–	61	60	61	60
3. Pasar Kliwon	–	–	24	18	24	18
4. Jebres	–	–	36	70	36	70
5. Banjarsari	16	39	42	60	58	99
<b>Kota Surakarta</b>	<b>16</b>	<b>39</b>	<b>196</b>	<b>228</b>	<b>212</b>	<b>267</b>

Lanjutan Tabel/*Continued Table 4.1.4*

Kecamatan District	Murid/Pupils					
	Negeri/Public		Swasta/Private		Jumlah/Total	
	2022/2023	2023/2024	2022/2023	2023/2024	2022/2023	2023/2024
(1)	(14)	(15)	(16)	(17)	(18)	(19)
1. Laweyan	–	–	486	175	486	175
2. Serengan	–	–	788	390	788	390
3. Pasar Kliwon	–	–	294	183	294	183
4. Jebres	–	–	410	385	410	385
5. Banjarsari	522	520	224	495	746	1.015
<b>Kota Surakarta</b>	<b>522</b>	<b>520</b>	<b>2.202</b>	<b>1.628</b>	<b>2.724</b>	<b>2.148</b>

Sumber/Source: Kementerian Agama Kota Surakarta/Ministry of Religious Affairs of Surakarta Municipality

**Tabel**  
**Table** 4.1.5

**Jumlah Sekolah, Guru, dan Murid Sekolah Menengah Pertama (SMP) di Bawah Kementerian Pendidikan dan Kebudayaan Menurut Kecamatan di Kota Surakarta, 2022/2023 dan 2023/2024**  
***Number of Schools, Teachers, and Pupils in Lower Secondary Schools Under The Ministry of Education and Culture by District in Surakarta Municipality, 2022/2023 and 2023/2024***

Kecamatan District	Sekolah/Schools					
	Negeri/Public		Swasta/Private		Jumlah/Total	
	2022/2023	2023/2024	2022/2023	2023/2024	2022/2023	2023/2024
(1)	(2)	(3)	(4)	(5)	(6)	(7)
1. Laweyan	8	8	12	12	20	20
2. Serengan	2	2	9	6	11	8
3. Pasar Kliwon	3	3	7	7	10	10
4. Jebres	7	7	9	5	16	12
5. Banjarsari	7	8	14	13	21	21
<b>Kota Surakarta</b>	<b>27</b>	<b>28</b>	<b>51</b>	<b>43</b>	<b>78</b>	<b>71</b>

Lanjutan Tabel/*Continued Table* 4.1.5

Kecamatan District	Guru <sup>1</sup> /Teachers <sup>1</sup>					
	Negeri/Public		Swasta/Private		Jumlah/Total	
	2022/2023	2023/2024	2022/2023	2023/2024	2022/2023	2023/2024
(1)	(8)	(9)	(10)	(11)	(12)	(13)
1. Laweyan	476	375	325	264	801	639
2. Serengan	101	83	203	145	304	228
3. Pasar Kliwon	158	135	–	161	158	158
4. Jebres	359	281	175	91	534	372
5. Banjarsari	415	334	446	364	861	698
<b>Kota Surakarta</b>	<b>1.509</b>	<b>1.208</b>	<b>1.149</b>	<b>1.025</b>	<b>2.658</b>	<b>2.095</b>

Lanjutan Tabel/*Continued Table* 4.1.5

Kecamatan District	Murid/Pupils					
	Negeri/Public		Swasta/Private		Jumlah/Total	
	2022/2023	2023/2024	2022/2023	2023/2024	2022/2023	2023/2024
(1)	(14)	(15)	(16)	(17)	(18)	(19)
1. Laweyan	5.787	5.829	2.972	3.015	8.759	8.844
2. Serengan	1.335	1.339	1.576	1.473	2.911	2.812
3. Pasar Kliwon	2.066	2.101	1.880	1.720	3.946	3.821
4. Jebres	4.634	4.574	874	713	5.508	5.287
5. Banjarsari	5.326	5.440	4.271	4.307	9.597	9.747
<b>Kota Surakarta</b>	<b>19.148</b>	<b>19.283</b>	<b>11.573</b>	<b>11.228</b>	<b>30.721</b>	<b>30.511</b>

Catatan/Note: <sup>1</sup> Jumlah guru termasuk kepala sekolah dan guru/The total of teachers including headmaster and teacher  
 Sumber/Source: Dinas Pendidikan Kota Surakarta/Education Office of Surakarta Municipality

**Tabel**  
**Table 4.1.6**

**Jumlah Sekolah, Guru, dan Murid Madrasah Tsanawiyah (MTs) di Bawah Kementerian Agama Menurut Kecamatan di Kota Surakarta, 2022/2023 dan 2023/2024**  
**Number of Schools, Teachers, and Pupils in Madrasah Tsanawiyah (MTs) Under The Ministry of Religious Affairs by District in Surakarta Municipality, 2022/2023 and 2023/2024**

Kecamatan District	Sekolah/Schools					
	Negeri/Public		Swasta/Private		Jumlah/Total	
	2022/2023	2023/2024	2022/2023	2023/2024	2022/2023	2023/2024
(1)	(2)	(3)	(4)	(5)	(6)	(7)
1. Laweyan	1	1	1	–	2	1
2. Serengan	–	–	–	–	–	–
3. Pasar Kliwon	–	–	2	2	2	2
4. Jebres	–	–	3	3	3	3
5. Banjarsari	1	1	1	1	2	2
<b>Kota Surakarta</b>	<b>2</b>	<b>2</b>	<b>7</b>	<b>6</b>	<b>9</b>	<b>8</b>



Lanjutan Tabel/*Continued Table 4.1.6*

Kecamatan District	Guru/Teachers					
	Negeri/Public		Swasta/Private		Jumlah/Total	
	2022/2023	2023/2024	2022/2023	2023/2024	2022/2023	2023/2024
(1)	(8)	(9)	(10)	(11)	(12)	(13)
1. Laweyan	58	27	50	28	108	55
2. Serengan	–	–	–	–	–	–
3. Pasar Kliwon	6	–	50	78	56	78
4. Jebres	2	3	44	82	46	85
5. Banjarsari	51	33	37	27	88	60
<b>Kota Surakarta</b>	<b>117</b>	<b>63</b>	<b>181</b>	<b>215</b>	<b>298</b>	<b>278</b>

Lanjutan Tabel/*Continued Table* 4.1.6

Kecamatan District	Murid/Pupils					
	Negeri/Public		Swasta/Private		Jumlah/Total	
	2022/2023	2023/2024	2022/2023	2023/2024	2022/2023	2023/2024
(1)	(14)	(15)	(16)	(17)	(18)	(19)
1. Laweyan	966	876	319	–	1.285	876
2. Serengan	–	–	–	–	–	–
3. Pasar Kliwon	–	165	642	258	642	423
4. Jebres	–	–	181	155	181	155
5. Banjarsari	925	525	8	29	933	1.079
<b>Kota Surakarta</b>	<b>1.891</b>	<b>1.566</b>	<b>1.150</b>	<b>442</b>	<b>3.041</b>	<b>2.533</b>

Sumber/Source: Kementerian Agama Kota Surakarta/Ministry of Religious Affairs of Surakarta Municipality

**Tabel** 4.1.7  
**Table**

**Jumlah Sekolah, Guru, dan Murid Sekolah Menengah Atas (SMA) di Bawah Kementerian Pendidikan dan Kebudayaan Menurut Kecamatan di Kota Surakarta, 2022/2023 dan 2023/2024**  
***Number of Schools, Teachers, and Pupils in Upper Secondary Schools Under The Ministry of Education and Culture by District in Surakarta Municipality, 2022/2023 and 2023/2024***

Kecamatan District	Sekolah/Schools					
	Negeri/Public		Swasta/Private		Jumlah/Total	
	2022/2023	2023/2024	2022/2023	2023/2024	2022/2023	2023/2024
(1)	(2)	(3)	(4)	(5)	(6)	(7)
1. Laweyan	–	–	6	6	6	6
2. Serengan	1	1	1	1	2	2
3. Pasar Kliwon	–	1	3	3	3	4
4. Jebres	2	2	5	5	7	7
5. Banjarsari	5	5	9	9	14	14
<b>Kota Surakarta</b>	<b>8</b>	<b>9</b>	<b>24</b>	<b>24</b>	<b>32</b>	<b>33</b>

Lanjutan Tabel/*Continued Table 4.1.7*

Kecamatan District	Guru <sup>1</sup> /Teachers <sup>1</sup>					
	Negeri/Public		Swasta/Private		Jumlah/Total	
	2022/2023	2023/2024	2022/2023	2023/2024	2022/2023	2023/2024
(1)	(8)	(9)	(10)	(11)	(12)	(13)
1. Laweyan	–	–	280	277	280	277
2. Serengan	47	49	29	29	76	78
3. Pasar Kliwon	–	3	106	103	106	106
4. Jebres	130	131	99	97	229	228
5. Banjarsari	235	245	203	198	438	443
<b>Kota Surakarta</b>	<b>412</b>	<b>428</b>	<b>717</b>	<b>704</b>	<b>1.129</b>	<b>1.132</b>

Lanjutan Tabel/*Continued Table 4.1.7*

Kecamatan District	Murid/Pupils					
	Negeri/Public		Swasta/Private		Jumlah/Total	
	2022/2023	2023/2024	2022/2023	2023/2024	2022/2023	2023/2024
(1)	(14)	(15)	(16)	(17)	(18)	(19)
1. Laweyan	–	–	4.727	4.709	4.727	4.709
2. Serengan	1.046	1.072	212	193	1.258	1.265
3. Pasar Kliwon	–	117	1.311	626	1.311	743
4. Jebres	2.368	2.357	805	821	3.173	3.178
5. Banjarsari	5.592	5.658	2.895	3.103	8.487	8.761
<b>Kota Surakarta</b>	<b>9.006</b>	<b>9.204</b>	<b>9.950</b>	<b>9.452</b>	<b>18.956</b>	<b>18.656</b>

Catatan/Note: <sup>1</sup> Jumlah guru termasuk kepala sekolah dan guru/*The total of teachers including headmaster and teacher*

Sumber/Source: Cabang Dinas Pendidikan Wilayah VII Provinsi Jawa Tengah/*Regional VII Education Office Branch Jawa Tengah Province*

**Tabel**  
**Table** 4.1.8

**Jumlah Sekolah, Guru, dan Murid Sekolah Menengah Kejuruan (SMK) di Bawah Kementerian Pendidikan dan Kebudayaan Menurut Kecamatan di Kota Surakarta, 2022/2023 dan 2023/2024**  
***Number of Schools, Teachers, and Pupils in Vocational High Schools Under The Ministry of Education and Culture by District in Surakarta Municipality, 2022/2023 and 2023/2024***

Kecamatan District	Sekolah/Schools					
	Negeri/Public		Swasta/Private		Jumlah/Total	
	2022/2023	2023/2024	2022/2023	2023/2024	2022/2023	2023/2024
(1)	(2)	(3)	(4)	(5)	(6)	(7)
1. Laweyan	4	4	10	10	14	14
2. Serengan	1	1	3	3	4	4
3. Pasar Kliwon	1	1	2	2	3	3
4. Jebres	1	1	5	5	6	6
5. Banjarsari	2	2	19	19	21	21
<b>Kota Surakarta</b>	<b>9</b>	<b>9</b>	<b>39</b>	<b>39</b>	<b>48</b>	<b>48</b>

Lanjutan Tabel/*Continued Table* 4.1.8

Kecamatan District	Guru <sup>1</sup> /Teachers <sup>1</sup>					
	Negeri/Public		Swasta/Private		Jumlah/Total	
	2022/2023	2023/2024	2022/2023	2023/2024	2022/2023	2023/2024
(1)	(8)	(9)	(10)	(11)	(12)	(13)
1. Laweyan	361	363	285	270	646	633
2. Serengan	80	82	107	102	187	184
3. Pasar Kliwon	65	65	45	44	110	109
4. Jebres	86	87	107	103	193	190
5. Banjarsari	260	228	369	356	629	584
<b>Kota Surakarta</b>	<b>852</b>	<b>825</b>	<b>913</b>	<b>875</b>	<b>1.765</b>	<b>1.700</b>

Lanjutan Tabel/*Continued Table* 4.1.8

Kecamatan District	Murid/Pupils					
	Negeri/Public		Swasta/Private		Jumlah/Total	
	2022/2023	2023/2024	2022/2023	2023/2024	2022/2023	2023/2024
(1)	(14)	(15)	(16)	(17)	(18)	(19)
1. Laweyan	7.042	7.089	2.464	2.451	9.506	9.540
2. Serengan	1.251	1.268	973	949	2.224	2.217
3. Pasar Kliwon	1.053	106	418	455	1.471	1.515
4. Jebres	1.348	1.393	1.009	1.016	2.357	2.409
5. Banjarsari	3.007	4.042	3.182	298	6.189	7.022
<b>Kota Surakarta</b>	<b>13.701</b>	<b>13.898</b>	<b>8.046</b>	<b>5.169</b>	<b>21.747</b>	<b>22.703</b>

Catatan/Note: <sup>1</sup> Jumlah guru termasuk kepala sekolah dan guru/The total of teachers including headmaster and teacher

Sumber/Source: Cabang Dinas Pendidikan Wilayah VII Provinsi Jawa Tengah/ Regional VII Education Office Branch Jawa Tengah Province



**Tabel** 4.1.9  
**Table**

**Jumlah Sekolah, Guru, dan Murid Madrasah Aliyah (MA) di Bawah Kementerian Agama Menurut Kecamatan di Kota Surakarta, 2022/2023 dan 2023/2024**  
**Number of Schools, Teachers, and Pupils in Madrasah Aliyah (MA) Under the Ministry of Religious Affairs by District in Surakarta Municipality, 2022/2023 and 2023/2024**

Kecamatan District	Sekolah/Schools					
	Negeri/Public		Swasta/Private		Jumlah/Total	
	2022/2023	2023/2024	2022/2023	2023/2024	2022/2023	2023/2024
(1)	(2)	(3)	(4)	(5)	(6)	(7)
1. Laweyan	1	–	1	3	2	3
2. Serengan	–	–	1	2	1	2
3. Pasar Kliwon	–	–	1	1	1	1
4. Jebres	–	–	1	4	1	4
5. Banjarsari	1	1	–	6	1	7
<b>Kota Surakarta</b>	<b>2</b>	<b>1</b>	<b>4</b>	<b>16</b>	<b>6</b>	<b>17</b>

Lanjutan Tabel/*Continued Table* 4.1.9

Kecamatan District	Guru/Teachers					
	Negeri/Public		Swasta/Private		Jumlah/Total	
	2022/2023	2023/2024	2022/2023	2023/2024	2022/2023	2023/2024
(1)	(8)	(9)	(10)	(11)	(12)	(13)
1. Laweyan	54	–	66	42	120	42
2. Serengan	–	–	35	26	35	26
3. Pasar Kliwon	–	–	9	9	9	9
4. Jebres	1	–	17	42	18	42
5. Banjarsari	59	43	40	69	99	112
<b>Kota Surakarta</b>	<b>114</b>	<b>43</b>	<b>167</b>	<b>188</b>	<b>281</b>	<b>231</b>

Lanjutan Tabel/*Continued Table 4.1.9*

Kecamatan District	Murid/Pupils					
	Negeri/Public		Swasta/Private		Jumlah/Total	
	2022/2023	2023/2024	2022/2023	2023/2024	2022/2023	2023/2024
(1)	(14)	(15)	(16)	(17)	(18)	(19)
1. Laweyan	1.160	–	225	216	1.385	216
2. Serengan	–	–	214	130	214	130
3. Pasar Kliwon	–	–	6	43	6	43
4. Jebres	–	–	101	188	101	188
5. Banjarsari	1.319	232	–	314	1.319	546
<b>Kota Surakarta</b>	<b>2.479</b>	<b>232</b>	<b>546</b>	<b>891</b>	<b>3.025</b>	<b>1.123</b>

Sumber/Source: Kementerian Agama Kota Surakarta/Ministry of Religious Affairs of Surakarta Municipality

**Tabel**  
**Table** 4.1.10

**Angka Partisipasi Murni (APM) dan Angka Partisipasi Kasar (APK) Menurut Jenjang Pendidikan di Kota Surakarta, 2022 dan 2023**  
**Net Participation Rates and Gross Participation Rates by Educational Level in Surakarta Municipality, 2022 and 2023**

Jenjang Pendidikan Educational Level	Angka Partisipasi Murni (APM) Net Participation Rates		Angka Partisipasi Kasar (APK) Gross Participation Rates	
	2022	2023	2022	2023
(1)	(2)	(3)	(4)	(5)
SD/MI Elementary School	99,47	99,41	106,55	105,59
SMP/MTs Lower Secondary School	82,32	85,31	98,36	103,40
SMA/SMK/MA Upper Secondary School	67,76	66,32	81,05	95,71

Sumber/Source: Badan Pusat Statistik, Survei Sosial Ekonomi Nasional (Susenas)/BPS-Statistics Indonesia, National Socioeconomic Survey

**Tabel**  
**Table** 4.1.11

**Persentase Penduduk Berumur 15 Tahun ke Atas yang Melek Huruf Menurut Kelompok Umur di Kota Surakarta, 2022 dan 2023**  
**Percentage of Literate People Aged 15 Years and Over by Age Group in Surakarta Municipality, 2022 and 2023**

<b>Kelompok Umur</b> <b>Age Group</b>	<b>2022</b>	<b>2023</b>
(1)	(2)	(3)
15–19	100,00	100,00
20–24	100,00	100,00
25–29	100,00	100,00
30–34	99,09	100,00
35–39	100,00	100,00
40–44	99,48	100,00
45–49	97,48	100,00
50+	94,05	95,32
<b>Jumlah/Total</b>	<b>97,62</b>	<b>98,49</b>
<b>15–24</b>	<b>100,00</b>	<b>100,00</b>
<b>15–44</b>	<b>99,77</b>	<b>100,00</b>
<b>15+</b>	<b>97,62</b>	<b>98,49</b>
<b>45+</b>	<b>94,77</b>	<b>96,31</b>

Sumber/Source: Badan Pusat Statistik, Survei Sosial Ekonomi Nasional (Susenas)/BPS-Statistics Indonesia, National Socioeconomic Survey

**Tabel**  
**Table** 4.1.12

**Jumlah Desa<sup>1</sup>/Kelurahan yang Memiliki Fasilitas Sekolah Menurut Kecamatan dan Tingkat Pendidikan di Kota Surakarta, 2019–2021<sup>2</sup>**  
***Number of Villages<sup>1</sup> Having Educational Facilities by District and Educational Level di Kota Surakarta, 2019–2021<sup>2</sup>***

Kecamatan District	SD Primary School		
	2019	2020	2021
(1)	(2)	(3)	(4)
1. Laweyan	11	11	11
2. Serengan	7	7	7
3. Pasar Kliwon	10	10	10
4. Jebres	10	10	10
5. Banjarsari	15	15	15
<b>Kota Surakarta</b>	<b>53</b>	<b>53</b>	<b>53</b>

Lanjutan Tabel/*Continued Table* 4.1.12

Kecamatan <i>District</i>	SMP <i>Junior High School</i>		
	2019	2020	2021
(1)	(5)	(6)	(7)
1. Laweyan	8	8	8
2. Serengan	7	7	7
3. Pasar Kliwon	8	8	8
4. Jebres	9	9	8
5. Banjarsari	10	10	10
<b>Kota Surakarta</b>	<b>42</b>	<b>42</b>	<b>41</b>

Lanjutan Tabel/*Continued Table* 4.1.12

Kecamatan <i>District</i>	SMA <i>Senior High School</i>		
	2019	2020	2021
(1)	(8)	(9)	(10)
1. Laweyan	7	6	6
2. Serengan	4	3	3
3. Pasar Kliwon	4	3	3
4. Jebres	5	5	5
5. Banjarsari	10	10	10
<b>Kota Surakarta</b>	<b>30</b>	<b>27</b>	<b>27</b>



Lanjutan Tabel/*Continued Table* 4.1.12

Kecamatan <i>District</i>	SMK <i>Vocational School</i>		
	2019	2020	2021
(1)	(11)	(12)	(13)
1. Laweyan	6	6	6
2. Serengan	3	3	3
3. Pasar Kliwon	3	3	3
4. Jebres	5	5	5
5. Banjarsari	12	12	12
<b>Kota Surakarta</b>	<b>29</b>	<b>29</b>	<b>29</b>

Lanjutan Tabel/*Continued Table* 4.1.12

Kecamatan <i>District</i>	Perguruan Tinggi <i>University</i>		
	2019	2020	2021
(1)	(14)	(15)	(16)
1. Laweyan	9	8	9
2. Serengan	2	1	2
3. Pasar Kliwon	–	–	–
4. Jebres	2	3	2
5. Banjarsari	8	8	8
<b>Kota Surakarta</b>	<b>21</b>	<b>20</b>	<b>21</b>

Catatan/*Note*: <sup>1</sup>Desa pada tabel ini termasuk Unit Permukiman Transmigrasi (UPT) yang masih dibina oleh kementerian terkait dan nagari di Kabupaten/Kota Sumatera Barat/*Villages in this table include Transmigration Settlement Unit which is still fostered by the relevant ministries and the nagari in the Province of Sumatera Barat*

<sup>2</sup>Data tahun 2022 dan 2023 tidak tersedia/*Data for 2022 and 2023 are not available*

Sumber/*Source*: Badan Pusat Statistik, Pendataan Potensi Desa (Podes)/*BPS-Statistics Indonesia, Village Potential Data Collecting*

## 4.2 KESEHATAN HEALTH

**Tabel** 4.2.1 Jumlah Desa<sup>1</sup>/Kelurahan yang Memiliki Sarana Kesehatan Menurut Kecamatan di Kota Surakarta, 2019–2021<sup>2</sup>  
**Table** Number of Villages<sup>1</sup> Having Health Facilities by District in Surakarta Municipality, 2019–2021<sup>2</sup>

Kecamatan District	Rumah Sakit Hospital		
	2019	2020	2021
(1)	(2)	(3)	(4)
1. Laweyan	5	5	6
2. Serengan	–	–	–
3. Pasar Kliwon	2	3	3
4. Jebres	2	2	2
5. Banjarsari	4	4	4
<b>Kota Surakarta</b>	<b>13</b>	<b>14</b>	<b>15</b>

Lanjutan Tabel/*Continued Table 4.2.1*

Kecamatan <i>District</i>	Rumah Sakit Bersalin <i>Maternity Hospital</i>		
	2019	2020	2021
(1)	(5)	(6)	(7)
1. Laweyan	–	–	–
2. Serengan	–	–	–
3. Pasar Kliwon	–	–	–
4. Jebres	–	–	–
5. Banjarsari	–	–	–
<b>Kota Surakarta</b>	–	–	–

Lanjutan Tabel/*Continued Table* 4.2.1

Kecamatan <i>District</i>	Poliklinik <i>Polyclinic</i>		
	2019	2020	2021
(1)	(8)	(9)	(10)
1. Laweyan	5	9	10
2. Serengan	4	6	6
3. Pasar Kliwon	2	3	6
4. Jebres	5	5	6
5. Banjarsari	10	12	14
<b>Kota Surakarta</b>	<b>26</b>	<b>35</b>	<b>42</b>

Lanjutan Tabel/*Continued Table 4.2.1*

Kecamatan <i>District</i>	Puskesmas <i>Public Health Center</i>		
	2019	2020	2021
(1)	(11)	(12)	(13)
1. Laweyan	3	3	3
2. Serengan	2	2	2
3. Pasar Kliwon	2	2	2
4. Jebres	4	4	4
5. Banjarsari	6	6	6
<b>Kota Surakarta</b>	<b>17</b>	<b>17</b>	<b>17</b>

Lanjutan Tabel/*Continued Table 4.2.1*

Kecamatan <i>District</i>	Puskesmas Pembantu <i>Subsidiary of Public Health Center</i>		
	2019	2020	2021
(1)	(14)	(15)	(16)
1. Laweyan	4	4	4
2. Serengan	3	4	4
3. Pasar Kliwon	2	2	2
4. Jebres	5	5	5
5. Banjarsari	6	6	6
<b>Kota Surakarta</b>	<b>20</b>	<b>21</b>	<b>21</b>

Lanjutan Tabel/*Continued Table 4.2.1*

Kecamatan <i>District</i>	Apotek <i>Pharmacy</i>		
	2019	2020	2021
(1)	(17)	(18)	(19)
1. Laweyan	10	9	10
2. Serengan	6	6	6
3. Pasar Kliwon	8	8	9
4. Jebres	10	10	10
5. Banjarsari	15	15	15
<b>Kota Surakarta</b>	<b>49</b>	<b>48</b>	<b>50</b>

Catatan/*Note*: <sup>1</sup>Desa pada tabel ini termasuk Unit Permukiman Transmigrasi (UPT) yang masih dibina oleh kementerian terkait dan nagari di Kabupaten/Kota Sumatera Barat/*Villages in this table include Transmigration Settlement Unit which is still fostered by the relevant ministries and the nagari in the Province of Sumatera Barat*

<sup>2</sup>Data tahun 2022 dan 2023 tidak tersedia/*Data for 2022 and 2023 are not available*

Sumber/*Source*: Badan Pusat Statistik, Pendataan Potensi Desa (Podes)/BPS-Statistics Indonesia, Village Potential Data Collecting



**Tabel**  
**Table** 4.2.2

**Persentase Penduduk yang Mempunyai Keluhan Kesehatan Selama Sebulan Terakhir<sup>1</sup> Menurut Jenis Kelamin di Kota Surakarta, 2019–2023**  
*Percentage of People Who Had Health Complaint During a Month Prior<sup>1</sup> to The Survey by Sex in Surakarta Municipality, 2019–2023*

Kecamatan <i>District</i>	Laki-laki <i>Male</i>	Perempuan <i>Female</i>	Laki-laki + Perempuan <i>Male + Female</i>
(1)	(2)	(3)	(4)
2023	34,74	39,63	37,25
2022	29,59	30,59	30,10
2021	21, 06	25, 16	23, 17
2020	41,70	43,82	42,79
2019	45,66	46,56	46,12

Catatan/Note: <sup>1</sup>Dari Seluruh Penduduk/*of The Entire Population*

Sumber/Source: Badan Pusat Statistik, Survei Sosial Ekonomi Nasional (Susenas)/BPS-Statistics Indonesia, *National Socioeconomic Survey*

**Tabel**  
**Table** 4.2.3**Jumlah Tenaga Kesehatan Menurut Kecamatan di Kota  
Surakarta, 2023**  
*Number of Health Human Resources by District in Surakarta  
Municipality, 2023*

Kecamatan <i>District</i>	Dokter <i>Doctor</i>	Dokter Gigi <i>Dentist</i>	Perawat <i>Nurse</i>	Bidan <i>Midwife</i>	Tenaga Kefarmasian <i>Pharmacist</i>
(1)	(2)	(3)	(4)	(5)	(6)
1. Laweyan	504	85	1.093	194	360
2. Serengan	42	21	43	19	67
3. Pasar Kliwon	183	21	466	119	138
4. Jebres	1.298	53	2.076	187	378
5. Banjarsari	483	69	1.062	210	371
<b>Kota Surakarta</b>	<b>2.510</b>	<b>249</b>	<b>4.740</b>	<b>729</b>	<b>1.314</b>

Lanjutan Tabel/*Continued Table* 4.2.3

<b>Kecamatan District</b>	<b>Tenaga Kesehatan Masyarakat Public Health Worker</b>	<b>Tenaga Kesehatan Lingkungan Enviromental Health Worker</b>	<b>Tenaga Gizi Nutritionist</b>	<b>Ahli Teknologi Laboratorium Medik Medical Laboratory Technician</b>
(1)	(7)	(8)	(9)	(10)
1. Laweyan	16	14	36	103
2. Serengan	4	4	6	26
3. Pasar Kliwon	18	6	20	45
4. Jebres	11	27	52	160
5. Banjarsari	13	20	29	142
<b>Kota Surakarta</b>	<b>62</b>	<b>71</b>	<b>143</b>	<b>476</b>

Sumber/*Source*: Dinas Kesehatan Kota Surakarta/*Public Health Service of Surakarta Municipality*

**Tabel**  
**Table** 4.2.4

**Jumlah Rumah Sakit Umum, Rumah Sakit Khusus,  
Puskesmas, Klinik Pratama, dan Posyandu Menurut  
Kecamatan di Kota Surakarta, 2022 dan 2023**  
*Number of General Hospital, Specialized Hospital, Public  
Health Center, Primary Clinic, and Integrated Health Post by  
District in Surakarta Municipality, 2022 and 2023*

Kecamatan District	Rumah Sakit Umum General Hospital		Rumah Sakit Khusus Specialized Hospital	
	2022	2023	2022	2023
(1)	(2)	(3)	(4)	(5)
1. Laweyan	5	5	3	3
2. Serengan	–	–	–	–
3. Pasar Kliwon	3	3	–	–
4. Jebres	3	3	1	1
5. Banjarsari	4	4	–	–
<b>Kota Surakarta</b>	<b>15</b>	<b>15</b>	<b>4</b>	<b>4</b>

Lanjutan Tabel/*Continued Table* 4.2.4

Kecamatan <i>District</i>	Puskesmas Rawat Inap <i>Public Health Center with Inpatient Care</i>		Puskesmas Non Rawat Inap <i>Public Health Center without Inpatient Care</i>	
	2022	2023	2022	2023
(1)	(6)	(7)	(8)	(9)
1. Laweyan	1	1	2	2
2. Serengan	–	–	2	2
3. Pasar Kliwon	1	1	1	1
4. Jebres	1	1	3	3
5. Banjarsari	2	2	4	4
<b>Kota Surakarta</b>	<b>5</b>	<b>5</b>	<b>12</b>	<b>12</b>

Lanjutan Tabel/*Continued Table 4.2.4*

Kecamatan <i>District</i>	Klinik Pratama <i>Primary Clinic</i>		Posyandu <i>Intregrated Health Post</i>	
	2022	2023	2022	2023
(1)	(10)	(11)	(12)	(13)
1. Laweyan	14	19	109	109
2. Serengan	6	7	63	63
3. Pasar Kliwon	5	5	99	99
4. Jebres	11	12	161	161
5. Banjarsari	29	32	186	186
<b>Kota Surakarta</b>	<b>65</b>	<b>75</b>	<b>618</b>	<b>618</b>

Sumber/*Source*: Dinas Kesehatan Kota Surakarta/*Public Health Service of Surakarta Municipality*

**Tabel** 4.2.5  
**Table****Jumlah Kasus Penyakit Menurut Kecamatan dan Jenis Penyakit di Kota Surakarta, 2022 dan 2023**  
**Number of Disease Cases by District and Type of Disease in Surakarta Municipality, 2022 and 2023**

Kecamatan <i>District</i>	Malaria (Suspek) <i>Malaria (Suspect)</i>		TB Paru <i>Tuberculosis</i>		Pneumonia <i>Pneumonia</i>	
	2022	2023	2022	2023	2022	2023
(1)	(2)	(3)	(4)	(5)	(6)	(7)
1. Laweyan	–	–	133	133	24	114
2. Serengan	–	–	68	73	50	47
3. Pasar Kliwon	–	–	153	145	53	124
4. Jebres	–	–	203	270	64	20
5. Banjarsari	–	–	229	271	42	168
<b>Kota Surakarta</b>	–	–	<b>786</b>	<b>892</b>	<b>233</b>	<b>473</b>

Lanjutan Tabel/*Continued Table 4.2.5*

Kecamatan <i>District</i>	Kusta <i>Leprosy</i>		Tetanus Neonatorum <i>Tetanus Neonatorum</i>		Campak <i>Measles</i>	
	2022	2023	2022	2023	2022	2023
(1)	(8)	(9)	(10)	(11)	(12)	(13)
1. Laweyan	–	–	–	–	3	1
2. Serengan	–	1	–	–	–	1
3. Pasar Kliwon	1	2	–	–	4	2
4. Jebres	3	4	–	–	–	1
5. Banjarsari	–	2	–	–	4	–
<b>Kota Surakarta</b>	<b>4</b>	<b>9</b>	<b>–</b>	<b>–</b>	<b>11</b>	<b>5</b>



Lanjutan Tabel/*Continued Table* 4.2.5

Kecamatan <i>District</i>	Diare <i>Diarrhoea</i>		DBD Dengue Hemorrhagic Fever	
	2022	2023	2022	2023
(1)	(14)	(15)	(16)	(17)
1. Laweyan	1.363	746	73	36
2. Serangan	1.089	1.175	4	8
3. Pasar Kliwon	665	417	16	17
4. Jebres	1.974	2.669	44	16
5. Banjarsari	2.331	2.202	29	22
<b>Kota Surakarta</b>	<b>7.422</b>	<b>7.209</b>	<b>166</b>	<b>99</b>

Lanjutan Tabel/*Continued Table 4.2.5*

Kecamatan <i>District</i>	HIV/AIDS Kasus Baru <i>New Cases</i>		Infeksi Menular Seksual <i>Sexually Transmitted Infections</i>	
	2022	2023	2022	2023
(1)	(14)	(15)	(18)	(19)
1. Laweyan	28	45	–	–
2. Serengan	9	2	2	–
3. Pasar Kliwon	16	12	2	–
4. Jebres	29	80	27	37
5. Banjarsari	42	70	8	12
<b>Kota Surakarta</b>	<b>124</b>	<b>209</b>	<b>39</b>	<b>49</b>

Sumber/*Source*: Dinas Kesehatan Kota Surakarta/*Public Health Service of Surakarta Municipality*

**Tabel**  
**Table** 4.2.6**Jumlah Pasangan Usia Subur (PUS) dan Metode Kontrasepsi Menurut Kecamatan di Kota Surakarta, 2023**  
**Number of Eligible Couples and Contraception Method by District in Surakarta Municipality, 2023**

Kecamatan <i>District</i>	PUS <i>Eligible Couples</i>	Metode Kontrasepsi/ <i>Contraception Method</i>		
		IUD	PIL	KONDOM
(1)	(2)	(3)	(4)	(5)
1 Laweyan	9.169	1.334	370	2.040
2 Serengan	5.096	639	338	695
3 Pasar Kliwon	7.292	1.017	434	1.485
4 Jebres	18.059	2.104	746	2.331
5 Banjarsari	20.675	1.974	1.050	3.091
<b>Kota Surakarta</b>	<b>60.291</b>	<b>7.068</b>	<b>2.938</b>	<b>9.642</b>

Lanjutan Tabel/*Continued Table 4.2.6*

Kecamatan <i>District</i>	Metode Kontrasepsi/ <i>Contraception Method</i>			
	MOP	MOW	Suntik <i>Injection</i>	Implan <i>Implant</i>
(1)	(2)	(3)	(4)	(5)
1 Laweyan	19	464	1.927	250
2 Serengan	31	264	1.515	189
3 Pasar Kliwon	23	556	25.215	428
4 Jebres	35	978	4.769	933
5 Banjarsari	45	1.028	4.835	855
<b>Kota Surakarta</b>	<b>153</b>	<b>3.290</b>	<b>38.261</b>	<b>2.655</b>

Sumber/*Source*: Dinas Pemberdayaan Perempuan dan Perlindungan Anak serta Pengendalian Penduduk dan Keluarga Berencana Kota Surakarta/ *Office of Women's Empowerment and Child Protection and Population Control and Family Planning of Surakarta Municipality*

### 4.3 AGAMA DAN SOSIAL LAINNYA RELIGION AND OTHER SOCIAL AFFAIRS

**Tabel** 4.3.1 **Jumlah Penduduk<sup>1</sup> Menurut Kecamatan dan Agama yang Dianut di Kota Surakarta, 2023**  
**Table** 4.3.1 **Population by District and Religion in Surakarta Municipality, 2023**

Kecamatan <i>District</i>	Islam <i>Islam</i>	Protestan <i>Protestant</i>	Katolik <i>Catholic</i>	Hindu <i>Hindu</i>	Budha <i>Buddha</i>	Lainnya <i>Others</i>
(1)	(2)	(3)	(4)	(5)	(6)	(7)
1. Laweyan	89.385	9.022	5.450	84	130	16
2. Serengan	42.212	8.495	3.906	15	207	13
3. Pasar Kliwon	78.520	5.645	4.358	13	131	9
4. Jebres	108.362	27.932	14.159	472	472	95
5. Banjarsari	148.328	28.165	12.000	135	247	44
<b>Kota Surakarta</b>	<b>466.807</b>	<b>79.259</b>	<b>39.873</b>	<b>719</b>	<b>1.187</b>	<b>177</b>

Catatan/Note: <sup>1</sup> Data Konsolidasi Bersih Tahun 2023 Semester II

Sumber/Source: Dinas Kependudukan dan Pencatatan Sipil Kota Surakarta/ *Population and Registration Administration of Surakarta Municipality*

**Tabel**  
**Table** 4.3.2**Jumlah Tempat Peribadatan Menurut Kecamatan di Kota Surakarta, 2023**  
**Number of Places of Worship by District and Religion in Surakarta Municipality, 2023**

Kecamatan <i>District</i>	Masjid <i>Mosque</i>	Mushola <i>Pray Room</i>	Gereja Protestan <i>Protestant Church</i>	Gereja Katholik <i>Catholic Church</i>	Pura <i>Temple</i>	Vihara <i>Monastery</i>
(1)	(2)	(3)	(4)	(5)	(6)	(7)
1. Laweyan	133	45	18	2	–	–
2. Serengan	52	17	22	–	–	1
3. Pasar Kliwon	97	27	19	2	1	–
4. Jebres	170	52	80	4	1	2
5. Banjarsari	252	42	88	–	1	4
<b>Kota Surakarta</b>	<b>704</b>	<b>183</b>	<b>227</b>	<b>8</b>	<b>3</b>	<b>7</b>

Sumber/Source: Kementerian Agama Kota Surakarta/ *Religion Office of Surakarta Municipality*

**Tabel** 4.3.3  
**Table**

**Jumlah Desa<sup>1</sup>/Kelurahan yang Mengalami Bencana Alam<sup>2</sup> Menurut Kecamatan di Kota Surakarta, 2019–2021<sup>3</sup>**  
**Number of Villages<sup>1</sup> that Had Natural Disaster<sup>2</sup> by District in Surakarta Municipality, 2019–2021<sup>3</sup>**

Kecamatan District	Banjir/Flood		
	2019	2020	2021
(1)	(2)	(3)	(4)
1. Laweyan	–	–	2
2. Serengan	–	–	–
3. Pasar Kliwon	1	3	–
4. Jebres	1	1	2
5. Banjarsari	–	3	–
<b>Kota Surakarta</b>	<b>2</b>	<b>7</b>	<b>4</b>

Lanjutan Tabel/*Continued Table* 4.3.3

Kecamatan <i>District</i>	Gempa Bumi/ <i>Earthquake</i>		
	2019	2020	2021
(1)	(5)	(6)	(7)
1. Laweyan	–	1	–
2. Serengan	–	–	–
3. Pasar Kliwon	–	–	–
4. Jebres	–	–	–
5. Banjarsari	–	–	–
<b>Kota Surakarta</b>	–	<b>1</b>	–



Lanjutan Tabel/*Continued Table* 4.3.3

Kecamatan <i>District</i>	Tanah Longsor/ <i>Landslide</i>		
	2019	2020	2021
(1)	(8)	(9)	(10)
1. Laweyan	–	–	–
2. Serengan	–	–	–
3. Pasar Kliwon	–	–	–
4. Jebres	–	–	–
5. Banjarsari	–	2	–
<b>Kota Surakarta</b>	–	<b>2</b>	–

Catatan/*Note*: <sup>1</sup>Desa pada tabel ini termasuk Unit Permukiman Transmigrasi (UPT) yang masih dibina oleh kementerian terkait dan nagari di Kabupaten/Kota Sumatera Barat/*Villages in this table are included in Transmigration Settlement Unit which is still fostered by the relevant ministries and the nagari in the Province of Sumatera Barat*

<sup>2</sup>Terjadi dalam tiga tahun terakhir sampai dengan saat pencacahan/*Occured during the last three years by the time of enumeration*

<sup>3</sup>Data tahun 2022 dan 2023 tidak tersedia/*Data for 2022 and 2023 are not available*

Sumber/*Source*: Badan Pusat Statistik, Pendataan Potensi Desa (Podes)/*BPS-Statistics Indonesia, Village Potential Data Collecting*

**Tabel 4.3.4** Jumlah Jemaah Haji yang Diberangkatkan ke Tanah Suci Mekah Menurut Kecamatan di Kota Surakarta, 2023  
**Number of Hajj Pilgrims Departured to the Holyland of Mecca by District, 2023**

Kecamatan <i>District</i>	Jenis Kelamin/Sex		Jumlah <i>Total</i>
	Laki-laki <i>Male</i>	Perempuan <i>Female</i>	
(1)	(2)	(3)	(4)
1. Laweyan	62	64	126
2. Serengan	26	27	53
3. Pasar Kliwon	25	22	47
4. Jebres	38	40	78
5. Banjarsari	64	92	156
<b>Kota Surakarta</b>	<b>215</b>	<b>245</b>	<b>460</b>

Sumber/Source: Kementerian Agama Kota Surakarta/ Religion Office of Surakarta Municipality

**Tabel**  
**Table** 4.3.5

**Jumlah Peristiwa Nikah Menurut Kecamatan di Kota  
Surakarta, 2023**  
**Number of Marriage Events by District in Surakarta  
Municipality, 2023**

Kecamatan <i>District</i>	Peristiwa Nikah/ <i>Marriage Events</i>		
	Nikah di Kantor <i>Marriage at the Office</i>	Nikah di Luar Kantor <i>Marriage outside the office</i>	Jumlah <i>Total</i>
(1)	(2)	(3)	(4)
1. Laweyan	145	438	583
2. Serengan	71	314	385
3. Pasar Kliwon	195	276	471
4. Jebres	278	409	687
5. Banjarsari	305	620	925
<b>Kota Surakarta</b>	<b>994</b>	<b>2.057</b>	<b>3.051</b>

Sumber/*Source*: Kementerian Agama Kota Surakarta/ *Religion Office of Surakarta Municipality*

**Tabel**  
**Table** 4.3.6**Jumlah Talak dan Cerai Menurut Kecamatan di Kota Surakarta, 2023**  
**Number of Divorces by District in Surakarta Municipality, 2023**

Kecamatan <i>District</i>	Talak dan Cerai/ <i>MDivorces</i>		
	Cerai Talak <i>Divorce by Talak</i>	Cerai Gugat <i>Divorce by Petition</i>	Jumlah <i>Total</i>
(1)	(2)	(3)	(4)
1. Laweyan	46	106	152
2. Serengan	20	64	84
3. Pasar Kliwon	28	104	132
4. Jebres	52	207	259
5. Banjarsari	212	74	286
<b>Kota Surakarta</b>	<b>358</b>	<b>555</b>	<b>913</b>

Sumber/*Source*: Pengadilan Agama Surakarta Kelas I A/ *Religion Courts of Surakarta Municipality Class I A*

**Tabel**  
**Table 4.3.7****Jumlah Perceraian Menurut Faktor dan Kecamatan di Kota  
Surakarta, 2023**  
*Number of Divorces by Factors and District in Surakarta  
Municipality, 2023*

Kecamatan <i>District</i>	Zina <i>Adultery</i>	Mabuk <i>Drunk</i>	Madat <i>Addict</i>	Judi <i>Gambling</i>	Meninggalkan Salah Satu Pihak <i>Leaving Another Party</i>	Dihukum Penjara <i>Sentenced to Prison</i>
(1)	(2)	(3)	(4)	(5)	(6)	(7)
1. Laweyan	–	1	–	1	3	–
2. Serengan	1	–	–	1	2	–
3. Pasar Kliwon	–	–	–	–	3	–
4. Jebres	1	2	–	–	11	–
5. Banjarsari	–	–	–	1	8	–
<b>Kota Surakarta</b>	<b>2</b>	<b>3</b>	<b>–</b>	<b>3</b>	<b>27</b>	<b>–</b>

Lanjutan Tabel/*Continued Table* 4.3.7

Kecamatan <i>District</i>	Poligami <i>Polygamy</i>	Kekerasan dalam Rumah Tangga <i>Domestic Violence</i>	Cacat Badan <i>Physical Disability</i>	Perselisihan Pertengkar Terus Menerus <i>Disputes and Continuing Quarrel</i>
(1)	(8)	(9)	(10)	(11)
1. Laweyan	–	–	–	114
2. Serengan	–	–	–	62
3. Pasar Kliwon	–	–	–	92
4. Jebres	–	2	–	183
5. Banjarsari	1	1	–	202
<b>Kota Surakarta</b>	<b>1</b>	<b>3</b>	<b>–</b>	<b>653</b>

Lanjutan Tabel/*Continued Table* 4.3.7

<b>Kecamatan District</b>	<b>Kawin Paksa Forced Marriage</b>	<b>Murtad Change Religion</b>	<b>Ekonomi Economy</b>	<b>Lain-lain Others</b>	<b>Jumlah Total</b>
(1)	(12)	(13)	(14)	(15)	(16)
1. Laweyan	–	–	33	–	152
2. Serengan	–	–	18	–	84
3. Pasar Kliwon	–	2	35	–	132
4. Jebres	–	1	58	1	259
5. Banjarsari	–	5	68	–	286
<b>Kota Surakarta</b>	<b>–</b>	<b>8</b>	<b>212</b>	<b>1</b>	<b>913</b>

Sumber/*Source*: Pengadilan Agama Surakarta Kelas I A/ *Religion Courts of Surakarta Municipality Class I A*

**Tabel**  
**Table** 4.3.8**Jumlah Kejahatan yang Dilaporkan, Risiko Penduduk Terkena Kejahatan per 1.000 Penduduk, Persentase Penyelesaian Kejahatan, dan Selang Waktu Terjadinya Kejahatan Menurut Kecamatan di Kota Surakarta, 2021–2023*****Crime Total, Crime Rate per 1.000 Population, Clearance Rate, and Crime Clock by District in Surakarta Municipality, 2021–2023***

Kepolisian Police Office	Jumlah Kejahatan yang Dilaporkan/ <i>Crime Total</i>		
	2021	2022	2023
(1)	(2)	(3)	(4)
1. Sektor Laweyan	9	35	2
2. Sektor Serengan	15	11	10
3. Sektor Pasar Kliwon	11	27	10
4. Sektor Jebres	54	–	–
5. Sektor Banjarsari	286	–	34
5. Resor Surakarta	286	352	300
<b>Kota Surakarta</b>	<b>383</b>	<b>419</b>	<b>346</b>



Lanjutan Tabel/*Continued Table* 4.3.8

Kepolisian <i>Police Office</i>	Risiko Penduduk Terkena Kejahatan per 1.000 Penduduk <i>Crime Rate per 1.000 Population</i>		
	2021	2022	2023
(1)	(2)	(3)	(4)
1. Sektor Laweyan	0,10	0,39	0,02
2. Sektor Serengan	0,31	0,23	0,21
3. Sektor Pasar Kliwon	0,14	0,34	0,13
4. Sektor Jebres	0,39	–	–
5. Sektor Banjarsari	1,69	–	0,20
5. Resor Surakarta	–	–	–
<b>Kota Surakarta</b>	<b>0,73</b>	<b>0,80</b>	<b>0,66</b>

Lanjutan Tabel/*Continued Table* 4.3.8

Kepolisian <i>Police Office</i>	Persentase Penyelesaian Kejahatan <i>Clearance Rate</i>		
	2021	2022	2023
(1)	(2)	(3)	(4)
1. Sektor Laweyan	66,67	117,14	–
2. Sektor Serengan	66,67	36,36	100,00
3. Sektor Pasar Kliwon	72,73	100,00	100,00
4. Sektor Jebres	66,67	100,00	100,00
5. Sektor Banjarsari	–	100,00	100,00
5. Resor Surakarta	69,93	50,00	68,00
<b>Kota Surakarta</b>	67,89	59,19	74,57

Lanjutan Tabel/*Continued Table* 4.3.8

Kepolisian <i>Police Office</i>	Selang Waktu Terjadinya Kejahatan <sup>1</sup> / <i>Crime Clock</i> <sup>1</sup>		
	2021	2022	2023
(1)	(2)	(3)	(4)
1. Sektor Laweyan	09:13:20:00	10:10:17:09	30:12:00:00
2. Sektor Serengan	24:08:00:00	02:04:21:49	05:12:00:00
3. Sektor Pasar Kliwon	02:04:21:49	13:12:26:40	05:12:00:00
4. Sektor Jebres	06:18:13:20	–	–
5. Sektor Banjarsari	01:06:37:46	–	10:17:38:49
5. Resor Surakarta	01:06:37:46	01:00:53:11	01:05:12:00
<b>Kota Surakarta</b>	<b>00:22:52:19</b>	<b>00:20:54:25</b>	<b>01:01:19:05</b>

Catatan/*Note*: <sup>1</sup>Format waktu = Hari : Jam : Menit : Detik / *Time Format = Day : Hour : Minute : Second*

Sumber/*Source*: Kepolisian Resor Kota Surakarta/ *city police of Surakarta Municipality*

**Tabel**  
**Table** 4.3.9**Jumlah Kejadian Bencana Alam Menurut Kecamatan di Kota Surakarta, 2023**  
**Number of Natural Disaster Events by District in Surakarta Municipality, 2023**

Kecamatan <i>District</i>	Gempa Bumi <i>Earthquake</i>	Tsunami <i>Tsunami</i>	Gempa Bumi dan Tsunami <i>Earthquake and Tsunami</i>	Letusan Gunung Api <i>Volcanic Eruption</i>	Tanah Longsor <i>Landslide</i>
(1)	(2)	(3)	(4)	(5)	(6)
1. Laweyan	–	–	–	–	–
2. Serengan	–	–	–	–	–
3. Pasar Kliwon	–	–	–	–	–
4. Jebres	–	–	–	–	–
5. Banjarsari	–	–	–	–	–
<b>Kota Surakarta</b>	–	–	–	–	–

Lanjutan Tabel/*Continued Table* 4.3.9

Kecamatan <i>District</i>	Banjir Bandang <i>Flash Floods</i>	Kekeringan <i>Drought</i>	Kebakaran Hutan dan Lahan <i>Forest and Land Fires</i>	Angin Puting Beliung <i>Tornado</i>	Gelombang Pasang/ Abrasi <i>Tidal Wave/ Abrasion</i>
(1)	(7)	(8)	(9)	(10)	(11)
1. Laweyan	–	–	–	1	–
2. Serengan	–	–	–	–	–
3. Pasar Kliwon	–	–	–	–	–
4. Jebres	–	–	1	–	–
5. Banjarsari	–	–	–	1	–
<b>Kota Surakarta</b>	–	–	<b>1</b>	<b>2</b>	–

Sumber/*Source*: Badan Penanggulangan Bencana Daerah Kota Surakarta/ *Regional Disaster Management Agency of Surakarta Municipality*

**Tabel 4.3.10** Jumlah Korban yang Diakibatkan Bencana Alam Menurut Kecamatan di Kota Surakarta, 2023  
**Number of Victims Due to Natural Disaster by District in Surakarta Municipality, 2023**

Kecamatan <i>District</i>	Gempa Bumi/ <i>Earthquake</i>			Tsunami/ <i>Tsunami</i>		
	Meninggal dan Hilang <i>Fatality and Missing</i>	Luka-luka <i>Injured</i>	Terdampak dan Mengungsi <i>Affected and Evacuated</i>	Meninggal dan Hilang <i>Fatality and Missing</i>	Luka-luka <i>Injured</i>	Terdampak dan Mengungsi <i>Affected and Evacuated</i>
(1)	(2)	(3)	(4)	(5)	(6)	(7)
1. Laweyan	–	–	–	–	–	–
2. Serengan	–	–	–	–	–	–
3. Pasar Kliwon	–	–	–	–	–	–
4. Jebres	–	–	–	–	–	–
5. Banjarsari	–	–	–	–	–	–
<b>Kota Surakarta</b>	–	–	–	–	–	–

Lanjutan Tabel/*Continued Table* 4.3.10

Kecamatan <i>District</i>	Gempa Bumi dan Tsunami <i>Earthquake and Tsunami</i>			Letusan Gunung Api <i>Volcanic Eruption</i>		
	Meninggal dan Hilang <i>Fatality and Missing</i>	Luka-luka <i>Injured</i>	Terdampak dan Mengungsi <i>Affected and Evacuated</i>	Meninggal dan Hilang <i>Fatality and Missing</i>	Luka-luka <i>Injured</i>	Terdampak dan Mengungsi <i>Affected and Evacuated</i>
(1)	(8)	(9)	(10)	(11)	(12)	(13)
1. Laweyan	–	–	–	–	–	–
2. Serengan	–	–	–	–	–	–
3. Pasar Kliwon	–	–	–	–	–	–
4. Jebres	–	–	–	–	–	–
5. Banjarsari	–	–	–	–	–	–
<b>Kota Surakarta</b>	–	–	–	–	–	–

Lanjutan Tabel/*Continued Table* 4.3.10

Kecamatan <i>District</i>	Tanah Longsor <i>Landslide</i>			Banjir Bandang <i>Flash Floods</i>		
	Meninggal dan Hilang <i>Fatality and Missing</i>	Luka-luka <i>Injured</i>	Terdampak dan Mengungsi <i>Affected and Evacuated</i>	Meninggal dan Hilang <i>Fatality and Missing</i>	Luka-luka <i>Injured</i>	Terdampak dan Mengungsi <i>Affected and Evacuated</i>
(1)	(14)	(15)	(16)	(17)	(18)	(19)
1. Laweyan	–	–	–	–	–	–
2. Serengan	–	–	–	–	–	–
3. Pasar Kliwon	–	–	–	–	–	–
4. Jebres	–	–	–	–	–	–
5. Banjarsari	–	–	–	–	–	–
<b>Kota Surakarta</b>	–	–	–	–	–	–



Lanjutan Tabel/*Continued Table* 4.3.10

Kecamatan <i>District</i>	Kekeringan <i>Drought</i>			Kebakaran Hutan dan Lahan <i>Forest and Land Fires</i>		
	Meninggal dan Hilang <i>Fatality and Missing</i>	Luka-luka <i>Injured</i>	Terdampak dan Mengungsi <i>Affected and Evacuated</i>	Meninggal dan Hilang <i>Fatality and Missing</i>	Luka-luka <i>Injured</i>	Terdampak dan Mengungsi <i>Affected and Evacuated</i>
(1)	(20)	(21)	(22)	(23)	(24)	(25)
1. Laweyan	–	–	–	–	–	–
2. Serengan	–	–	–	–	–	–
3. Pasar Kliwon	–	–	–	–	–	–
4. Jebres	–	–	–	–	–	–
5. Banjarsari	–	–	–	–	–	20
<b>Kota Surakarta</b>	–	–	–	–	–	<b>20</b>

Lanjutan Tabel/*Continued Table* 4.3.10

Kecamatan <i>District</i>	Angin Puting Beliung/ <i>Tornado</i>			Gelombang Pasang/Abrasi <i>Tidal Wave/Abrasion</i>		
	Meninggal dan Hilang <i>Fatality and Missing</i>	Luka-luka <i>Injured</i>	Terdampak dan Mengungsi <i>Affected and Evacuated</i>	Meninggal dan Hilang <i>Fatality and Missing</i>	Luka-luka <i>Injured</i>	Terdampak dan Mengungsi <i>Affected and Evacuated</i>
(1)	(26)	(27)	(28)	(29)	(30)	(31)
1. Laweyan	–	–	–	–	–	–
2. Serengan	–	–	–	–	–	–
3. Pasar Kliwon	–	–	–	–	–	–
4. Jebres	–	–	–	–	–	–
5. Banjarsari	–	–	–	–	–	–
<b>Kota Surakarta</b>	–	–	–	–	–	–

Sumber/*Source*: Badan Penanggulangan Bencana Daerah Kota Surakarta/ *Regional Disaster Management Agency of Surakarta Municipality*

**Tabel** 4.3.11  
**Table**

**Jumlah Kerusakan Rumah yang Diakibatkan Bencana Alam Menurut Kecamatan di Kota Surakarta, 2022 dan 2023**  
**Number of Damaged Houses Due to Natural Disaster by District in Surakarta Municipality, 2022 and 2023**

Kecamatan District	Rusak Berat Severely Damaged		Rusak Sedang Damaged	
	2022	2023	2022	2023
(1)	(2)	(3)	(4)	(5)
1. Laweyan	–	–	–	–
2. Serengan	–	–	–	–
3. Pasar Kliwon	–	–	–	–
4. Jebres	–	–	–	–
5. Banjarsari	–	–	–	–
<b>Kota Surakarta</b>	–	–	–	–

Lanjutan Tabel/*Continued Table* 4.3.11

Kecamatan <i>District</i>	Rusak Ringan <i>Lightly Damaged</i>		Terendam <i>Submerged</i>	
	2022	2023	2022	2023
(1)	(6)	(7)	(8)	(9)
1. Laweyan	–	–	–	–
2. Serengan	–	–	–	–
3. Pasar Kliwon	–	–	–	–
4. Jebres	–	–	–	–
5. Banjarsari	–	–	–	–
<b>Kota Surakarta</b>	–	–	–	–

Sumber/*Source*: Badan Penanggulangan Bencana Daerah Kota Surakarta/ *Regional Disaster Management Agency of Surakarta Municipality*

**Tabel** 4.3.12  
**Table**

**Jumlah Penerima Bantuan (Kepala Keluarga) dan Anggaran Bantuan Sosial Pangan Menurut Kecamatan di Kota Surakarta, 2023**  
**Number of Aid Recipients (Head of Household) and Food Social Assistance Budget by District in Surakarta Municipality, 2023**

Kecamatan District	Jumlah Penerima Bantuan (kepala keluarga) Number of Beneficiaries (head of household)		Jumlah Anggaran (ribu rupiah) Budget Amount (thousand rupiahs)	
	Rencana Planning	Realisasi Realization	Rencana Planning	Realisasi Realization
(1)	(2)	(3)	(4)	(5)
1. Laweyan	6.051	6.051	12.102.000	12.102.000
2. Serengan	3.982	3.982	796.400	796.400
3. Pasar Kliwon	7.371	7.371	1.474.200	1.474.200
4. Jebres	11.324	11.324	2.264.800	2.264.800
5. Banjarsari	13.420	13.420	2.684.000	2.684.000
<b>Kota Surakarta</b>	<b>42.148</b>	<b>42.148</b>	<b>19.321.400</b>	<b>19.321.400</b>

Catatan/Note: Data BSP Bulan September 2023

Sumber/Source: Dinas Sosial Kota Surakarta/ Social Services of Surakarta Municipality

**Tabel 4.3.13** Jumlah Peristiwa Kebakaran dan Jenis yang Terbakar Menurut Bulan di Kota Surakarta, 2023  
**Numbers of Fire Incident and Fire Objects by Months in Surakarta Municipality, 2023**

Bulan Months	Peristiwa Kebakaran Fire Incident	Jenis yang Terbakar/Fire Object					
		Rumah House	Kantor Office	Ind/ Pabrik Factory	Pasar Market	Toko Swalayan Convenience Store	Lainnya Others
(1)	(2)	(3)	(4)	(5)	(6)	(7)	(8)
Januari/January	4	3	–	–	–	–	1
Februari/February	9	7	–	–	–	–	2
Maret/March	6	4	–	–	–	–	2
April/April	5	3	–	–	–	–	2
Mei/May	5	5	–	–	–	–	–
Juni/June	8	4	–	–	–	–	4
Juli/July	19	1	–	–	–	–	18
Agustus/August	20	4	–	–	–	–	16
September/ September	15	2	–	–	–	1	12
Oktober/October	17	4	–	–	–	–	13
November/ November	19	8	–	–	–	–	11
Desember/December	13	1	–	–	–	–	12
<b>Jumlah/Total</b>	<b>140</b>	<b>46</b>	<b>–</b>	<b>–</b>	<b>–</b>	<b>1</b>	<b>93</b>

Sumber/Source: Dinas Pemadam Kebakaran Kota Surakarta/Fire Department of Surakarta Municipality

**Tabel**  
**Table** 4.3.14**Jumlah Peristiwa Kebakaran dan Penyebab Terjadinya Kebakaran Menurut Bulan di Kota Surakarta, 2023**  
**Numbers of Fire Incident dan Causes of Fire by Months in Surakarta Municipality, 2023**

Bulan Months	Peristiwa Kebakaran Fire Incident	Penyebab Terjadinya Kebakaran/Causes of Fire			
		Listrik Electricity	Kompur Gas Gas Stove	Kompur Minyak Kerosene Stove	Lainnya Others
(1)	(2)	(3)	(4)	(5)	(6)
Januari/January	4	1	2	–	1
Februari/February	9	4	4	–	1
Maret/March	6	4	–	–	2
April/April	5	4	1	–	–
Mei/May	5	1	3	–	1
Juni/June	8	5	1	–	2
Juli/July	19	1	1	–	17
Agustus/August	20	1	3	–	16
September/September	15	1	2	–	12
Oktober/October	17	4	3	–	10
November/November	19	7	5	–	7
Desember/December	13	6	1	–	6
<b>Jumlah/Total</b>	<b>140</b>	<b>39</b>	<b>26</b>	<b>–</b>	<b>75</b>

Sumber/Source: Dinas Pemadam Kebakaran Kota Surakarta/Fire Department of Surakarta Municipality

**Tabel**  
**Table** 4.3.15**Jumlah Peristiwa Kebakaran, Korban (Jiwa), dan Taksiran Kerugian (Ribu Rupiah) Menurut Bulan di Kota Surakarta, 2023**  
**Number of Fires Incident, Casualties (People), and Estimated Losses (Thousands Rupiah) by Months in Surakarta Municipality, 2023**

Bulan Months	Peristiwa Kebakaran Fire Incident	Korban/Casualty		Taksiran Kerugian Estimated Losses
		Mati Dead	Luka-luka Wounded	
(1)	(2)	(3)	(4)	(5)
Januari/January	4	...	...	96.000.000
Februari/February	9	...	...	101.750.000
Maret/March	6	...	...	80.000.000
April/April	5	...	...	35.000.000
Mei/May	5	...	...	123.500.000
Juni/June	8	...	...	310.000.000
Juli/July	19	...	...	20.000.000
Agustus/August	20	...	...	93.250.000
September/September	15	...	...	890.000.000
Oktober/October	17	...	...	300.000.000
November/November	19	...	...	496.000.000
Desember/December	13	...	...	54.000.000
<b>Jumlah/Total</b>	<b>140</b>	<b>...</b>	<b>...</b>	<b>2.599.500.000</b>

Sumber/Source: Dinas Pemadam Kebakaran Kota Surakarta/Fire Department of Surakarta Municipality



**Tabel**  
**Table** 4.3.16

**Jumlah Fasilitas Perlindungan Sosial Menurut Kecamatan di Kota Surakarta, 2023**  
**Number of Social Secure Facilities by District in Surakarta Municipality, 2023**

Kecamatan <i>District</i>	Panti Asuhan <i>Orphanage</i>	Panti Wreda/ Jompo <i>Nursing Home/ Elderly</i>	Panti Cacat Handicapped <i>Home</i>	Panti Rehabilitasi eks Psikotik <i>Ex Psychotic Rehabilitation Institution</i>
(1)	(2)	(3)	(4)	(5)
1. Laweyan	4	–	2	–
2. Serengan	3	–	–	–
3. Pasar Kliwon	–	1	–	–
4. Jebres	3	2	1	3
5. Banjarsari	5	2	2	–
<b>Kota Surakarta</b>	<b>15</b>	<b>5</b>	<b>5</b>	<b>3</b>

Sumber/Source: Dinas Sosial Kota Surakarta/ *Social Services of Surakarta Municipality*

**Tabel 4.3.17** Jumlah Penyandang Tuna Sosial Menurut Jenis dan Kecamatan di Kota Surakarta, 2023  
**Table** *Number of Social Handicap by Type and District in Surakarta Municipality, 2023*

Kecamatan <i>District</i>	Lansia Terlantar <i>Displaced Elderly</i>	WTS <i>Prostitutes</i>	PGOT <sup>1</sup> <i>Handicapped Home</i>	Waria <i>Transgender</i>
(1)	(2)	(3)	(4)	(5)
1. Laweyan	7	–	3	2
2. Serengan	1	–	1	–
3. Pasar Kliwon	2	–	7	3
4. Jebres	8	–	1	4
5. Banjarsari	20	–	6	3
<b>Kota Surakarta</b>	<b>38</b>	<b>–</b>	<b>18</b>	<b>12</b>

Lanjutan Tabel/*Continued Table* 4.3.17

Kecamatan <i>District</i>	Anak Terlantar <i>Homeless child</i>	Anak Jalanan <i>Street Children</i>	Bekas Napi <i>Ex-convict</i>
(1)	(6)	(7)	(8)
1. Laweyan	6	9	2
2. Serengan	10	2	3
3. Pasar Kliwon	12	4	2
4. Jebres	9	19	13
5. Banjarsari	27	19	3
<b>Kota Surakarta</b>	<b>64</b>	<b>53</b>	<b>23</b>

Catatan/*Note*: <sup>1</sup> PGOT = Pengemis, Gelandangan, dan Orang Terlantar

Sumber/*Source*: Dinas Sosial Kota Surakarta/ *Social Services of Surakarta Municipality*

**Tabel**  
**Table** 4.3.18

**Jumlah Akta Kelahiran<sup>1</sup> yang Diterbitkan oleh Dinas Kependudukan dan Catatan Sipil Kota Surakarta, 2023**  
**Number of Birth Certificate<sup>1</sup> Issued in Surakarta Municipality, 2023**

Kecamatan District	Laki-laki/Male			Perempuan/Female		
	Kepemili- kan Akta <sup>1</sup>	Belum Memiliki Akta <sup>1</sup>	Pener- bitan Akta 2023 <sup>2</sup>	Kepemili- kan Akta <sup>1</sup>	Belum Memiliki Akta <sup>1</sup>	Pener- bitan Akta 2023 <sup>2</sup>
(1)	(2)	(3)	(4)	(5)	(6)	(7)
1. Laweyan	45.747	5.002	976	46.249	6.782	991
2. Serengan	24.848	2.084	922	25.036	2.762	109
3. Pasar Kliwon	39.140	4.698	819	38.469	6.000	785
4. Jebres	68.654	5.797	176	68.572	7.428	194
5. Banjarsari	85.164	7.715	231	85.283	10.184	261
<b>Kota Surakarta</b>	<b>263.553</b>	<b>25.296</b>	<b>3.124</b>	<b>263.609</b>	<b>33.156</b>	<b>2.340</b>

Sumber/Source: Dinas Kependudukan dan Pencatatan Sipil Kota Surakarta/ Population and Registration Administration of Surakarta Municipality

**Tabel** 4.3.19  
**Table**

**Jumlah Akta Kematian yang Diterbitkan oleh Dinas Kependudukan dan Catatan Sipil Kota Surakarta, 2023**  
**Number of Death Certificate Issued in Surakarta Municipality, 2023**

Kecamatan <i>District</i>	Laki-laki <i>Male</i>	Perempuan <i>Female</i>	Jumlah <i>Total</i>
(1)	(2)	(3)	(4)
1. Laweyan	466	454	920
2. Serengan	258	256	514
3. Pasar Kliwon	435	394	829
4. Jebres	761	731	1.492
5. Banjarsari	933	892	1.825
<b>Kota Surakarta</b>	<b>2.853</b>	<b>2.727</b>	<b>5.580</b>

Sumber/Source: Dinas Kependudukan dan Pencatatan Sipil Kota Surakarta/ *Population and Registration Administration of Surakarta Municipality*

**Tabel**  
**Table** 4.3.20**Jumlah Akta Perkawinan yang Diterbitkan oleh Dinas Kependudukan dan Catatan Sipil Kota Surakarta, 2023**  
**Number of Marriage Certificate Issued in Surakarta Municipality, 2023**

Kecamatan <i>District</i>	Laki-laki <i>Male</i>	Perempuan <i>Female</i>	Jumlah <i>Total</i>
(1)	(2)	(3)	(4)
1. Laweyan	71	71	142
2. Serengan	76	76	152
3. Pasar Kliwon	38	38	76
4. Jebres	195	196	391
5. Banjarsari	240	242	482
<b>Kota Surakarta</b>	<b>620</b>	<b>623</b>	<b>1.243</b>

Sumber/Source: Dinas Kependudukan dan Pencatatan Sipil Kota Surakarta/ *Population and Registration Administration of Surakarta Municipality*

**Tabel**  
**Table** 4.3.21

**Jumlah Akta Perceraian<sup>1</sup> yang Diterbitkan oleh Dinas  
Kependudukan dan Catatan Sipil Kota Surakarta,  
2023**  
**Number of Divorce Certificate<sup>1</sup> Issued in Surakarta  
Municipality, 2023**

Kecamatan District	Laki-laki Male	Perempuan Female	Jumlah Total
(1)	(2)	(3)	(4)
1. Laweyan	21	20	41
2. Serengan	9	10	19
3. Pasar Kliwon	–	9	9
4. Jebres	42	41	83
5. Banjarsari	41	39	80
<b>Kota Surakarta</b>	<b>113</b>	<b>119</b>	<b>232</b>

Catatan/Note: <sup>1</sup>Data SIAK Pelayanan s.d Desember 2023 (Penduduk Non Muslim)

Sumber/Source: Dinas Kependudukan dan Pencatatan Sipil Kota Surakarta/ Population and Registration Administration of Surakarta Municipality

**Tabel**  
**Table** 4.3.22**Jumlah Kartu Identitas Anak<sup>1</sup> yang Diterbitkan oleh  
Dinas Kependudukan dan Catatan Sipil Kota Surakarta,  
2023**  
**Number of Child Identity Card<sup>1</sup> Issued in Surakarta  
Municipality, 2023**

<b>Kecamatan District</b>	<b>Laki-laki Male</b>	<b>Perempuan Female</b>	<b>Jumlah Total</b>
(1)	(2)	(3)	(4)
1. Laweyan	12.521	12.231	24.752
2. Serengan	6.476	6.258	12.734
3. Pasar Kliwon	11.288	10.700	21.988
4. Jebres	18.650	17.804	36.454
5. Banjarsari	23.479	22.213	45.692
<b>Kota Surakarta</b>	<b>72.414</b>	<b>69.206</b>	<b>141.620</b>

Catatan/Note: <sup>1</sup>Data SIAK Pelayanan s.d Desember 2023 (diolah)

Sumber/Source: Dinas Kependudukan dan Pencatatan Sipil Kota Surakarta/ Population and Registration Administration of Surakarta Municipality



**Tabel**  
**Table** 4.3.23

**Jumlah Pelayanan yang Diterbitkan oleh Dinas  
Kependudukan dan Catatan Sipil Kota Surakarta, 2021–  
2023**  
*Number of Services Issued by Department of Population and  
Civil Registration of Surakarta Municipality, 2021–2023*

Jenis Pelayanan <i>Type of Services</i>	2021	2022	2023
(1)	(2)	(3)	(4)
1. Kelahiran	11.372	34.613	14.204
2. Kematian	5.979	8.733	5.580
3. Perkawinan	1.035	977	694
4. Perceraian	26	150	152
5. Pengakuan Anak	–	43	5
6. Pengesahan Anak	11	103	28
7. Pengangkatan Anak	–	74	5
8. Kartu Identitas Anak (KIA)	23.583	26.829	137.606

Sumber/Source: Dinas Kependudukan dan Pencatatan Sipil Kota Surakarta/ *Population and Registration Administration of Surakarta Municipality*

**Tabel**  
**Table** 4.3.24**Jumlah Perkara Perdata Menurut Bulan di Pengadilan Negeri Kota Surakarta, 2023**  
**Number of Civil Cases by Month in Surakarta Municipality Court, 2023**

Bulan Month	Gugatan / Lawsuit			Permohonan / Plea		
	Sisa Bulan Lalu Rest of Last Month	Masuk Enter	Putus Verdict	Sisa Bulan Lalu Rest of Last Month	Masuk Enter	Putus Verdict
(1)	(2)	(3)	(4)	(5)	(6)	(7)
Januari/January	70	33	14	10	18	14
Februari/February	89	20	19	14	18	23
Maret/March	90	23	28	9	26	23
April/April	85	7	19	12	8	13
Mei/May	73	34	25	7	22	14
Juni/June	82	23	23	15	13	15
Juli/July	82	30	18	13	24	23
Agustus/August	94	33	35	14	20	22
September/September	92	20	20	12	12	13
Oktober/October	92	31	38	11	19	19
November/November	85	27	25	11	19	19
Desember/December	87	12	17	11	12	17
<b>Jumlah/Total</b>	<b>1.021</b>	<b>293</b>	<b>281</b>	<b>139</b>	<b>211</b>	<b>215</b>

Lanjutan Tabel/*Continued Table* 4.3.24

<b>Bulan Month</b>	<b>Perlawanan/Bantahan /Derden Verzet</b>			<b>Gugatan Sederhana/ Simple Lawsuit</b>		
	<b>Sisa Bulan Lalu Rest of Last Month</b>	<b>Masuk Enter</b>	<b>Putus Verdict</b>	<b>Sisa Bulan Lalu Rest of Last Month</b>	<b>Masuk Enter</b>	<b>Putus Verdict</b>
(1)	(8)	(9)	(10)	(11)	(12)	(13)
Januari/ <i>January</i>	2	1	–	1	1	1
Februari/ <i>February</i>	3	–	–	1	–	1
Maret/ <i>March</i>	3	1	–	–	2	1
April/ <i>April</i>	4	1	1	1	4	2
Mei/ <i>May</i>	4	2	1	3	8	7
Juni/ <i>June</i>	5	4	–	4	8	7
Juli/ <i>July</i>	9	–	2	5	3	6
Agustus/ <i>August</i>	7	2	–	2	2	3
September/ <i>September</i>	9	1	3	1	1	1
Oktober/ <i>October</i>	7	3	2	1	1	–
November/ <i>November</i>	8	2	2	2	1	2
Desember/ <i>December</i>	8	–	1	1	4	4
<b>Jumlah/Total</b>	<b>69</b>	<b>17</b>	<b>12</b>	<b>22</b>	<b>35</b>	<b>35</b>

Lanjutan Tabel/*Continued Table* 4.3.24

<b>Bulan Month</b>	<b>Banding Appeal</b>	<b>Kasasi Cassation</b>	<b>Peninjauan Kembali Judicial Review</b>	<b>Eksekusi Execution</b>	<b>Mediasi Mediation</b>
(1)	(14)	(15)	(16)	(17)	(18)
Januari/ <i>January</i>	4	3	–	1	18
Februari/ <i>February</i>	4	1	1	–	14
Maret/ <i>March</i>	6	6	–	–	13
April/ <i>April</i>	7	1	–	2	13
Mei/ <i>May</i>	5	2	1	–	14
Juni/ <i>June</i>	4	4	2	–	13
Juli/ <i>July</i>	3	7	1	1	12
Agustus/ <i>August</i>	6	5	–	1	20
September/ <i>September</i>	3	5	–	1	14
Oktober/ <i>October</i>	10	–	–	–	17
November/ <i>November</i>	7	3	–	1	22
Desember/ <i>December</i>	3	5	–	1	14
<b>Jumlah/<i>Total</i></b>	<b>62</b>	<b>42</b>	<b>5</b>	<b>8</b>	<b>184</b>

Sumber/*Source*: Pengadilan Negeri Surakarta Kelas IA Khusus/*District Court of Surakarta Municipality*

**Tabel**  
**Table** 4.3.25

**Jumlah Perkara Pidana Menurut Bulan di Pengadilan  
Negeri Kota Surakarta, 2023**  
**Number of Criminal Cases by Month in Surakarta  
Municipality District Court, 2023**

Bulan Month	Pidana Biasa /Ordinary			Pidana Singkat/Brief		
	Sisa Bulan Lalu Rest of Last Month	Masuk Enter	Putus Verdict	Sisa Bulan Lalu Rest of Last Month	Masuk Enter	Putus Verdict
(1)	(2)	(3)	(4)	(5)	(6)	(7)
Januari/January	67	33	35	–	–	–
Februari/February	65	15	31	–	–	–
Maret/March	49	13	38	–	–	–
April/April	24	45	11	–	–	–
Mei/May	58	36	30	–	–	–
Juni/June	64	43	30	–	–	–
Juli/July	77	32	34	–	–	–
Agustus/August	75	37	54	–	–	–
September/September	58	28	44	–	–	–
Oktober/October	42	45	26	–	–	–
November/November	61	34	44	–	–	–
Desember/December	52	25	20	–	–	–
<b>Jumlah/Total</b>	<b>692</b>	<b>386</b>	<b>397</b>	–	–	–

Lanjutan Tabel/*Continued Table* 4.3.25

Bulan <i>Month</i>	Pidana Anak / <i>Child</i>			Lalu Lintas / <i>Traffic</i>		
	Sisa Bulan Lalu <i>Rest of Last Month</i>	Masuk <i>Enter</i>	Putus <i>Verdict</i>	Sisa Bulan Lalu <i>Rest of Last Month</i>	Masuk <i>Enter</i>	Putus <i>Verdict</i>
(1)	(8)	(9)	(10)	(11)	(12)	(13)
Januari/ <i>January</i>	–	–	–	–	290	290
Februari/ <i>February</i>	–	–	–	–	628	628
Maret/ <i>March</i>	–	–	–	–	817	817
April/ <i>April</i>	–	–	–	–	661	661
Mei/ <i>May</i>	–	–	–	–	240	240
Juni/ <i>June</i>	–	1	–	–	880	880
Juli/ <i>July</i>	1	–	1	–	416	416
Agustus/ <i>August</i>	–	1	–	–	586	586
September/ <i>September</i>	1	–	1	–	747	747
Oktober/ <i>October</i>	–	1	–	–	925	925
November/ <i>November</i>	1	–	1	–	233	233
Desember/ <i>December</i>	–	1	–	–	204	204
<b>Jumlah/<i>Total</i></b>	<b>3</b>	<b>4</b>	<b>3</b>	<b>–</b>	<b>6.627</b>	<b>6.627</b>

Lanjutan Tabel/*Continued Table* 4.3.25

Bulan <i>Month</i>	Pidana Cepat / <i>Quick</i>		Pidana Pra Peradilan/ <i>Pretrial</i>		
	Masuk <i>Enter</i>	Putus <i>Verdict</i>	Sisa Bulan Lalu <i>Rest of Last Month</i>	Masuk <i>Enter</i>	Putus <i>Verdict</i>
(1)	(14)	(15)	(16)	(17)	(18)
Januari/ <i>January</i>	6	6	–	1	–
Februari/ <i>February</i>	–	–	1	1	1
Maret/ <i>March</i>	2	2	1	1	–
April/ <i>April</i>	–	–	2	–	2
Mei/ <i>May</i>	1	1	–	1	–
Juni/ <i>June</i>	1	1	1	1	1
Juli/ <i>July</i>	3	3	1	–	1
Agustus/ <i>August</i>	2	2	–	–	–
September/ <i>September</i>	16	16	–	1	–
Oktober/ <i>October</i>	11	11	1	–	1
November/ <i>November</i>	–	–	–	1	–
Desember/ <i>December</i>	2	2	1	–	1
<b>Jumlah/<i>Total</i></b>	<b>44</b>	<b>44</b>	<b>8</b>	<b>7</b>	<b>7</b>

Lanjutan Tabel/*Continued Table* 4.3.25

<b>Bulan Month</b>	<b>Banding Appeal</b>	<b>Kasasi Cassation</b>	<b>Peninjauan Kembali Judicial Review</b>	<b>Grasi Commutation of Sentence</b>
(1)	(19)	(20)	(21)	(22)
Januari/January	19	14	–	–
Februari/February	18	17	–	–
Maret/March	22	24	–	–
April/April	7	9	–	–
Mei/May	15	18	–	–
Juni/June	15	9	–	–
Juli/July	18	13	–	–
Agustus/August	25	15	1	–
September/September	23	24	–	–
Oktober/October	13	18	–	–
November/November	18	3	–	–
Desember/December	12	7	–	–
<b>Jumlah/Total</b>	<b>205</b>	<b>171</b>	<b>1</b>	<b>–</b>

Sumber/Source: Pengadilan Negeri Surakarta Kelas IA Khusus/District Court of Surakarta Municipality



**Tabel** 4.3.26  
**Table**

**Rekapitulasi Jumlah Narapidana dan Anak Pidana Berdasarkan Tindak Pidana di Rutan Kelas I Kota Surakarta, Desember 2023**  
*Recapitulation of Number of Prisoners and Criminal Children by Criminal Act in Class I Jail of Surakarta Municipality, December 2023*

Jenis Kejahatan <i>Criminal Act</i>	Pidana Penjara/ <i>Imprisonment</i>											
	Hukuman Mati <i>Death Penalty</i>		Seumur Hidup <i>Lifetime</i>		B.I							
					Pidana > 3 Tahun				1 Tahun < Pidana < 3 Tahun			
					Dewasa		Anak		Dewasa		Anak	
	P	W	P	W	P	W	P	W	P	W	P	W
(1)	(2)	(3)	(4)	(5)	(6)	(7)	(8)	(9)	(10)	(11)	(12)	(13)
1. Mata Uang	-	-	-	-	-	-	-	-	1	-	-	-
2. Memalsu Materai/Surat	-	-	-	-	-	-	-	-	3	-	-	-
3. Kesusilaan	-	-	-	-	-	-	-	-	1	-	-	-
4. Perjudian	-	-	-	-	-	-	-	-	-	-	-	-
5. Penganiayaan	-	-	-	-	1	-	-	-	7	-	-	-
6. Pencurian	-	-	-	-	1	-	-	-	20	1	-	-
7. Penggelapan	-	-	-	-	3	-	-	-	12	3	-	-
8. Penipuan	-	-	-	-	2	-	-	-	17	3	-	-
9. Penadahan	-	-	-	-	-	-	-	-	1	-	-	-
10. Narkotika	-	-	-	-	52	3	-	-	86	3	-	-
11. Korupsi	-	-	-	-	7	-	-	-	1	-	-	-
12. Lain-lain	-	-	-	-	-	1	-	-	8	-	-	-
13. Perlindungan Anak	-	-	-	-	26	2	-	-	3	-	1	-
14. Kesehatan	-	-	-	-	-	-	-	-	1	-	-	-
15. Merusak Barang	-	-	-	-	-	-	-	-	-	-	-	-
<b>Jumlah/Total</b>	-	-	-	-	<b>92</b>	<b>6</b>	-	-	<b>161</b>	<b>10</b>	<b>1</b>	-

Lanjutan Tabel/*Continued Table* 4.3.26

Jenis Kejahatan <i>Criminal Act</i>	Pidana Penjara/ <i>Imprisonment</i>											
	B.IIa				B.IIb				B.III/S			
	Dewasa		Anak		Dewasa		Anak		Dewasa		Anak	
	P	W	P	W	P	W	P	W	P	W	P	W
	(14)	(15)	(16)	(17)	(18)	(19)	(20)	(21)	(22)	(23)	(24)	(25)
1. Mata Uang	–	–	–	–	–	–	–	–	1	–	–	–
2. Memalsu Materai/Surat	–	–	–	–	–	–	–	–	–	–	–	–
3. Kesusilaan	1	1	–	–	–	–	–	–	–	–	–	–
4. Perjudian	2	–	–	–	–	–	–	–	–	–	–	–
5. Penganiayaan	5	–	–	–	–	–	–	–	–	–	–	–
6. Pencurian	26	–	–	–	–	–	–	–	–	–	–	–
7. Penggelapan	5	1	–	–	–	–	–	–	–	–	–	–
8. Penipuan	3	1	–	–	–	–	–	–	–	–	–	–
9. Penadahan	–	–	–	–	–	–	–	–	–	–	–	–
10. Narkotika	3	–	–	–	–	–	–	–	2	–	–	–
11. Korupsi	–	–	–	–	–	–	–	–	1	–	–	–
12. Lain-lain	3	–	–	–	–	–	–	–	–	–	–	–
13. Perlindungan Anak	–	–	–	–	–	–	–	–	–	–	–	–
14. Kesehatan	1	–	–	–	–	–	–	–	–	–	–	–
15. Merusak Barang	2	–	–	–	–	–	–	–	–	–	–	–
<b>Jumlah/Total</b>	<b>51</b>	<b>3</b>	<b>–</b>	<b>–</b>	<b>–</b>	<b>–</b>	<b>–</b>	<b>–</b>	<b>4</b>	<b>–</b>	<b>–</b>	<b>–</b>

Lanjutan Tabel/*Continued Table* 4.3.26

Jenis Kejahatan <i>Criminal Act</i>	B... /S dan Uang Pengganti				Jumlah/ <i>Total</i>				Jumlah Seluruhnya (P + W) <i>Total</i>
	Dewasa		Anak		Dewasa		Anak		
	P	W	P	W	P	W	P	W	
	(1)	(26)	(27)	(28)	(29)	(30)	(31)	(32)	
1. Mata Uang	-	-	-	-	2	-	-	-	2
2. Memalsu Materai/Surat	-	-	-	-	3	-	-	-	3
3. Kesusilaan	-	-	-	-	2	1	-	-	3
4. Perjudian	-	-	-	-	2	-	-	-	2
5. Penganiayaan	-	-	-	-	13	-	-	-	13
6. Pencurian	-	-	-	-	47	1	-	-	48
7. Penggelapan	-	-	-	-	20	4	-	-	24
8. Penipuan	-	-	-	-	22	4	-	-	26
9. Penadahan	-	-	-	-	1	-	-	-	1
10. Narkotika	-	-	-	-	143	6	-	-	149
11. Korupsi	-	-	-	-	9	-	-	-	9
12. Lain-lain	-	-	-	-	11	1	-	-	12
13. Perlindungan Anak	-	-	-	-	29	2	1	-	32
14. Kesehatan	-	-	-	-	2	-	-	-	2
15. Merusak Barang	-	-	-	-	2	-	-	-	2
<b>Jumlah/<i>Total</i></b>	-	-	-	-	308	19	1	-	328

Catatan/*Note*: P = Pria, W = Wanita, B.I = Narapidana yang dipidana lebih dari 1 tahun, B.IIa = Narapidana yang dipidana lebih dari 3 bulan sampai dengan 1 tahun (12 bulan), B.IIb = Narapidana yang dipidana lebih dari 1 hari sampai dengan 3 bulan, B.III = Hukuman kurungan termasuk orang hukuman pengganti denda  
 Surat Keputusan Menteri Kehakiman No. M. 04. PR. 07. 03 tersebut tentang organisasi dan tata kerja, Rumah Tahanan Surakarta ditetapkan sebagai Rumah Tahanan Negara (Rutan) Klas I dengan wilayah wewenang meliputi Kotamadya / Daerah Tingkat II Surakarta, Daerah Tingkat II Sukoharjo dan Daerah Tingkat II Karanganyar yang kini namanya menjadi Kota Surakarta, Kabupaten Sukoharjo, Kabupaten Karanganyar.

Sumber/*Source*: Rumah Tahanan Kelas I Kota Surakarta/*Class I Jail of Surakarta Municipality*

**Tabel**  
**Table** 4.3.27**Rekapitulasi Jumlah Tahanan Berdasarkan Jenis Tindak Pidana, Desember 2023**  
**Number of Prisoners Recapitulation Based on Types of Crimes, December 2023**

Jenis Tindak Pidana <i>Types of Crimes</i>	A.I				A.I Terorisme			
	Anak		Dewasa		Anak		Dewasa	
	P	W	P	W	P	W	P	W
(1)	(2)	(3)	(4)	(5)	(6)	(7)	(8)	(9)
1. Memalsu Materai/Surat	-	-	-	-	-	-	-	-
2. Kesusilaan	-	-	-	-	-	-	-	-
3. Perjudian	-	-	-	-	-	-	-	-
4. Pembunuhan	-	-	-	-	-	-	-	-
5. Penganiayaan	-	-	-	-	-	-	-	-
6. Pencurian	-	-	6	1	-	-	-	-
7. Penggelapan	-	-	2	-	-	-	-	-
8. Penipuan	-	-	2	1	-	-	-	-
9. Narkotika	-	-	5	1	-	-	-	-
10. Korupsi	-	-	-	-	-	-	-	-
11. Lain-lain	-	-	1	-	-	-	-	-
12. Perlindungan Anak	-	-	2	-	-	-	-	-
13. Kesehatan	-	-	1	-	-	-	-	-
14. Human Trafficking	-	-	-	-	-	-	-	-
<b>Jumlah/Total</b>	-	-	<b>19</b>	<b>3</b>	-	-	-	-

Lanjutan Tabel/*Continued Table* 4.3.27

Jenis Tindak Pidana <i>Types of Crimes</i>	A.II				A.I Terorisme			
	Anak		Dewasa		Anak		Dewasa	
	P	W	P	W	P	W	P	W
(1)	(10)	(11)	(12)	(13)	(14)	(15)	(16)	(17)
1. Memalsu Materai/Surat	-	-	-	-	-	-	-	-
2. Kesusilaan	-	-	1	-	-	-	-	-
3. Perjudian	-	-	-	-	-	-	-	-
4. Pembunuhan	-	-	-	-	-	-	-	-
5. Penganiayaan	-	-	8	-	-	-	-	-
6. Pencurian	-	-	2	-	-	-	-	-
7. Penggelapan	-	-	1	-	-	-	-	-
8. Penipuan	-	-	1	2	-	-	-	-
9. Narkotika	-	-	5	-	-	-	-	-
10. Korupsi	-	-	-	-	-	-	-	-
11. Lain-lain	-	-	-	-	-	-	-	-
12. Perlindungan Anak	-	-	3	-	-	-	-	-
13. Kesehatan	-	-	2	-	-	-	-	-
14. <i>Human Trafficking</i>	-	-	-	-	-	-	-	-
<b>Jumlah/Total</b>	-	-	<b>23</b>	<b>2</b>	-	-	-	-

Lanjutan Tabel/*Continued Table* 4.3.27

Jenis Tindak Pidana <i>Types of Crimes</i>	A.III				A.IV				A.V			
	Anak		Dewasa		Anak		Dewasa		Anak		Dewasa	
	P	W	P	W	P	W	P	W	P	W	P	W
(1)	(18)	(19)	(20)	(21)	(22)	(23)	(24)	(25)	(26)	(27)	(28)	(29)
1. Memalsu Materai/Surat	-	-	-	1	-	-	-	-	-	-	-	-
2. Kesulitan	-	-	-	-	-	-	-	-	-	-	-	-
3. Perjudian	-	-	9	-	-	-	-	-	-	-	-	-
4. Pembunuhan	-	-	3	-	-	-	2	-	-	-	-	-
5. Penganiayaan	-	-	14	-	-	-	-	-	-	-	-	-
6. Pencurian	-	-	25	4	-	-	-	-	-	-	-	-
7. Penggelapan	-	-	6	2	-	-	-	-	-	-	-	1
8. Penipuan	-	-	6	4	-	-	1	-	-	-	-	-
9. Narkotika	-	-	86	3	-	-	48	1	-	-	50	3
10. Korupsi	-	-	-	-	-	-	1	-	-	-	-	-
11. Lain-lain	-	-	5	-	-	-	1	-	-	-	-	-
12. Perlindungan Anak	3	-	6	-	-	-	1	-	-	-	1	-
13. Kesehatan	-	-	10	-	-	-	2	-	-	-	1	-
14. <i>Human Trafficking</i>	-	-	-	-	-	-	1	-	-	-	-	-
<b>Jumlah/Total</b>	<b>3</b>	<b>-</b>	<b>170</b>	<b>14</b>	<b>-</b>	<b>-</b>	<b>57</b>	<b>1</b>	<b>-</b>	<b>-</b>	<b>52</b>	<b>4</b>

Lanjutan Tabel/*Continued Table* 4.3.27

Jenis Tindak Pidana <i>Types of Crimes</i>	C Tahanan Militer/ <i>Military Prisoner</i>							
	Anak		Dewasa		Anak		Dewasa	
	P	W	P	W	P	W	P	W
(1)	(30)	(31)	(32)	(33)	(34)	(35)	(36)	(37)
1. Memalsu Materai/Surat	-	-	-	-	-	-	-	-
2. Kesusilaan	-	-	-	-	-	-	-	-
3. Perjudian	-	-	-	-	-	-	-	-
4. Pembunuhan	-	-	-	-	-	-	-	-
5. Penganiayaan	-	-	-	-	-	-	-	-
6. Pencurian	-	-	-	-	-	-	-	-
7. Penggelapan	-	-	-	-	-	-	-	-
8. Penipuan	-	-	-	-	-	-	-	-
9. Narkotika	-	-	-	-	-	-	-	-
10. Korupsi	-	-	-	-	-	-	-	-
11. Lain-lain	-	-	-	-	-	-	-	-
12. Perlindungan Anak	-	-	-	-	-	-	-	-
13. Kesehatan	-	-	-	-	-	-	-	-
14. <i>Human Trafficking</i>	-	-	-	-	-	-	-	-
<b>Jumlah/Total</b>	-	-	-	-	-	-	-	-

Lanjutan Tabel/*Continued Table* 4.3.27

Jenis Tindak Pidana <i>Types of Crimes</i>	Jumlah/Total				Jumlah Seluruhnya (P + W) Total
	Anak		Dewasa		
	P	W	P	W	
(1)	(38)	(39)	(40)	(41)	(42)
1. Memalsu Materai/Surat	–	–	–	1	1
2. Kesusilaan	–	–	1	–	1
3. Perjudian	–	–	9	–	9
4. Pembunuhan	–	–	5	–	5
5. Penganiayaan	–	–	22	–	22
6. Pencurian	–	–	33	5	38
7. Penggelapan	–	–	9	3	12
8. Penipuan	–	–	10	7	17
9. Narkotika	–	–	194	8	202
10. Korupsi	–	–	1	–	1
11. Lain-lain	–	–	7	–	7
12. Perlindungan Anak	3	–	13	–	16
13. Kesehatan	–	–	16	–	16
14. <i>Human Trafficking</i>	–	–	1	–	1
<b>Jumlah/Total</b>	<b>3</b>	<b>–</b>	<b>321</b>	<b>24</b>	<b>348</b>

Catatan/Note: P = Pria, W = Wanita

A.I = Tahanan Penyidik (POLRI)

A.II = Tahanan Penuntut Umum (Jaksa)

A.III = Tahanan Hakim Pengadilan Negeri (PN)

A.IV = Tahanan Hakim Pengadilan Negeri (PT)

A.V = Tahanan Hakim Mahkamah Agung (MA)

Surat Keputusan Menteri Kehakiman No. M. 04. PR. 07. 03 tersebut tentang organisasi dan tata kerja, Rumah Tahanan Surakarta ditetapkan sebagai Rumah Tahanan Negara (Rutan) Klas I dengan wilayah wewenang meliputi Kotamadya/ Daerah Tingkat II Surakarta, Daerah Tingkat II Sukoharjo dan Daerah Tingkat II Karanganyar yang kini namanya menjadi Kota Surakarta, Kabupaten Sukoharjo, Kabupaten Karanganyar.

Sumber/Source: Rumah Tahanan Kelas I Kota Surakarta/*Class I Jail of Surakarta Municipality*



**Tabel**  
**Table** 4.3.28

**Jumlah Donor Darah Lengkap Berdasarkan Jenis  
Penerimaan di PMI Kota Surakarta, 2023**  
*Receiving Blood of Indonesian Red Cross of Surakarta  
Municipality, 2023*

Jenis Penerimaan <i>Acceptance Type</i>	Golongan Darah/ <i>Blood Type</i>				Jumlah Pendonor <i>Total</i>
	A	B	AB	O	
(1)	(2)	(3)	(4)	(5)	(6)
<b>P U D D</b>					
Triwulan I	2.450	3.131	3.799	794	10.174
Triwulan II	2.319	3.061	3.678	743	9.801
Triwulan III	2.601	3.327	4.075	892	10.895
Triwulan IV	2.509	3.194	3.969	1.016	10.688
<b>MOBILE UNIT</b>					
Triwulan I	2.797	3.493	4.370	927	11.587
Triwulan II	2.408	3.139	3.847	835	10.229
Triwulan III	3.548	4.533	5.218	1.182	14.481
Triwulan IV	3.143	4.136	4.874	1.102	13.255
<b>Jumlah/<i>Total</i></b>	<b>21.775</b>	<b>28.014</b>	<b>33.830</b>	<b>7.491</b>	<b>91.110</b>

Sumber/*Source*: Palang Merah Indonesia Wilayah Kota Surakarta/*Indonesia Red Cross of Surakarta Municipality*

**Tabel**  
**Table** 4.3.29**Jumlah Pemakaian Kantong Darah Menurut Jenis Penggunaan di PMI Kota Surakarta, 2023**  
**Blood Use by Unit of Indonesian Red Cross of Surakarta Municipality, 2023**

Jenis Penggunaan Use Type	Triwulan/Quarterly				Jumlah Kantong Total
	I	II	III	IV	
(1)	(2)	(3)	(4)	(5)	(6)
1. RS Bagian Bedah	789	640	866	776	3.071
2. RS Bag. Kandungan	977	1.116	1.147	916	4.156
3. RS Bag. Penyakit Dalam	10.448	10.159	10.012	11.164	41.783
4. RS Bagian Anak	2.269	2.474	2.231	2.430	9.404
5. RS Bag. Lain-lain	754	706	210	152	1.822
6. Rusak	–	–	–	–	–
7. Exp. Date	–	–	–	–	–
8. Dikirim Keluar	–	570	180	180	930
9. Lain-lain	–	–	–	–	–
<b>Jumlah/Total</b>	<b>15.237</b>	<b>15.665</b>	<b>14.646</b>	<b>15.618</b>	<b>61.166</b>

Sumber/Source: Palang Merah Indonesia Wilayah Kota Surakarta/Indonesia Red Cross of Surakarta Municipality

**Tabel**  
**Table** 4.3.30

**Jumlah Kecelakaan Lalu Lintas, Korban (Jiwa) dan Kerugian Material (Ribu Rupiah) di Kota Surakarta, 2023**  
**Number of Accident, Casualties (People), and Material Losses (Thousands Rupiah) by Months in Surakarta Municipality, 2023**

Bulan Months	Jumlah Kejadian Accident	Korban/Casualty			Jumlah Total	Kerugian Material Material Losses
		MD <sup>1</sup>	LB <sup>2</sup>	LR <sup>3</sup>		
(1)	(2)	(3)	(4)	(5)	(6)	(7)
Januari/January	123	8	–	133	141	55.850
Februari/February	107	1	–	123	124	40.950
Maret/March	120	4	–	146	150	50.250
April/April	105	5	–	117	122	38.900
Mei/May	135	4	–	154	158	47.800
Juni/June	110	8	–	117	125	50.100
Juli/July	92	4	–	94	98	38.500
Agustus/August	117	4	–	122	126	41.150
September/September	89	7	–	96	103	37.750
Oktober/October	112	7	–	119	126	38.550
November/November	70	5	–	78	83	37.000
Desember/December	92	2	–	105	107	41.200
<b>Jumlah/Total</b>	<b>1.272</b>	<b>59</b>	<b>–</b>	<b>1.404</b>	<b>1.463</b>	<b>518.000</b>

Catatan/Note: <sup>1</sup> Meninggal Dunia

<sup>2</sup> Luka Berat

<sup>3</sup> Luka Ringan

Sumber/Source: Satlantas Polres Kota Surakarta

**Tabel** 4.3.31 **Jumlah Ormas, LSM, dan Yayasan di Kota Surakarta, 2023**  
**Table** **Number of CSO, NGO, and Foundations in Surakarta Municipality, 2023**

Jenis Organisasi Organization	Jumlah Total
(1)	(2)
1. Ormas	280
2. LSM	–
3. Yayasan	52
4. Yayasan Asing	–
<b>Jumlah/Total</b>	<b>332</b>

Catatan/Note: Berdasarkan aturan terbaru, LSM dikategorikan sebagai ORMAS.

Sumber/Source: Badan Kesatuan Bangsa dan Politik Kota Surakarta/ National Unity and Politics Agency of Surakarta Municipality

**Tabel** 4.3.32  
**Table**

**Jumlah Gugus Depan dan Anggota yang Sudah Dilantik di Kota Surakarta, 2016–2023**  
**Number of Scout and The Members in Surakarta Municipality, 2016–2023**

Tahun	Jumlah Gugus Depan	Sumber Didik		
		Majelis Pembimbing	Andalan	Pembina
(1)	(2)	(3)	(4)	(5)
2023	975	56	85	1.536
2022	559	56	71	2.979
2021	1.156	59	87	330
2020	559	56	71	2.979
2019	1.240	134	263	2.839
2018	1.287	127	263	2.830
2017	1.236	76	263	2.830
2016	1.246	53	35	2.602

Lanjutan Tabel/*Continued Table* 4.3.32

Tahun	Anak Didik / Sarana Didik				Jumlah Pramuka Kol (6) s/d (9)
	Pendega	Penegak	Penggalang	Siaga	
(1)	(6)	(7)	(8)	(9)	(10)
2023	1.536	2.548	10.383	11.061	25.528
2022	1.250	18.686	9.865	8.830	38.631
2021	1.250	7.200	12.996	25.872	47.318
2020	1.250	18.686	9.865	8.830	38.631
2019	1.250	19.900	9.080	9.120	39.350
2018	1.251	18.681	9.870	7.064	36.866
2017	1.250	18.686	9.865	8.830	36.686
2016	3.058	6.177	8.919	11.224	29.378

Sumber/*Source*: Dinas Kepemudaan dan Olahraga Kota Surakarta/*Youth and Sports Service of Surakarta Municipality*

**Tabel**  
**Table** 4.3.33

**Jumlah Pengunjung Perpustakaan Kota Surakarta  
Menurut Jenis Kelamin, 2019–2023**  
*Number of Library Visitor by Sex in Surakarta Municipality,  
2019–2023*

Tahun Year	Laki-laki Male	Perempuan Female	Jumlah Total
(1)	(2)	(3)	(3)
2019	29.761	29.900	59.661
2020	30.845	33.961	64.806
2021	6.527	7.944	14.471
2022	6.092	11.339	17.431
2023	69.074	83.839	152.913

Sumber/Source: Dinas Perpustakaan dan Kearsipan Kota Surakarta/Library and Archives Service of Surakarta Municipality

**Tabel**  
**Table** 4.3.34**Jumlah Koleksi Buku dan Media Lainnya Perpustakaan Kota Surakarta, 2022 dan 2023**  
**Number of Books and Other Media Collections in Surakarta Municipality Library, 2022 and 2023**

Jenis Koleksi <i>Collection</i>	2022		2023	
	Judul <i>Title</i>	Eksemplar <i>Copies</i>	Judul <i>Title</i>	Eksemplar <i>Copies</i>
(1)	(2)	(3)	(4)	(5)
<b>KOLEKSI BUKU</b>				
Nonfiksi	27.244	36.677	27.562	37.761
Fiksi	6.228	20.047	6.334	20.834
Referensi	2.030	2.452	2.452	2.452
Koleksi Khusus	12	12	12	12
Bahasa Indonesia	377	377	28.949	53.560
Buku Braille	339	394	339	394
Bahasa Asing	5.332	5.332	5.332	5.332
Yayasan IMECO	679	3.415	994	3.902
<b>MEDIA</b>				
Majalah	11	181	9	158
Surat Kabar	3	1.106	4	1.277
Tabloid	2	9	3	8
Media Elektronik <sup>1</sup>	2.106	2.928	–	–
VCD/CD	507	889	615	889

Catatan/Note: <sup>1</sup> Koleksi dari aplikasi iSoloSumber/Source: Dinas Perpustakaan dan Kearsipan Kota Surakarta/*Library and Archives Service of Surakarta Municipality*



**Tabel**  
**Table** 4.3.35

**Produksi Sampah dan Sarana Pembersih Sampah di Kota Surakarta, 2021–2023**  
**Production of Garbage and Garbage Facilities in Surakarta Municipality, 2021–2023**

Uraian Description	Satuan Unit	2021	2022	2023
(1)	(2)	(3)	(4)	(5)
<b>PRODUKSI SAMPAH</b>				
Produksi Sampah per Hari	Ton	313	376	419
Sampah terangkut per Hari	Ton	299	362	329
Sampah terkumpul di TPA per Tahun	Ton	109.298	132.096	120.011
<b>SARANA PEMBERSIH</b>				
Pekerja Pembersih (DLH) <sup>1</sup>	Orang	353	342	305
Truk Sampah	Unit	12	24	25
Pick Up	Unit	8	11	8
Kijang/Hilux	Unit	1	3	–
Truk Container/Armoll	Unit	6	2	7
Container Sampah	Unit	13	14	14
Mobil Toilet VIP dan Toilet Container	Unit	4	5	5
TPA	Unit	1	1	1
TPS	Unit	2	2	–
Bulldozer	Unit	1	2	2
Excavator	Unit	2	3	3
Whelloader	Unit	2	2	2
Skidloader	Unit	1	1	1
Road Sweeper	Unit	4	4	4
Gerobak Motor Sampah Roda 3	Unit	6	6	9
Gerobak Sampah	Unit	2	6	44
Becak Sampah	Unit	46	14	14
Sepeda Motor	Unit	43	78	78
Tong Sampah Portable Besar	Unit	7	...	71
Tong Sampah Portable Sedang	Unit	36	70	70
Tong Sampah Portable Kecil	Unit	13	...	168

Catatan/Note: <sup>1</sup> Pekerja pembersih terdiri dari PNS, OC, dan TKP

Sumber/Source: Dinas Lingkungan Hidup Kota Surakarta/Environmental Services of Surakarta Municipality

**Tabel**  
**Table** 4.3.36**Volume Sampah Per Bulan (Ton) di Kota Surakarta, 2023**  
**Garbage Volume Monthly (Ton) in Surakarta Municipality, 2023**

Bulan Month	DLH	DISDAG	Kelurahan	Umum General	Jumlah Total	Rata-Rata/ Hari Average/ Day
(1)	(2)	(3)	(4)	(5)	(6)	(7)
Januari/January	1.131	866	8.941	1.844	12.781,08	412,29
Februari/February	982	86	8.300	1.627	10.994,63	392,67
Maret/March	1.027	850	8.850	1.767	12.493,64	403,02
April/April	905	808	8.256	1.559	11.528,46	384,28
Mei/May	922	785	8.834	1.591	12.131,13	391,33
Juni/June	853	673	7.975	1.146	10.647,38	354,91
Juli/July	831	695	8.165	1.211	10.901,68	351,67
Agustus/August	789	691	7.865	1.215	10.560,04	340,65
September/September	743	610	7.657	1.150	10.161,49	338,72
Oktober/October	887	662	8.365	1.257	11.172,21	360,39
November/November	906	692	8.429	1.222	11.248,81	374,96
Desember/December	807	747	8.680	1.142	11.376,61	366,99
<b>Jumlah/Total</b>	<b>10.781,94</b>	<b>8.165,30</b>	<b>100.316,71</b>	<b>16.733,21</b>	<b>135.997,16</b>	<b>372,59</b>

Sumber/Source: Dinas Lingkungan Hidup Kota Surakarta/Environmental Services of Surakarta Municipality

#### 4.4 KEMISKINAN POVERTY

**Tabel 4.4.1** Garis Kemiskinan, Jumlah, dan Persentase Penduduk Miskin di Kota Surakarta, 2015–2023  
*Poverty Line, Number, and Percentage of Poor People in Surakarta Municipality, 2015–2023*

Tahun Year	Garis Kemiskinan (rupiah/kapita/bulan) Poverty Line (rupiah/capita/month)	Jumlah Penduduk Miskin (ribu) Number of Poor People (thousand)	Persentase Penduduk Miskin Percentage of Poor People
(1)	(2)	(3)	(4)
2015	406.840	55,71	10,89
2016	430.293	55,91	10,88
2017	448.062	54,89	10,65
2018	464.063	46,99	9,08
2019	473.516	45,18	8,70
2020	487.445	47,03	9,03
2021	511.216	48,79	9,40
2022	538.441	45,90	8,84
2023	600.953	43,89	8,44

Sumber/Source: Badan Pusat Statistik, Survei Sosial Ekonomi Nasional Maret/BPS-Statistics Indonesia, March National Socioeconomic Survey

**Tabel**  
**Table** 4.4.2

**Indeks Kedalaman Kemiskinan dan Indeks Keparahan Kemiskinan di Kota Surakarta, 2015–2023**  
**Poverty Gap Index and Poverty Severity Index in Surakarta Municipality, 2015–2023**

Tahun Year	Indeks Kedalaman Kemiskinan Poverty Gap Index	Indeks Keparahan Kemiskinan Poverty Severity Index
(1)	(2)	(3)
2015	1,74	0,40
2016	1,34	0,35
2017	1,87	0,44
2018	1,47	0,35
2019	1,60	0,48
2020	1,51	0,38
2021	1,83	0,54
2022	1,07	0,27
2023	1,00	0,20

Sumber/Source: Badan Pusat Statistik, Survei Sosial Ekonomi Nasional Maret/BPS-Statistics Indonesia, March National Socioeconomic Survey

**Tabel**  
**Table** 4.4.3**Jumlah Penduduk Miskin di Kota Surakarta, 2023**  
**Number of Poor Residents in Surakarta Municipality, 2023**

<b>Kecamatan</b> <i>District</i>	<b>Rumah Tangga Sasaran (RTS)</b> <i>Targeted Households</i>	<b>Anggota Rumah Tangga (ART)</b> <i>Household Members</i>
(1)	(2)	(3)
1. Laweyan	2.600	7.413
2. Serengan	1.480	4.007
3. Pasar Kliwon	2.331	6.788
4. Jebres	3.907	11.048
5. Banjarsari	5.430	15.681
<b>Kota Surakarta</b>	<b>15.748</b>	<b>44.937</b>

Sumber/Source: Dinas Sosial Kota Surakarta/ Social Services of Surakarta Municipality

**Tabel**  
**Table** 4.4.4**Jumlah Penduduk Rentan Resiko Sosial di Kota Surakarta, 2022–2023**  
**Number of Vulnerable People at Social Risk in Surakarta Municipality, 2022–2023**

<b>Kecamatan District</b>	<b>2022</b>	<b>2023</b>
(1)	(2)	(3)
1. Laweyan	21.521	21.551
2. Serengan	16.068	15.871
3. Pasar Kliwon	34.916	34.971
4. Jebres	41.752	41.806
5. Banjarsari	52.469	52.387
<b>Kota Surakarta</b>	<b>166.726</b>	<b>166.586</b>

Sumber/Source: Dinas Sosial Kota Surakarta/ Social Services of Surakarta Municipality

**BAB**  
Chapter

**5**

**PERTANIAN, KEHUTANAN,  
PETERNAKAN DAN PERIKANAN**  
*AGRICULTURE, FORESTRY, LIVESTOCK  
AND FISHERY*

## **LUAS PANEN PADI** **KOTA SURAKARTA TAHUN 2023**

*Rice Harvested Area of Surakarta Municipality in 2023*

**88** ha







**PENJELASAN TEKNIS**

1. **Lahan sawah** adalah lahan pertanian yang berpetak-petak dan dibatasi oleh pematang (galangan), saluran untuk menahan/ menyalurkan air, yang biasanya ditanami padi sawah tanpa memandang dari mana diperoleh atau status lahan tersebut. Lahan yang dimaksud termasuk lahan yang terdaftar di Pajak Bumi Bangunan, luran Pembangunan Daerah, lahan bengkok, lahan serobotan, lahan rawa yang ditanami padi dan lahan bekas tanaman tahunan yang telah dijadikan sawah, baik yang ditanami padi, palawija atau tanaman semusim lainnya.
2. **Tegal/Kebun** adalah lahan pertanian bukan sawah (lahan kering) yang ditanami tanaman semusim atau tahunan dan terpisah dengan halaman sekitar rumah serta penggunaannya tidak berpindah pindah.
3. **Ladang/Huma** adalah lahan pertanian bukan sawah (lahan kering) yang biasanya ditanami tanaman semusim dan penggunaannya hanya semusim atau dua musim, kemudian akanditinggalkan bila sudah tidak subur lagi (berpindah-pindah). Kemungkinan lahan ini beberapa tahun kemudian akan dikerjakan kembali jika sudah subur.

**TECHNICAL NOTES**

1. **Wetland** is agricultural land that separated by small dykes to resist water, where the main crop is usually wetland paddy without considering where it is got from or the status of the land. It includes the land that is registered at land income tax office, regional development contribution, 'bengkok' land, illegal ownership, swamps for rice cultivation, and annual crop land mark that has been used as rice field, which are both planted with paddy, secondary crops or the other seasonal crops.
2. **Dry field/Garden** is an dryland (unirrigated land) which is planted with seasonal or annual crops and separately from the yard around the house without shifting
3. **Unirrigated agricultural field/ Shifting cultivation land** is dryland (unirrigated land) that usually is cultivated for seasonal crops and utilized only for one or two seasons, then it will be left when it is not fertile (shifting). Maybe, this land will be used again in a few years if it has been fertile.

- 4. Lahan yang sementara tidak diusahakan** adalah lahan yang biasanya diusahakan tetapi untuk sementara (lebih dari 1 (satu) tahun tetapi kurang dari atau sama dengan 2 (dua) tahun) tidak diusahakan, termasuk lahan sawah yang tidak diusahakan selama lebih dari 2 (dua) tahun.
- 4. Temporarily unused land** is land that is regularly used but temporarily (more than a year but less or equal than two years) is unused, it includes wetland that is not cultivated more than two years.
- 5. Data pokok tanaman pangan** yang dikumpulkan adalah luas panen dan produktivitas (hasil per hektar). Produksi tanaman pangan merupakan hasil perkalian antara luas panen dengan produktivitas. Pengumpulan data luas panen dilakukan setiap bulan dengan pendekatan area kecamatan di seluruh wilayah Indonesia. Pengumpulan data produktivitas dilakukan melalui pengukuran langsung pada plot ubinan berukuran 2½ m x 2½ m. Pengumpulan data produktivitas dilakukan setiap subround (empat bulanan) pada waktu panen petani.
- 5. The main food crops data** collected consists of harvested area and productivity (yield per hectare). Food crops production is generated by harvested area multiplied by productivity. The harvested area data is collected every month using District area approach in all District in Indonesia. The productivity data collection is conducted by a direct measurement in 2½m x 2½m crop cutting plot. The productivity measurement is conducted in every subround (four monthly) at the time when farmers are harvesting their crops.
- 6. Data produksi padi dan palawija** yang disajikan adalah dalam kualitas: gabah kering giling (padi), pipilan kering (jagung), biji kering (kedelai dan kacang tanah), dan umbi basah (ubi kayu dan ubi jalar).
- 6. Production of paddy and secondary crops** data are presented in the form of: dry unhusked rice (paddy), dry loose maize (maize), dry shells crops (soybeans and peanuts), and fresh roots (cassava and sweet potatoes).

**7. Tanaman sayuran dan buah-buahan semusim.**

**Tanaman sayuran semusim** adalah tanaman sumber vitamin, garam mineral dan lain-lain yang dikonsumsi dari bagian tanaman yang berupa daun, bunga, buah, dan umbinya, yang berumur kurang dari satu tahun.

**Tanaman buah-buahan semusim** adalah tanaman sumber vitamin, garam mineral, dan lain-lain yang dikonsumsi dari bagian tanaman yang berupa buah, berumur kurang dari satu tahun, tidak berbentuk pohon/rumpun tetapi menjalar dan berbatang lunak.

**8. Tanaman buah-buahan dan sayuran tahunan**

**Tanaman buah-buahan tahunan** adalah tanaman sumber vitamin, garam mineral, dan lain-lain yang dikonsumsi dari bagian tanaman yang berupa buah dan merupakan tanaman tahunan.

**Tanaman sayuran tahunan** adalah tanaman sumber vitamin, garam mineral, dan lain-lain yang dikonsumsi dari bagian tanaman yang berupa daun dan atau buah yang berumur lebih dari satu tahun.

**9. Tanaman biofarmaka** adalah tanaman yang bermanfaat untuk obat-obatan, kosmetik, dan kesehatan yang dikonsumsi atau digunakan dari bagian-bagian

**7. Seasonal vegetable and fruit plants**

**Seasonal vegetable plants** are plants which are the sources of vitamin, mineral salt, etc, consumed from the part of the plant in the form of leaf, flower, fruit, and root with the age of less than one year.

**Seasonal fruit plants** are plants which are the sources of vitamin, mineral salt, etc, consumed from the part of the plant in the form of fruits. These plants are creeps with the age of less than one year.

**8. Annual fruit and vegetable plants**

**Annual fruit plants** are plants which are the sources of vitamin, contained mineral salt, etc, consumed from the part of plant in the form of fruit and more than one year of age.

**Annual vegetable plants** are plants which are the sources of vitamin, contained mineral salt, etc, consumed from the part of the plant in the form of vegetable and more than one year of age.

**9. Medicinal plants** are plants which are useful for medicine. It is consumed from part of the plant such as leaf, flower, fruit, tuber, and root.

tanaman seperti daun, batang, buah, umbi (rimpang) ataupun akar.

**10. Tanaman hias** adalah tanaman yang mempunyai nilai keindahan baik bentuk, warna daun, tajuk maupun bunganya, sering digunakan untuk penghias pekarangan dan lain sebagainya.

**11. Luas panen tanaman hortikultura** adalah luas tanaman sayuran, buah-buahan, bio-farmaka, dan tanaman hias yang diambil hasilnya/dipanen pada periode pelaporan.

**12. Luas panen untuk tanaman sayuran** adalah luas tanaman yang dipanen sekaligus/habis/dibongkar dan luas tanaman yang dipanen berkali-kali (lebih dari satu kali)/belum habis.

**Tanaman yang dipanen sekaligus/habis/dibongkar** adalah tanaman yang sehabis panen langsung dibongkar/dicabut, terdiri dari bawang merah, bawang putih, bawang daun, kentang, kol/kubis, kembang kol, petsai/sawi, wortel, lobak, dan kacang merah.

**Tanaman yang dipanen berkali-kali (lebih dari satu kali)/belum habis** adalah tanaman yang pemanenannya lebih dari satu kali dan biasanya dibongkar apabila panen terakhir sudah tidak memadai

**10. Ornamental plants** are plants which have a beauty value, either in shape, colour of leaf or crown of flower, and they are often used as a yard decorator.

**11. Harvested area of horticulture** is area which vegetable, fruit, medicinal and ornamental plant of crop harvested during the period of report.

**12. Harvested area of vegetables** is area of entirely plant harvested/demolished and plant harvested several times/undemolished.

**Entirely plants harvested/demolished** are plants usually harvested once and demolished to be substituted by other plants, consisting of: shallots, garlic, leeks, potato, cabbage, cauli flower, mustard green, carrots, chinese radish, and red kidney beans.

**Plants harvested several times/undemolished** are plants usually harvested more than once and demolished in the case that the last harvest was economically not profitable. They consist of : yard long beans, chili, small chili, mushroom, tomatoes, egg plant, french beans, cucumber, pumpkin/chajota, swamp cabbage, spinach,

lagi, terdiri dari: kacang panjang, cabe besar, cabe rawit, jamur, tomat, terung, buncis, ketimun, labu siam, kangkung, bayam, melon, semangka, dan blewah.

*melon, watermelon, and blewah.*

**13. Produksi hortikultura** adalah hasil menurut bentuk produk dari setiap tanaman sayuran, buah-buahan, biofarmaka dan tanaman hias yang diambil berdasarkan luas yang dipanen/tanaman yang menghasilkan pada bulan/triwulan laporan.

**13. Horticulture production** is the standard production quantity form of vegetable, fruit, medicinal and ornamental plant based on harvested area/the number of production plants reported monthly/quarterly.

14. Bentuk produksi perkebunan adalah: karet (karet), kelapa, kelapa sawit, kopi, lada dan kakao.

14. *Production of estates crops are follows: rubber (rubber), coconut, oil palm, coffee, pepper and cocoa.*

**15. Kawasan hutan** adalah wilayah tertentu yang berupa hutan, yang ditunjuk dan atau ditetapkan oleh pemerintah untuk dipertahankan keberadaannya sebagai hutan tetap. Hal ini untuk menjamin kepastian hukum mengenai status kawasan hutan, letak batas dan luas suatu wilayah tertentu yang sudah ditunjuk menjadi kawasan hutan tetap.

**15. Forest Area** is a specific territory of forest ecosystem determined and or decided by the government as a permanent forest. Such decision is important to maintain the size of forest area and to ensure its legitimation and boundary demarcation of permanent forest.

16. Kawasan hutan Indonesia ditetapkan oleh Menteri Kehutanan dalam bentuk Surat Keputusan Menteri Kehutanan tentang Penunjukan Kawasan Hutan dan Perairan Provinsi. Penunjukan Kawasan Hutan ini disusun berdasarkan hasil pemaduserasian antara Rencana

16. *Indonesian forest area is determined by the Minister of Forestry in the format of Ministerial Decree on the Designation of Provincial Forest Area and Inland Water, Coastal and Marine Ecosystem. The designation of Forest Area is formulated based on integrated and harmonized of Provincial Spatial Planning*

Tata Ruang Wilayah Provinsi (RTRWP) dengan Tata Guna Hutan Kesepakatan (TGHK).

(RTRWP) and Forest Land Use by Concensus (TGHK).

17. Berdasarkan Undang-Undang No. 41 Tahun 1999 tentang Kehutanan, kawasan hutan dibagi ke dalam kelompok Hutan Konservasi, Hutan Lindung, dan Hutan Produksi.

17. In accordance to the Act on Forestry No. 41/1999, forest area is categorized as Conservation Forest, Protection Forest and Production Forest.

**18. Hutan Konservasi** adalah kawasan hutan dengan ciri khas tertentu, yang mempunyai fungsi pokok pengawetan keanekaragaman tumbuhan dan satwa serta ekosistemnya.

**18. Conservation Forest** is a forest area having specific characteristic established for the purposes of conservation of animal and plant species as well as their ecosystem.

**19. Hutan Lindung** adalah kawasan hutan yang mempunyai fungsi pokok sebagai perlindungan sistem penyangga kehidupan untuk mengatur tata air, mencegah banjir, mengendalikan erosi, mencegah intrusi air laut, dan memelihara kesuburan tanah.

**19. Protection Forest** is a forest area designated to serve life support system, maintain hydrological system, prevent of flood, erosion control, seawater intrusion, and maintain soil fertility.

**20. Hutan Produksi** adalah kawasan hutan yang mempunyai fungsi pokok memproduksi hasil hutan. Hutan produksi terdiri dari Hutan Produksi Tetap (HP), Hutan Produksi Terbatas (HPT), dan Hutan Produksi yang dapat dikonversi.

**20. Production Forest** is a forest area designated mainly to promote sustainable forest production. Production forest is classified as permanent production forest, limited production forest, and convertible production forest.

21. Produksi hasil hutan utama yang dihasilkan dari hutan adalah kayu bulat. Produksi kayu bulat ini dihasilkan dari hutan alam

21. The main product of commercial forest operation is log. The log is harvested from various sources such as natural forest granted to

melalui kegiatan perusahaan Hak Pengusahaan Hutan (HPH/IUPHHK), kegiatan ijin pemanfaatan kayu (IPK) dalam rangka pembukaan wilayah hutan, pembangunan Hutan Tanaman Industri (HTI), serta kegiatan hutan rakyat.

*concessionaires (IUPHHK/HPH), land clearing activities (IPK), industrial forest plantation (HTI) and community forest.*

- 22. Kayu Gergajian** merupakan kayu hasil konversi kayu bulat dengan menggunakan mesin gergaji, mempunyai bentuk yang teratur dengan sisi-sisi sejajar dan sudut-sudutnya siku dengan ketebalan tidak lebih dari 6 cm dan kadar air tidak lebih dari 18 persen. Kayu gergajian yang diolah langsung dari kayu bulat, wajib didukung dengan dokumen yang sah.
- 22. Sawn Timber** *Constitutes a sawmill product derived from logs as raw material. The product is characterized with regular forms having parallel sides at right angle to each other, thickness not more than 6 cm and moisture content not to exceed 18 percent. Sawn timber produced directly from logs must be certified by a legal document.*
- 23. Kayu Lapis** adalah panel kayu yang tersusun dari lapisan veneer dibagian luarnya, sedangkan dibagian intinya (*core*) bisa berupa veneer atau material lain, diikat dengan lem kemudian di-press (ditekan) sedemikian rupa sehingga menjadi panel yang kuat. Termasuk dalam artian ini adalah kayu lapis yang dilapisi lagi dengan material lain.
- 23. Plywood** *is wood panel consisting of layers pressed together in between veneers; the core may be veneer or some other material, bound together with glue and pressed tightly together to make a strong panel. Included to this definition is plywood covered with other materials.*
- 24. Statistik perikanan** dibedakan atas data Perikanan Tangkap dan Perikanan Budidaya. Perikanan Tangkap diklasifikasikan atas penangkapan ikan di laut dan penangkapan ikan di perairan
- 24. Fishery statistics** *are categorized into capture fisheries and aquaculture. Capture fisheries are further classified into marine capture fisheries and inland open water capture fisheries.*

umum. Perikanan Budidaya diklasifikasikan atas jenis budidaya yaitu budidaya laut, tambak, kolam, karamba, jaring apung, dan sawah.

*Aquaculture are further classified into several types of culture: marine culture, brackish water pond, fresh water pond, cage, floating net, and fish breeding in paddy fields.*

**25. Rumah Tangga Perikanan Tangkap** adalah rumah tangga yang melakukan kegiatan penangkapan ikan/binatang air lainnya/tanaman air dengan tujuan sebagian/seluruh hasilnya untuk dijual.

**25. A capture fishery household** is a household conducting activities in catching fishes/other aquatic animals/aquatic plants, for which the products are wholly or partly to be sold.

**26. Rumah Tangga Perikanan Budidaya** adalah rumah tangga yang melakukan kegiatan budidaya ikan/binatang air lainnya/tanaman air dengan tujuan sebagian/seluruh hasilnya untuk dijual.

**26. An aquaculture fishery household** is a household conducting activities in culturing fishes/other aquatic animals/aquatic plants, for which the products are wholly or partly to be sold. different types of parameters.

<https://surakartakota.bps.go.id>



## 5.1 HORTIKULTURA

### HORTICULTURE

**Tabel** 5.1.1 **Luas Panen Tanaman Sayuran Menurut Kecamatan dan Jenis Tanaman di Kota Surakarta (ha), 2022 dan 2023**  
**Table** 5.1.1 **Harvested Area of Vegetables by District and Kind of Plant in Surakarta Municipality (ha), 2022 and 2023**

Kecamatan <i>District</i>	Bawang Merah/Shallots		Bayam/Spinach	
	2022	2023*	2022	2023*
(1)	(2)	(3)	(4)	(5)
1. Laweyan	–	–	–	–
2. Serengan	–	–	–	–
3. Pasar Kliwon	–	–	–	–
4. Jebres	–	–	–	–
5. Banjarsari	–	~0	~0	~0
<b>Kota Surakarta</b>	–	~0	~0	~0

Lanjutan Tabel/*Continued Table* 5.1.1

Kecamatan <i>District</i>	Cabai Rawit/ <i>Chili/Cayenne Pepper</i>		Kacang Panjang/ <i>Long Beans</i>	
	2022	2023*	2022	2023*
(1)	(6)	(7)	(8)	(9)
1. Laweyan	~0	~0	–	–
2. Serengan	~0	~0	–	–
3. Pasar Kliwon	~0	~0	–	–
4. Jebres	~0	~0	–	~0
5. Banjarsari	~0	~0	~0	–
<b>Kota Surakarta</b>	<b>1</b>	<b>1</b>	<b>~0</b>	<b>~0</b>

Lanjutan Tabel/*Continued Table* 5.1.1

Kecamatan <i>District</i>	Kangkung/ <i>Water Spinach</i>		Petsai/Sawi/ <i>Chinese Cabbage/ Mustard Green</i>	
	2022	2023*	2022	2023*
(1)	(10)	(11)	(12)	(13)
1. Laweyan	–	–	~0	~0
2. Serengan	–	–	~0	~0
3. Pasar Kliwon	~0	~0	~0	~0
4. Jebres	~0	~0	~0	~0
5. Banjarsari	~0	~0	1	~0
<b>Kota Surakarta</b>	<b>1</b>	<b>1</b>	<b>1</b>	<b>1</b>

Lanjutan Tabel/*Continued Table* 5.1.1

Kecamatan <i>District</i>	Terung/ <i>Eggplant</i>		Tomat/ <i>Tomato</i>	
	2022	2023*	2022	2023*
(1)	(14)	(15)	(16)	(17)
1. Laweyan	~0	~0	~0	~0
2. Serengan	~0	~0	~0	~0
3. Pasar Kliwon	~0	~0	~0	~0
4. Jebres	~0	~0	~0	~0
5. Banjarsari	~0	~0	~0	~0
<b>Kota Surakarta</b>	<b>1</b>	<b>1</b>	<b>1</b>	<b>1</b>

Lanjutan Tabel/*Continued Table* 5.1.1

Kecamatan <i>District</i>	Cabai Besar/TW/Teropong/ <i>Chili/Big Chili</i>		Cabai Keriting/ <i>Chili/Curly Chili</i>	
	2022	2023*	2022	2023*
(1)	(18)	(19)	(20)	(21)
1. Laweyan	–	–	~0	~0
2. Serengan	–	–	~0	~0
3. Pasar Kliwon	~0	~0	–	–
4. Jebres	–	–	–	~0
5. Banjarsari	–	–	~0	~0
<b>Kota Surakarta</b>	<b>~0</b>	<b>~0</b>	<b>1</b>	<b>~0</b>

Catatan/Note: \*Angka Sementara/*Preliminary Figures*

Sumber/Source: Badan Pusat Statistik, Statistik Pertanian Hortikultura SPH/BPS-Statistics Indonesia, *Agricultural Statistic for Horticulture SPH*

**Tabel** 5.1.2 **Produksi Tanaman Sayuran Menurut Kecamatan dan Jenis Tanaman di Kota Surakarta (kw), 2022 dan 2023**  
**Table** 5.1.2 **Production of Vegetables by District and Kind of Plant in Surakarta Municipality (qui), 2022 dan 2023**

Kecamatan <i>District</i>	Bawang Merah/ <i>Shallots</i>		Bayam/ <i>Spinach</i>	
	2022	2023*	2022	2023*
(1)	(2)	(3)	(4)	(5)
1. Laweyan	–	–	–	–
2. Serengan	–	–	–	–
3. Pasar Kliwon	–	–	–	–
4. Jebres	–	–	–	–
5. Banjarsari	–	1	3	2
<b>Kota Surakarta</b>	–	<b>1</b>	<b>3</b>	<b>2</b>

Lanjutan Tabel/*Continued Table 5.1.2*

Kecamatan <i>District</i>	Cabai Rawit/ <i>Chili/Cayenne Pepper</i>		Kacang Panjang/ <i>Long Beans</i>	
	2022	2023*	2022	2023*
(1)	(6)	(7)	(8)	(9)
1. Laweyan	18	3	–	–
2. Serengan	8	8	–	–
3. Pasar Kliwon	4	19	–	–
4. Jebres	3	3	–	1
5. Banjarsari	4	4	3	–
<b>Kota Surakarta</b>	<b>38</b>	<b>38</b>	<b>3</b>	<b>1</b>

Lanjutan Tabel/*Continued Table* 5.1.2

Kecamatan <i>District</i>	Kangkung/ <i>Water Spinach</i>		Petsai/Sawi/ <i>Chinese Cabbage/ Mustard Green</i>	
	2022	2023*	2022	2023*
(1)	(10)	(11)	(12)	(13)
1. Laweyan	–	–	12	18
2. Serengan	–	–	7	5
3. Pasar Kliwon	9	5	5	3
4. Jebres	4	2	5	3
5. Banjarsari	5	6	5	5
<b>Kota Surakarta</b>	<b>17</b>	<b>13</b>	<b>34</b>	<b>34</b>



Lanjutan Tabel/*Continued Table* 5.1.2

Kecamatan <i>District</i>	Terung/ <i>Eggplant</i>		Tomat/ <i>Tomato</i>	
	2022	2023*	2022	2023*
(1)	(14)	(15)	(16)	(17)
1. Laweyan	30	37	21	25
2. Serengan	21	14	16	6
3. Pasar Kliwon	8	9	3	10
4. Jebres	3	4	3	4
5. Banjarsari	7	12	7	8
<b>Kota Surakarta</b>	<b>69</b>	<b>76</b>	<b>50</b>	<b>53</b>

Lanjutan Tabel/*Continued Table* 5.1.2

Kecamatan <i>District</i>	Cabai Besar/TW/Teropong/ <i>Chili/Big Chili</i>		Cabai Keriting/ <i>Chili/Curly Chili</i>	
	2022	2023*	2022	2023*
(1)	(18)	(19)	(20)	(21)
1. Laweyan	–	–	10	1
2. Serengan	–	–	9	8
3. Pasar Kliwon	3	3	–	–
4. Jebres	–	–	–	1
5. Banjarsari	–	–	4	5
<b>Kota Surakarta</b>	<b>3</b>	<b>3</b>	<b>23</b>	<b>14</b>

Catatan/Note: \*Angka Sementara/*Preliminary Figures*

Sumber/Source: Badan Pusat Statistik, Statistik Pertanian Hortikultura SPH/BPS-*Statistics Indonesia, Agricultural Statistic for Horticulture SPH*

**Tabel**  
**Table** 5.1.3**Luas Panen Tanaman Sayuran dan Buah-Buahan Semusim Menurut Jenis Tanaman di Kota Surakarta, 2020–2023**  
**Harvested Area of Seasonal Vegetables and Fruits by Kind of Plant in Surakarta Municipality, 2020–2023**

Jenis Tanaman Kind of Plants	Satuan Unit	2020	2021	2022	2023*
(1)	(2)	(3)	(4)	(5)	(6)
Bawang Daun/ <i>Scallion</i>	ha	–	–	–	–
Bawang Merah/ <i>Shallots</i>	ha	–	–	–	0
Bawang Putih/ <i>Garlic</i>	ha	–	–	–	–
Bayam/ <i>Spinach</i>	ha	–	–	~0	~0
Buncis/ <i>String Bean</i>	ha	–	–	–	–
Cabai Rawit/ <i>Chili/Cayenne Pepper</i>	ha	–	–	1	1
Kacang Panjang/ <i>Long Beans</i>	ha	–	–	~0	~0
Kangkung/ <i>Water Spinach</i>	ha	–	–	1	1
Kembang Kol/ <i>Cauliflower</i>	ha	–	–	–	–
Kentang/ <i>Potato</i>	ha	–	–	–	–
Ketimun/ <i>Cucumber</i>	ha	–	–	–	–
Kubis/ <i>Cabbage</i>	ha	–	–	–	–
Labu Siam/ <i>Chayote</i>	ha	–	–	–	–
Melon/ <i>Melon</i>	ha	–	–	–	–
Paprika/ <i>Bell Pepper</i>	ha	–	–	–	–
Petsai/ <i>Sawi/Chinese Cabbage/Mustard Green</i>	ha	–	–	1	1
Semangka/ <i>Watermelon</i>	ha	–	–	–	–
Stroberi/ <i>Strawberry</i>	ha	–	–	–	–
Terung/ <i>Eggplant</i>	ha	–	–	1	1
Tomat/ <i>Tomato</i>	ha	–	–	1	1
Wortel/ <i>Carrot</i>	ha	–	–	–	–
Cabai Besar/ <i>TW/Teropong/Chili/Big Chili</i>	ha	...	–	~0	~0
Cabai Keriting/ <i>Chili/Curly Chili</i>	ha	...	–	1	~0
Jamur Tiram/ <i>Oyster Mushrooms</i>	m <sup>2</sup>	...	–	–	–
Jamur Merang/ <i>Straw Mushrooms</i>	m <sup>2</sup>	...	–	–	–
Jamur Lainnya/ <i>Other Mushrooms</i>	m <sup>2</sup>	...	–	–	–

Catatan/Note: \*Angka Sementara/Preliminary Figures

Sumber/Source: Badan Pusat Statistik, Statistik Pertanian Hortikultura SPH/BPS-Statistics Indonesia, Agricultural Statistic for Horticulture SPH

**Tabel**  
**Table** 5.1.4**Produksi Tanaman Sayuran dan Buah-Buahan Semusim Menurut Jenis Tanaman di Kota Surakarta, 2020–2023**  
**Production of Seasonal Vegetables and Fruits by Kind of Plant in Surakarta Municipality, 2020–2023**

Jenis Tanaman <i>Kind of Plants</i>	Satuan <i>Unit</i>	2020	2021	2022	2023*
(1)	(2)	(3)	(4)	(5)	(6)
Bawang Daun/ <i>Scallion</i>	kw/qui	–	–	–	–
Bawang Merah/ <i>Shallots</i>	kw/qui	–	–	–	1
Bawang Putih/ <i>Garlic</i>	kw/qui	–	–	–	–
Bayam/ <i>Spinach</i>	kw/qui	–	–	3	2
Buncis/ <i>String Bean</i>	kw/qui	–	–	–	–
Cabai Rawit/ <i>Chili/Cayenne Pepper</i>	kw/qui	–	–	38	38
Kacang Panjang/ <i>Long Beans</i>	kw/qui	–	–	3	1
Kangkung/ <i>Water Spinach</i>	kw/qui	–	–	17	13
Kembang Kol/ <i>Cauliflower</i>	kw/qui	–	–	–	–
Kentang/ <i>Potato</i>	kw/qui	–	–	–	–
Ketimun/ <i>Cucumber</i>	kw/qui	–	–	–	–
Kubis/ <i>Cabbage</i>	kw/qui	–	–	–	–
Labu Siam/ <i>Chayote</i>	kw/qui	–	–	–	–
Melon/ <i>Melon</i>	kw/qui	–	–	–	–
Paprika/ <i>Bell Pepper</i>	kw/qui	–	–	–	–
Petsai/ <i>Sawi/Chinese Cabbage/Mustard Green</i>	kw/qui	–	–	34	34
Semangka/ <i>Watermelon</i>	kw/qui	–	–	–	–
Stroberi/ <i>Strawberry</i>	kw/qui	–	–	–	–
Terung/ <i>Eggplant</i>	kw/qui	–	–	69	76
Tomat/ <i>Tomato</i>	kw/qui	–	–	50	53
Wortel/ <i>Carrot</i>	kw/qui	–	–	–	–
Cabai Besar/ <i>TW/Teropong/Chili/Big Chili</i>	kw/qui	...	–	3	3
Cabai Keriting/ <i>Chili/Curly Chili</i>	kw/qui	...	–	23	14
Jamur Tiram/ <i>Oyster Mushrooms</i>	kw/qui	...	–	–	–
Jamur Merang/ <i>Straw Mushrooms</i>	kw/qui	...	–	–	–
Jamur Lainnya/ <i>Other Mushrooms</i>	kw/qui	...	–	–	–

Catatan/Note: \*Angka Sementara/Preliminary Figures

Sumber/Source: Badan Pusat Statistik, Statistik Pertanian Hortikultura SPH/BPS-Statistics Indonesia, Agricultural Statistic for Horticulture SPH

**Tabel**  
**Table** 5.1.5**Luas Panen Tanaman Biofarmaka Menurut Kecamatan dan Jenis Tanaman di Kota Surakarta, 2022 dan 2023**  
**Harvested Area of Medicinal Plants by District and Kind of Plant in Surakarta Municipality, 2022 and 2023**

Kecamatan District	Jahe/Ginger (m <sup>2</sup> /m <sup>2</sup> )		Kencur/East Indian Galangal (m <sup>2</sup> /m <sup>2</sup> )	
	2022	2023*	2022	2023*
(1)	(2)	(3)	(4)	(5)
1. Laweyan	9	4	5	–
2. Serengan	–	–	–	–
3. Pasar Kliwon	23	22	20	20
4. Jebres	–	–	–	–
5. Banjarsari	340	200	15	10
<b>Kota Surakarta</b>	<b>372</b>	<b>226</b>	<b>40</b>	<b>30</b>

Lanjutan Tabel/*Continued Table 5.1.5*

Kecamatan District	Kunyit/Turmeric (m <sup>2</sup> /m <sup>2</sup> )		Laos/Lengkuas/Galanga (m <sup>2</sup> /m <sup>2</sup> )	
	2022	2023*	2022	2023*
(1)	(6)	(7)	(8)	(9)
1. Laweyan	7	3	–	–
2. Serengan	–	–	–	–
3. Pasar Kliwon	20	20	–	–
4. Jebres	–	–	–	–
5. Banjarsari	30	10	10	10
<b>Kota Surakarta</b>	<b>57</b>	<b>33</b>	<b>10</b>	<b>10</b>

Kecamatan District	Lidah Buaya/ <i>Aloe Vera</i> (m <sup>2</sup> /m <sup>2</sup> )		Mengkudu/ <i>Pace/Indian Mulberry</i> (pohon/tree)	
	2022	2023*	2022	2023*
(1)	(10)	(11)	(12)	(13)
1. Laweyan	–	–	–	–
2. Serengan	–	–	–	–
3. Pasar Kliwon	–	–	–	–
4. Jebres	–	–	–	–
5. Banjarsari	75	24	4	4
<b>Kota Surakarta</b>	<b>75</b>	<b>24</b>	<b>4</b>	<b>4</b>

Lanjutan Tabel/*Continued Table 5.1.5*

Kecamatan <i>District</i>	Temulawak/ <i>Java Turmeric</i> (m <sup>2</sup> /m <sup>2</sup> )		Jeruk Nipis/ <i>Lime</i> (pohon/tree)		Serai/ <i>Lemongrass</i> (m <sup>2</sup> /m <sup>2</sup> )	
	2022	2023*	2022	2023*	2022	2023*
(1)	(14)	(15)	(16)	(17)	(18)	(19)
1. Laweyan	5	–	–	–	11	8
2. Serengan	–	–	–	–	–	–
3. Pasar Kliwon	–	–	–	–	23	30
4. Jebres	–	–	–	–	–	–
5. Banjarsari	30	5	13	16	35	35
<b>Kota Surakarta</b>	<b>35</b>	<b>5</b>	<b>13</b>	<b>16</b>	<b>69</b>	<b>73</b>

Catatan/Note: \*Angka Sementara/*Preliminary Figures*

Sumber/Source: Badan Pusat Statistik, Statistik Pertanian Hortikultura SPH/BPS-*Statistics Indonesia, Agricultural Statistic for Horticulture SPH*



**Tabel**  
**Table** 5.1.6**Produksi Tanaman Biofarmaka Menurut Kecamatan dan Jenis Tanaman di Kota Surakarta (kg), 2022 dan 2023**  
**Production of Medicinal Plants by District and Kind of Plant in Surakarta Municipality (kg), 2022 and 2023**

Kecamatan District	Jahe/Ginger		Kencur/East Indian Galangal	
	2022	2023*	2022	2023*
(1)	(2)	(3)	(4)	(5)
1. Laweyan	27	15	7	–
2. Serengan	–	–	–	–
3. Pasar Kliwon	50	241	28	114
4. Jebres	–	–	–	–
5. Banjarsari	1.010	818	28	44
<b>Kota Surakarta</b>	<b>1.087</b>	<b>1.074</b>	<b>63</b>	<b>158</b>

Lanjutan Tabel/*Continued Table* 5.1.6

Kecamatan <i>District</i>	Kunyit/ <i>Turmeric</i>		Laos/Lengkuas/ <i>Galanga</i>	
	2022	2023*	2022	2023*
(1)	(6)	(7)	(8)	(9)
1. Laweyan	28	13	–	–
2. Serengan	–	–	–	–
3. Pasar Kliwon	30	158	–	–
4. Jebres	–	–	–	–
5. Banjarsari	70	51	5	54
<b>Kota Surakarta</b>	<b>128</b>	<b>222</b>	<b>5</b>	<b>54</b>

Lanjutan Tabel/*Continued Table* 5.1.6

Kecamatan <i>District</i>	Lidah Buaya/ <i>Aloe Vera</i>		Mengkudu/ <i>Pace/Indian Mulberry</i>	
	2022	2023*	2022	2023*
(1)	(10)	(11)	(12)	(13)
1. Laweyan	–	–	–	–
2. Serengan	–	–	–	–
3. Pasar Kliwon	–	–	–	–
4. Jebres	–	–	–	–
5. Banjarsari	278	52	8	11
<b>Kota Surakarta</b>	<b>278</b>	<b>52</b>	<b>8</b>	<b>11</b>

Lanjutan Tabel/*Continued Table 5.1.6*

Kecamatan <i>District</i>	Temulawak/ <i>Java Turmeric</i>		Jeruk Nipis/ <i>Lime</i>		Serai/ <i>Lemongrass</i>	
	2022	2023*	2022	2023*	2022	2023*
(1)	(14)	(15)	(16)	(17)	(18)	(19)
1. Laweyan	21	–	–	–	69	48
2. Serengan	–	–	–	–	–	–
3. Pasar Kliwon	–	–	–	–	139	286
4. Jebres	–	–	–	–	–	–
5. Banjarsari	60	28	110	240	510	345
<b>Kota Surakarta</b>	<b>81</b>	<b>28</b>	<b>110</b>	<b>240</b>	<b>718</b>	<b>679</b>

Catatan/Note: \*Angka Sementara/*Preliminary Figures*

Sumber/Source: Badan Pusat Statistik, Statistik Pertanian Hortikultura SPH/BPS-*Statistics Indonesia, Agricultural Statistic for Horticulture SPH*

**Tabel**  
**Table** 5.1.7

**Luas Panen Tanaman Biofarmaka Menurut Jenis Tanaman  
di Kota Surakarta, 2021–2023**  
*Harvested Area of Medicinal Plants by Kind of Plant in  
Surakarta Municipality, 2021–2023*

Jenis Tanaman <i>Kind of Plants</i>	Satuan <i>Unit</i>	2021	2022	2023*
(1)	(2)	(3)	(4)	(5)
Jahe/ <i>Ginger</i>	m <sup>2</sup>	121	372	226
Kapulaga/ <i>Java Cardamom</i>	m <sup>2</sup>	–	–	–
Keji Beling/ <i>Verbenaceae</i>	m <sup>2</sup>	...	...	...
Kencur/ <i>East Indian Galangal</i>	m <sup>2</sup>	7	40	30
Kunyit/ <i>Turmeric</i>	m <sup>2</sup>	5	57	33
Laos/Lengkuas/ <i>Galanga</i>	m <sup>2</sup>	–	10	10
Lempuyang/ <i>Zingiber Aromaticum</i>	m <sup>2</sup>	–	–	–
Lidah Buaya/ <i>Aloe Vera</i>	m <sup>2</sup>	–	75	24
Mahkota Dewa/ <i>Phaleria Macrocarpa</i>	pohon/ <i>tree</i>	–	–	–
Mengkudu/Pace/ <i>Indian Mulberry</i>	pohon/ <i>tree</i>	3	4	4
Sambiloto/ <i>King of Bitter</i>	m <sup>2</sup>	–	–	–
Temuireng/ <i>Black Turmeric</i>	m <sup>2</sup>	–	–	–
Temukunci/ <i>Chinese Keys</i>	m <sup>2</sup>	–	–	–
Temulawak/ <i>Java Turmeric</i>	m <sup>2</sup>	5	35	5
Jeruk Nipis/ <i>Lime</i>	pohon/ <i>tree</i>	–	13	16
Serai/ <i>Lemongrass</i>	m <sup>2</sup>	15	69	73

Catatan/Note: \*Angka Sementara/*Preliminary Figures*

Sumber/Source: Badan Pusat Statistik, Statistik Pertanian Hortikultura SPH/BPS-Statistics Indonesia, *Agricultural Statistic for Horticulture SPH*

**Tabel**  
**Table** 5.1.8**Produksi Tanaman Biofarmaka Menurut Jenis Tanaman di Kota Surakarta, 2021–2023**  
**Production of Medicinal Plants by Kind of Plant in Surakarta Municipality, 2021–2023**

Jenis Tanaman <i>Kind of Plants</i>	Satuan <i>Unit</i>	2021	2022	2023*
(1)	(2)	(3)	(4)	(5)
Dlingo/Dringo/ <i>Calamus</i>	kg	213	1.087	1.074
Jahe/ <i>Ginger</i>	kg	–	–	–
Kapulaga/ <i>Java Cardamom</i>	kg	...	...	...
Keji Beling/ <i>Verbenaceae</i>	kg	11	63	158
Kencur/ <i>East Indian Galangal</i>	kg	5	128	222
Kunyit/ <i>Turmeric</i>	kg	–	5	54
Laos/Lengkuas/ <i>Galanga</i>	kg	–	–	–
Lempuyang/ <i>Zingiber Aromaticum</i>	kg	–	278	52
Lidah Buaya/ <i>Aloe Vera</i>	kg	–	–	–
Mahkota Dewa/ <i>Phaleria Macrocarpa</i>	kg	3	8	11
Mengkudu/ <i>Pace/Indian Mulberry</i>	kg	–	–	–
Sambiloto/ <i>King of Bitter</i>	kg	–	–	–
Temuireng/ <i>Black Turmeric</i>	kg	–	–	–
Temukunci/ <i>Chinese Keys</i>	kg	5	81	28
Temulawak/ <i>Java Turmeric</i>	kg	–	110	240
Jeruk Nipis/ <i>Lime</i>	kg	45	718	679
Serai/ <i>Lemongrass</i>	kg	...	45	718

Catatan/Note: \*Angka Sementara/*Preliminary Figures*Sumber/Source: Badan Pusat Statistik, Statistik Pertanian Hortikultura SPH/BPS-Statistics Indonesia, *Agricultural Statistic for Horticulture SPH*

**Tabel**  
**Table** 5.1.9**Luas Panen Tanaman Hias Menurut Kecamatan dan Jenis Tanaman di Kota Surakarta, 2022 and 2023**  
**Harvested Area of Ornamental Plants by District and Kind of Plant in Surakarta Municipality, 2022 and 2023**

Kecamatan District	Anthurium Bunga/Flamingo Lily Flower (m <sup>2</sup> /m <sup>2</sup> )		Krisan/Chrysantemum (m <sup>2</sup> /m <sup>2</sup> )	
	2022	2023*	2022	2023*
(1)	(2)	(3)	(4)	(5)
1. Laweyan	–	–	–	–
2. Serengan	–	–	–	–
3. Pasar Kliwon	7	6	–	–
4. Jebres	–	–	–	–
5. Banjarsari	–	–	–	–
<b>Kota Surakarta</b>	<b>7</b>	<b>6</b>	<b>–</b>	<b>–</b>

Lanjutan Tabel/*Continued Table* 5.1.9

Kecamatan District	Mawar/Rose (m <sup>2</sup> /m <sup>2</sup> )		Melati/Jasmine (m <sup>2</sup> /m <sup>2</sup> )	
	2022	2023*	2022	2023*
(1)	(6)	(7)	(8)	(9)
1. Laweyan	–	–	–	–
2. Serengan	–	–	–	–
3. Pasar Kliwon	–	–	–	–
4. Jebres	–	–	–	–
5. Banjarsari	–	–	–	–
<b>Kota Surakarta</b>	–	–	–	–



Lanjutan Tabel/*Continued Table* 5.1.9

Kecamatan District	Palem/Palm (pohon/tree)		Sri Rejeki/Aglaonema (m <sup>2</sup> /m <sup>2</sup> )	
	2022	2023*	2022	2023*
(1)	(10)	(11)	(12)	(13)
1. Laweyan	–	–	–	–
2. Serengan	–	–	–	–
3. Pasar Kliwon	–	–	1	–
4. Jebres	–	–	–	–
5. Banjarsari	–	–	–	–
<b>Kota Surakarta</b>	–	–	<b>1</b>	–

Lanjutan Tabel/*Continued Table* 5.1.9

Kecamatan <i>District</i>	Anggrek Potong/Cut Orchid (m <sup>2</sup> /m <sup>2</sup> )		Anggrek Pot/Pot Orchid (m <sup>2</sup> /m <sup>2</sup> )	
	2022	2023*	2022	2023*
(1)	(14)	(15)	(16)	(17)
1. Laweyan	–	–	–	–
2. Serengan	–	–	–	–
3. Pasar Kliwon	–	–	–	–
4. Jebres	–	–	–	–
5. Banjarsari	–	–	–	–
<b>Kota Surakarta</b>	–	–	–	–

Lanjutan Tabel/*Continued Table* 5.1.9

Kecamatan District	Bugenvil (m <sup>2</sup> /m <sup>2</sup> )		Puring/Croton (m <sup>2</sup> /m <sup>2</sup> )	
	2022	2023*	2022	2023*
(1)	(10)	(11)	(12)	(13)
1. Laweyan	–	–	–	–
2. Serengan	–	–	–	–
3. Pasar Kliwon	–	–	–	–
4. Jebres	–	–	–	–
5. Banjarsari	–	–	–	–
<b>Kota Surakarta</b>	–	–	–	–

Catatan/Note: \*Angka Sementara/*Preliminary Figures*

Sumber/Source: Badan Pusat Statistik, Statistik Pertanian Hortikultura SPH/BPS-Statistics Indonesia, *Agricultural Statistic for Horticulture SPH*

**Tabel**  
**Table** 5.1.10**Produksi Tanaman Hias Menurut Kecamatan dan Jenis  
Tanaman di Kota Surakarta, 2022 and 2023**  
*Production of Ornamental Plants by District and Kind of  
Plant in Surakarta Municipality, 2022 and 2023*

Kecamatan District	Anthurium Bunga/ <i>Flamingo</i> <i>Lily Flower</i> (tangkai/ <i>stalks</i> )		Krisan/ <i>Chrysantemum</i> (tangkai/ <i>stalks</i> )	
	2022	2023*	2022	2023*
(1)	(2)	(3)	(4)	(5)
1. Laweyan	–	–	–	–
2. Serengan	–	–	–	–
3. Pasar Kliwon	39	89	–	–
4. Jebres	–	–	–	–
5. Banjarsari	–	–	–	–
<b>Kota Surakarta</b>	<b>39</b>	<b>89</b>	<b>–</b>	<b>–</b>

Lanjutan Tabel/*Continued Table* 5.1.10

Kecamatan District	Mawar/Rose (tangkai/stalks)		Melati/Jasmine (kg/kg)	
	2022	2023*	2022	2023*
(1)	(6)	(7)	(8)	(9)
1. Laweyan	–	–	–	–
2. Serengan	–	–	–	–
3. Pasar Kliwon	–	–	–	–
4. Jebres	–	–	–	–
5. Banjarsari	–	–	–	–
<b>Kota Surakarta</b>	–	–	–	–

Lanjutan Tabel/*Continued Table* 5.1.10

Kecamatan <i>District</i>	Palem/ <i>Palm</i> (pohon/ <i>tree</i> )		Sri Rejeki/ <i>Aglaonema</i> (pohon/ <i>tree</i> )	
	2022	2023*	2022	2023*
(1)	(10)	(11)	(12)	(13)
1. Laweyan	–	–	–	–
2. Serengan	–	–	–	–
3. Pasar Kliwon	–	–	1	–
4. Jebres	–	–	–	–
5. Banjarsari	–	–	–	–
<b>Kota Surakarta</b>	–	–	<b>1</b>	–

Lanjutan Tabel/*Continued Table* 5.1.10

Kecamatan District	Anggrek Potong/Cut Orchid (tangkai/stalks)		Anggrek Pot/Potted Orchid (pohon/tree)	
	2022	2023*	2022	2023*
(1)	(14)	(15)	(16)	(17)
1. Laweyan	–	–	–	–
2. Serengan	–	–	–	–
3. Pasar Kliwon	–	–	–	–
4. Jebres	–	–	–	–
5. Banjarsari	–	–	–	–
<b>Kota Surakarta</b>	–	–	–	–

Lanjutan Tabel/*Continued Table* 5.1.10

Kecamatan <i>District</i>	Bugenvil (pohon/tree)		Puring/Croton (pohon/tree)	
	2022	2023*	2022	2023*
(1)	(10)	(11)	(12)	(13)
1. Laweyan	–	–	–	–
2. Serengan	–	–	–	–
3. Pasar Kliwon	–	–	–	–
4. Jebres	–	–	–	–
5. Banjarsari	–	–	–	–
<b>Kota Surakarta</b>	–	–	–	–

Catatan/Note: \*Angka Sementara/*Preliminary Figures*

Sumber/Source: Badan Pusat Statistik, Statistik Pertanian Hortikultura SPH/BPS-*Statistics Indonesia, Agricultural Statistic for Horticulture SPH*



**Tabel**  
**Table** 5.1.11

**Luas Panen Tanaman Hias Menurut Jenis Tanaman di Kota  
Surakarta, 2020–2023**

**Harvested Area of Ornamental Plants by Kind of Plant in  
Surakarta Municipality, 2020–2023**

Jenis Tanaman <i>Kind of Plants</i>	Satuan <i>Unit</i>	2020	2021	2022	2023*
(1)	(2)	(3)	(4)	(5)	(6)
Anthurium Bunga/ <i>Flemingia Lily Flower</i>	m <sup>2</sup>	–	9	7	6
Anthurium Daun/ <i>Anthurium</i>	m <sup>2</sup>	52	...	...	...
Balanceng/ <i>Dieffenbacia</i>	m <sup>2</sup>	–	...	...	...
Dracaena/ <i>Dracaena</i>	m <sup>2</sup>	–	–	–	–
Euphorbia/ <i>Euphorbia</i>	m <sup>2</sup>	11	...	...	...
Hanjuang/ <i>Cordyline</i>	m <sup>2</sup>	–	–	–	–
Herbras/ <i>Gerbera</i>	m <sup>2</sup>	–	–	–	–
Kamboja Jepang/ <i>Adenium</i>	m <sup>2</sup>	4	...	...	...
Keladi Hias/ <i>Caladium</i>	m <sup>2</sup>	4	...	...	...
Krisan/ <i>Chrysantemum</i>	m <sup>2</sup>	–	–	–	–
Mawar/ <i>Rose</i>	m <sup>2</sup>	1	–	–	–
Melati/ <i>Jasmine</i>	m <sup>2</sup>	21	–	–	–
Monstera/ <i>Monstera</i>	m <sup>2</sup>	–	...	...	...
Pakis/ <i>Leather Leaf Fern</i>	m <sup>2</sup>	–	–	–	–
Palem/ <i>Palm</i>	pohon/tree	17	1	–	–
Pedang–Pedangan/ <i>Sansevieria</i>	m <sup>2</sup>	2	–	–	–
Philodendron/ <i>Philodendron</i>	m <sup>2</sup>	–	–	–	–
Pisang–Pisangan/ <i>Heliconia</i>	m <sup>2</sup>	–	–	–	–
Sedap Malam/ <i>Tuberose</i>	m <sup>2</sup>	–	–	–	–
Soka/ <i>Ixora</i>	m <sup>2</sup>	2	–	–	–
Sri Rejeki/ <i>Aglaonema</i>	m <sup>2</sup>	11	–	1	–
Anggrek Pot/ <i>Potted Orchid</i>	m <sup>2</sup>	...	–	–	–
Anggrek Potong/ <i>Cut Orchid</i>	m <sup>2</sup>	...	–	–	–
Bromelia/ <i>Bromelia</i>	m <sup>2</sup>	...	–	–	–
Bugenvil/ <i>Bougainvillea</i>	m <sup>2</sup>	...	–	–	–
Puring/ <i>Croton</i>	m <sup>2</sup>	...	–	–	–

Catatan/Note: \*Angka Sementara/*Preliminary Figures*

Sumber/Source: Badan Pusat Statistik, Statistik Pertanian Hortikultura SPH/BPS-Statistics Indonesia, *Agricultural Statistic for Horticulture SPH*

**Tabel**  
**Table** 5.1.12

**Produksi Tanaman Hias Menurut Jenis Tanaman di Kota  
Surakarta, 2020–2023**  
*Production of Ornamental Plants by Kind of Plant in  
Surakarta Municipality, 2020–2023*

Jenis Tanaman <i>Kind of Plants</i>	Satuan <i>Unit</i>	2020	2021	2022	2023*
(1)	(2)	(3)	(4)	(5)	(6)
Anthurium Bunga/ <i>Flemingia Lily Flower</i>	tangkai/ <i>stalks</i>	–	77	39	89
Anthurium Daun/ <i>Anthurium</i>	pohon/ <i>tree</i>	84	...	...	...
Balanceng/ <i>Dieffenbacia</i>	pohon/ <i>tree</i>	–	...	...	...
Dracaena/ <i>Dracaena</i>	pohon/ <i>tree</i>	–	–	–	–
Euphorbia/ <i>Euphorbia</i>	pohon/ <i>tree</i>	33	...	...	...
Hanjuang/ <i>Cordyline</i>	pohon/ <i>tree</i>	–	–	–	–
Herbras/ <i>Gerbera</i>	tangkai/ <i>stalks</i>	–	–	–	–
Kamboja Jepang/ <i>Adenium</i>	pohon/ <i>tree</i>	12	...	...	...
Keladi Hias/ <i>Caladium</i>	pohon/ <i>tree</i>	4	...	...	...
Krisan/ <i>Chrysantemum</i>	tangkai/ <i>stalks</i>	–	–	–	–
Mawar/ <i>Rose</i>	tangkai/ <i>stalks</i>	1	–	–	–
Melati/ <i>Jasmine</i>	kg	36	–	–	–
Monstera/ <i>Monstera</i>	pohon/ <i>tree</i>	–	...	...	...
Pakis/ <i>Leather Leaf Fern</i>	pohon/ <i>tree</i>	–	–	–	–
Palem/ <i>Palm</i>	pohon/ <i>tree</i>	21	1	–	–
Pedang-Pedangan/ <i>Sansevieria</i>	pohon/ <i>tree</i>	–	–	–	–
Philodendron/ <i>Philodendron</i>	tangkai/ <i>stalks</i>	–	–	–	–
Pisang-Pisangan/ <i>Heliconia</i>	tangkai/ <i>stalks</i>	–	–	–	–
Sedap Malam/ <i>Tuberose</i>	pohon/ <i>tree</i>	2	–	–	–
Soka/ <i>Xora</i>	pohon/ <i>tree</i>	17	–	1	–
Sri Rejeki/ <i>Aglaonema</i>	pohon/ <i>tree</i>	...	–	–	–
Anggrek Pot/ <i>Potted Orchid</i>	pohon/ <i>tree</i>	...	–	–	–
Anggrek Potong/ <i>Cut Orchid</i>	pohon/ <i>tree</i>	2	–	–	–
Bromelia/ <i>Bromelia</i>	pohon/ <i>tree</i>	...	–	–	–
Bugenvil/ <i>Bougainvillea</i>	tangkai/ <i>stalks</i>	...	–	–	–
Puring/ <i>Croton</i>	pohon/ <i>tree</i>	...	–	–	–

Catatan/Note: \*Angka Sementara/*Preliminary Figures*

Sumber/Source: Badan Pusat Statistik, Statistik Pertanian Hortikultura SPH/BPS-Statistics Indonesia, *Agricultural Statistic for Horticulture SPH*

**Tabel**  
**Table** 5.1.13**Produksi Buah-Buahan Menurut Kecamatan dan Jenis  
Tanaman di Kota Surakarta (kw), 2022 dan 2023**  
*Production of Fruits by District and Kind of Plant in  
Surakarta Municipality (qui), 2022 and 2023*

Kecamatan District	Alpukat/Avocado		Anggur/Grape	
	2022	2023*	2022	2023*
(1)	(2)	(3)	(4)	(5)
1. Laweyan	2	–	–	–
2. Serengan	–	–	–	–
3. Pasar Kliwon	5	4	–	–
4. Jebres	7	14	–	–
5. Banjarsari	–	2	–	2
<b>Kota Surakarta</b>	<b>14</b>	<b>19</b>	<b>–</b>	<b>2</b>

Lanjutan Tabel/*Continued Table* 5.1.13

Kecamatan <i>District</i>	Belimbing/ <i>Star Fruit</i>		Jambu Air/ <i>Water Apple</i>	
	2022	2023*	2022	2023*
(1)	(6)	(7)	(8)	(9)
1. Laweyan	25	18	6	10
2. Serengan	4	5	7	9
3. Pasar Kliwon	29	69	12	8
4. Jebres	21	23	–	–
5. Banjarsari	9	55	11	3
<b>Kota Surakarta</b>	<b>88</b>	<b>170</b>	<b>36</b>	<b>28</b>

Lanjutan Tabel/*Continued Table* 5.1.13

Kecamatan <i>District</i>	Jambu Biji/ <i>Guava</i>		Jeruk Besar/ <i>Pamelo</i>	
	2022	2023*	2022	2023*
(1)	(10)	(11)	(12)	(13)
1. Laweyan	101	128	–	–
2. Serengan	67	34	–	–
3. Pasar Kliwon	24	31	–	–
4. Jebres	350	405	52	37
5. Banjarsari	21	32	–	–
<b>Kota Surakarta</b>	<b>562</b>	<b>630</b>	<b>52</b>	<b>37</b>

Lanjutan Tabel/*Continued Table* 5.1.13

Kecamatan <i>District</i>	Jeruk Siam/Kepron/Orange/ <i>Tangerine</i>		Mangga/Mango	
	2022	2023*	2022	2023*
(1)	(14)	(15)	(16)	(17)
1. Laweyan	–	–	640	450
2. Serengan	–	–	250	200
3. Pasar Kliwon	4	4	100	322
4. Jebres	–	–	–	–
5. Banjarsari	–	–	769	37
<b>Kota Surakarta</b>	<b>4</b>	<b>4</b>	<b>1.759</b>	<b>1.009</b>

Lanjutan Tabel/*Continued Table* 5.1.13

Kecamatan <i>District</i>	Melinjo/ <i>Gnetum/Melinjo</i>		Nangka/ <i>Cempedak/Jackfruit</i>	
	2022	2023*	2022	2023*
(1)	(18)	(19)	(20)	(21)
1. Laweyan	–	–	–	–
2. Serengan	4	2	3	2
3. Pasar Kliwon	152	96	5	3
4. Jebres	750	870	–	–
5. Banjarsari	50	81	1	4
<b>Kota Surakarta</b>	<b>956</b>	<b>1.049</b>	<b>9</b>	<b>9</b>

Lanjutan Tabel/*Continued Table* 5.1.13

Kecamatan <i>District</i>	Pepaya/Papaya		Petai/Twisted Cluster Bean	
	2022	2023*	2022	2023*
(1)	(14)	(15)	(16)	(17)
1. Laweyan	39	27	–	–
2. Serengan	31	25	–	–
3. Pasar Kliwon	15	25	–	–
4. Jebres	61	149	57	61
5. Banjarsari	3	18	–	–
<b>Kota Surakarta</b>	<b>148</b>	<b>244</b>	<b>57</b>	<b>61</b>



Lanjutan Tabel/*Continued Table* 5.1.13

Kecamatan <i>District</i>	Pisang/ <i>Banana</i>		Rambutan/ <i>Rambutan</i>	
	2022	2023*	2022	2023*
(1)	(18)	(19)	(20)	(21)
1. Laweyan	40	46	25	25
2. Serengan	16	10	23	–
3. Pasar Kliwon	83	93	25	–
4. Jebres	1.195	470	331	287
5. Banjarsari	160	24	–	6
<b>Kota Surakarta</b>	<b>1.494</b>	<b>643</b>	<b>404</b>	<b>318</b>

Lanjutan Tabel/*Continued Table* 5.1.13

Kecamatan <i>District</i>	Sawo/Sapodilla		Sirsak/Soursop	
	2022	2023*	2022	2023*
(1)	(18)	(19)	(20)	(21)
1. Laweyan	3	–	4	–
2. Serengan	–	–	4	7
3. Pasar Kliwon	8	9	4	4
4. Jebres	–	–	–	–
5. Banjarsari	–	–	1	–
<b>Kota Surakarta</b>	<b>11</b>	<b>9</b>	<b>13</b>	<b>11</b>

Lanjutan Tabel/*Continued Table* 5.1.13

Kecamatan <i>District</i>	Sukun/Breadfruit		Buah Naga/Dragon Fruit	
	2022	2023*	2022	2023*
(1)	(22)	(23)	(24)	(25)
1. Laweyan	–	–	–	–
2. Serengan	–	–	–	–
3. Pasar Kliwon	4	4	–	–
4. Jebres	84	72	–	68
5. Banjarsari	–	11	–	–
<b>Kota Surakarta</b>	<b>88</b>	<b>87</b>	<b>–</b>	<b>68</b>

Lanjutan Tabel/*Continued Table* 5.1.13

Kecamatan <i>District</i>	Jeruk Lemon/ <i>Lemon</i>		Lengkeng/ <i>Dimocarpus Longan</i>	
	2022	2023*	2022	2023*
(1)	(22)	(23)	(24)	(25)
1. Laweyan	–	–	–	–
2. Serengan	–	–	–	–
3. Pasar Kliwon	–	–	–	–
4. Jebres	68	68	–	–
5. Banjarsari	–	–	–	15
<b>Kota Surakarta</b>	<b>68</b>	<b>68</b>	<b>–</b>	<b>15</b>

Catatan/Note: \*Angka Sementara/*Preliminary Figures*

Sumber/Source: Badan Pusat Statistik, Statistik Pertanian Hortikultura SPH/BPS-*Statistics Indonesia, Agricultural Statistic for Horticulture SPH*

**Tabel**  
**Table** 5.1.14**Produksi Buah–Buahan dan Sayuran Tahunan Menurut Jenis Tanaman di Kota Surakarta, 2020–2023**  
**Production of Annual Fruits and Vegetables by Kind of Plant in Surakarta Municipality, 2020–2023**

Jenis Tanaman Kind of Plants	Satuan Unit	2020	2021	2022	2023*
(1)	(2)	(3)	(4)	(5)	(6)
Alpukat/Avocado	kw/qui	20	16	14	19
Anggur/Grape	kw/qui	–	1	–	2
Apel/Apple	kw/qui	–	–	–	–
Belimbing/Star Fruit	kw/qui	834	160	88	170
Duku/Langsat/Kokosan/Duku	kw/qui	–	–	–	–
Durian/Durian	kw/qui	–	–	–	–
Jambu Air/Water Apple	kw/qui	201	72	36	28
Jambu Biji/Guava	kw/qui	799	574	562	630
Jengkol/Jengkol	kw/qui	–	–	–	–
Jeruk Besar/Pamelo	kw/qui	130	12	52	37
Jeruk Siam/Keprok/Orange/Tangerine	kw/qui	9	4	4	4
Mangga/Mango	kw/qui	12.412	2.136	1.759	1.009
Manggis/Mangosteen	kw/qui	–	–	–	–
Melinjo/Gnetum/Melinjo	kw/qui	782	816	956	1.049
Nangka/Cempedak/Jackfruit	kw/qui	37	23	9	9
Nanas/Pineapple	kw/qui	–	–	–	–
Pepaya/Papaya	kw/qui	318	190	148	244
Petai/Twisted Cluster Bean	kw/qui	51	36	57	61
Pisang/Banana	kw/qui	440	426	1.494	643
Rambutan/Rambutan	kw/qui	1.844	288	404	318
Salak/Snakefruit	kw/qui	–	–	–	–
Sawo/Sapodilla/Sawo	kw/qui	132	20	11	9
Sirsak/Soursop	kw/qui	50	36	13	11
Sukun/Breadfruit	kw/qui	160	61	88	87
Buah Naga/Hylocereus polyrhizus	kw/qui	...	–	–	–
Jeruk Lemon/Lemon	kw/qui	...	–	68	68
Lengkeng/Dimocarpus longan	kw/qui	...	–	–	15

Catatan/Note: \*Angka Sementara/Preliminary Figures

Sumber/Source: Badan Pusat Statistik, Statistik Pertanian Hortikultura SPH/BPS-Statistics Indonesia, Agricultural Statistic for Horticulture SPH

## 5.2 PERKEBUNAN ESTATE CROPS

**Tabel 5.2.1** Luas Areal Tanaman Perkebunan Menurut Kecamatan dan Jenis Tanaman di Kota Surakarta (ha), 2022 dan 2023  
*Planted Area of Smallholders Estates by District and Type of Crops in Surakarta Municipality (ha), 2022 dan 2023*

Kecamatan <i>District</i>	Kelapa/Coconut		Karet/Rubber	
	2022	2023	2022	2023
(1)	(2)	(3)	(4)	(5)
1. Laweyan	–	–	–	–
2. Serengan	–	–	–	–
3. Pasar Kliwon	–	–	–	–
4. Jebres	0,50	0,50	–	–
5. Banjarsari	0,75	0,75	–	–
<b>Kota Surakarta</b>	<b>1,25</b>	<b>1,25</b>	<b>–</b>	<b>–</b>

Sumber/Source: Dinas Ketahanan Pangan dan Pertanian Kota Surakarta/ *Department of Food Security and Agriculture of Surakarta Municipality*

**Tabel**  
**Table** 5.2.2**Produksi Perkebunan Menurut Kecamatan dan Jenis Tanaman di Kota Surakarta (kw), 2022 dan 2023**  
**Production of Smallholder Estates Crops by District and Type of Crops in Surakarta Municipality (qui), 2022 and 2023**

Kecamatan <i>District</i>	Kelapa/Coconut		Karet/Rubber	
	2022	2023	2022	2023
(1)	(2)	(3)	(4)	(5)
1. Laweyan	–	–	–	–
2. Serengan	–	–	–	–
3. Pasar Kliwon	–	–	–	–
4. Jebres	–	–	–	–
5. Banjarsari	1,50	–	–	–
<b>Kota Surakarta</b>	<b>1,50</b>	<b>–</b>	<b>–</b>	<b>–</b>

Sumber/Source: Dinas Ketahanan Pangan dan Pertanian Kota Surakarta/ Department of Food Security and Agriculture of Surakarta Municipality

### 5.3 PETERNAKAN LIVESTOCK

**Tabel** 5.3.1 **Populasi Ternak Menurut Kecamatan dan Jenis Ternak di Kota Surakarta (ekor), 2022 dan 2023**  
*Livestock Population by Sub Districts and Kind of Livestock in Surakarta Municipality (heads), 2022 and 2023*

Kecamatan District	Sapi Perah/Dairy Cattle		Sapi Potong/Beef Cattle	
	2022	2023	2022	2023
(1)	(2)	(3)	(4)	(5)
1. Laweyan	–	–	6	3
2. Serengan	–	–	–	–
3. Pasar Kliwon	–	–	–	–
4. Jebres	–	–	334	301
5. Banjarsari	4	2	36	35
<b>Kota Surakarta</b>	<b>4</b>	<b>2</b>	<b>376</b>	<b>339</b>



Lanjutan Tabel/*Continued Table 5.3.1*

Kecamatan <i>District</i>	Kerbau/ <i>Buffalo</i>		Kuda/ <i>Horse</i>	
	2022	2023	2022	2023
(1)	(6)	(7)	(8)	(9)
1. Laweyan	–	–	–	22
2. Serengan	–	–	–	–
3. Pasar Kliwon	13	8	–	–
4. Jebres	–	2	–	–
5. Banjarsari	–	–	27	4
<b>Kota Surakarta</b>	<b>13</b>	<b>10</b>	<b>27</b>	<b>26</b>

Lanjutan Tabel/*Continued Table 5.3.1*

Kecamatan <i>District</i>	Kambing/ <i>Goat</i>		Domba/ <i>Sheep</i>		Babi/ <i>Pig</i>	
	2022	2023	2022	2023	2022	2023
(1)	(10)	(11)	(12)	(13)	(14)	(15)
1. Laweyan	–	3	–	–	–	–
2. Serengan	–	–	–	–	–	–
3. Pasar Kliwon	–	–	–	–	–	–
4. Jebres	228	112	–	59	46	58
5. Banjarsari	–	224	185	41	–	–
<b>Kota Surakarta</b>	<b>228</b>	<b>339</b>	<b>185</b>	<b>100</b>	<b>46</b>	<b>58</b>

Sumber/*Source*: Dinas Ketahanan Pangan dan Pertanian Kota Surakarta/ *Department of Food Security and Agriculture of Surakarta Municipality*

**Tabel**  
**Table** 5.3.2**Populasi Unggas Menurut Kecamatan dan Jenis Unggas di Kota Surakarta (ekor), 2022 dan 2023**  
***Poultry Population by Sub Districts and Kind of Poultry in Surakarta Municipality (heads), 2022 and 2023***

Kecamatan <i>District</i>	Ayam Kampung/ <i>Native Chicken</i>		Ayam Petelur/ <i>Layer Chicken</i>	
	2022	2023	2022	2023
(1)	(2)	(3)	(4)	(5)
1 Laweyan	234	542	–	–
2 Serengan	321	376	–	–
3 Pasar Kliwon	987	1.240	–	–
4 Jebres	12.673	10.560	250	100
5 Banjarsari	7.697	9.320	–	–
<b>Kota Surakarta</b>	<b>21.912</b>	<b>22.038</b>	<b>250</b>	<b>100</b>

Lanjutan Tabel/*Continued Table* 5.3.2

Kecamatan <i>District</i>	Ayam Pedaging/ <i>Broiler</i>		Itik/Itik Manila/ <i>Duck</i>	
	2022	2023	2022	2023
(1)	(6)	(7)	(8)	(9)
1. Laweyan	–	–	–	–
2. Serengan	–	–	–	–
3. Pasar Kliwon	–	–	–	–
4. Jebres	–	–	306	2.164
5. Banjarsari	–	–	–	108
<b>Kota Surakarta</b>	–	–	<b>306</b>	<b>2.272</b>

Sumber/*Source*: Dinas Ketahanan Pangan dan Pertanian Kota Surakarta/*Department of Food Security and Agriculture of Surakarta Municipality*

**Tabel**  
**Table 5.3.3****Produksi Daging Ternak Menurut Kecamatan dan Jenis Ternak di Kota Surakarta (kg), 2022 dan 2023**  
**Meat Production by District and Kind of Livestock in Surakarta Municipality (kg), 2022 and 2023**

Kecamatan <i>District</i>	Sapi Potong/Beef Cattle		Kerbau/Buffalo		Kuda/Horse	
	2022	2023	2022	2023	2022	2023
(1)	(2)	(3)	(4)	(5)	(6)	(7)
1. Laweyan	41.650	659	–	1	–	–
2. Serengan	26.250	266	–	–	–	–
3. Pasar Kliwon	36.575	388	–	–	–	–
4. Jebres	245.525	3.607	–	–	–	–
5. Banjarsari	65.100	1.034	–	–	–	–
<b>Kota Surakarta</b>	<b>415.100</b>	<b>5.954</b>	<b>–</b>	<b>1</b>	<b>–</b>	<b>–</b>

Lanjutan Tabel/*Continued Table 5.3.3*

Kecamatan <i>District</i>	Kambing/ <i>Goat</i>		Domba/ <i>Sheep</i>		Babi/ <i>Pig</i>	
	2022	2023	2022	2023	2022	2023
(1)	(8)	(9)	(10)	(11)	(12)	(13)
1. Laweyan	4.438	1.367	200	93	–	–
2. Serengan	5.558	351	24	5	–	–
3. Pasar Kliwon	81.998	21.733	70.664	5.695	–	–
4. Jebres	2.590	927	448	76	143.000	2.650
5. Banjarsari	5.558	1.665	208	53	–	–
<b>Kota Surakarta</b>	<b>100.142</b>	<b>26.043</b>	<b>71.544</b>	<b>5.922</b>	<b>143.000</b>	<b>2.650</b>

Catatan/*Note*: Produksi daging (sapi, kambing, domba, babi, dan ayam) tidak tergantung dengan populasi karena hewan yang didatangkan dari luar Kota Surakarta dan dipotong di Kota Surakarta dihitung menjadi produksi daging Kota Surakarta tetapi tidak menjadi populasi di Kota Surakarta/*Meat production (beef, goat, sheep, pork, and chicken) does not depend on population because animals imported from outside Surakarta Municipality and slaughtered in Surakarta Municipality are counted into Surakarta Municipality meat production but not into the population of Surakarta Municipality*

Sumber/*Source*: Dinas Ketahanan Pangan dan Pertanian Kota Surakarta/*Department of Food Security and Agriculture of Surakarta Municipality*

**Tabel**  
**Table** 5.3.4

**Produksi Daging Unggas Menurut Kecamatan dan Jenis Unggas di Kota Surakarta (kg), 2022 dan 2023**  
**Poultry Meat by Districts and Kind of Poultry in Surakarta Municipality (kg), 2022 and 2023**

Kecamatan District	Ayam Kampung/Native Chicken		Ayam Petelur/Layer Chicken	
	2022	2023	2022	2023
(1)	(2)	(3)	(4)	(5)
1 Laweyan	5.600	6.900	24.790	–
2 Serengan	380.557	10.000	602.100	–
3 Pasar Kliwon	264.057	380.900	421.000	–
4 Jebres	70.400	23.100	87.450	–
5 Banjarsari	40.500	54.020	68.860	–
<b>Kota Surakarta</b>	<b>761.114</b>	<b>474.920</b>	<b>1.204.200</b>	<b>–</b>

Lanjutan Tabel/*Continued Table 5.3.4*

Kecamatan <i>District</i>	Ayam Pedaging/ <i>Broiler</i>		Itik/Itik Manila/ <i>Duck</i>	
	2022	2023	2022	2023
(1)	(6)	(7)	(8)	(9)
1. Laweyan	50.400	42.540	1.500	32.600
2. Serengan	2.754.100	40.188	–	30.000
3. Pasar Kliwon	1.678.800	1.890.000	498.760	450.600
4. Jebres	804.500	121.000	146.493	65.000
5. Banjarsari	220.400	210.000	4.980	105.400
<b>Kota Surakarta</b>	<b>5.508.200</b>	<b>2.303.728</b>	<b>651.733</b>	<b>683.600</b>

Sumber/*Source*: Dinas Ketahanan Pangan dan Pertanian Kota Surakarta/ *Department of Food Security and Agriculture of Surakarta Municipality*



**Tabel**  
**Table** 5.3.5**Produksi Telur Unggas (kg) dan Susu Sapi (liter) Menurut Kecamatan di Kota Surakarta, 2022 dan 2023**  
**Production of Poultry Eggs (kg) and Cow Milk (litre) by District in Surakarta Municipality, 2022 and 2023**

Kecamatan <i>District</i>	Ayam Kampung/ <i>Native Chicken</i>		Ayam Petelur/ <i>Layer Chicken</i>	
	2022	2023	2022	2023
(1)	(2)	(3)	(4)	(5)
1 Laweyan	–	384	–	–
2 Serengan	–	266	–	–
3 Pasar Kliwon	–	878	1.317	–
4 Jebres	3.542	7.479	9.030	1.744
5 Banjarsari	–	6.601	5.370	–
<b>Kota Surakarta</b>	<b>3.542</b>	<b>15.608</b>	<b>15.717</b>	<b>1.744</b>

Lanjutan Tabel/*Continued Table 5.3.5*

Kecamatan <i>District</i>	Itik/Itik Manila/ <i>Duck</i>		Sapi Perah/ <i>Dairy Cattle</i>	
	2022	2023	2022	2023
(1)	(6)	(7)	(8)	(9)
1. Laweyan	–	–	–	–
2. Serengan	–	–	–	–
3. Pasar Kliwon	–	–	–	–
4. Jebres	4.117	3.532	–	–
5. Banjarsari	1.600	2.000	12.952	16.242
<b>Kota Surakarta</b>	<b>5.717</b>	<b>5.532</b>	<b>12.952</b>	<b>16.242</b>

Sumber/*Source*: Dinas Ketahanan Pangan dan Pertanian Kota Surakarta/ *Department of Food Security and Agriculture of Surakarta Municipality*

**Tabel**  
**Table** 5.3.6**Jumlah Hewan/Ternak dan Unggas yang Diperiksa di  
Poliklinik di Kota Surakarta (ekor), 2019–2023**  
**Number of Animals/Livestock and Poultry that Examined at  
Polyclinic in Surakarta Municipality (head), 2019–2023**

Hewan/Ternak/Unggas Animal/Livestock/Poultry	2019	2020	2021	2022	2023
(1)	(2)	(3)	(4)	(5)	(6)
1. Sapi perah	–	–	–	–	–
2. Sapi potong	–	–	–	–	–
3. Kambing	–	–	–	–	–
4. Ayam	–	–	–	–	–
5. Anjing	360	72	164	36	45
6. Kucing	1 852	3 375	4 374	1.575	4.536
7. Kera	–	–	–	–	–
8. Burung	–	–	–	–	–
9. Siamang	–	–	–	–	–
10. Kelinci	–	23	86	25	–
11. Kuskus	–	–	–	–	–
12. Rusa	–	–	–	–	–

Sumber/Source: Dinas Ketahanan Pangan dan Pertanian Kota Surakarta/ Department of Food Security and Agriculture of Surakarta Municipality

**Tabel**  
**Table** 5.3.7**Jumlah Ternak yang Masuk dan Keluar di Kota Surakarta (ekor), 2023**  
**Number of Livestock Entering and Exiting in Surakarta Municipality (head), 2023**

Ternak Livestock	Antarkota/Intercity		Antarprovinsi/ Between provinces	
	Masuk Enter	Keluar Exit	Masuk Enter	Keluar Exit
(1)	(2)	(3)	(4)	(5)
1. Kuda	–	–	–	–
2. Sapi Potong	5.889	–	–	–
3. Sapi Perah	–	2	–	–
4. Kerbau	–	–	–	–
5. Kambing	175.471	144.000	–	–
6. Domba	–	–	–	–
7. Babi	2.590	–	–	–
8. Ayam petelur	108.000	51.600	–	–
9. Itik	14.400	–	–	–

Sumber/Source: Dinas Ketahanan Pangan dan Pertanian Kota Surakarta/ Department of Food Security and Agriculture of Surakarta Municipality

**Tabel**  
**Table** 5.3.8**Jumlah Usaha Jagal di Kota Surakarta, 2019–2023**  
**Number of Slaughterhouse in Surakarta Municipality, 2019–2023**

<b>Jenis Jagal</b> <b>Butcher Type</b>	<b>2019</b>	<b>2020</b>	<b>2021</b>	<b>2022</b>	<b>2023</b>
(1)	(2)	(3)	(4)	(5)	(6)
1 Jagal Sapi	6	7	4	5	5
2 Jagal Babi	14	14	14	10	10
3 Jagal Kambing	15	15	13	12	20
<b>Jumlah/Total</b>	<b>35</b>	<b>36</b>	<b>31</b>	<b>27</b>	<b>35</b>

Sumber/Source: Dinas Ketahanan Pangan dan Pertanian Kota Surakarta/ Department of Food Security and Agriculture of Surakarta Municipality

**Tabel** 5.3.9 **Jumlah Usaha Hasil Olahan Ternak di Kota Surakarta, 2019–2023**  
**Table** **Number of Processed Livestock Business in Surakarta Municipality, 2019–2023**

Kecamatan District	2019	2020	2021	2022	2023
(1)	(2)	(3)	(4)	(5)	(6)
1 Abon	7	7	7	7	7
2 Rambak	4	5	5	6	5
3 Dendeng	6	6	6	5	2
4 Daging Giling	6	6	6	–	2
<b>Jumlah/Total</b>	<b>23</b>	<b>24</b>	<b>24</b>	<b>18</b>	<b>16</b>

Sumber/Source: Dinas Ketahanan Pangan dan Pertanian Kota Surakarta/ Department of Food Security and Agriculture of Surakarta Municipality

**Tabel**  
**Table** 5.3.10**Jumlah Ternak yang Dipotong Menurut Kecamatan dan Jenis Ternak di Kota Surakarta, 2023**  
**Number of Livestock Slaughtered by District and Kind of Livestock in Surakarta Municipality, 2023**

Kecamatan District	Sapi Potong/ Beef Cattle	Kerbau/ Buffalo	Kuda/ Horse	Kambing/ Goat	Domba/ Sheep	Babi/ Pig
(1)	(2)	(3)	(4)	(5)	(6)	(7)
1 Laweyan	–	659	1	–	1.367	93
2 Serengan	266	–	–	351	5	–
3 Pasar Kliwon	388	–	–	21.733	5.695	–
4 Jebres	–	3.607	–	927	76	2.650
5 Banjarsari	–	1.034	–	1.665	53	–
<b>Jumlah/Total</b>	<b>654</b>	<b>5.300</b>	<b>1</b>	<b>24.676</b>	<b>7.196</b>	<b>2.743</b>

Sumber/Source: Dinas Ketahanan Pangan dan Pertanian Kota Surakarta/ Department of Food Security and Agriculture of Surakarta Municipality

#### 5.4 PERIKANAN FISHERY

**Tabel 5.4.1** **Produksi (Ton) dan Nilai Produksi (000 Rp) Perikanan Tangkap Menurut Kecamatan dan Jenis Penangkapan di Kota Surakarta, 2023**  
*Production (Ton) and Production (000 Rps) Value of Fish Capture by Sub Districts and Type of Captures in Surakarta Municipality, 2023*

Kecamatan District	Perikanan Perairan Umum Daratan <i>Inland Open Water Capture Fisheries</i>		Perikanan Tangkap <i>Fish Capture</i>	
	Volume <i>Volume</i>	Nilai <i>Value</i>	Volume <i>Volume</i>	Nilai <i>Value</i>
(1)	(2)	(3)	(4)	(5)
1 Laweyan	–	–	–	–
2 Serengan	–	–	–	–
3 Pasar Kliwon	–	–	–	–
4 Jebres	0,69	17.328	–	–
5 Banjarsari	0,71	17.649	–	–
<b>Kota Surakarta</b>	<b>1,40</b>	<b>34.977</b>	<b>–</b>	<b>–</b>

Sumber/Source: Dinas Ketahanan Pangan dan Pertanian Kota Surakarta/ *Department of Food Security and Agriculture of Surakarta Municipality*



**Tabel**  
**Table** 5.4.2**Produksi (Ton) dan Nilai Produksi (000 Rp) Perikanan Tangkap di Perairan Umum Menurut Kecamatan dan Komoditas Utama di Kota Surakarta, 2023**  
***Production (Ton) and Production Value (000 Rps) of Inland Open Water Capture Fisheries by District and Main Commodity in Surakarta Municipality, 2023***

Kecamatan <i>District</i>	Udang <i>Shrimp</i>		Ikan <i>Fish</i>	
	Volume <i>Volume</i>	Nilai <i>Value</i>	Volume <i>Volume</i>	Nilai <i>Value</i>
(1)	(2)	(3)	(4)	(5)
1 Laweyan	–	–	–	–
2 Serengan	–	–	–	–
3 Pasar Kliwon	–	–	–	–
4 Jebres	–	–	0,69	17.328
5 Banjarsari	–	–	0,71	17.649
<b>Kota Surakarta</b>	–	–	<b>1,40</b>	<b>34.977</b>

Lanjutan Tabel/*Continued Table* 5.4.2

Kecamatan <i>District</i>	Lainnya <i>Others</i>		Tangkap di Perairan Umum <i>Inland Open Water Capture</i>	
	Volume <i>Volume</i>	Nilai <i>Value</i>	Volume <i>Volume</i>	Nilai <i>Value</i>
(1)	(6)	(7)	(8)	(9)
1. Laweyan	–	–	–	–
2. Serengan	–	–	–	–
3. Pasar Kliwon	–	–	–	–
4. Jebres	–	–	–	–
5. Banjarsari	–	–	–	–
<b>Kota Surakarta</b>	–	–	–	–

Sumber/*Source*: Dinas Ketahanan Pangan dan Pertanian Kota Surakarta/ *Department of Food Security and Agriculture of Surakarta Municipality*

**Tabel**  
**Table** 5.4.3**Produksi (Ton) dan Nilai Produksi (000 Rp) Perikanan Tangkap di Perairan Umum Menurut Kecamatan dan Lokasi di Kota Surakarta, 2023**  
***Production (Ton) and Production Value (000 Rps) of Inland Open Water Capture Fisheries by Districts and Location in Surakarta Municipality, 2023***

Kecamatan <i>District</i>	Waduk <i>Reservoir</i>		Sungai <i>River</i>		Danau <i>Lake</i>	
	Volume <i>Volume</i>	Nilai <i>Value</i>	Volume <i>Volume</i>	Nilai <i>Value</i>	Volume <i>Volume</i>	Nilai <i>Value</i>
(1)	(2)	(3)	(4)	(5)	(6)	(7)
1. Laweyan	–	–	–	–	–	–
2. Serengan	–	–	–	–	–	–
3. Pasar Kliwon	–	–	–	–	–	–
4. Jebres	–	–	0,70	17.328	–	–
5. Banjarsari	–	–	0,71	17.649	–	–
<b>Kota Surakarta</b>	–	–	<b>1,41</b>	<b>34.977</b>	–	–

Sumber/Source: Dinas Ketahanan Pangan dan Pertanian Kota Surakarta/ *Department of Food Security and Agriculture of Surakarta Municipality*

**Tabel**  
**Table** 5.4.4**Produksi Perikanan Budidaya Menurut Kecamatan dan Jenis Kegiatan di Kota Surakarta, 2023**  
**Production of Aquaculture by Districts and Type of Activity in Surakarta Municipality, 2023**

Kecamatan District	Pembesaran (ton) Aquaculture (ton)	Pembenihan (1000 Ekor) Hatchery (1000 Head)	Ikan Hias (1000 Ekor) Ornament Fish (1000 Head)
(1)	(2)	(3)	(4)
1. Laweyan	11,32	–	–
2. Serengan	2,84	–	–
3. Pasar Kliwon	7,91	–	–
4. Jebres	9,43	386	0,65
5. Banjarsari	13,36	290	2,50
<b>Kota Surakarta</b>	<b>44,87</b>	<b>676</b>	<b>3,15</b>

Sumber/Source: Dinas Ketahanan Pangan dan Pertanian Kota Surakarta/ Department of Food Security and Agriculture of Surakarta Municipality

**Tabel**  
**Table** 5.4.5**Produksi (Ton) dan Nilai Produksi (000 Rp) Perikanan Budidaya Menurut Kecamatan dan Jenis Budidaya di Kota Surakarta, 2023**  
**Production (Ton) and Production Value (000 Rps) of Aquaculture by Sub Districts and Type of Culture in Surakarta Municipality, 2023**

Kecamatan District	Karamba Cage		Kolam Air Deras Running Freshwater Pond		Kolam Air Tenang Quiet Freshwater Pond	
	Volume Volume	Nilai Value	Volume Volume	Nilai Value	Volume Volume	Nilai Value
(1)	(2)	(3)	(4)	(5)	(6)	(7)
1. Laweyan	–	–	–	–	11,32	218.207
2. Serengan	–	–	–	–	2,84	54.017
3. Pasar Kliwon	–	–	–	–	7,91	152.628
4. Jebres	–	–	–	–	9,43	181.212
5. Banjarsari	–	–	–	–	13,36	256.812
<b>Kota Surakarta</b>	–	–	–	–	<b>44,87</b>	<b>862.876</b>

Sumber/Source: Dinas Ketahanan Pangan dan Pertanian Kota Surakarta/ Department of Food Security and Agriculture of Surakarta Municipality

**Tabel**  
**Table** 5.4.6

**Produksi (Ton) dan Nilai Produksi (000 Rp) Perikanan Budidaya Menurut Kecamatan dan Komoditas Utama di Kota Surakarta, 2023**  
**Production (Ton) and Production Value (000 Rps) of Aquaculture by Sub Districts and Main Commodity in Surakarta Municipality, 2023**

Kecamatan <i>District</i>	Gurame <i>Giant Gouramy</i>		Patin <i>Pangasius Catfish</i>		Lele <i>Torpedo Shaped Catfish</i>	
	Volume <i>Volume</i>	Nilai <i>Value</i>	Volume <i>Volume</i>	Nilai <i>Value</i>	Volume <i>Volume</i>	Nilai <i>Value</i>
(1)	(2)	(3)	(4)	(5)	(6)	(7)
1. Laweyan	–	–	–	–	10,99	208.715
2. Serengan	–	–	–	–	2,84	54.017
3. Pasar Kliwon	–	–	–	–	7,64	145.236
4. Jebres	–	–	–	–	9,20	174.800
5. Banjarsari	–	–	–	–	13,04	247.684
<b>Kota Surakarta</b>	–	–	–	–	<b>43,71</b>	<b>830.452</b>

Sumber/Source: Dinas Ketahanan Pangan dan Pertanian Kota Surakarta/ *Department of Food Security and Agriculture of Surakarta Municipality*

Lanjutan Tabel/*Continued Table 5.4.6*

Kecamatan <i>District</i>	Nila <i>Nile Tilapia</i>		Udang <i>Shrimp</i>		Kerapu <i>Grouper</i>	
	Volume <i>Volume</i>	Nilai <i>Value</i>	Volume <i>Volume</i>	Nilai <i>Value</i>	Volume <i>Volume</i>	Nilai <i>Value</i>
(1)	(8)	(9)	(10)	(11)	(12)	(13)
1. Laweyan	0,34	9.492	–	–	–	–
2. Serengan	–	–	–	–	–	–
3. Pasar Kliwon	0,26	7.392	–	–	–	–
4. Jebres	0,23	6.412	–	–	–	–
5. Banjarsari	0,33	9.128	–	–	–	–
<b>Kota Surakarta</b>	<b>1,16</b>	<b>32.424</b>	–	–	–	–

Sumber/*Source*: Dinas Ketahanan Pangan dan Pertanian Kota Surakarta/ *Department of Food Security and Agriculture of Surakarta Municipality*

## 5.5 TANAMAN PANGAN FOOD CROPS

**Tabel** 5.5.1 **Luas Panen, Produksi, dan Produktivitas Padi Menurut Kecamatan di Kota Surakarta, 2023**  
*Harvested Area, Production, and Productivity of Paddy by Districts in Surakarta Municipality, 2023*

Kecamatan <i>District</i>	Luas Panen (ha) <i>Harvested Area (ha)</i>	Produktivitas (ku/ha) <i>Productivity (qu/ha)</i>	Produksi (kw) <i>Production (qui)</i>
(1)	(2)	(3)	(4)
1 Laweyan	30,00	69,20	207,60
2 Serengan	–	–	–
3 Pasar Kliwon	–	–	–
4 Jebres	2,00	62,50	12,50
5 Banjarsari	56,00	75,40	422,24
<b>Jumlah/Total</b>	<b>88,00</b>	<b>207,10</b>	<b>642,34</b>

Sumber/Source: Dinas Ketahanan Pangan dan Pertanian Kota Surakarta/ *Department of Food Security and Agriculture of Surakarta Municipality*



**Tabel**  
**Table** 5.5.2**Produksi Padi dan Beras Menurut Kecamatan di Kota  
Surakarta, 2023**  
*Paddy and Rice Production by Districts in Surakarta  
Municipality, 2023*

<b>Kecamatan District</b>	<b>Produksi Padi (ton) Paddy Production (ton)</b>	<b>Produksi Padi Setara Beras (ton) Rice Equivalent Production (ton)</b>
(1)	(2)	(3)
1 Laweyan	200,68	105,82
2 Serengan	–	–
3 Pasar Kliwon	–	–
4 Jebres	12,50	6,59
5 Banjarsari	618,28	0,33
<b>Jumlah/Total</b>	<b>831,46</b>	<b>112,74</b>

Sumber/Source: Dinas Ketahanan Pangan dan Pertanian Kota Surakarta/ Department of Food Security and Agriculture of Surakarta Municipality



**BAB**  
Chapter

**6**

## **INDUSTRI, PERTAMBANGAN, DAN ENERGI**

*INDUSTRY, MINING, AND ENERGY*

### **JUMLAH PELANGGAN LISTRIK KOTA SURAKARTA TAHUN 2023**

*Number of Electricity Customers of Surakarta Municipality in 2023*

**120.105** Pelanggan /  
Customers

### **JUMLAH DAYA TERPASANG LISTRIK PT. PLN (PERSERO) TAHUN 2023**

*Installed Electricity Power by PT. PLN (Persero) in 2023*

**296.105** kW





**PENJELASAN TEKNIS**

1. Pengumpulan data industri besar dan sedang dilakukan melalui Survei Industri Besar dan Sedang yang dilaksanakan setiap tahun secara lengkap (sensus) sejak tahun 1975. Survei Industri Besar dan Sedang mencakup semua perusahaan industri yang mempunyai tenaga kerja 20 orang atau lebih dengan menggunakan kuesioner IIA.
2. Klasifikasi industri yang digunakan dalam survei ini berdasar kepada Klasifikasi Baku Lapangan Usaha Indonesia (KBLI). KBLI adalah klasifikasi lapangan usaha yang berdasar kepada International Standard Industrial Classification of All Economic Activities (ISIC) revisi 4 yang telah disesuaikan dengan kondisi Indonesia.
3. **Industri manufaktur** adalah suatu kegiatan ekonomi yang melakukan kegiatan mengubah suatu barang dasar secara mekanis, kimia, atau dengan tangan sehingga menjadi barang jadi/setengah jadi, dan atau barang yang kurang nilainya menjadi barang yang lebih tinggi nilainya, dan sifatnya lebih dekat kepada pemakai akhir. Termasuk dalam kegiatan ini adalah jasa industri dan pekerjaan perakitan.

**TECHNICAL NOTES**

1. *Data collection of large and medium scale manufacturing is conducted through The Large and Medium Manufacturing Establishment Survey that has been done annually for all industries (census) since 1975. Large and Medium Manufacturing Establishment Survey covers all manufactures/industries with 20 workers or more by questionnaire IIA.*
2. *The industrial classification adopted in this survey refers to the Indonesia Standard Industrial Classification (ISIC). ISIC is classification of economic activities based on the International Standard Industrial Classification of All Economic Activities (ISIC rev 4) that has been modified according to the local condition in Indonesia.*
3. **Manufacturing industry** *is defined as an economic activity processing basic goods mechanically, chemicals or manually into final or intermediate goods. It is also defined as processing of lower value goods into higher value goods as final or intermediate products. The activities also include services for manufacturing and assembling.*

- 4. Perusahaan atau usaha industri** adalah suatu unit (kesatuan) usaha yang melakukan kegiatan ekonomi, bertujuan menghasilkan barang atau jasa, terletak pada suatu bangunan atau lokasi tertentu, dan mempunyai catatan administrasi tersendiri mengenai produksi dan struktur biaya serta ada seorang atau lebih yang bertanggung jawab atas usaha tersebut.
- 4. A manufacturing establishment** is defined as a production unit engaged in economic activity, producing goods or services, located in a building or in a certain location, keeping a business record concerning the production and cost structure, and having a person or more that are responsible to those activities.
- 5.** Industri manufaktur dikelompokkan ke dalam 4 golongan berdasarkan banyaknya pekerja, yaitu: industri besar (100 orang pekerja atau lebih), industri sedang/menengah (20–99 orang pekerja), industri kecil (5–19 orang pekerja), dan industri mikro (1–4 orang pekerja).
- 5.** Manufacturing industries are categorized into four groups, based on the number of employees: large scale manufacturing (100 employees or more), medium scale manufacturing (20–99 employees), small scale manufacturing (5–19 employees), and micro industry (1–4 employees).
- 6. Pelanggan** adalah individu atau kelompok, baik rumah tangga, perusahaan atau institusi nonprofit yang membeli air bersih dari perusahaan air bersih.
- 6. Customers** are individuals or groups, whether household, company or nonprofit institutions that buy water supply from water supply establishment.
- 7. Air disalurkan** adalah volume air bersih dari perusahaan air bersih
- 7. Distributed water** is the volume of water supply from watersupply establishment.

**Tabel** 6.1  
**Table**

**Daya Terpasang, Produksi, dan Distribusi Listrik PT PLN (Persero) pada Cabang/Ranting PLN Menurut Kecamatan di Kota Surakarta, 2023**  
***Installed Electricity Power, Production, and Distribution of PT PLN (Persero) at PLN Branch by District in Surakarta Municipality, 2023***

Kecamatan District	Daya Terpasang Installed Electricity Power (kW)	Produksi Listrik Electricity Production (kWh)	Listrik Terjual Electricity Sold (kWh)	Dipakai Sendiri Own Used (kWh)	Susut/ Hilang Shrinkage/ Lost (kWh)
(1)	(2)	(3)	(4)	(5)	(6)
1. Laweyan	72.600	–	116.749.701	–	3.570.089
2. Serengan	27.080	–	43.547.960	–	1.331.653
3. Pasar Kliwon	28.122	–	45.223.624	–	1.382.893
4. Jebres	81.193	–	130.568.298	–	3.992.647
5. Banjarsari	87.109	–	140.081.952	–	4.283.565
<b>Kota Surakarta</b>	<b>296.105</b>	<b>–</b>	<b>476.171.535</b>	<b>–</b>	<b>14.560.847</b>

Catatan/Note: <sup>1)</sup> Data diambil dari ULP Surakarta Kota dan ULP Manahan

Sumber/Source: PT PLN (Persero) UP3 Surakarta/National Electricity Company of Surakarta Municipality

**Tabel**  
**Table 6.2****Jumlah Pelanggan Listrik Menurut Kecamatan di Kota Surakarta, 2020–2023**  
**Number of Electricity Customers by District in Surakarta Municipality, 2020–2023**

Kecamatan District	2020	2021	2022	2023
(1)	(2)	(3)	(4)	(5)
1. Laweyan	35.448	36.681	38.010	22.690
2. Serengan	12.622	13.063	13.537	12.045
3. Pasar Kliwon	22.024	22.793	23.619	14.156
4. Jebres	40.840	42.263	43.794	34.061
5. Banjarsari	46.299	47.910	49.646	37.153
<b>Jumlah/Total</b>	<b>157.233</b>	<b>162.710</b>	<b>168.606</b>	<b>120.105</b>

Catatan/Note: \*) Data diambil dari ULP Surakarta Kota dan ULP Manahan

Sumber/Source: PT PLN (Persero) UP3 Surakarta/National Electricity Company of Surakarta Municipality



**Tabel**  
**Table 6.3****Jumlah Pelanggan dan Air yang Disalurkan Menurut Kecamatan di Kota Surakarta, 2023**  
**Number of Customers and Distributed Water by District in Surakarta Municipality, 2023**

<b>Kecamatan District</b>	<b>Pelanggan Number of Customers</b>	<b>Air Disalurkan Distributed Water (m<sup>3</sup>)</b>	<b>Nilai Value (Rp)</b>
(1)	(2)	(3)	(4)
1. Laweyan	13.940	3.225.052	16.273.840.400
2. Serengan	5.303	1.438.953	8.506.697.840
3. Pasar Kliwon	18.019	4.212.774	20.214.672.340
4. Jebres	8.584	2.215.165	10.046.413.300
5. Banjarsari	3.787	856.408	4.435.700.400
6. Luar Surakarta	7.331	1.738.193	8.342.055.370
<b>Jumlah/Total</b>	<b>56.964</b>	<b>13.686.545</b>	<b>67.819.379.650</b>

Sumber/Source: PDAM Kota Surakarta/ *Municipal Waterworks of Surakarta Municipality*

**Tabel**  
**Table** 6.4**Jumlah Pelanggan dan Pemakaian Listrik di Kota Surakarta, 2022 dan 2023**  
**Number of Customers and Use of Electricity in Surakarta, 2022 and 2023**

Kategori Pelanggan <i>Customer Category</i>	Desember 2022 <i>December 2022</i>	Desember 2023 <i>December 2023</i>
(1)	(2)	(3)
<b>A. Banyaknya Pelanggan</b>		
1. Sosial	4.618	4.747
2. Rumah Tangga	221.852	232.065
3. Bisnis	22.002	22.562
4. Industri	380	378
5. Pemerintah	1.900	1.974
<b>Jumlah</b>	<b>250.752</b>	<b>261.726</b>
<b>B. Pemakaian Listrik (Kwh)</b>		
1. Sosial	10.152.099	12.825.745
2. Rumah Tangga	34.749.158	39.858.476
3. Bisnis	24.936.872	28.116.034
4. Industri	19.059.892	18.289.396
5. Pemerintah	4.577.082	4.905.470
<b>Jumlah</b>	<b>93.475.102</b>	<b>103.995.121</b>

Catatan/Note: \*) Data termasuk wilayah Boyolali, Karanganyar, Sukoharjo

\*) Data diambil dari ULP Surakarta Kota dan ULP Manahan

Sumber/Source: PT PLN (Persero) UP3 Surakarta/National Electricity Company of Surakarta Municipality

**Tabel**  
**Table 6.5****Jumlah Pelanggan dan Pemakaian Listrik Menurut Jenis Tarif di Kota Surakarta, 2023**  
**Number of Customers and Electricity Usage by Type of Tariff in Surakarta, 2023**

Jenis Tarif Type of Tariff	Pelanggan Customer	Pemakaian (Kwh) Usage	Nilai Penjualan (Juta Rp) Sales (Millions Rp)
(1)	(2)	(3)	(4)
S1	–	–	–
S2	4.708	5.716.346	5.023
S3	39	6.109.399	5.418
<b>Jumlah/Total S</b>	<b>4.747</b>	<b>11.825.745</b>	<b>10.440</b>
R1	218.452	31.673.328	37.883
R2	11.627	5.745.553	9.763
R3	1.986	2.439.595	4.107
<b>Total/Total R</b>	<b>232.065</b>	<b>39.858.476</b>	<b>51.754</b>
B1	18.082	4.828.186	4.996
B2	4.406	12.637.607	18.263
B3	74	10.650.241	12.100
<b>Total/Total B</b>	<b>22.562</b>	<b>28.116.034</b>	<b>35.360</b>

Lanjutan Tabel/*Continued Table 6.5*

Jenis Tarif <i>Type of Tariff</i>	Pelanggan <i>Customer</i>	Pemakaian (Kwh) <i>Usage</i>	Nilai Penjualan (Juta Rp) <i>Sales (Millions Rp)</i>
(1)	(2)	(3)	(4)
I1	62	48.187	53
I2	253	3.102.718	3.285
I3	63	15.138.491	17.005
<b>Total/Total I</b>	<b>378</b>	<b>18.289.396</b>	<b>20.343</b>
P1	925	1.291.849	2.120
P2	17	805.550	1.240
P3	1.032	2.808.071	4.772
<b>Total/Total P</b>	<b>1.974</b>	<b>4.905.469</b>	<b>8.133</b>
<b>Jumlah/Total</b>	<b>521.478</b>	<b>201.084.771</b>	<b>243.926</b>

Catatan/*Note*: \*) Data termasuk wilayah Boyolali, Karanganyar, Sukoharjo

\*) Data diambil dari ULP Surakarta Kota dan ULP Manahan

Sumber/*Source*: PT PLN (Persero) UP3 Surakarta/*National Electricity Company of Surakarta Municipality*

**Tabel**  
**Table** 6.6**Jumlah Pelanggan Air Minum (PDAM) Menurut Kategori Pelanggan di Kota Surakarta, 2023**  
**Number of PDAM Customer by Categories in Surakarta, 2023**

<b>Kategori</b> <b>Category</b>	<b>Pelanggan</b> <b>Customer</b>	<b>Volume (m<sup>3</sup>)</b> <b>Volume</b>	<b>Nilai (Rp)</b> <b>Value</b>
(1)	(2)	(3)	(4)
N1 - Niaga 1	4.367	1.013.816	8.294.902.400
N2 - Niaga 2	321	250.937	3.033.696.700
P1 - Sekolah	342	130.928	701.814.550
P2 - Pemerintahan	321	213.922	1.674.502.800
R1 - Rumah Tangga 1	103	22.547	66.306.100
R2 - Rumah Tangga 2	9.964	2.341.934	8.413.926.900
R3 - Rumah Tangga 3	29.437	6.428.610	29.886.312.900
R4 - Rumah Tangga 4	11.135	2.636.045	14.401.112.150
S1A - Sosial Umum A	388	326.709	534.040.550
S1B - Sosial Umum B	26	73.626	213.196.250
S2 - Sosial Khusus	560	247.471	599.568.350
<b>Jumlah/Total</b>	<b>56.964</b>	<b>13.686.545</b>	<b>67.819.379.650</b>

Sumber/Source: PDAM Kota Surakarta/ Municipal Waterworks of Surakarta Municipality

**Tabel**  
**Table 6.7****Jumlah Air Minum yang Disalurkan Setiap Bulan di Kota  
Surakarta, 2019–2023**  
**Number of Drink Water Monthly in Surakarta, 2019–  
2023**

<b>Bulan Month</b>	<b>2019</b>	<b>2020</b>	<b>2021</b>	<b>2022</b>	<b>2023</b>
(1)	(2)	(3)	(4)	(5)	(6)
Januari/January	1.262.982	1.270.040	1.254.987	1.218.348	1.130.197
Februari/February	1.256.671	1.232.937	1.225.813	1.150.908	1.156.235
Maret/March	1.164.819	1.192.107	1.179.500	1.090.557	1.062.153
April/April	1.221.062	1.234.608	1.203.248	1.188.252	1.150.918
Mei/May	1.228.415	1.202.395	1.209.039	1.223.465	1.137.150
Juni/June	1.264.102	1.396.602	1.196.007	1.106.062	1.154.623
Juli/July	1.282.642	1.199.405	1.152.807	1.162.416	1.133.674
Agustus/August	1.218.384	1.289.372	1.206.834	1.161.910	1.123.617
September/September	1.303.756	1.226.729	1.195.142	1.194.667	1.154.527
Oktober/October	1.231.399	1.226.549	1.177.936	1.141.749	1.141.665
November/November	1.161.284	1.247.088	1.221.804	1.147.106	1.182.623
Desember/December	1.254.656	1.234.955	1.155.404	1.169.017	1.159.163
<b>Jumlah/Total</b>	<b>14.850.172</b>	<b>14.952.787</b>	<b>14.378.521</b>	<b>13.954.457</b>	<b>13.686.545</b>

Sumber/Source: PDAM Kota Surakarta/ Municipal Waterworks of Surakarta Municipality

**Tabel**  
**Table 6.8****Penerimaan Rekening Air Limbah PDAM di Kota  
Surakarta, 2020–2023**  
**Acceptance of Cash in Liquid Waste Account in PDAM  
Surakarta, 2020–2023**

<b>Bulan Month</b>	<b>2020</b>	<b>2021</b>	<b>2022</b>	<b>2023</b>
<b>(1)</b>	<b>(2)</b>	<b>(3)</b>	<b>(4)</b>	<b>(5)</b>
Januari/January	308.020.000	312.985.000	333.617.500	366.872.500
Februari/February	307.902.500	307.025.000	333.662.500	367.387.500
Maret/March	308.985.000	307.107.500	333.732.500	367.567.500
April/April	309.462.500	307.330.000	358.942.500	367.577.500
Mei/May	309.492.500	307.260.000	359.090.000	367.750.000
Juni/June	308.870.000	307.427.500	359.272.500	367.965.000
Juli/July	307.947.500	307.430.000	359.337.500	371.475.000
Agustus/August	307.235.000	307.690.000	366.937.500	371.822.500
September/September	310.660.000	308.162.500	367.187.500	373.977.500
Oktober/October	309.757.500	308.445.000	366.920.000	374.407.500
November/November	309.025.000	308.660.000	366.397.500	374.610.000
Desember/December	313.145.000	309.550.000	366.937.500	380.772.500
<b>Jumlah/Total</b>	<b>3.710.502.500</b>	<b>3.699.072.500</b>	<b>4.272.035.000</b>	<b>4.452.185.000</b>

Sumber/Source: PDAM Kota Surakarta/ Municipal Waterworks of Surakarta Municipality

**Tabel**  
**Table** 6.9**Jumlah Kelompok Usaha dan Jumlah Unit Usaha di Kota Surakarta, 2023**  
**Number of Central Industry and Establishment in Surakarta Municipality, 2023**

Cabang Industri/ Bidang Usaha	Jumlah Kelompok (Sentra)	Jumlah Unit Usaha
(1)	(2)	(3)
<b>A. Industri Hasil Pertanian dan Kehutanan</b>		
1. Tahu dan Tempe	1	106
2. Mebel + Bubut Kayu	1	50
3. Sangkar burung	6	153
<b>Jumlah A</b>	<b>8</b>	<b>309</b>
<b>B. Industri Logam Mesin Kimia/Aneka</b>		
1. Batik	2	105
2. Kain perca	1	66
3. Cinderamata	1	184
4. Sepatu	1	15
5. Shuttlecocks	1	35
6. Letter	1	55
7. Dandang/Kompur	1	19
8. Oleh-Oleh Khas Solo	1	12
<b>Jumlah B</b>	<b>9</b>	<b>491</b>
<b>Jumlah</b>	<b>17</b>	<b>800</b>

Sumber/Source: Dinas Tenaga Kerja Kota Surakarta/Manpower Office of Surakarta Municipality



**BAB**  
Chapter

**7**

**PARIWISATA**  
*TOURISM*

**TINGKAT PENGHUNIAN KAMAR  
HOTEL DI KOTA SURAKARTA TAHUN 2023**

*Surakarta Municipality Hotel's Occupancy Rate in 2023*

**48,84** %

**JUMLAH HOTEL  
DI KOTA SURAKARTA  
TAHUN 2023**

*Number of Hotels in Surakarta Municipality  
in 2023*

**164**  
Hotel / Hotels

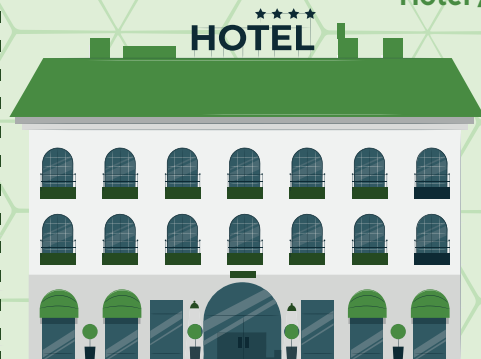
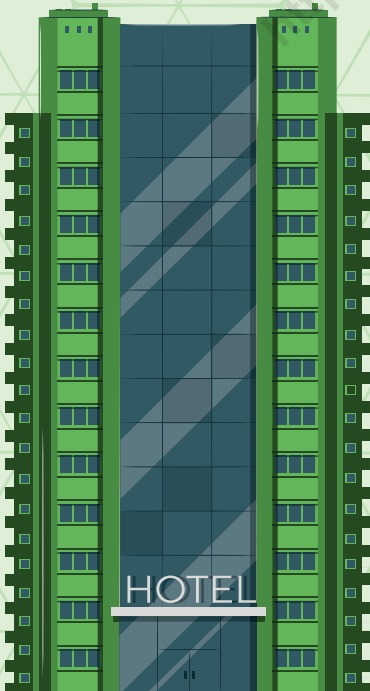



## PENJELASAN TEKNIS

1. **Wisatawan mancanegara (wis-man)** ialah setiap pengunjung yang mengunjungi suatu negara di luar tempat tinggalnya, didorong oleh satu atau beberapa keperluan tanpa bermaksud memperoleh penghasilan di tempat yang dikunjungi dan lamanya kunjungan tersebut tidak lebih dari satu tahun (12 bulan). Definisi ini mencakup 2 (dua) kategori wisatawan mancanegara, yaitu :
  - a. Wisatawan (turis) ialah setiap pengunjung seperti definisi di atas yang tinggal paling sedikit 24 jam, akan tetapi tidak lebih dari 1 (satu) tahun di tempat yang dikunjungi, dengan maksud antara lain: berlibur, rekreasi, olah raga, bisnis, menghadiri pertemuan, studi, dan kunjungan dengan alasan kesehatan.
  - b. Excursionist ialah setiap pengunjung seperti definisi di atas yang tinggal kurang dari 24 jam di tempat yang dikunjungi (termasuk "Cruise passengers"). *Cruise Passengers* ialah setiap pengunjung yang tiba di suatu negara di mana mereka tidak menginap di akomodasi yang tersedia di negara tersebut, misalnya dengan kapal laut.

## TECHNICAL NOTES

1. **An International Visitor** is any person visiting a country other than his usual place of residence for any reason other than for earning income in the country visited, and the length of stay is no more than one year (12 months). This definition covers two categories of foreign visitors, namely :
  - a. "Tourist" is any visitor staying for at least 24 hours, but no more than one year, in the country visited, with the intention of visiting, and for any of these purposes: Pleasure, recreation and sports, Business, visiting friends and relatives, missions, attending meetings, conferences, visit for health reasons and study.
  - b. "Excursionist" is any visitor staying less than 24 hours in the country visited including, "Cruise Passengers"; i.e. visitors arriving in a country without staying in any accommodation available in the visited country.

2. **Rata-rata lama tinggal** adalah rata-rata waktu tinggal wisatawan mancanegara di Indonesia untuk satu kali kunjungan.
  3. **Usaha penyediaan akomodasi** adalah usaha yang menyediakan pelayanan penginapan yang dapat dilengkapi dengan pelayanan pariwisata lainnya. Usaha penyediaan akomodasi dapat berupa hotel, vila, pondok wisata, bumi perkemahan, persinggahan karavan, dan akomodasi lainnya yang digunakan untuk tujuan pariwisata.
  4. **Hotel** adalah penyediaan akomodasi secara harian berupa kamar-kamar di dalam satu bangunan yang dapat dilengkapi dengan jasa pelayanan makan dan minum, kegiatan hiburan dan atau fasilitas lainnya. Hotel terdiri dari hotel berbintang dan hotel non bintang.
  5. **Hotel bintang** adalah usaha penyediaan jasa pelayanan penginapan, makan minum serta jasa lainnya bagi umum dengan menggunakan sebagian atau seluruh bangunan. Usaha ini dikelola secara komersial serta memenuhi ketentuan persyaratan sebagai hotel bintang (termasuk berlian) yang ditetapkan dalam surat keputusan instansi yang membinanya. Misalnya hotel bintang lima, hotel bintang
2. **Average length of stay** is the average stay duration of foreign visitor in Indonesia for one trip.
  3. **The business of providing accommodation** is a business that provides specialty services that can be equipped with other tourism services. It includes hotel, villa, cottage, camping, caravan stop, and other accommodation that are used for tourism purposes.
  4. **Hotel** is a daily supply of accommodation rooms within a building which can be equipped with eating and drinking services, entertainment activities and/or other facilities. Hotel consists of a classified hotel and a non classified hotel.
  5. **A star hotel** is the business of providing an accommodation, eating and drinking as well as other services for the public by using a building or a part of a building. It is managed commercially and meets specified requirements as a star hotel (including diamonds) set forth in the decree of fostering agency. For example, fivestar hotel, four star hotel, and so on.

empat dan seterusnya.

- 6. Tingkat penghunian kamar hotel** adalah persentase banyaknya malam kamar yang dihuni terhadap banyaknya malam kamar yang tersedia.
- 6. Room occupancy rate** is the number of room nights occupied divided by the number of room nights available, multiplied by 100 percent.
- 7. Rata-rata lamanya tamu menginap** adalah banyaknya malam tempat tidur yang terpakai (malam tamu) dengan banyaknya tamu yang menginap di hotel atau akomodasi lainnya.
- 7. Average length of stay** is the number of bed nights used (guest night) divided by the number of guests coming to spend the night at the accommodation.

<https://surakartakota.bps.go.id/>

**Tabel**  
**Table** 7.1**Jumlah Rumah Makan/Restoran Menurut Kecamatan di Kota Surakarta, 2020–2023**  
**Number of Restaurants by District in Surakarta Municipality, 2020–2023**

Kecamatan District	2020	2021	2022	2023
(1)	(2)	(3)	(4)	(5)
1. Laweyan	162	175	264	216
2. Serengan	169	126	178	126
3. Pasar Kliwon	62	65	113	65
4. Jebres	91	95	198	63
5. Banjarsari	243	255	395	254
<b>Kota Surakarta</b>	<b>727</b>	<b>716</b>	<b>1.148</b>	<b>724</b>

Catatan/Note: Data jumlah rumah makan dan restoran tidak termasuk *cafe* dan *coffee shop*/Data on the number of restaurants does not include *cafes* and *coffee shops*

Sumber/Source: Dinas Kebudayaan dan Pariwisata Kota Surakarta/Department of Culture and Tourism of Surakarta Municipality

**Tabel**  
**Table** 7.2**Kunjungan Wisatawan ke Kota Surakarta Menurut Obyek  
Kunjungan dan Bulan, 2023**  
**Tourist Visits to Surakarta Municipality by Tourism Site and  
Months, 2023**

Bulan Months	Obyek Kunjungan/Tourism Site			
	Hotel/Hotel		Daya Tarik Wisata Tourist attraction	
	Wisman Foreign	Wisnus Domestic	Wisman Foreign	Wisnus Domestic
(1)	(2)	(3)	(4)	(5)
Januari/January	805	129.469	296	35.266
Februari/February	662	122.053	377	75.985
Maret/March	825	127.437	463	382.335
April/April	564	120.947	433	537.822
Mei/May	1.084	130.141	887	339.246
Juni/June	1.329	140.741	725	469.420
Juli/July	1.146	150.985	1.356	426.081
Agustus/August	1.333	121.849	1.733	321.207
September/September	1.382	123.306	1.363	343.801
Oktober/October	866	112.299	1.098	306.195
November/November	1.427	95.640	730	285.580
Desember/December	576	128.026	659	490.750
<b>Jumlah/Total</b>	<b>11.999</b>	<b>1.502.893</b>	<b>10.120</b>	<b>4.013.688</b>

Sumber/Source: Dinas Kebudayaan dan Pariwisata Kota Surakarta/Department of Culture and Tourism of Surakarta Municipality

**Tabel**  
**Table** 7.3**Jumlah Pengunjung Daya Tarik Wisata di Kota Surakarta, 2023**  
**Number of Tourist Attraction Guest in Surakarta Municipality, 2023**

<b>Daya Tarik Wisata</b> <b>Tourist Attraction</b>	<b>Wisman</b> <b>Foreign</b>	<b>Wisnus</b> <b>Domestic</b>
(1)	(2)	(3)
<b>Obyek Wisata</b>		
1. Kampung Situs Budaya Baluwarti	–	–
2. Kethoprak Balekambang <sup>1</sup>	–	–
3. Kraton Kasunanan	–	–
4. Mangkunegaran	6.392	143.186
5. Museum Radya Pustaka	528	33.683
6. Taman Balekambang	–	–
7. W.O Sriwedari	–	56.206
8. THR. Sriwedari <sup>2</sup>	–	–
9. Museum Batik Danar Hadi	2.673	11.074
10. Taman Satwataru (Solo Safari)	–	557.221
11. Museum Keris	212	18.953
12. Museum Lokananta	2	8.324
13. Masjid Raya Sheikh Zayed	–	3.023.000
<b>Event</b>		
14. Bakdan Neng Solo	2	7.900
<b>Kota Surakarta</b>	<b>9.809</b>	<b>3.859.547</b>

Catatan/Note: <sup>1</sup> Tahun 2023 revitalisasi<sup>2</sup> Tidak beroperasi

Sumber/Source: Dinas Kebudayaan dan Pariwisata Kota Surakarta/Department of Culture and Tourism of Surakarta Municipality



**Tabel**  
**Table** 7.4

**Jumlah Hotel dan Kamar Menurut Klasifikasi di Kota  
Surakarta, 2022 dan 2023**  
*Number of Hotels and Rooms According to Classifications in  
Surakarta Municipality, 2022 and 2023*

Klasifikasi Classifications	Hotel/Hotel		Kamar/Room	
	2022	2023	2022	2023
(1)	(2)	(3)	(4)	(5)
1. Hotel Bintang Lima/ <i>Five-Star Hotel</i>	3	3	542	543
2. Hotel Bintang Empat/ <i>Four-Star Hotel</i>	11	11	1.649	1.614
3. Hotel Bintang Tiga/ <i>Three-Star Hotel</i>	17	19	1.423	1.529
4. Hotel Bintang Dua/ <i>Two-Star Hotel</i>	21	22	1.631	1.681
5. Hotel Bintang Satu/ <i>One-Star Hotel</i>	6	6	192	189
6. Hotel Nonbintang/ <i>Non-Star Hotel</i>	101	103	2.268	2.149
<b>Jumlah/Total</b>	<b>159</b>	<b>164</b>	<b>7.705</b>	<b>7.705</b>

Sumber/Source: BPS Kota Surakarta, Survei Hotel Tahunan (VHTL)/BPS-Statistics Surakarta Municipality, Hotels Survey

**Tabel**  
**Table** 7.5**Tingkat Penghunian Kamar (TPK) Hotel Menurut Kelas Hotel di Kota Surakarta (persen), 2023**  
**Room Occupancy Rate of Hotels by Class Hotel in Surakarta Municipality (percent), 2023**

Bulan Month	Bintang 1 1 Star	Bintang 2 1 Star	Bintang 3 1 Star	Bintang 4+ 4+ Star	Non Bintang Non Star	Rata-rata Average
(1)	(2)	(3)	(4)	(5)	(6)	(7)
Januari/January	39,58	43,22	42,54	61,33	30,49	44,39
Februari/February	32,85	43,30	43,23	61,62	31,08	45,16
Maret/March	34,94	47,80	40,68	62,96	28,58	45,24
April/April	34,21	42,31	40,65	57,07	30,21	42,71
Mei/May	36,30	51,26	48,18	65,43	31,99	49,01
Juni/June	39,42	58,01	47,80	70,47	34,83	52,60
Juli/July	36,88	54,71	48,97	70,92	33,36	51,82
Agustus/August	39,78	45,70	43,70	65,68	33,51	47,48
September/September	47,02	54,01	44,09	70,52	34,36	51,13
Oktober/October	31,19	45,40	41,58	60,92	33,32	45,43
November/November	38,60	54,32	50,52	70,56	36,71	52,92
Desember/December	42,35	59,86	56,49	76,17	40,00	57,74
<b>Rata-rata/Average</b>	<b>37,71</b>	<b>49,99</b>	<b>45,75</b>	<b>66,14</b>	<b>33,27</b>	<b>48,84</b>

Sumber/Source: BPS Kota Surakarta, Survei Hotel Tahunan (VHTL)/BPS-Statistics Surakarta Municipality, Hotels Survey

**Tabel**  
**Table** 7.6**Tingkat Penghunian Tempat Tidur (TPPT) Hotel Menurut Kelas Hotel di Kota Surakarta (persen), 2023**  
**Bed Occupancy Rate of Hotels by Class Hotel in Surakarta Municipality (percent), 2023**

Bulan Month	Bintang 1 1 Star	Bintang 2 1 Star	Bintang 3 1 Star	Bintang 4+ 4+ Star	Non Bintang Non Star	Rata-rata Average
(1)	(2)	(3)	(4)	(5)	(6)	(7)
Januari/January	39,58	42,82	37,94	58,80	27,93	41,80
Februari/February	36,38	44,66	38,76	58,70	30,13	43,49
Maret/March	34,10	49,30	38,81	58,81	27,48	43,65
April/April	36,08	41,14	37,02	53,60	29,20	40,54
Mei/May	36,64	50,66	44,14	62,69	31,17	47,07
Juni/June	39,42	57,37	43,60	64,68	34,16	49,77
Juli/July	36,88	55,12	45,03	67,09	32,75	49,90
Agustus/August	39,70	45,70	40,39	60,43	31,67	44,82
September/September	47,83	53,61	41,52	65,38	33,27	48,74
Oktober/October	33,80	46,34	38,68	58,16	32,39	43,97
November/November	41,90	53,16	47,62	64,45	35,02	50,05
Desember/December	43,03	59,32	53,12	71,53	38,36	55,20
<b>Rata-rata/Average</b>	<b>38,75</b>	<b>49,95</b>	<b>42,27</b>	<b>62,05</b>	<b>32,03</b>	<b>46,63</b>

Sumber/Source: BPS Kota Surakarta, Survei Hotel Tahunan (VHTL)/BPS-Statistics Surakarta Municipality, Hotels Survey

**Tabel**  
**Table** 7.7**Tingkat Penghunian Ganda Kamar (TPGK) Hotel Menurut Kelas Hotel di Kota Surakarta (orang), 2023**  
**Double Room Occupancy Rate of Hotels by Class Hotel in Surakarta Municipality (person), 2023**

Bulan Month	Bintang 1 1 Star	Bintang 2 1 Star	Bintang 3 1 Star	Bintang 4+ 4+ Star	Non Bintang Non Star	Rata-rata Average
(1)	(2)	(3)	(4)	(5)	(6)	(7)
Januari/January	2,00	1,98	1,85	1,92	1,84	1,90
Februari/February	2,09	1,94	1,83	1,88	1,93	1,90
Maret/March	2,00	1,95	1,92	1,87	1,92	1,91
April/April	2,00	1,99	1,86	1,88	1,93	1,91
Mei/May	2,02	1,98	1,85	1,90	1,93	1,91
Juni/June	2,00	1,98	1,87	1,84	1,97	1,90
Juli/July	2,00	1,99	1,88	1,89	1,94	1,92
Agustus/August	2,00	1,99	1,89	1,87	1,90	1,90
September/September	2,00	1,99	1,92	1,85	1,94	1,91
Oktober/October	2,00	1,97	1,89	1,87	1,95	1,91
November/November	2,00	1,95	1,92	1,86	1,92	1,91
Desember/December	2,00	1,98	1,91	1,88	1,92	1,92
<b>Rata-rata/Average</b>	<b>2,01</b>	<b>1,97</b>	<b>1,88</b>	<b>1,87</b>	<b>1,93</b>	<b>1,91</b>

Sumber/Source: BPS Kota Surakarta, Survei Hotel Tahunan (VHTL)/BPS-Statistics Surakarta Municipality, Hotels Survey

**Tabel**  
**Table** 7.8**Rata-Rata Lamanya Tamu Hotel Menginap Berdasarkan Kelas Hotel di Kota Surakarta (hari), 2023**  
**Average Length of Hotel Guests Staying by Hotel Class in Surakarta Municipality (days), 2023**

Bulan Month	Bintang 1 1 Star	Bintang 2 1 Star	Bintang 3 1 Star	Bintang 4+ 4+ Star	Non Bintang Non Star	Rata-rata Average
(1)	(2)	(3)	(4)	(5)	(6)	(7)
Januari/January	1,21	1,19	1,34	1,49	1,06	1,27
Februari/February	1,20	1,19	1,30	1,59	1,09	1,32
Maret/March	1,19	1,32	1,38	1,56	1,05	1,35
April/April	1,25	1,16	1,29	1,51	1,08	1,28
Mei/May	1,20	1,27	1,34	1,62	1,11	1,36
Juni/June	1,17	1,20	1,29	1,50	1,14	1,30
Juli/July	1,09	1,23	1,33	1,52	1,10	1,31
Agustus/August	1,31	1,19	1,36	1,72	1,15	1,37
September/September	1,50	1,27	1,34	1,66	1,13	1,38
Oktober/October	1,09	1,23	1,36	1,52	1,14	1,32
November/November	1,16	1,20	1,45	1,63	1,08	1,35
Desember/December	1,19	1,16	1,32	1,49	1,09	1,28
<b>Rata-rata/Average</b>	<b>1,21</b>	<b>1,22</b>	<b>1,34</b>	<b>1,56</b>	<b>1,10</b>	<b>1,32</b>

Sumber/Source: BPS Kota Surakarta, Survei Hotel Tahunan (VHTL)/BPS-Statistics Surakarta Municipality, Hotels Survey



**BAB**  
Chapter

**8**

## **TRANSPORTASI DAN KOMUNIKASI**

*TRANSPORTATION AND  
COMMUNICATION*

### **JUMLAH PENUMPANG DOMESTIK BANDARA ADI SUMARMO TAHUN 2023**

*Domestic Passengers of Adi Sumarmo Airport in 2023*

#### **PENUMPANG DATANG**

*Passengers Arrive*

**567.171**

*Penumpang / passengers*

#### **PENUMPANG BERANGKAT**

*Passengers Depart*

**587.414**

*Penumpang / passengers*







**PENJELASAN TEKNIS**

1. **Kendaraan bermotor** adalah setiap kendaraan yang digerakkan oleh peralatan teknik yang ada pada kendaraan tersebut, biasanya digunakan untuk angkutan orang atau barang di atas jalan raya selain kendaraan yang berjalan di atas rel. Kendaraan bermotor yang dicatat adalah semua jenis kendaraan kecuali kendaraan bermotor TNI/Polri dan Korps Diplomatik.
2. **Mobil penumpang** adalah setiap kendaraan bermotor yang dilengkapi dengan tempat duduk untuk sebanyak-banyaknya delapan orang, tidak termasuk tempat duduk untuk pengemudi, baik dilengkapi atau tidak dilengkapi bagasi.
3. **Mobil bis** adalah setiap kendaraan bermotor yang dilengkapi dengan tempat duduk untuk lebih dari delapan orang, tidak termasuk tempat duduk untuk pengemudi, baik dilengkapi atau tidak dilengkapi bagasi.
4. **Mobil barang** adalah setiap kendaraan bermotor yang digunakan untuk angkutan barang, selain mobil penumpang, mobil bis dan kendaraan bermotor roda dua.

**TECHNICAL NOTES**

1. **Motor vehicles** are any kind of vehicles motorized by machine set up in those vehicles, they are usually used for transporting peoples or goods on roads except vehicles moving along a railway line. The data cover all kinds of motor vehicles except those belong to Indonesia Army Force Indonesian State Police and Diplomatic Corps.
2. **Passenger cars** are any motor vehicles with no more than eight seats, excluding seat for driver, it can be with or without hoot.
3. **Buses** are large passenger cars having seats for more than eight passengers, excluding seat for driver, it can be with or without hoot.
4. **Trucks** are any motor vehicles used to transport goods excluding passenger cars, buses, and motorcycles.

5. **Kereta api** adalah kendaraan dengan tenaga gerak (listrik, diesel atau tenaga uap) yang berjalan sendiri maupun dirangkaikan dengan kendaraan lain, yang akan atau sedang bergerak di atas rel, terdiri dari kereta penumpang dan kereta barang.
  6. **Kantor Pos** adalah tempat pemberi pelayanan komunikasi tertulis dan atau surat elektronik, layanan paket, layanan logistik, layanan transaksi keuangan, dan layanan keagenan pos untuk kepentingan umum. Rumah pos berfungsi sama seperti kantor pos dan kantor pos pembantu, bedanya rumah pos biasanya terletak di daerah terpencil.
  7. **Telekomunikasi** adalah setiap pemancaran, pengiriman, dan atau penerimaan dari setiap informasi dalam bentuk tandatanda, isyarat, tulisan, gambar, suara dan bunyi melalui sistem kawat, optik, radio, atau sistem elektromagnetik lainnya.
5. **Train** is a coach or a number of coaches joined together, moving along a railwayline. It can be passenger train or freight train.
  6. **Post Office** is a service provider facility of written communication and or electronic mail, parcel service, logistics services, financial transaction services, and postal services to the public. Postal house has the same function as the post office and subsidiary of post office, the difference is that postal house is usually located in remote areas.
  7. **Telecommunication** includes every transmitting, delivering, and or receiving from every information of marking, signal, article, picture, sound and voice through strand of wire system, optic, radio, or other electromagnetic system

## 8.1 TRANSPORTASI TRANSPORTATION

**Tabel 8.1.1** Panjang Jalan Menurut Tingkat Kewenangan Pemerintahan di Kota Surakarta (km), 2022–2023  
**Table 8.1.1** Length of Roads by Level of Government Authority in Surakarta Municipality (km), 2022–2023

Kecamatan District	Akhir Tahun End of Year	Negara <sup>1</sup> State <sup>1</sup>	Provinsi <sup>2</sup> Province <sup>2</sup>	Kabupaten/ Kota <sup>3</sup> Regency/ Municipality <sup>3</sup>	Jumlah Total
(1)	(2)	(3)	(4)	(5)	(6)
1. Laweyan	2023	8,41	–	44,63	53,04
	2022	8,41	–	44,63	53,04
2. Serengan	2023	–	–	16,48	16,48
	2022	–	–	16,48	16,48
3. Pasar Kliwon	2023	–	–	25,61	25,61
	2022	–	–	25,61	25,61
4. Jebres	2023	8,11	–	42,77	50,88
	2022	8,11	–	42,77	50,88
5. Banjarsari	2023	5,31	8,17	84,92	98,4
	2022	5,31	8,17	84,92	98,4
<b>Kota Surakarta</b>	<b>2023</b>	<b>21,83</b>	<b>8,17</b>	<b>214,41</b>	<b>244,41</b>
	<b>2022</b>	<b>21,83</b>	<b>8,17</b>	<b>214,41</b>	<b>244,41</b>

Sumber/Source: <sup>1</sup> Kementerian Pekerjaan Umum dan Perumahan Rakyat Direktorat Jenderal Bina Marga Balai Besar Pelaksanaan Jalan Nasional Jawa Tengah - D.I Yogyakarta - Surakarta/ Minister For Public Works and Human Settlements Directorate General of Highways National Road Implementation Center

<sup>2</sup> Dinas PU Bina Marga dan Cipta Karya Balai Pelaksana Teknis Jalan Wilayah Surakarta/ Public Works Department of Highways, Surakarta Municipality Regional Road Technical Implementation Center

<sup>3</sup> Dinas Pekerjaan Umum dan Penataan Ruang Kota Surakarta/ Department of Public Works and Spatial Planning of Surakarta Municipality

**Tabel**  
**Table** 8.1.2**Panjang Jalan Menurut Jenis Permukaan Jalan di Kota Surakarta (km), 2022 dan 2023**  
**Length of Roads by Type of Road Surface in Surakarta Municipality(km), 2022 and 2023**

Jenis Permukaan Jalan Type of Road Surface	Status Jalan/Road Status					
	Negara <sup>1</sup> State <sup>1</sup>		Provinsi <sup>2</sup> Province <sup>2</sup>		Kabupaten/ Kota <sup>3</sup> Regency/ Municipality <sup>3</sup>	
	2022	2023	2022	2023	2022	2023
	(1)	(2)	(3)	(4)	(5)	(6)
1. Aspal/Paved	20,41	21,63	9,44	8,17	214,41	214,41
2. Kerikil/Gravel	–	–	–	–	–	–
3. Tanah/Soil	–	–	–	–	–	–
4. Lainnya/Others	1,42	1,61	–	–	–	–
<b>Jumlah/Total</b>	<b>21,83</b>	<b>23,24</b>	<b>9,44</b>	<b>8,17</b>	<b>214,41</b>	<b>214,41</b>

Sumber/Source: <sup>1</sup> Kementerian Pekerjaan Umum dan Perumahan Rakyat Direktorat Jenderal Bina Marga Balai Besar Pelaksanaan Jalan Nasional Jawa Tengah - D.I Yogyakarta - Surakarta / Minister For Public Works and Human Settlements Directorate General of Highways National Road Implementation Center

<sup>2</sup> Dinas PU Bina Marga dan Cipta Karya Balai Pelaksana Teknis Jalan Wilayah Surakarta / Public Works Department of Highways, Surakarta Municipality Regional Road Technical Implementation Center

<sup>3</sup> Dinas Pekerjaan Umum dan Penataan Ruang Kota Surakarta/ Department of Public Works and Spatial Planning of Surakarta Municipality

**Tabel**  
**Table** 8.1.3**Panjang Jalan Menurut Kondisi Jalan di Kota Surakarta (km), 2022 dan 2023**  
***Length of Roads by Condition of Roads in Surakarta Municipality(km), 2022 and 2023***

Keadaan Jalan <i>Road Condition</i>	Status Jalan/ <i>Road Status</i>					
	Negara <sup>1</sup> <i>State<sup>1</sup></i>		Provinsi <sup>2</sup> <i>Province<sup>2</sup></i>		Kabupaten/ Kota <sup>3</sup> <i>Regency/ Municipality<sup>3</sup></i>	
	2022	2023	2022	2023	2022	2023
	(1)	(2)	(3)	(4)	(5)	(6)
1. Baik/ <i>Good</i>	15,59	16,02	3,1	3,3	82,39	94,92
2. Sedang/ <i>Moderate</i>	6,14	6,52	5,07	4,87	107,66	98,64
3. Rusak/ <i>Damage</i>	0,1	0,7	–	–	23,32	20,65
4. Rusak Berat/ <i>Severely Damage</i>	–	–	–	–	1,05	0,20
<b>Jumlah/<i>Total</i></b>	<b>21,83</b>	<b>23,24</b>	<b>8,17</b>	<b>8,17</b>	<b>214,41</b>	<b>214,41</b>

Sumber/*Source*: <sup>1</sup> Kementerian Pekerjaan Umum dan Perumahan Rakyat Direktorat Jenderal Bina Marga Balai Besar Pelaksanaan Jalan Nasional Jawa Tengah - D.I Yogyakarta - Surakarta / *Minister For Public Works and Human Settlements Directorate General of Highways National Road Implementation Center*

<sup>2</sup> Dinas PU Bina Marga dan Cipta Karya Balai Pelaksana Teknis Jalan Wilayah Surakarta / *Public Works Department of Highways, Surakarta Municipality Regional Road Technical Implementation Center*

<sup>3</sup> Dinas Pekerjaan Umum dan Penataan Ruang Kota Surakarta / *Department of Public Works and Spatial Planning of Surakarta Municipality*

**Tabel**  
**Table** 8.1.4**Panjang Jalan Menurut Kelas Jalan di Kota Surakarta (km), 2022 dan 2023**  
**Length of Roads by Class of Roads in Surakarta Municipality (km), 2022 and 2023**

Kelas Jalan Road Class	Status Jalan/Road Status					
	Negara <sup>1</sup> State <sup>1</sup>		Provinsi <sup>2</sup> Province <sup>2</sup>		Kabupaten/ Kota <sup>3</sup> Regency/ Municipality <sup>3</sup>	
	2022	2023	2022	2023	2022	2023
(1)	(2)	(3)	(4)	(5)	(6)	(7)
1. Kelas I/Class I	19,94	20,03	–	–	20,37	21,19
2. Kelas II/Class II	1,89	3,21	–	–	11,22	108,50
3. Kelas III/Class III	–	–	–	–	182,82	84,57
4. Kelas IIIA/Class IIIA	–	–	–	–	–	–
5. Kelas IIIB/Class IIIB	–	–	9,44	8,17	–	–
6. Kelas IIIC/Class IIIC	–	–	–	–	–	–
7. Kelas Tidak Terinci/ Class Not Detailed	–	–	–	–	–	–
<b>Jumlah/Total</b>	<b>21,83</b>	<b>23,24</b>	<b>9,44</b>	<b>8,17</b>	<b>214,41</b>	<b>214,26</b>

Sumber/Source: <sup>1</sup> Kementerian Pekerjaan Umum dan Perumahan Rakyat Direktorat Jenderal Bina Marga Balai Besar Pelaksanaan Jalan Nasional Jawa Tengah - D.I Yogyakarta - Surakarta / *Minister For Public Works and Human Settlements Directorate General of Highways National Road Implementation Center*

<sup>2</sup> Dinas PU Bina Marga dan Cipta Karya Balai Pelaksana Teknis Jalan Wilayah Surakarta/ *Public Works Department of Highways, Surakarta Municipality Regional Road Technical Implementation Center*

<sup>3</sup> Dinas Pekerjaan Umum dan Penataan Ruang Kota Surakarta/ *Department of Public Works and Spatial Planning of Surakarta Municipality*

**Tabel**  
**Table 8.1.5****Jumlah Kendaraan Bermotor yang Telah Diregistrasi Menurut Jenis Kendaraan di Kota Surakarta, 2023**  
**Number of Vehicles Registered by Type of Vehicle in Surakarta Municipality, 2023**

Kepemilikan Kendaraan Bermotor/ Vehicles Ownership						
Jenis Kendaraan <i>Vehicle</i>	Bukan Umum/ Perorangan <i>Individual</i>	Umum/ Perusahaan General	Pemerintah Government	CC/CD	Badan Inter- nasional International <i>institutions</i>	Jumlah <i>Total</i>
(1)	(2)	(3)	(4)	(5)	(6)	(7)
<b>I MOBIL PENUMPANG</b>						
1 Sedan	8.976	97	46	–	–	9.119
2 Station Wagon	–	–	–	–	–	–
3 Mini Bus	59.580	–	446	–	–	60.026
4 Jeep	5.816	–	16	–	–	5.832
5 Lain-lain	–	–	–	–	–	–
<b>Sub Jumlah</b>	<b>74.372</b>	<b>97</b>	<b>508</b>	<b>–</b>	<b>–</b>	<b>74.977</b>
<b>II MOBIL BUS</b>						
1 Bus	130	615	6	–	–	751
2 Micro Bus	623	217	58	–	–	898
3 Bus Gandeng	–	–	–	–	–	–
4 Lain-lain	–	–	–	–	–	–
<b>Sub Jumlah</b>	<b>753</b>	<b>832</b>	<b>64</b>	<b>–</b>	<b>–</b>	<b>1.649</b>

Lanjutan Tabel/*Continued Table* 8.1.5

Kepemilikan Kendaraan Bermotor/ <i>Vehicles Ownership</i>						
Jenis Kendaraan <i>Vehicle</i>	Bukan Umum/ Perorangan <i>Individual</i>	Umum/ Peru- sahaan General	Peme- rintah <i>Government</i>	CC/CD	Badan Inter- nasional <i>Inter- national institutions</i>	Jumlah <i>Total</i>
(1)	(2)	(3)	(4)	(5)	(6)	(7)
<b>III MOBIL BARANG</b>						
1 Pickup	15.900	18	178	–	–	16.096
2 Diliver Van	599	–	3	–	–	602
3 Truck	5.967	452	110	–	–	6.529
4 Tangki	–	–	–	–	–	–
5 Double Cabin	–	–	–	–	–	–
6 Lain-lain	–	–	–	–	–	–
<b>Sub Jumlah</b>	<b>22.466</b>	<b>470</b>	<b>291</b>	<b>–</b>	<b>–</b>	<b>23.227</b>



Lanjutan Tabel/*Continued Table* 8.1.5

Kepemilikan Kendaraan Bermotor/ <i>Vehicles Ownership</i>						
Jenis Kendaraan <i>Vehicle</i>	Bukan Umum/ Perorangan <i>Individual</i>	Umum/ Peru- sahaan General	Peme- rintah <i>Government</i>	CC/ CD	Badan Inter- nasional <i>Inter- national institutions</i>	Jumlah <i>Total</i>
(1)	(2)	(3)	(4)	(5)	(6)	(7)
<b>IV SEPEDA MOTOR</b>						
1 Solo	414.998	–	1.300	–	–	416.298
2 SPM Kereta Samping	–	–	–	–	–	–
3 Scooter	–	–	–	–	–	–
4 Trail	–	–	–	–	–	–
5 Lain-lain	1.415	–	224	–	–	1.639
<b>Sub Jumlah</b>	<b>416.413</b>	<b>–</b>	<b>1.524</b>	<b>–</b>	<b>–</b>	<b>417.937</b>
<b>Kota Surakarta</b>	<b>514.004</b>	<b>1.399</b>	<b>2.387</b>	<b>–</b>	<b>–</b>	<b>517.790</b>

Sumber/*Source*: Unit Pengelolaan Pendapatan Daerah (UPPD) Kota Surakarta/*Regional Revenue Management Unit of Surakarta Municipality*

**Tabel**  
**Table 8.1.6****Jumlah Kendaraan Bermotor Menurut Kecamatan dan Jenis Kendaraan (unit) di Kota Surakarta, 2021–2023**  
**Number of Vehicles by District and Type in Surakarta Municipality (units), 2021–2023**

Kecamatan <i>District</i>	Akhir Tahun <i>End of Year</i>	Mobil Penumpang <i>Passenger Cars</i>	Bus <i>Buses</i>	Truk <i>Trucks</i>	Sepeda Motor <i>Motorcycles</i>	Jumlah Total
(1)	(2)	(3)	(4)	(5)	(6)	(7)
1. Laweyan	2023	16.899	...	...	52.072	68.971
	2022	17.601	280	105.172	86.703	209.756
	2021	7.468	61	1.599	24.274	33.402
2. Serengan	2023	7.614	...	...	22.822	30.436
	2022	7.210	126	44.355	36.864	88.555
	2021	2.436	39	842	7.695	11.012
3. Pasar Kliwon	2023	8.408	...	...	32.998	41.406
	2022	7.756	112	59.864	51.795	119.527
	2021	2.548	43	778	10.225	13.594
4. Jebres	2023	17.682	...	...	60.803	78.485
	2022	15.693	357	112.785	96.434	225.269
	2021	5.595	144	1.990	21.175	28.904
5. Banjarsari	2023	25.143	...	...	89.998	115.141
	2022	24.808	1.134	167.507	140.958	334.407
	2021	10.288	526	2.599	37.515	50.928
<b>Kota Surakarta</b>	<b>2023</b>	<b>75.746</b>	<b>...</b>	<b>...</b>	<b>258.693</b>	<b>334.439</b>
	<b>2022</b>	<b>73.068</b>	<b>2.009</b>	<b>489.683</b>	<b>412.754</b>	<b>977.514</b>
	<b>2021</b>	<b>28.335</b>	<b>813</b>	<b>7.808</b>	<b>100.884</b>	<b>137.840</b>

Sumber/Source: Unit Pengelolaan Pendapatan Daerah (UPPD) Kota Surakarta/*Regional Revenue Management Unit of Surakarta Municipality*

**Tabel**  
**Table 8.1.7****Jumlah Kendaraan Angkutan Umum Menurut Jenis  
Kendaraan yang Berdomisili di Kota Surakarta, 2019–  
2023**  
*Number of Public Transportation by Kind of Vehicle in  
Surakarta Municipality, 2019–2023*

Jenis Kendaraan Vehicle	2019	2020	2021	2022	2023
(1)	(2)	(3)	(4)	(5)	(6)
1 Taksi	654	401	219	173	153
2 Angkutan	247	111	111	111	111
3 Bus Perkotaan	61	90	90	90	90

Sumber/Source: Dinas Perhubungan Kota Surakarta/Regional Transportation Service of Surakarta Municipality

**Tabel 8.1.8** Jumlah Perusahaan Oto Bis (PO) Menurut Jenis Perjalanan yang Berdomisili di Kota Surakarta, 2022 dan 2023  
**Number of Bus Enterprise by Transportation Trip in Surakarta Municipality, 2022 and 2023**

Jenis Perjalanan Trip Type	Perusahaan Oto Bis Bus Enterprise		Jumlah Armada Vehicle	
	2022	2023	2022	2023
(1)	(2)	(3)	(4)	(5)
1 Bus AKAP O/D	5	5	257	257
2 Bus AKDP O/D	6	6	103	103
3 Angkutan Kota	1	1	111	111
4 Bus Perkotaan	1	1	90	90
5 Taksi	3	3	173	153
6 Bus AKAP Lintas	–	–	–	–

Sumber/Source: Dinas Perhubungan Kota Surakarta/Regional Transportation Service of Surakarta Municipality

**Tabel**  
**Table 8.1.9****Jumlah Kendaraan Bermotor Wajib Uji Menurut Jenis Kendaraan di Kota Surakarta, 2019–2023**  
**Number of Mandatory Vehicle Test by Vehicle Type in Surakarta, 2019–2023**

Jenis Kendaraan Vehicle	2019	2020	2021	2022	2023
(1)	(2)	(3)	(4)	(5)	(6)
1 Sedan	274	250	250	250	250
2 Station wagon	502	259	254	259	259
3 Mobil Bus	1.224	1.244	1.225	1.244	1.244
4 Pick Up	9.392	9.178	9.451	9.178	9.178
5 Truck	3.599	3.543	3.607	3.543	3.543
6 Traktor	314	311	321	311	311
7 Sumbu III truck	428	461	452	461	461
8 Tangki Sumbu III	6	6	6	6	6
9 Bestel	93	103	104	103	103
10 Mobil Jenazah	23	25	25	25	25
11 Tangki	8	4	4	4	4
12 Mobil Khusus	39	48	48	48	48
13 Kereta Gandengan	41	43	43	43	43
14 Kereta Tempelan	34	35	35	35	35
<b>Kota Surakarta</b>	<b>15.977</b>	<b>15.510</b>	<b>15.825</b>	<b>15.510</b>	<b>15.510</b>

Sumber/Source: Dinas Perhubungan Kota Surakarta/Regional Transportation Service of Surakarta Municipality

**Tabel**  
**Table 8.1.10****Jumlah Kendaraan Bermotor yang Lulus Uji Menurut Jenis Kendaraan di Kota Surakarta, 2022–2023**  
**Number of Public Transportation of Vehicles That Pass The Test by Type of Vehicle Type in Surakarta Municipality, 2022–2023**

Jenis Kendaraan Vehicle Type	Umum Aircraft		Tidak Umum Non Public		Jumlah Total	
	2022	2023	2022	2023	2022	2023
(1)	(2)	(3)	(4)	(5)	(6)	(7)
1. Sedan	–	–	2	–	2	–
2. Station wagon	647	591	1	–	648	591
3. Mobil Bus	1.044	935	523	428	1.567	1.363
4. Pick Up	3	–	14.264	11862	14.267	11.862
5. Truck	263	194	6.526	5818	6.789	6.012
6. Sumbu III Truck	223	258	240	220	463	478
7. Bestel	6	–	761	691	767	691
8. Mobil Jenazah	–	–	6	3	6	3
9. Tangki	44	31	99	78	143	109
10. Mobil Khusus	–	–	20	72	20	72
11. Kereta Gandengan	1	–	2	1	3	1
12. Kereta Tempelan	85	81	98	85	183	166
13. Traktor	142	121	71	53	213	174
14. Tangki Sumbu III	18	36	31	11	49	47
<b>Kota Surakarta</b>	<b>2.476</b>	<b>2.247</b>	<b>22.644</b>	<b>19.322</b>	<b>25.120</b>	<b>21.569</b>

Sumber/Source: Dinas Perhubungan Kota Surakarta/Regional Transportation Service of Surakarta Municipality

**Tabel**  
**Table** 8.1.11

**Jumlah Pesawat dan Penumpang yang Datang dan Berangkat dari Bandara Adi Sumarmo dengan Tujuan Domestik, 2023**  
**Number of Domestic Destination Aircraft and Passenger Departures and Arrivals at Adi Sumarmo Airport, 2023**

Bulan Months	Pesawat Aircraft		Penumpang Passenger	
	Datang Arrive	Berangkat Depart	Datang Arrive	Berangkat Depart
(1)	(2)	(3)	(4)	(5)
Januari/January	316	317	39.168	42.380
Februari/February	296	296	39.370	39.705
Maret/March	311	311	41.590	43.102
April/April	366	366	54.168	48.095
Mei/May	386	381	53.072	60.938
Juni/June	339	334	51.132	50.988
Juli/July	365	372	50.919	56.970
Agustus/August	380	377	47.857	47.417
September/September	349	346	46.835	47.035
Oktober/October	346	347	46.528	50.380
November/November	362	362	47.058	48.771
Desember/December	387	393	49.474	51.633
<b>Jumlah/Total</b>	<b>4.203</b>	<b>4.202</b>	<b>567.171</b>	<b>587.414</b>

Sumber/Source: PT Angkasa Pura I Kantor Cabang Bandar Udara Adi Soemarmo/PT Angkasa Pura I Adi Soemarmo Airport Branch Office

**Tabel**  
**Table** 8.1.12**Jumlah Pesawat dan Penumpang yang Datang dan Berangkat dari Bandara Adi Sumarmo dengan Tujuan Internasional, 2023**  
**Number of International Destination Aircraft and Passenger Departures and Arrivals at Adi Sumarmo Airport, 2023**

Bulan Months	Pesawat Aircraft		Penumpang Passenger	
	Datang Arrive	Berangkat Depart	Datang Arrive	Berangkat Depart
(1)	(2)	(3)	(4)	(5)
Januari/January	1	–	–	–
Februari/February	–	–	–	–
Maret/March	–	–	–	–
April/April	–	–	–	–
Mei/May	21	24	–	8.372
Juni/June	78	79	486	27.897
Juli/July	87	86	30.638	–
Agustus/August	12	15	4.150	–
September/September	2	3	865	1.248
Oktober/October	7	6	2.337	1.884
November/November	7	7	1.678	1.683
Desember/December	5	4	1.939	1.521
<b>Jumlah/Total</b>	<b>220</b>	<b>224</b>	<b>42.093</b>	<b>42.605</b>

Sumber/Source: PT Angkasa Pura I Kantor Cabang Bandar Udara Adi Soemarmo/PT Angkasa Pura I Adi Soemarmo Airport Branch Office



**Tabel**  
**Table** 8.1.13

**Jumlah Penumpang Naik dan Kiriman Barang Melalui Stasiun Kereta Api<sup>1</sup> di Kota Surakarta, 2023**  
**Number of Passengers and Goods by Railway Traffics<sup>1</sup> in Surakarta Municipality, 2023**

<b>Bulan</b> <b>Month</b>	<b>Penumpang (Orang)</b> <b>Passenger (Person)</b>	<b>Barang (Kg)</b> <b>Delivery of Goods (Kg)</b>
(1)	(2)	(3)
Januari/January	8.757	504.298
Februari/February	73.422	494.922
Maret/March	87.998	533.755
April/April	117.417	374.267
Mei/May	100.405	523.667
Juni/June	122.022	404.667
Juli/July	136.891	481.578
Agustus/August	111.366	560.589
September/September	119.808	515.986
Oktober/October	122.989	469.125
November/November	124.523	429.381
Desember/December	159.838	50.453
<b>Jumlah/Total</b>	<b>1.364.249</b>	<b>5.796.765</b>

Catatan/Note: <sup>1</sup> Stasiun Solo Balapan, Solo Jebres, dan Purwosari/Solo Balapan, Solo Jebres, and Purwosari Railway Station  
Sumber/Source: PT KAI Daerah Operasi VI Yogyakarta/Railway Traffics of Yogyakarta VI Operation Area

**Tabel**  
**Table** 8.1.14**Jumlah Penumpang dan Bus AKAP menurut Kedatangan dan Keberangkatan di Terminal Tirtonadi, 2023**  
**Number of Passengers and Buses (Between Cities Between Province) by Arrival and Departure at Tirtonadi Terminal, 2023**

Bulan Month	Bus Bus		Penumpang Passenger	
	Kedatangan Arrive	Keberangkatan Depart	Kedatangan Arrive	Keberangkatan Depart
(1)	(2)	(3)	(4)	(5)
Januari/January	12.282	12.267	196.363	210.617
Februari/February	10.774	10.751	159.052	169.389
Maret/March	11.169	11.098	157.631	165.928
April/April	13.328	13.228	187.673	173.948
Mei/May	11.396	11.224	179.908	152.960
Juni/June	11.219	11.012	166.876	139.020
Juli/July	11.548	11.356	173.064	152.463
Agustus/August	11.438	11.199	164.555	131.289
September/September	11.298	11.188	158.184	130.948
Oktober/October	12.022	10.908	159.719	139.534
November/November	11.446	9.960	143.818	126.261
Desember/December	11.907	10.628	167.706	133.303
<b>Jumlah/Total</b>	<b>139.827</b>	<b>134.819</b>	<b>2.014.549</b>	<b>1.825.660</b>

Sumber/Source: Terminal Tirtonadi/Tirtonadi Terminal

**Tabel**  
**Table** 8.1.15

**Jumlah Penumpang dan Bus AKDP menurut Kedatangan dan Keberangkatan di Terminal Tirtonadi, 2023**  
**Number of Passengers and Buses (Between Cities Within The Province) by Arrival and Departure at Tirtonadi Terminal, 2023**

Bulan Months	Bus Bus		Penumpang Passenger	
	Kedatangan Arrive	Keberangkatan Depart	Kedatangan Arrive	Keberangkatan Depart
(1)	(2)	(3)	(4)	(5)
Januari/January	14.268	14.266	74.900	83.147
Februari/February	12.722	12.714	64.688	70.078
Maret/March	13.876	13.867	70.327	75.843
April/April	14.964	14.961	88.148	90.729
Mei/May	15.992	15.864	80.852	84.855
Juni/June	15.661	15.466	74.779	78.045
Juli/July	17.447	17.254	80.972	83.188
Agustus/August	17.727	17.405	88.413	90.786
September/September	16.695	16.315	82.416	81.991
Oktober/October	17.477	17.028	85.106	83.553
November/November	16.611	16.033	72.016	69.624
Desember/December	16.236	15.787	69.543	66.129
<b>Jumlah/Total</b>	<b>189.676</b>	<b>186.960</b>	<b>932.160</b>	<b>957.968</b>

Sumber/Source: Terminal Tirtonadi/Tirtonadi Terminal

**Tabel**  
**Table** 8.1.16**Jumlah Pengeluaran SIM Baru Menurut Jenisnya di Kota Surakarta, 2023**  
**Number of New Released of Driving License by Category in Surakarta Municipality, 2023**

Bulan Month	A		B I		B II		C	D
	Biasa	Umum	Biasa	Umum	Biasa	Umum		
(1)	(2)	(3)	(4)	(5)	(6)	(7)	(8)	(9)
Januari/January	307	–	54	12	6	12	547	8
Februari/February	222	1	46	16	2	6	445	3
Maret/March	220	1	39	16	6	5	407	10
April/April	296	2	30	7	4	8	470	–
Mei/May	519	4	61	25	8	8	912	3
Juni/June	447	6	51	17	6	20	955	–
Juli/July	486	1	64	18	6	8	1.082	4
Agustus/August	404	3	47	23	4	15	787	–
September/September	306	8	71	33	2	11	751	3
Oktober/October	322	4	65	27	9	11	620	1
November/November	384	3	27	14	5	9	526	1
Desember/December	539	–	43	12	5	5	822	–
<b>Jumlah/Total</b>	<b>4.452</b>	<b>33</b>	<b>598</b>	<b>220</b>	<b>63</b>	<b>118</b>	<b>8.324</b>	<b>33</b>

Sumber/Source: Satlantas Polres Kota Surakarta

**Tabel**  
**Table** 8.1.17**Jumlah Pengeluaran SIM Perpanjangan Menurut Jenisnya  
di Kota Surakarta, 2023**  
**Number of Renewing Driving License by Category in  
Surakarta Municipality, 2023**

Bulan Month	A		B I		B II		C	D
	Biasa	Umum	Biasa	Umum	Biasa	Umum		
(1)	(2)	(3)	(4)	(5)	(6)	(7)	(8)	(9)
Januari/January	2.166	2	52	18	6	22	4.255	1
Februari/February	1.819	1	61	18	1	21	3.784	–
Maret/March	2.226	–	49	38	3	26	4.573	2
April/April	1.958	1	49	18	4	22	4.354	–
Mei/May	2.440	1	61	21	7	44	5.419	2
Juni/June	2.208	–	51	30	5	40	4.872	–
Juli/July	2.157	2	61	35	5	35	4.928	–
Agustus/August	2.098	2	71	19	3	28	4.632	2
September/September	2.108	2	47	22	4	20	4.531	1
Oktober/October	1.968	–	49	17	3	41	4.392	1
November/November	1.734	3	49	23	7	27	3.947	1
Desember/December	1.863	1	64	29	7	22	4.319	1
<b>Jumlah/Total</b>	<b>24.745</b>	<b>15</b>	<b>664</b>	<b>288</b>	<b>55</b>	<b>348</b>	<b>54.006</b>	<b>11</b>

Sumber/Source: Satlantas Polres Kota Surakarta

## 8.2 KOMUNIKASI COMMUNICATION

**Tabel** 8.2.1 **Jumlah Kantor Pos Pembantu Menurut Kecamatan di Kota Surakarta, 2019–2023**  
*Number of Post Offices Subsidiaries by District in Surakarta Municipality, 2019–2023*

Kecamatan District	2019	2020	2021	2022	2023
(1)	(2)	(3)	(4)	(5)	(6)
1. Laweyan	5	5	5	4	4
2. Serengan	2	2	2	1	1
3. Pasar Kliwon	1	1	1	2	2
4. Jebres	3	3	2	3	3
5. Banjarsari	3	3	4	3	3
<b>Kota Surakarta</b>	<b>14</b>	<b>14</b>	<b>14</b>	<b>13</b>	<b>13</b>

Sumber/Source: PT Pos Indonesia (Persero) Surakarta/ PT Pos Indonesia (Persero) of Surakarta

**Tabel**  
**Table** 8.2.2**Lalu Lintas Surat Dalam Negeri yang Dikirim PT Pos Indonesia (Persero) Surakarta Menurut Bulan dan Jenis, 2023**  
**Domestic Letter traffic Sent by PT Pos Indonesia (Persero) of Surakarta by Month and Type, 2023**

Bulan Month	Kilat Khusus Special Delivery	Ekspres Express	Perusahaan Corporate	Jumlah Total
(1)	(2)	(3)	(4)	(5)
Januari/January	6.709	2.632	12.665	22.006
Februari/February	6.411	2.405	12.414	21.230
Maret/March	7.946	2.556	17.223	27.725
April/April	6.569	1.928	15.741	24.238
Mei/May	7.998	2.408	17.682	28.088
Juni/June	9.399	2.061	17.995	29.455
Juli/July	9.098	2.974	20.264	32.336
Agustus/August	8.951	3.421	20.788	33.160
September/September	9.768	2.331	20.730	32.829
Oktober/October	7.921	3.234	19.805	30.960
November/November	7.025	3.774	18.899	29.698
Desember/December	7.567	3.585	20.402	31.554
<b>Jumlah/Total</b>	<b>95.362</b>	<b>33.309</b>	<b>214.608</b>	<b>343.279</b>

Catatan/Note: Produk Kilat Khusus terdiri dari Surat Kilat Khusus, Valuable Goods, DG, dan QCOMM/Special delivery product consists of special delivery, Valuable Goods, DG, and QCOMM

Sumber/Source: PT Pos Indonesia (Persero) Surakarta/ PT Pos Indonesia (Persero) of Surakarta

**Tabel**  
**Table** 8.2.3**Lalu Lintas Surat Luar Negeri yang Dikirim PT Pos Indonesia (Persero) Surakarta Menurut Bulan dan Jenis, 2023**  
**Foreign Mail traffic Sent by PT Pos Indonesia (Persero) Surakarta by Month and Type, 2023**

<b>Bulan</b> <b>Month</b>	<b>Tercatat</b> <b>Registered</b>	<b>Ekspres</b> <b>Express</b>	<b>Jumlah</b> <b>Total</b>
(1)	(2)	(3)	(4)
Januari/January	–	–	–
Februari/February	–	–	–
Maret/March	–	–	–
April/April	–	–	–
Mei/May	–	–	–
Juni/June	–	–	–
Juli/July	2	–	2
Agustus/August	–	–	–
September/September	–	1	1
Oktober/October	–	–	–
November/November	1	1	2
Desember/December	1	–	1
<b>Jumlah/Total</b>	<b>4</b>	<b>2</b>	<b>6</b>

Sumber/Source: PT Pos Indonesia (Persero) Surakarta/ PT Pos Indonesia (Persero) of Surakarta



**Tabel**  
**Table** 8.2.4**Lalu Lintas Paket Dalam Negeri yang Dikirim PT Pos Indonesia (Persero) Surakarta Menurut Bulan dan Jenis, 2023**  
**Domestic Package Traffic Sent by PT Pos Indonesia (Persero) Surakarta by Month and Type, 2023**

Bulan Month	Biasa Reguler	Kilat Khusus Special Delivery	Ekspres Express	Jumbo Large	Jumlah Total
(1)	(2)	(3)	(4)	(5)	(6)
Januari/January	1	279	1.534	13	1.827
Februari/February	2	201	2.059	19	2.281
Maret/March	2	210	3.237	7	3.456
April/April	–	131	2.804	6	2.941
Mei/May	6	160	3.737	19	3.922
Juni/June	–	120	3.522	–	3.642
Juli/July	–	198	4.153	–	4.351
Agustus/August	–	244	4.688	8	4.940
September/September	–	389	4.542	–	4.931
Oktober/October	–	217	5.094	21	5.332
November/November	–	241	5.152	1	5.394
Desember/December	–	264	5.016	12	5.292
<b>Jumlah/Total</b>	<b>11</b>	<b>2.654</b>	<b>45.538</b>	<b>106</b>	<b>48.309</b>

Sumber/Source: PT Pos Indonesia (Persero) Surakarta/ PT Pos Indonesia (Persero) of Surakarta

**Tabel**  
**Table** 8.2.5**Lalu Lintas Paket Luar Negeri yang Dikirim PT Pos Indonesia (Persero) Surakarta Menurut Bulan dan Jenis, 2023**  
**Foreign Package traffic Sent by PT Pos Indonesia (Persero) Surakarta by Month and Type, 2023**

Bulan Month	Biasa Reguler	Kilat Khusus Special Delivery	Ekspres Express	Jumlah Total
(1)	(2)	(3)	(4)	(5)
Januari/January	–	1	13	14
Februari/February	–	1	8	9
Maret/March	–	3	5	8
April/April	–	1	8	9
Mei/May	–	2	5	7
Juni/June	–	3	8	11
Juli/July	–	2	43	45
Agustus/August	–	–	37	37
September/September	–	–	22	22
Oktober/October	–	1	31	32
November/November	–	3	54	57
Desember/December	–	3	38	41
<b>Jumlah/Total</b>	–	<b>20</b>	<b>272</b>	<b>292</b>

Sumber/Source: PT Pos Indonesia (Persero) Surakarta/ PT Pos Indonesia (Persero) of Surakarta

**Tabel**  
**Table** 8.2.6**Lalu Lintas Wesel Pos Dalam Negeri di PT Pos Indonesia  
Surakarta Menurut Bulan, 2023**  
**Current of Domestic Money Order at PT Pos Indonesia  
(Persero) Surakarta by Month, 2023**

Bulan Month	Dikirim / Sent		Diterima / Received	
	Banyaknya Number	Nilai (Rp) Value (Rp)	Banyaknya Number	Nilai (Rp) Value (Rp)
(1)	(2)	(3)	(4)	(5)
Januari/January	290	262.590.950	302	344.122.874
Februari/February	278	276.336.000	315	403.046.323
Maret/March	575	309.153.200	352	382.830.349
April/April	345	2.473.018.244	359	1.324.410.305
Mei/May	239	552.263.740	296	1.282.589.036
Juni/June	254	948.832.288	266	381.096.508
Juli/July	218	417.071.096	253	514.793.708
Agustus/August	225	385.045.970	254	498.333.343
September/September	177	332.267.120	225	325.743.219
Oktober/October	176	352.848.750	234	462.647.439
November/November	160	237.897.500	203	282.837.659
Desember/December	161	571.406.822	274	526.035.768
<b>Jumlah/Total</b>	<b>3.098</b>	<b>7.118.731.680</b>	<b>3.333</b>	<b>6.728.486.531</b>

Sumber/Source: PT Pos Indonesia (Persero) Surakarta/ PT Pos Indonesia (Persero) of Surakarta

**Tabel**  
**Table** 8.2.7**Lalu Lintas Wesel Pos Luar Negeri di PT Pos Indonesia  
Surakarta Menurut Bulan, 2023**  
**Current of Foreign Money Order at PT Pos Indonesia  
(Persero) Surakarta by Month, 2023**

Bulan Month	Dikirim/Sent		Diterima/Received	
	Banyaknya Number	Nilai (Rp) Value (Rp)	Banyaknya Number	Nilai (Rp) Value (Rp)
(1)	(2)	(3)	(4)	(5)
Januari/January	33	190.174.780	351	1.735.728.400
Februari/February	2	11.117.000	322	1.372.286.800
Maret/March	2	4.820.600	376	1.995.073.400
April/April	1	8.100.000	385	2.275.854.850
Mei/May	1	965.000	397	2.316.007.350
Juni/June	1	4.845.000	320	1.419.731.500
Juli/July	50	258.730.920	404	2.331.950.550
Agustus/August	63	388.536.400	421	2.149.381.343
September/September	52	204.805.351	357	1.953.715.319
Oktober/October	53	229.398.147	378	2.404.260.074
November/November	38	208.774.624	336	2.003.936.642
Desember/December	49	245.206.105	381	2.347.553.559
<b>Jumlah/Total</b>	<b>345</b>	<b>1.755.473.927</b>	<b>4.428</b>	<b>24.305.479.787</b>

Sumber/Source: PT Pos Indonesia (Persero) Surakarta/ PT Pos Indonesia (Persero) of Surakarta

**Tabel**  
**Table** 8.2.8

**Lalu Lintas Pembayaran Online di PT Pos Indonesia  
Surakarta Menurut Bulan, 2023**  
**Online Payment Traffic at PT Pos Indonesia (Persero)  
Surakarta by Month, 2023**

Bulan Month	Penyetoran/Deposit		Penarikan/Withdrawal	
	Banyaknya Number	Nilai (Rp) Value (Rp)	Banyaknya Number	Nilai (Rp) Value (Rp)
(1)	(2)	(3)	(4)	(5)
Januari/January	42.511	24.992.303.766	4.998	8.660.598.701
Februari/February	39.882	24.639.879.797	4.841	8.061.435.810
Maret/March	46.574	27.867.124.955	4.967	8.224.854.637
April/April	41.618	28.237.271.378	7.554	15.034.450.085
Mei/May	44.859	26.876.158.676	4.900	8.028.698.630
Juni/June	45.387	28.226.506.916	7.387	14.445.563.903
Juli/July	46.009	28.696.614.039	4.761	8.115.900.455
Agustus/August	46.871	29.504.574.226	4.909	8.399.405.474
September/September	49.007	29.916.252.569	4.786	7.678.457.418
Oktober/October	46.773	27.254.153.772	4.815	7.664.351.879
November/November	47.848	28.914.989.778	4.808	7.848.490.789
Desember/December	59.713	35.820.030.545	4.899	7.595.261.852
<b>Jumlah/Total</b>	<b>557.052</b>	<b>340.945.860.417</b>	<b>63.625</b>	<b>109.757.469.633</b>

Sumber/Source: PT Pos Indonesia (Persero) Surakarta/ PT Pos Indonesia (Persero) of Surakarta

**Tabel**  
**Table** 8.2.9**Banyaknya Penjualan Prangko dan Meterai di PT Pos Indonesia Surakarta Menurut Bulan, 2023**  
**Number of Sales Postage Stamp and Meterai at PT Pos Indonesia (Persero) Surakarta by Month, 2023**

<b>Bulan</b> <b>Month</b>	<b>Tercatat</b> <b>Registered</b>	<b>Ekspres</b> <b>Express</b>	<b>Jumlah</b> <b>Total</b>
(1)	(2)	(3)	(4)
Januari/January	2.901	265.500	268.401
Februari/February	3.980	255.100	259.080
Maret/March	2.667	273.100	275.767
April/April	7.609	200.850	208.459
Mei/May	16.156	272.950	289.106
Juni/June	7.971	285.800	293.771
Juli/July	1.876	291.800	293.676
Agustus/August	12.535	123.950	136.485
September/September	1.832	258.650	260.482
Oktober/October	2.036	262.200	264.236
November/November	1.771	279.250	281.021
Desember/December	1.730	287.450	289.180
<b>Jumlah/Total</b>	<b>63.064</b>	<b>3.056.600</b>	<b>3.119.664</b>

Sumber/Source: PT Pos Indonesia (Persero) Surakarta/ PT Pos Indonesia (Persero) of Surakarta

**Tabel**  
**Table** 8.2.10

**Jumlah Bagasi, Kargo, dan Pos yang Dibongkar dan Muat dari Bandara Adi Sumarmo dengan Tujuan Domestik, 2023**

**Number of Domestic Destination Luggage, Cargo and Post Which Unloaded and Loaded at Adi Sumarmo Airport, 2023**

Bulan Months	Bagasi Luggage		Kargo Cargo		Pos Post	
	Bongkar Unload	Muat Load	Bongkar Unload	Muat Load	Bongkar Unload	Muat Load
(1)	(2)	(3)	(4)	(5)	(6)	(7)
Januari/January	81.548	288.902	25.223	179.845	–	–
Februari/February	273.826	282.318	24.379	228.406	–	–
Maret/March	279.442	302.981	26.485	245.085	–	–
April/April	391.361	360.539	29.533	187.334	–	–
Mei/May	349.046	444.812	27.745	182.300	–	–
Juni/June	318.615	361.285	29.348	210.662	–	–
Juli/July	366.997	427.000	28.083	258.368	–	–
Agustus/August	319.448	349.079	27.579	225.949	–	–
September/September	307.514	333.330	24.016	244.542	–	–
Oktober/October	293.192	335.064	25.017	204.280	–	–
November/November	290.483	317.078	30.356	210.092	–	–
Desember/December	327.067	359.249	24.943	348.777	–	–
<b>Jumlah/Total</b>	<b>3.598.539</b>	<b>4.161.637</b>	<b>322.707</b>	<b>2.725.640</b>	<b>–</b>	<b>–</b>

Sumber/Source: PT Angkasa Pura I Kantor Cabang Bandar Udara Adi Soemarmo/PT Angkasa Pura I Adi Soemarmo Airport Branch Office

**Tabel**  
**Table** 8.2.11**Jumlah Bagasi, Kargo, dan Pos yang Dibongkar dan Muat dari Bandara Adi Sumarmo dengan Tujuan Internasional, 2023**  
**Number of International Destination Luggage, Cargo, and Post Which Unloaded and Loaded at Adi Sumarmo Airport, 2023**

Bulan Months	Bagasi Luggage		Kargo Cargo		Pos Post	
	Bongkar Unload	Muat Load	Bongkar Unload	Muat Load	Bongkar Unload	Muat Load
(1)	(2)	(3)	(4)	(5)	(6)	(7)
Januari/January	–	–	–	–	–	–
Februari/February	–	–	–	–	–	–
Maret/March	–	–	–	–	–	–
April/April	–	–	–	–	–	–
Mei/May	–	228.764	–	–	–	–
Juni/June	102.326	497.961	–	–	–	–
Juli/July	638.370	–	–	–	–	–
Agustus/August	90.484	–	–	–	–	–
September/September	19.681	11.562	–	400	–	–
Oktober/October	47.011	20.895	1.780	–	–	–
November/November	35.037	11.158	–	–	–	–
Desember/December	1.105	8.073	–	–	–	–
<b>Jumlah/Total</b>	<b>934.014</b>	<b>778.413</b>	<b>1.780</b>	<b>400</b>	<b>–</b>	<b>–</b>

Sumber/Source: PT Angkasa Pura I Kantor Cabang Bandar Udara Adi Soemarmo/PT Angkasa Pura I Adi Soemarmo Airport Branch Office



**Tabel**  
**Table** 8.2.12

**Jumlah Laporan Pengaduan Masyarakat Per Bulan Melalui Website ULAS Kota Surakarta, 2023**  
**Numbers of Community Per Month Complaints Reports Through ULAS Website in Surakarta, 2023**

Bulan Month	Dijawab <sup>1</sup> Answered <sup>1</sup>	Belum Dijawab <sup>2</sup> Not Answered <sup>2</sup>	Ditutup <sup>3</sup> Closed <sup>3</sup>
(1)	(2)	(3)	(4)
Januari/January	1.271	–	39
Februari/February	1.320	–	25
Maret/March	1.508	–	99
April/April	1.297	–	45
Mei/May	1.470	–	126
Juni/June	1.527	–	206
Juli/July	1.474	–	103
Agustus/August	1.214	–	88
September/September	1.179	–	123
Oktober/October	1.050	–	93
November/November	947	–	40
Desember/December	746	–	17
<b>Jumlah/Total</b>	<b>15.003</b>	<b>–</b>	<b>1.004</b>

Catatan/Note: <sup>1</sup> Banyaknya pengaduan yang telah dijawab oleh unit kerja

<sup>2</sup> Banyak pengaduan yang belum dijawab oleh unit kerja

<sup>3</sup> Banyak pengaduan yang tidak jelas pengirim dan isi aduan

Sumber/Source: Dinas Komunikasi dan Informatika Kota Surakarta/ Department of Communication and Information of Surakarta Municipality

**Tabel** 8.2.13 **Jumlah Pemakaian Fasilitas Baliho Diseminasi Informasi Pemerintahan Daerah Kota Surakarta, 2023**  
**Table** 8.2.13 **Number of Use of Information Billboards in Surakarta Municipality Government, 2023**

<b>Bulan</b> <b>Month</b>	<b>Pemakaian</b> <b>Used</b>
(1)	(2)
Januari/January <sup>1</sup>	–
Februari/February	3
Maret/March	1
April/April	1
Mei/May	1
Juni/June	2
Juli/July	1
Agustus/August	2
September/September	2
Oktober/October	2
November/November	1
Desember/December	2
<b>Jumlah/Total</b>	<b>18</b>

Catatan/Note: <sup>1</sup> Pemakaian baliho turun dari tahun kemarin karena terjadi refocusing anggaran

Sumber/Source: Dinas Komunikasi dan Informatika Kota Surakarta/ Department of Communication and Information of Surakarta Municipality

**Tabel**  
**Table** 8.2.14**Jumlah Titik Hotspot yang Disediakan Pemerintah Kota Surakarta, 2023**  
**Number of Hotspots Provided by Surakarta Municipality Government, 2023**

<b>Kecamatan District</b>	<b>Jumlah Access Point Number of Access Point</b>
(1)	(2)
1. Laweyan	21
2. Serengan	10
3. Pasar Kliwon	14
4. Jebres	24
5. Banjarsari	24
<b>Kota Surakarta</b>	<b>93</b>

Sumber/Source: Dinas Komunikasi dan Informatika Kota Surakarta/ Department of Communication and Information of Surakarta Municipality



**BAB**  
Chapter

**9**

**PERBANKAN, KOPERASI,  
DAN HARGA-HARGA**  
*BANKING, COOPERATIVE, AND PRICES*

**LAJU INFLASI  
KOTA SURAKARTA TAHUN 2023**

*Inflation Rate of Surakarta Municipality in 2023*

**0,26%**





**PENJELASAN TEKNIS**

1. **Koperasi** adalah badan usaha yang beranggotakan orang seorang atau badan hukum koperasi dengan melandaskan kegiatannya berdasarkan prinsip koperasi sekaligus sebagai gerakan ekonomi rakyat yang berdasar atas asas kekeluargaan.
2. **Sisa hasil usaha koperasi** merupakan pendapatan koperasi yang diperoleh dalam satu tahun buku dikurangi dengan biaya, penyusutan, dan kewajiban lainnya termasuk pajak dalam tahun buku yang bersangkutan.
3. **IHK** merupakan indikator inflasi di Indonesia. Sejak Januari 2014, IHK dihitung berdasarkan Survei Biaya Hidup (SBH) di 82 kota tahun 2012 yang mencakup sekitar 225-462 komoditas.

**TECHNICAL NOTES**

1. **Cooperative** is an establishment that its members are people or establishments with legal status of cooperative and its activities based on people economic movement.
2. **Net profit of cooperative** is gross income in one year minus expenses, depreciation, and other liabilities including taxes in current year.
3. **CPI** is the indicator of inflation in Indonesia. Since January 2014, the CPI has been calculated from the 2012 Cost of Living Survey (CLS) of 82 cities, which covered 225-462 commodities.

**Tabel**  
**Table** 9.1**Jumlah Koperasi Menurut Status (Aktif/Pasif) dan Kecamatan di Kota Surakarta, 2020–2023**  
**Number of Cooperative by Status (Active/Passive) District in Surakarta Municipality, 2020–2023**

Kecamatan <i>District</i>	Status Koperasi/Cooperative Status					
	2020			2021		
	Aktif <i>Active</i>	Pasif <i>Passive</i>	Jumlah <i>Total</i>	Aktif <i>Active</i>	Pasif <i>Passive</i>	Jumlah <i>Total</i>
(1)	(2)	(3)	(4)	(5)	(6)	(7)
1. Laweyan	15	13	28	62	79	141
2. Serengan	167	210	377	26	39	65
3. Pasar Kliwon	71	80	151	41	37	78
4. Jebres	8	4	12	57	49	106
5. Banjarsari	20	10	30	111	109	220
<b>Kota Surakarta</b>	<b>281</b>	<b>317</b>	<b>598</b>	<b>297</b>	<b>313</b>	<b>610</b>



Lanjutan Tabel/*Continued Table* 9.1

Kecamatan <i>District</i>	Status Koperasi/ <i>Cooperative Status</i>					
	2022			2023		
	Aktif <i>Active</i>	Pasif <i>Pasive</i>	Jumlah <i>Total</i>	Aktif <i>Active</i>	Pasif <i>Pasive</i>	Jumlah <i>Total</i>
(1)	(2)	(3)	(4)	(5)	(6)	(7)
1. Laweyan	38	54	92	61	76	137
2. Serengan	12	25	37	27	35	62
3. Pasar Kliwon	27	23	50	37	36	73
4. Jebres	34	24	58	53	47	100
5. Banjarsari	64	58	122	95	99	194
<b>Kota Surakarta</b>	<b>175</b>	<b>184</b>	<b>359</b>	<b>273</b>	<b>293</b>	<b>566</b>

Sumber/*Source*: Dinas Koperasi Usaha Kecil dan Menengah dan Perindustrian Kota Surakarta/ *Cooperatives, Small and Medium Enterprises Services and Industry of Surakarta Municipality*

**Tabel**  
**Table** 9.2**Jumlah Koperasi, Anggota, Karyawan, dan Rapat Anggota Tahunan di Kota Surakarta Menurut Kecamatan, 2023**  
**Number of Cooperative, Members, Employee, and Annual Members Meeting by District in Surakarta Municipality, 2023**

Kecamatan <i>District</i>	Koperasi	Anggota Perorangan	Anggota Pengurus	Anggota BP	Karyawan	Rapat Anggota Tahunan
(1)	(2)	(3)	(4)	(5)	(6)	(7)
1. Laweyan	137	10.350	241	149	243	37
2. Serengan	62	3.442	87	62	72	16
3. Pasar Kliwon	73	7.113	140	98	72	22
4. Jebres	100	10.296	210	126	220	28
5. Banjarsari	194	17.047	379	235	287	62
<b>Kota Surakarta</b>	<b>566</b>	<b>48.248</b>	<b>1.057</b>	<b>670</b>	<b>894</b>	<b>165</b>

Sumber/Source: Dinas Koperasi Usaha Kecil dan Menengah dan Perindustrian Kota Surakarta/Cooperatives, Small and Medium Enterprises Services and Industry of Surakarta Municipality

**Tabel** 9.3  
**Table****Jumlah Modal Sendiri, Modal Luar, dan SHU Koperasi di Kota Surakarta, 2023**  
**Numbers of Own Capital, Foreign Capital, and Cooperative Profit in Surakarta Municipality, 2023**

<b>Kecamatan District</b>	<b>Modal Sendiri Owned Capital</b>	<b>Modal Luar Outside Capital</b>	<b>SHU Profit</b>
(1)	(2)	(3)	(4)
1. Laweyan	72.278.948.344	66.648.903.925	6.325.277.728
2. Serengan	20.971.296.925	26.193.763.692	3.796.955.043
3. Pasar Kliwon	51.021.879.769	2.096.602.640	29.317.099.774
4. Jebres	77.627.398.997	49.468.939.386	6.409.586.345
5. Banjarsari	133.610.801.084	12.163.878.497	116.010.562.500
<b>Kota Surakarta</b>	<b>355.510.325.119</b>	<b>156.572.088.140</b>	<b>161.859.481.390</b>

Sumber/Source: Dinas Koperasi Usaha Kecil dan Menengah dan Perindustrian Kota Surakarta/ *Cooperatives, Small and Medium Enterprises Services and Industry of Surakarta Municipality*

**Tabel**  
**Table 9.4****Jumlah Koperasi, Anggota, Karyawan, dan Rapat Anggota Tahunan di Kota Surakarta, 2019–2023**  
**Number of Cooperative, Members, Employee, and Annual Members Meeting in Surakarta Municipality, 2019–2023**

<b>Uraian Description</b>	<b>2019</b>	<b>2020</b>	<b>2021</b>	<b>2022</b>	<b>2023</b>
(1)	(2)	(3)	(4)	(5)	(6)
1. Koperasi	595	598	610	564	566
2. Anggota Perorangan	68.865	71.556	73.167	35.686	48.248
3. Anggota Pengurus	1.073	1.103	1.143	1.139	1.057
4. Anggota BP	631	754	698	703	670
5. Karyawan	977	1.051	934	973	894
6. Rapat Anggota Tahunan	175	167	157	155	165

Sumber/Source: Dinas Koperasi Usaha Kecil dan Menengah dan Perindustrian Kota Surakarta/ *Cooperatives, Small and Medium Enterprises Services and Industry of Surakarta Municipality*

**Tabel**  
**Table** 9.5

**Jumlah Simpanan Koperasi Menurut Kecamatan di Kota Surakarta, 2023**  
**Number of Savings by District in Surakarta Municipality, 2023**

Kecamatan District	Simpanan Saving
(1)	(2)
1 Laweyan	33.324.451.962
2 Serengan	13.096.881.846
3 Pasar Kliwon	1.048.301.320
4 Jebres	24.734.469.693
5 Banjarsari	6.081.939.249
<b>Kota Surakarta</b>	<b>78.286.044.070</b>

Sumber/Source: Dinas Koperasi Usaha Kecil dan Menengah dan Perindustrian Kota Surakarta/ *Cooperatives, Small and Medium Enterprises Services and Industry of Surakarta Municipality*

**Tabel**  
**Table** 9.6**Posisi Kredit UMKM - Bank Umum di Kota Surakarta  
(Berdasarkan Lokasi Proyek), 2023**  
**Position of Commercial Bank Small Business Credit in  
Surakarta Municipality (Based on Project Location),  
2023**

Bulan Months	Mikro/Micro		Kecil/Small	
	Nominal (Juta Rupiah) Nominal (Millions Rps)	Pertumbuhan (YoY, %) Growth (YoY, %)	Nominal (Juta Rupiah) Nominal (Millions Rps)	Pertumbuhan (YoY, %) Growth (YoY, %)
(1)	(2)	(3)	(4)	(5)
Januari/January	2.064.872	23,47	2.525.460	20,90
Februari/February	2.089.106	22,31	2.533.960	20,56
Maret/March	2.166.032	23,99	2.597.327	25,17
April/April	2.158.894	20,40	2.597.242	23,35
Mei/May	2.187.488	17,48	2.615.032	9,50
Juni/June	2.194.534	16,34	2.656.769	9,54
Juli/July	2.219.301	25,21	2.661.476	7,38
Agustus/August	2.223.807	26,82	2.644.805	7,32
September/September	2.237.759	14,92	2.453.787	1,85
Oktober/October	2.234.355	13,15	2.446.851	1,43
November/November	2.221.744	11,09	2.425.849	0,97
Desember/December	2.265.450	11,94	2.435.764	0,34

Lanjutan Tabel/*Continued Table* 9.6

Bulan <i>Months</i>	Menengah/ <i>Medium</i>	
	Nominal (Juta Rupiah) <i>Nominal (Millions Rps)</i>	Pertumbuhan (YoY, %) <i>Growth (YoY, %)</i>
(1)	(2)	(3)
Januari/ <i>January</i>	2.739.597	0,83
Februari/ <i>February</i>	2.719.979	-3,45
Maret/ <i>March</i>	2.622.749	-6,37
April/ <i>April</i>	2.604.269	-10,30
Mei/ <i>May</i>	2.589.664	-11,26
Juni/ <i>June</i>	2.581.670	-13,25
Juli/ <i>July</i>	2.491.233	-19,84
Agustus/ <i>August</i>	2.486.362	-20,45
September/ <i>September</i>	2.514.574	-22,11
Oktober/ <i>October</i>	2.540.911	-22,54
November/ <i>November</i>	2.841.898	-8,46
Desember/ <i>December</i>	2.780.884	-6,45

Sumber/*Source*: Kantor Perwakilan Bank Indonesia Solo/ *Central Bank of Indonesia Solo Representative Office*

**Tabel**  
**Table** 9.7**Posisi Kredit UMKM - Bank Umum di Kota Surakarta  
(Berdasarkan Lokasi Bank Pelapor), 2023**  
**Position of Commercial Bank Small Business Credit in  
Surakarta Municipality (Based on Bank Location), 2023**

Bulan Months	Mikro/Micro		Kecil/Small	
	Nominal (Juta Rupiah)	Pertumbuhan (YoY, %)	Nominal (Juta Rupiah)	Pertumbuhan (YoY, %)
	Nominal (Millions Rps)	Growth (YoY, %)	Nominal (Millions Rps)	Growth (YoY, %)
(1)	(2)	(3)	(4)	(5)
Januari/January	4.321.090	89,83	6.137.151	-2,28
Februari/February	4.348.888	88,00	6.173.807	-3,28
Maret/March	4.741.435	104,31	6.019.533	-6,67
April/April	4.733.743	98,45	6.060.472	-6,82
Mei/May	4.775.720	95,48	6.102.011	-10,36
Juni/June	4.789.009	90,90	6.161.055	-11,34
Juli/July	4.825.054	111,90	6.152.284	-14,56
Agustus/August	4.852.112	115,59	6.217.408	-14,39
September/September	4.859.668	20,47	5.966.338	1,45
Oktober/October	4.875.013	19,03	6.010.603	1,64
November/November	4.896.096	16,79	6.026.248	1,20
Desember/December	4.987.355	17,14	6.043.412	-1,57



Lanjutan Tabel/Continued Table 9.7

Bulan Months	Menengah/Medium	
	Nominal (Juta Rupiah) Nominal (Millions Rps)	Pertumbuhan (YoY, %) Growth (YoY, %)
(1)	(2)	(3)
Januari/January	6.572.885	-3,24
Februari/February	6.593.951	-3,62
Maret/March	6.502.951	-5,62
April/April	6.762.443	-3,66
Mei/May	6.960.249	-2,74
Juni/June	6.943.332	-4,67
Juli/July	6.942.491	-8,32
Agustus/August	7.014.744	-7,91
September/September	7.092.463	-6,69
Oktober/October	7.103.020	-7,20
November/November	6.408.640	-17,03
Desember/December	6.526.112	-12,02

Sumber/Source: Kantor Perwakilan Bank Indonesia Solo/ Central Bank of Indonesia Solo Representative Office

**Tabel**  
**Table** 9.8**Posisi Kredit Bank Umum (Rupiah & Valas) di Kota Surakarta (Berdasarkan Lokasi Proyek), 2023**  
**Commercial Bank Credit Position (Rupiah & Forex) in Surakarta Municipality (Based on Project Location), 2023**

<b>Bulan</b> <b>Month</b>	<b>Nominal</b> <b>(Juta Rupiah)</b> <b>Nominal</b> <b>(Millions Rps)</b>	<b>Pertumbuhan</b> <b>(YoY, %)</b> <b>Growth</b> <b>(YoY, %)</b>
(1)	(2)	(3)
Januari/January	27.258.191	-2,51
Februari/February	27.322.897	-3,17
Maret/March	27.429.109	1,37
April/April	27.176.469	-1,08
Mei/May	27.347.761	0,58
Juni/June	31.610.262	15,51
Juli/July	26.931.205	-1,44
Agustus/August	26.697.199	-2,45
September/September	26.730.229	-4,49
Oktober/October	25.806.321	-6,10
November/November	26.534.946	-3,22
Desember/December	26.285.610	-4,73

Sumber/Source: Kantor Perwakilan Bank Indonesia Solo/ Central Bank of Indonesia Solo Representative Office

**Tabel**  
**Table** 9.9**Posisi Kredit Bank Umum (Rupiah & Valas) di Kota  
Surakarta (Berdasarkan Bank Pelapor), 2023**  
**Commercial Bank Credit Position (Rupiah & Forex) in  
Surakarta Municipality (Based on Bank Location), 2023**

<b>Bulan</b> <b>Month</b>	<b>Nominal</b> <b>(Juta Rupiah)</b> <b>Nominal</b> <b>(Millions Rps)</b>	<b>Pertumbuhan</b> <b>(YoY, %)</b> <b>Growth</b> <b>(YoY, %)</b>
(1)	(2)	(3)
Januari/January	56.655.789	-7,13
Februari/February	56.871.885	-7,51
Maret/March	57.687.717	-8,38
April/April	57.687.464	-9,16
Mei/May	58.084.089	-8,59
Juni/June	57.893.227	-10,10
Juli/July	57.601.352	-10,44
Agustus/August	57.902.280	-10,13
September/September	57.984.670	-10,57
Oktober/October	58.134.253	-9,71
November/November	58.325.979	-9,64
Desember/December	58.258.944	-9,90

Sumber/Source: Kantor Perwakilan Bank Indonesia Solo/ Central Bank of Indonesia Solo Representative Office

**Tabel**  
**Table** 9.10**Posisi Aset (Jumlah Aktiva Rupiah dan Valas) di Bank Umum di Kota Surakarta, 2023**  
**Asset Position (Total Rupiah and Foreign Currency Assets) at the Surakarta Municipality Commercial Bank, 2023**

<b>Bulan</b> <b>Month</b>	<b>Nominal</b> <b>(Juta Rupiah)</b> <b>Nominal</b> <b>(Millions Rps)</b>	<b>Pertumbuhan</b> <b>(YoY, %)</b> <b>Growth</b> <b>(YoY, %)</b>
(1)	(2)	(3)
Januari/January	69.089.163	0,22
Februari/February	69.140.052	0,30
Maret/March	69.682.152	0,31
April/April	70.322.746	1,40
Mei/May	70.249.992	1,19
Juni/June	70.463.861	1,96
Juli/July	71.616.637	2,92
Agustus/August	72.225.582	4,76
September/September	72.225.582	4,28
Oktober/October	72.700.008	5,02
November/November	73.450.185	5,67
Desember/December	72.527.671	4,31

Sumber/Source: Kantor Perwakilan Bank Indonesia Solo/ Central Bank of Indonesia Solo Representative Office

**Tabel** 9.11  
**Table****Posisi Dana Simpanan Rupiah dan Valas di Bank Umum di Kota Surakarta, 2023**  
**Position of Rupiah and Foreign Currency Deposit Funds at Commercial Banks in Surakarta Municipality, 2023**

<b>Bulan</b> <b>Month</b>	<b>Nominal</b> <b>(Juta Rupiah)</b> <b>Nominal</b> <b>(Millions Rps)</b>	<b>Pertumbuhan</b> <b>(YoY, %)</b> <b>Growth</b> <b>(YoY, %)</b>
(1)	(2)	(3)
Januari/January	40.061.889	-2,36
Februari/February	40.106.791	-1,94
Maret/March	40.355.840	-1,87
April/April	40.443.408	-1,61
Mei/May	40.311.133	-2,63
Juni/June	40.137.109	-2,84
Juli/July	40.899.674	-0,88
Agustus/August	41.421.827	3,16
September/September	41.421.827	2,83
Oktober/October	41.133.584	2,87
November/November	41.468.795	4,22
Desember/December	41.150.477	2,01

Sumber/Source: Kantor Perwakilan Bank Indonesia Solo/ Central Bank of Indonesia Solo Representative Office

**Tabel**  
**Table** 9.12

**Suku Bunga Kredit Rupiah Menurut Kelompok Bank Umum di Eks Karesidenan Surakarta (Berdasarkan Bank Pelapor), 2022 dan 2023**  
**Interest Rate on Rupiah Credit by Commercial Bank Groups in Ex-Surakarta Residency (Based on Bank Location), 2022 and 2023**

Bulan Month (1)	2022		
	Bank Umum (% /tahun) /Commercial Bank (% /year)		
	Modal Kerja Capital (2)	Investasi Investation (3)	Konsumsi Consumption (4)
Januari/January	7,30	7,16	9,64
Februari/February	7,29	7,19	9,59
Maret/March	7,44	7,16	9,57
April/April	7,39	7,16	9,52
Mei/May	7,17	7,13	9,48
Juni/June	7,15	7,14	9,41
Juli/July	7,17	7,04	9,36
Agustus/August	7,15	6,97	9,32
September/September	7,03	6,85	9,27
Oktober/October	7,13	6,75	9,28
November/November	7,01	6,74	9,22
Desember/December	6,82	6,73	9,17

Lanjutan Tabel/*Continued Table* 9.12

Bulan Month	2023		
	Bank Umum (% /tahun) /Commercial Bank (% /year)		
	Modal Kerja Capital	Investasi Investation	Konsumsi Consumption
(1)	(5)	(6)	(7)
Januari/January	6,82	6,88	9,14
Februari/February	6,85	6,93	9,13
Maret/March	6,96	7,03	9,07
April/April	6,87	6,81	9,06
Mei/May	6,82	6,77	9,08
Juni/June	6,69	6,62	8,99
Juli/July	6,61	6,69	8,93
Agustus/August	6,61	6,68	8,91
September/September	6,66	6,68	8,86
Oktober/October	6,71	6,61	8,81
November/November	6,77	6,60	8,76
Desember/December	6,79	6,43	8,69

Sumber/Source: Kantor Perwakilan Bank Indonesia Solo/ Central Bank of Indonesia Solo Representative Office

**Tabel**  
**Table** 9.13

**Suku Bunga Kredit Rupiah Menurut Kelompok Bank Umum di Eks Karesidenan Surakarta (Berdasarkan Lokasi Proyek), 2023**  
**Interest Rate on Rupiah Credit by Commercial Bank Groups in Ex-Surakarta Residency (Based on Project Location), 2023**

Bulan Month	Bank Umum (%/tahun)/Commercial Bank (%/year)		
	Modal Kerja Capital	Investasi Investation	Konsumsi Consumption
(1)	(2)	(3)	(4)
Januari/January	6,61	7,15	10,25
Februari/February	6,67	7,28	10,27
Maret/March	6,85	7,43	10,27
April/April	6,62	7,54	10,36
Mei/May	6,57	7,57	10,32
Juni/June	6,57	6,55	10,32
Juli/July	6,43	7,77	10,29
Agustus/August	6,45	7,65	10,32
September/September	6,58	7,66	10,26
Oktober/October	7,04	7,58	10,23
November/November	7,10	7,61	10,24
Desember/December	7,16	7,28	10,15

Sumber/Source: Kantor Perwakilan Bank Indonesia Solo/ Central Bank of Indonesia Solo Representative Office



**Tabel**  
**Table** 9.14**Kurs Tengah Beberapa Mata Uang Asing Terhadap Rupiah  
di Bank Indonesia, 2023**  
***Multiple Foreign Exchange Rates Against Rupiah in  
Indonesian Bank, 2023***

<b>Bulan Month</b>	<b>USD</b>	<b>AUD</b>	<b>SGD</b>	<b>HKD</b>
(1)	(2)	(3)	(4)	(5)
Januari/January	15.295	10.602	11.521	1.956
Februari/February	15.126	10.479	11.380	1.928
Maret/March	15.301	10.229	11.398	1.949
April/April	14.867	9.952	11.179	1.894
Mei/May	14.811	9.851	11.065	1.890
Juni/June	14.932	10.051	11.100	1.907
Juli/July	15.040	10.124	11.258	1.924
Agustus/August	15.245	9.912	11.300	1.949
September/September	15.354	9.867	11.272	1.961
Oktober/October	15.741	10.006	11.499	2.012
November/November	15.617	10.118	11.563	2.000
Desember/December	15.513	10.350	11.632	1.987

Lanjutan Tabel/*Continued Table* 9.14

<b>Bulan Month</b>	<b>YEN</b>	<b>GBP</b>	<b>EUR</b>
(1)	(6)	(7)	(8)
Januari/ <i>January</i>	117	18.660	16.459
Februari/ <i>February</i>	114	18.331	16.229
Maret/ <i>March</i>	114	18.533	16.352
April/ <i>April</i>	112	18.495	16.282
Mei/ <i>May</i>	108	18.485	16.120
Juni/ <i>June</i>	106	18.832	16.155
Juli/ <i>July</i>	107	19.353	16.604
Agustus/ <i>August</i>	106	19.386	16.646
September/ <i>September</i>	104	19.097	16.441
Oktober/ <i>October</i>	105	19.158	16.624
November/ <i>November</i>	104	19.337	16.847
Desember/ <i>December</i>	107	19.619	16.899

Sumber/*Source*: Kantor Perwakilan Bank Indonesia Solo/ *Central Bank of Indonesia Solo Representative Office*

**Tabel**  
**Table 9.15****Indeks Harga Konsumen per Bulan Menurut Kelompok Pengeluaran (2018=100) di Kota Surakarta, 2023**  
**Consumer Price Index per Month by Expenditure Group (2018=100) in Surakarta Municipality, 2023**

<b>Bulan</b> <b>Month</b>	<b>Makanan, Minuman dan</b> <b>Tembakau</b> <b>Food, Beverages and</b> <b>Tobacco</b>	<b>Pakaian dan Alas Kaki</b> <b>Clothing and Footwear</b>	<b>Perumahan, Air, Listrik,</b> <b>dan Bahan Bakar Rumah</b> <b>Tangga</b> <b>Housing, Water,</b> <b>Electricity, and Household</b> <b>Fuels</b>
(1)	(2)	(3)	(4)
Januari/January	118,44	109,96	108,26
Februari/February	120,08	110,03	108,47
Maret/March	120,50	110,18	108,72
April/April	121,03	110,30	109,20
Mei/May	122,22	110,41	109,23
Juni/June	122,73	110,71	109,27
Juli/July	123,54	110,80	109,48
Agustus/August	123,59	110,85	109,45
September/September	124,83	111,14	109,44
Oktober/October	125,26	111,18	109,43
November/November	127,20	111,26	109,59
Desember/December	127,97	111,33	109,61
<b>2023</b>	<b>123,12</b>	<b>110,68</b>	<b>109,18</b>

Lanjutan Tabel/*Continued Table* 9.15

<b>Bulan Month</b>	<b>Perlengkapan, Peralatan, dan Pemeliharaan Rutin Rumah Tangga Furnishing, Household Equipment and Routine Household Maintenance</b>	<b>Kesehatan Health</b>	<b>Transportasi Transport</b>
(1)	(5)	(6)	(7)
Januari/January	111,87	130,21	119,21
Februari/February	112,18	130,27	119,48
Maret/March	112,08	130,28	120,51
April/April	112,27	130,55	120,52
Mei/May	112,22	130,95	120,02
Juni/June	112,02	131,25	119,38
Juli/July	111,99	131,3	119,79
Agustus/August	111,9	131,4	119,57
September/September	112,22	131,39	120,36
Oktober/October	112,03	131,44	121,09
November/November	111,95	131,4	120,78
Desember/December	112,11	131,41	121,09
<b>2023</b>	<b>112,07</b>	<b>130,99</b>	<b>120,15</b>

Lanjutan Tabel/*Continued Table* 9.15

<b>Bulan Month</b>	<b>Informasi, Komunikasi, dan Jasa Keuangan Information, Communication and Financial Services</b>	<b>Rekreasi, Olahraga, dan Budaya Recreation, Sport, and Culture</b>	<b>Pendidikan Education</b>
(1)	(8)	(9)	(10)
Januari/ <i>January</i>	101,55	119,20	110,35
Februari/ <i>February</i>	101,33	119,71	110,35
Maret/ <i>March</i>	100,97	119,69	110,35
April/ <i>April</i>	100,86	119,69	110,35
Mei/ <i>May</i>	100,69	119,71	110,35
Juni/ <i>June</i>	100,58	119,90	110,35
Juli/ <i>July</i>	100,57	119,59	111,47
Agustus/ <i>August</i>	100,53	119,52	112,18
September/ <i>September</i>	100,9	119,66	112,18
Oktober/ <i>October</i>	100,76	119,77	112,21
November/ <i>November</i>	100,59	120,04	112,21
Desember/ <i>December</i>	100,78	120,04	112,21
<b>2023</b>	<b>100,84</b>	<b>119,71</b>	<b>111,21</b>

Lanjutan Tabel/*Continued Table* 9.15

<b>Bulan Month</b>	<b>Penyediaan Makanan dan Minuman/Restoran Food and Beverage Services/Restaurant</b>	<b>Perawatan Pribadi dan Jasa Lainnya Personal Care and Other Services</b>	<b>Umum General</b>
(1)	(11)	(12)	(13)
Januari/ <i>January</i>	123,27	118,35	115,22
Februari/ <i>February</i>	123,79	118,54	115,77
Maret/ <i>March</i>	124,02	118,43	116,05
April/ <i>April</i>	124,02	119,59	116,36
Mei/ <i>May</i>	124,02	119,58	116,58
Juni/ <i>June</i>	124,16	120,02	116,68
Juli/ <i>July</i>	124,25	120,15	117,04
Agustus/ <i>August</i>	124,38	120,19	117,08
September/ <i>September</i>	124,60	120,63	117,57
Oktober/ <i>October</i>	124,60	120,88	117,76
November/ <i>November</i>	125,07	120,9	118,26
Desember/ <i>December</i>	125,07	121,22	118,52
<b>2023</b>	<b>124,27</b>	<b>119,87</b>	<b>116,91</b>

Sumber/*Source*: BPS Kota Surakarta/BPS-Statistics Surakarta Municipality

**Tabel**  
**Table** 9.16**Laju Inflasi Bulanan Menurut Kelompok Pengeluaran  
(2018=100) di Kota Surakarta, 2023**  
**Monthly Inflation Rate by Expenditure Group (2018=100) in  
Surakarta Municipality, 2023**

Bulan Month	Makanan, Minuman, dan Tembakau Food, Beverages, and Tobacco	Pakaian dan Alas Kaki Clothing and Footwear	Perumahan, Air, Listrik, dan Bahan Bakar Rumah Tangga Housing, Water, Electricity, and Household Fuels
(1)	(2)	(3)	(4)
Januari/January	1,21	0,37	0,04
Februari/February	1,38	0,06	0,19
Maret/March	0,35	0,14	0,23
April/April	0,44	0,11	0,44
Mei/May	0,98	0,10	0,03
Juni/June	0,42	0,27	0,04
Juli/July	0,66	0,08	0,19
Agustus/August	0,04	0,05	-0,03
September/September	1,00	0,26	-0,01
Oktober/October	0,34	0,04	-0,01
November/November	1,55	0,07	0,15
Desember/December	0,61	0,06	0,02
<b>2023</b>	<b>0,75</b>	<b>0,13</b>	<b>0,11</b>

Lanjutan Tabel/*Continued Table* 9.16

<b>Bulan Month</b>	<b>Perlengkapan, Peralatan, dan Pemeliharaan Rutin Rumah Tangga Furnishing, Household Equipment and Routine Household Maintenance</b>	<b>Kesehatan Health</b>	<b>Transportasi Transport</b>
(1)	(5)	(6)	(7)
Januari/January	0,63	1,15	-0,69
Februari/February	0,28	0,05	0,23
Maret/March	-0,09	0,01	0,86
April/April	0,17	0,21	0,01
Mei/May	-0,04	0,31	-0,41
Juni/June	-0,18	0,23	-0,53
Juli/July	-0,03	0,04	0,34
Agustus/August	-0,08	0,08	-0,18
September/September	0,29	-0,01	0,66
Oktober/October	-0,17	0,04	0,61
November/November	-0,07	-0,03	-0,26
Desember/December	0,14	0,01	0,26
<b>2023</b>	<b>0,07</b>	<b>0,17</b>	<b>0,08</b>



Lanjutan Tabel/*Continued Table* 9.16

<b>Bulan Month</b>	<b>Informasi, Komunikasi, dan Jasa Keuangan Information, Communication and Financial Services</b>	<b>Rekreasi, Olahraga, dan Budaya Recreation, Sport, and Culture</b>	<b>Pendidikan Education</b>
(1)	(8)	(9)	(10)
Januari/ <i>January</i>	–	0,79	0,25
Februari/ <i>February</i>	-0,22	0,43	–
Maret/ <i>March</i>	-0,36	-0,02	–
April/ <i>April</i>	-0,11	–	–
Mei/ <i>May</i>	-0,17	0,02	–
Juni/ <i>June</i>	-0,11	0,16	–
Juli/ <i>July</i>	-0,01	-0,26	1,01
Agustus/ <i>August</i>	-0,04	-0,06	0,64
September/ <i>September</i>	0,37	0,12	–
Oktober/ <i>October</i>	-0,14	0,09	0,03
November/ <i>November</i>	-0,17	0,23	–
Desember/ <i>December</i>	0,19	–	–
<b>2023</b>	<b>-0,06</b>	<b>0,13</b>	<b>0,16</b>

Lanjutan Tabel/*Continued Table* 9.16

Bulan <i>Month</i>	Penyediaan Makanan dan Minuman/Restoran <i>Food and Beverage Services/Restaurant</i>	Perawatan Pribadi dan Jasa Lainnya <i>Personal Care and Other Services</i>	Umum General
(1)	(11)	(12)	(13)
Januari/ <i>January</i>	–	-0,01	0,32
Februari/ <i>February</i>	0,42	0,16	0,48
Maret/ <i>March</i>	0,19	-0,09	0,24
April/ <i>April</i>	–	0,98	0,27
Mei/ <i>May</i>	–	-0,01	0,19
Juni/ <i>June</i>	0,11	0,37	0,09
Juli/ <i>July</i>	0,07	0,11	0,31
Agustus/ <i>August</i>	0,10	0,03	0,03
September/ <i>September</i>	0,18	0,37	0,42
Oktober/ <i>October</i>	–	0,21	0,16
November/ <i>November</i>	0,38	0,02	0,42
Desember/ <i>December</i>	–	0,26	0,22
<b>2023</b>	<b>0,12</b>	<b>0,20</b>	<b>0,26</b>

Sumber/*Source*: BPS Kota Surakarta/*BPS-Statistics Surakarta Municipality*

**Tabel**  
**Table** 9.17**Perkembangan Laju Inflasi Menurut Bulan di Kota  
Surakarta, 2019–2023**  
***Inflation Rate by Months in Surakarta Municipality, 2019–  
2023***

<b>Bulan Month</b>	<b>2019</b>	<b>2020</b>	<b>2021</b>	<b>2022</b>	<b>2023</b>
(1)	(2)	(3)	(4)	(5)	(6)
Januari/January	0,39	0,14	0,68	0,41	0,32
Februari/February	-0,11	0,41	0,26	0,32	0,48
Maret/March	0,29	0,01	0,16	0,93	0,24
April/April	0,68	-0,03	0,02	1,47	0,27
Mei/May	0,28	-0,20	0,06	0,71	0,19
Juni/June	0,45	0,29	-0,22	0,89	0,09
Juli/July	0,38	-0,03	0,23	0,35	0,31
Agustus/August	-0,16	0,12	0,09	-0,06	0,03
September/September	-0,26	0,09	0,01	1,30	0,42
Oktober/October	0,25	0,10	0,23	-0,06	0,16
November/November	0,23	0,17	0,33	0,11	0,42
Desember/December	0,48	0,32	0,71	0,46	0,22

Sumber/Source: BPS Kota Surakarta/BPS-Statistics Surakarta Municipality

**Tabel**  
**Table** 9.18**Perkembangan Laju Inflasi Beberapa Kota di Provinsi  
Jawa Tengah, 2023**  
**Inflation Rate of Several Cities in Jawa Tengah Province,  
2023**

Bulan Month	Nasional National	Kota Rujukan Inflasi di Jawa Tengah					
		Cilacap	Purwo- kerto	Kudus	Sura- karta	Sema- rang	Tegal
(1)	(2)	(3)	(4)	(5)	(6)	(7)	(8)
Januari/January	0,34	0,45	0,37	0,27	0,32	0,30	0,44
Februari/February	0,16	0,27	0,31	0,35	0,48	0,21	0,62
Maret/March	0,18	0,19	0,10	0,25	0,24	0,20	-0,03
April/April	0,33	0,28	0,27	0,34	0,27	0,27	0,33
Mei/May	0,09	0,22	0,22	0,21	0,19	0,22	0,32
Juni/June	0,14	0,05	0,02	0,01	0,09	0,02	0,04
Juli/July	0,21	0,02	0,15	0,17	0,31	0,23	0,08
Agustus/August	-0,02	0,04	0,01	0,02	0,03	0,02	0,06
September/September	0,19	0,41	0,39	0,39	0,42	0,42	0,41
Oktober/October	0,17	0,12	0,21	0,27	0,16	0,17	0,26
November/November	0,38	0,42	0,38	0,49	0,42	0,52	0,49
Desember/December	0,41	0,18	0,17	0,15	0,22	0,22	0,22

Sumber/Source: BPS Kota Surakarta/BPS-Statistics Surakarta Municipality

BAB  
Chapter

# 10

## PENGELUARAN PENDUDUK POPULATION EXPENDITURE

### RATA-RATA PENGELUARAN PERKAPITA SEBULAN KOTA SURAKARTA TAHUN 2023

Monthly Average Expenditure per Capita of Surakarta Municipality in 2023

Rp **1.675.332**

#### PENGELUARAN MAKANAN

Expenditures of Food

**43,99 %**

#### PENGELUARAN BUKAN MAKANAN

Expenditures of Non Food

**56,01 %**





**PENJELASAN TEKNIS**

**TECHNICAL NOTES**

1. **Pengeluaran rata-rata per kapita** adalah biaya yang dikeluarkan untuk konsumsi semua anggota rumah tangga selama sebulan baik yang berasal dari pembelian, pemberian maupun produksi sendiri dibagi dengan banyaknya anggota rumah tangga dalam rumah tangga tersebut.
2. **Konsumsi rumah tangga** dibedakan atas konsumsi makanan dan bukan makanan tanpa memperhatikan asal barang dan terbatas pada pengeluaran untuk kebutuhan rumah tangga saja, tidak termasuk konsumsi/pengeluaran untuk keperluan usaha atau yang diberikan kepada pihak lain.
3. **Pengeluaran untuk konsumsi makanan** dihitung selama seminggu terakhir, sedangkan konsumsi bukan makanan dihitung sebulan dan setahun terakhir. Baik konsumsi makanan maupun bukan makanan selanjutnya dikonversikan ke dalam pengeluaran rata-rata sebulan. Angka-angka konsumsi/pengeluaran rata-rata per kapita yang disajikan ini diperoleh dari hasil bagi jumlah konsumsi seluruh rumah tangga (baik mengkonsumsimakanan maupun tidak) terhadap jumlah penduduk.

1. **Per capita Average Expenditure** is the cost spent for all household members consumption during the month, whether from purchasing, giving or own production, divided by the number of household members in the household.
2. **Household consumption** is distinguished on the consumption of food and non food regardless of the origin of goods and limited to expenditures for household needs alone, excluding the consumption/expenditure for business purposes or given to other parties.
3. **Spending on food consumption** is calculated over the past week, while the non-food consumption is calculated month and last year. Neither the consumption of food and non-food subsequently converted into the average monthly expenditure. Figures consumption/average spending per capita is presented is obtained from the quotient of the sum of consumption across households (both consume food or not) of the total population.

**Tabel**  
**Table** 10.1**Rata-rata Pengeluaran per Kapita Sebulan Menurut Kelompok Komoditas di Kota Surakarta (rupiah), 2022 dan 2023**  
**Monthly Average Expenditure per Capita by Commodity Group in Surakarta Municipality (rupiahs), 2022 and 2023**

<b>Kelompok Komoditas/Commodity Group</b>	<b>2022</b>	<b>2023</b>
(1)	(2)	(3)
<b>Makanan/Food</b>		
Padi-padian/Cereals	61.642	70.778
Umbi-umbian/Tubers	6.425	5.398
Ikan/udang/cumi/kerang/Fish/shrimp/common squid/shells	32.175	25.349
Daging/Meat	38.622	37.899
Telur dan susu/Eggs and milk	52.251	42.927
Sayur-sayuran/Vegetables	56.473	51.306
Kacang-kacangan/Legumes	19.686	16.325
Buah-buahan/Fruits	43.942	35.971
Minyak dan kelapa/Oil and coconut	21.322	15.364
Bahan minuman/Beverage stuffs	23.724	20.165
Bumbu-bumbuan/Spices	15.668	12.746
Konsumsi lainnya/Miscellaneous food items	14.419	14.862
Makanan dan minuman jadi/Prepared food and beverages	324.738	326.801
Rokok/Cigarettes	56.009	61.135
<b>Jumlah Makanan/Total Food</b>	<b>767.095</b>	<b>737.025</b>
<b>Bukan Makanan/Non-Food</b>		
Perumahan dan fasilitas rumah tangga/Housing and household facilities	547.707	494.745
Aneka komoditas dan jasa/Goods and services	252.745	256.196
Pakaian, alas kaki, dan tutup kepala/Clothing, footwear, and headgear	22.645	23.368
Komoditas tahan lama/Durable goods	61.860	64.874
Pajak, pungutan, dan asuransi/Taxes and insurance	78.935	80.282
Keperluan pesta dan upacara/kenduri/Parties and ceremonies	15.024	18.843
<b>Jumlah Bukan Makanan/Total Non-Food</b>	<b>978.916</b>	<b>938.307</b>
<b>Jumlah/Total</b>	<b>1.746.011</b>	<b>1.675.332</b>

Sumber/Source: Badan Pusat Statistik, Survei Sosial Ekonomi Nasional (Susenas) Maret/BPS-Statistics Indonesia, National Socioeconomic Survey March



**Tabel**  
**Table** 10.2

**Persentase Pengeluaran per Kapita Sebulan Menurut Kelompok Komoditas di Kota Surakarta, 2022 dan 2023**  
**Percentage of Monthly Expenditure per Capita by Commodity Group in Surakarta Municipality, 2022 and 2023**

<b>Kelompok Komoditas/Commodity Group</b>	<b>2022</b>	<b>2023</b>
(1)	(2)	(3)
<b>Makanan/Food</b>		
Padi-padian/Cereals	3,53	4,22
Umbi-umbian/Tubers	0,37	0,32
Ikan/udang/cumi/kerang/Fish/shrimp/common squid/shells	1,84	1,51
Daging/Meat	2,21	2,26
Telur dan susu/Eggs and milk	2,99	2,56
Sayur-sayuran/Vegetables	3,23	3,06
Kacang-kacangan/Legumes	1,13	0,97
Buah-buahan/Fruits	2,52	2,15
Minyak dan kelapa/Oil and coconut	1,22	0,92
Bahan minuman/Beverage stuffs	1,36	1,20
Bumbu-bumbuan/Spices	0,90	0,76
Konsumsi lainnya/Miscellaneous food items	0,83	0,89
Makanan dan minuman jadi/Prepared food and beverages	18,60	19,51
Rokok/Cigarettes	3,21	3,65
<b>Jumlah Makanan/Total Food</b>	<b>43,93</b>	<b>43,99</b>
<b>Bukan Makanan/Non-Food</b>		
Perumahan dan fasilitas rumah tangga/Housing and household facilities	31,37	29,53
Aneka komoditas dan jasa/Goods and services	14,48	15,29
Pakaian, alas kaki, dan tutup kepala/Clothing, footwear, and headgear	1,30	1,39
Komoditas tahan lama/Durable goods	3,54	3,87
Pajak, pungutan, dan asuransi/Taxes and insurance	4,52	4,79
Keperluan pesta dan upacara/kenduri/Parties and ceremonies	0,86	1,12
<b>Jumlah Bukan Makanan/Total Non-Food</b>	<b>56,07</b>	<b>56,01</b>
<b>Jumlah/Total</b>	<b>100,00</b>	<b>100,00</b>

Sumber/Source: Badan Pusat Statistik, Survei Sosial Ekonomi Nasional (Susenas) Maret/BPS-Statistics Indonesia, National Socioeconomic Survey March

**Tabel**  
**Table** 10.3**Distribusi Pengeluaran Berdasarkan Kriteria Bank Dunia di Kota Surakarta (rupiah), 2022 dan 2023**  
*Expenditure Distribution Based on World Bank Criteria in Surakarta Municipality (rupiah), 2022 and 2023*

<b>Distribusi Pengeluaran</b> <i>Expenditure Distribution</i>	<b>2022</b>	<b>2023</b>
(1)	(2)	(3)
40 persen penduduk berpendapatan rendah	676.246	769.052
40 persen penduduk berpendapatan menengah	1.572.837	1.438.216
20 persen penduduk berpendapatan tinggi	4.215.975	3.961.153
<b>Jumlah/Total</b>	<b>1.746.011</b>	<b>1.675.332</b>

Sumber/Source: Badan Pusat Statistik, Survei Sosial Ekonomi Nasional (Susenas) Maret/BPS-Statistics Indonesia, National Socioeconomic Survey March

**Tabel**  
**Table** 10.4

**Persentase Penduduk Menurut Golongan Pengeluaran per Kapita Sebulan di Kota Surakarta, 2022 dan 2023**  
**Percentage of Population by Class of Monthly Expenditure per Capita Surakarta Municipality, 2022 and 2023**

Golongan Pengeluaran Per Kapita Sebulan (rupiah) Class of Monthly Expenditure per Capita (rupiahs)	Persentase Penduduk Percentage of Population	
	2022	2023
(1)	(2)	(3)
< 150 000	0,23	–
150 000–199 999	–	–
200 000–299 999	–	–
300 000–499 999	7,19	1,68
500 000–749 999	16,70	15,99
750 000–999 999	16,62	20,36
1 000 000–1 499 999	19,18	26,62
> 1 500 000	40,07	35,35
<b>Jumlah/Total</b>	<b>100,00</b>	<b>100,00</b>

Sumber/Source: Badan Pusat Statistik, Survei Sosial Ekonomi Nasional (Susenas) Maret/BPS-Statistics Indonesia, National Socioeconomic Survey March



BAB  
Chapter  
**11**

**PERDAGANGAN**  
TRADE

**JUMLAH SARANA PERDAGANGAN  
KOTA SURAKARTA TAHUN 2023**

*Number of Trade Facilities in Surakarta Municipality in 2023*

**20.998**

*sarana / facilities*



<https://surakartakota.bps.go.id>

**PENJELASAN TEKNIS**

- 1. Pasar Tradisional/Pasar Rakyat** adalah pasar yang dibangun dan dikelola oleh Pemerintah, Pemerintah Daerah, Swasta, BUMN dan BUMD termasuk kerjasama dengan swasta dengan tempat usaha berupa toko, kios, los dan tenda yang dimiliki/dikelola oleh pedagang kecil, menengah, swadaya masyarakat atau koperasi dengan usaha kecil, modal kecil dan dengan proses jual beli dagangan melalui tawar menawar. Kebanyakan menjual kebutuhan sehari-hari seperti bahan makanan berupa ikan, buah, sayur-sayuran, telur, daging, kain, pakaian, kue-kue, dan lain-lain.
- 2. Pusat Perbelanjaan** adalah suatu area tertentu yang terdiri dari satu atau beberapa bangunan yang didirikan secara vertikal maupun horisontal, yang dijual atau disewakan kepada pelaku usaha atau dikelola sendiri untuk melakukan kegiatan perdagangan barang.

**TECHNICAL NOTES**

- 1. Traditional Market / People's Market** is a market developed and managed by the Government, Regional Government, Private Sector, BUMN and BUMD including cooperation with the private sector with business premises in the form of shops, kiosks, booths and tents owned / managed by small, medium, non-governmental traders or cooperatives with small businesses, small capital and with the process of buying and selling merchandise through bargaining. Most sell daily necessities such as food in the form of fish, fruit, vegetables, eggs, meat, cloth, clothing, cakes, and others.
- 2. Shopping Center** is a certain area consisting of one or several buildings that are erected vertically or horizontally, which are sold or leased to businesses or managed by themselves to carry out trading activities of goods.

3. **Toko Modern** adalah toko dengan sistem pelayanan mandiri, menjual jenis barang secara eceran yang berbentuk minimarket, supermarket, department store, hypermarket ataupun grosir yang berbentuk perkulakan. Pada kegiatan ini, toko modern yang dimaksud adalah toko modern yang memiliki luas lantai lebih dari 400 M<sup>2</sup> (empat ratus meter persegi).
3. **Modern Stores** are shops with self-service systems, selling types of goods in retail in the form of minimarkets, supermarkets, department stores, hypermarkets or wholesalers in the form of grocery stores. in this activity, the modern store in question is a modern shop that has a floor area of more than 400 M2 (four hundred square meters).

<https://surakartakota.bps.go.id>



**Tabel**  
**Table** 11.1

**Jumlah Sarana Perdagangan Menurut Jenisnya di Kota  
Surakarta, 2019–2023**  
**Number of Trading Facilities by Type of Facility in Surakarta  
Municipality, 2019–2023**

<b>Jenis Sarana Perdagangan</b> <i>Type of Trading Facilities</i>	<b>2019</b>	<b>2020</b>	<b>2021</b>	<b>2022</b>	<b>2023</b>
(1)	(2)	(3)	(4)	(5)	(6)
Pasar/Market	44	44	44	44	44
Toko/Store	84	88	87	87	87
Kios <sup>1</sup> /Stall <sup>1</sup>	19.607	19.392	15.170	18.902	20.867
Warung/Shop	...	...	...	...	...
<b>Jumlah/Total</b>	<b>19.735</b>	<b>19.524</b>	<b>15.301</b>	<b>19.033</b>	<b>20.998</b>

Catatan/Note: <sup>1</sup> Kios, Los, dan Oprokan di Pasar

Sumber/Source: Dinas Perdagangan Kota Surakarta/Trade Services of Surakarta Municipality

**Tabel**  
**Table** 11.2**Jumlah Pedagang Kaki Lima Menurut Kecamatan di Kota Surakarta, 2023**  
**Number of Street Vendors by District in Surakarta Municipality, 2023**

<b>Kecamatan District</b>	<b>Pedagang Kaki Lima Street Vendors</b>	<b>Persentase Percentage</b>
(1)	(2)	(3)
1. Laweyan	138	16,89
2. Serengan	70	8,57
3. Pasar Kliwon	200	24,48
4. Jebres	150	18,36
5. Banjarsari	259	31,70
<b>Kota Surakarta</b>	<b>817</b>	<b>100,00</b>

Sumber/Source: Dinas Perdagangan Kota Surakarta/ Trade Services of Surakarta Municipality

**Tabel**  
**Table** 11.3

**Jumlah Pedagang Kaki Lima Menurut Jenis Usaha di Kota Surakarta, 2023**  
**Number of Street Vendors by Type of Goods in Surakarta Municipality, 2023**

Jenis Dagangan <i>Type of Goods</i>	Pedagang Kaki Lima <i>Street Vendors</i>	Persentase <i>Percentage</i>
(1)	(2)	(3)
1. Makanan/Minuman/ <i>Food/Drink</i>	458	56,06
2. Buah-Buahan/ <i>Fruits</i>	18	2,20
3. Pakaian/ <i>Clothes</i>	39	4,77
4. Rokok/ <i>Cigarettes</i>	31	3,79
5. Voucher HP/ <i>Cellphone Vouchers</i>	5	0,61
6. Onderdil/ <i>Auto Parts</i>	50	6,12
7. Kelontong/ <i>Grocery</i>	35	4,28
8. Mainan Anak/ <i>Children's Toys</i>	4	0,49
9. Tanaman Hias/Buah/ <i>Plants/Fruits</i>	25	3,06
10. Alat Elektronik/ <i>Electronic Equipment</i>	7	0,86
11. Furnitur/ <i>Furniture</i>	21	2,57
12. Binatang/ <i>Animals</i>	8	0,98
13. Lain-Lain/ <i>Others</i>	116	14,20
<b>Jumlah/Total</b>	<b>817</b>	<b>100,00</b>

Sumber/Source: Dinas Perdagangan Kota Surakarta/ *Trade Services of Surakarta Municipality*

**Tabel**  
**Table 11.4****Jumlah Pedagang Kaki Lima Menurut Waktu Usaha di Kota Surakarta, 2023**  
**Number of Street Vendors by Business Time in Surakarta Municipality, 2023**

<b>Waktu Berjualan Business Time</b>	<b>Pedagang Kaki Lima Street Vendors</b>	<b>Persentase Percentage</b>
(1)	(2)	(3)
1. Pagi	61	7,47
2. Siang	86	10,53
3. Sore	185	22,64
4. Malam	91	11,14
5. Pagi-Siang	30	3,67
6. Siang-Sore	20	2,45
7. Sore-Malam	222	27,17
8. Pagi-Sore	32	3,92
9. Pagi-Malam	44	5,39
10. Siang-Malam	46	5,63
<b>Jumlah/Total</b>	<b>817</b>	<b>100,00</b>

Sumber/Source: Dinas Perdagangan Kota Surakarta/ Trade Services of Surakarta Municipality

**Tabel**  
**Table** 11.5

**Jumlah Pedagang Kaki Lima Menurut Tipe Bangunan/  
Sarana di Kota Surakarta, 2023**  
**Number of Street Vendors by Building Type/Facilities in  
Surakarta Municipality, 2023**

<b>Tipe Bangunan/Sarana Building Type/Facilities</b>	<b>Cenderung Menetap Tend to Settle</b>	<b>Persentase Percentage</b>
(1)	(2)	(3)
1. Permanen	210	25,70
2. Bongkar Pasang/Tenda	379	46,39
3. Gerobak (Cenderung Berhenti)	195	23,87
4. Gelaran/Oprokan	33	4,04
5. Dasaran	–	–
6. Lesehan	–	–
7. Mobil	–	–
8. Sepeda Motor	–	–
9. Lain-Lain	–	–
<b>Jumlah/Total</b>	<b>817</b>	<b>100,00</b>

Sumber/Source: Dinas Perdagangan Kota Surakarta/Trade Services of Surakarta Municipality



**BAB**  
Chapter

# 12

## **SISTEM NERACA REGIONAL** *SYSTEM OF REGIONAL ACCOUNTS*

### **PRODUK DOMESTIK REGIONAL BRUTO** **KOTA SURAKARTA TAHUN 2023**

*Gross Domestic Regional Product of Surakarta Municipality in 2023*

**ADHK**

Atas Dasar  
Harga Konstan

*at constant market price*

**40.620,31**

miliar rupiah/  
billion rupiahs

**ADHB**

Atas Dasar  
Harga Berlaku

*at current market price*

**60.485,76**

miliar rupiah/  
billion rupiahs

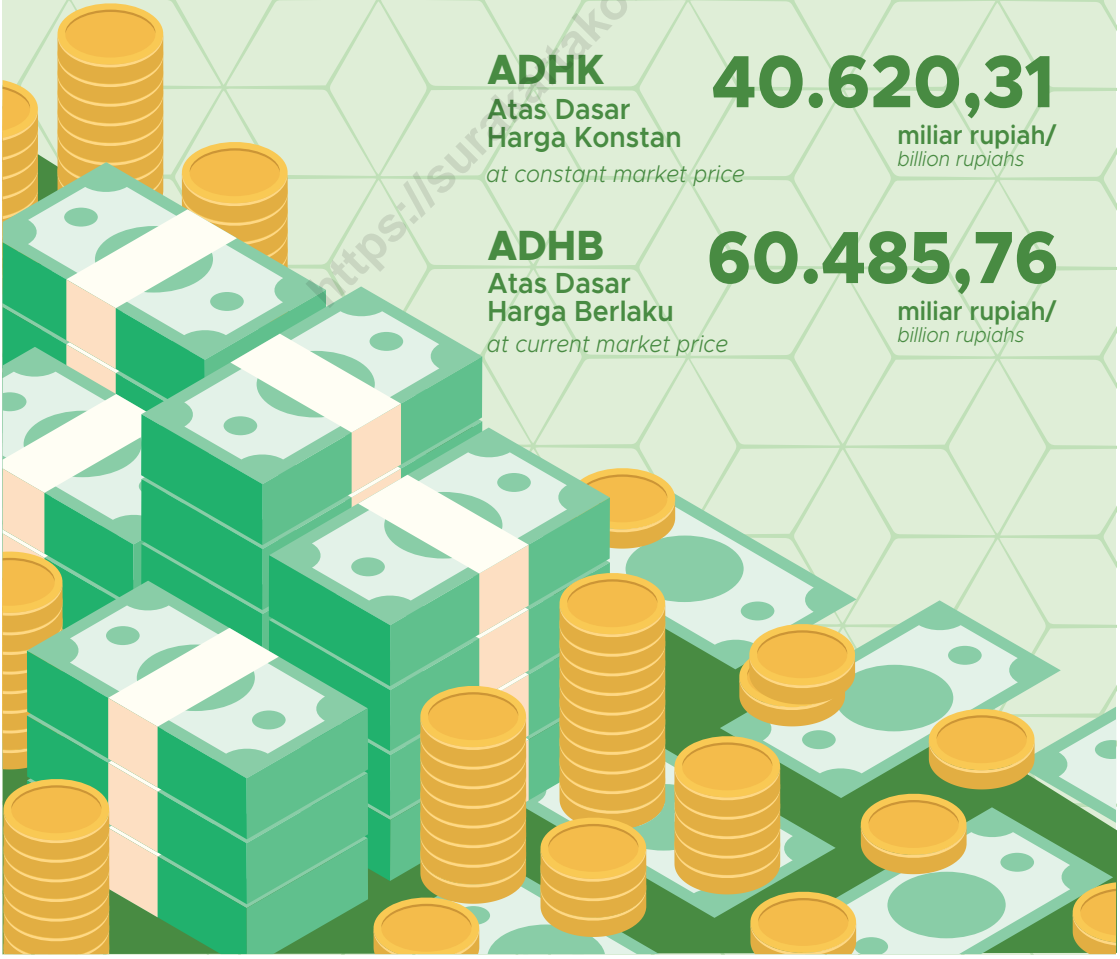

<https://surakartakota.bps.go.id>



## PENJELASAN TEKNIS

## TECHNICAL NOTES

1. Penghitungan statistik neraca nasional mengikuti buku petunjuk yang diterbitkan oleh Perserikatan Bangsa Bangsa (PBB) dikenal sebagai Sistem Neraca Nasional (SNN). SNN adalah rekomendasi internasional tentang bagaimana menyusun ukuran aktivitas ekonomi yang sesuai dengan standar neraca baku yang didasarkan pada prinsip-prinsip ekonomi. Rekomendasi yang dimaksud dinyatakan dalam sekumpulan konsep, definisi, klasifikasi, dan aturan neraca yang disepakati secara internasional dalam mengukur indikator tertentu seperti Produk Domestik Bruto (PDB). Salah satu bentuk adaptasi pencatatan statistik nasional adalah melakukan perubahan tahun dasar PDB Indonesia dari tahun 2000 ke 2010. Perubahan tahun dasar PDB dilakukan seiring dengan mengadopsi rekomendasi PBB yang tertuang dalam Sistem Neraca Nasional 2008 (SNA 2008).
  2. **Produk Domestik Bruto** pada tingkat nasional serta **Produk Domestik Regional Bruto** (PDRB) pada tingkat regional (provinsi/kabupaten) menggambarkan kemampuan suatu wilayah untuk menciptakan nilai tambah pada suatu waktu tertentu. Untuk
1. *The method used to estimate national accounts statistics is based on the standard guidelines formed by United Nation known as System of National Accounts (SNA). SNA is the internationally agreed standard set of recommendations on how to compile measures of economic activity in accordance with strict accounting conventions based on economic principles. The recommendations are expressed in term of a set of concepts, definitions, classifications and accounting rules that comprise the internationally agreed standard for measuring indicators such as Gross Domestic Product (GDP). One of the improvement in the national statistical system is to rebase GDP form base year 2000 to 2010 in order to capture current economic condition. It is in line with the United Nations (UN) recommendation on 2008 SNA.*
  2. *The basic measure of the value added arising from economic activity is known as **Gross Domestic Product** at the national level and **Gross Regional Domestic Product** (GRDP) at the regional level (provinces/regencies/municipalities). To compile*

menyusun PDB maupun PDRB digunakan 2 pendekatan, yaitu lapangan usaha dan pengeluaran. Keduanya menyajikan komposisi data nilai tambah dirinci menurut sumber kegiatan ekonomi (lapangan usaha) dan menurut komponen penggunaannya. PDB maupun PDRB dari sisi lapangan usaha merupakan penjumlahan seluruh komponen nilai tambah bruto yang mampu diciptakan oleh sektor-sektor ekonomi atas berbagai aktivitas produksinya. Sedangkan dari sisi pengeluaran menjelaskan tentang penggunaan dari nilai tambah tersebut.

3. PDB menurut lapangan usaha mengalami perubahan klasifikasi dari 9 lapangan usaha menjadi 17 lapangan usaha. PDB menurut lapangan usaha dirinci menurut total nilai tambah dari seluruh sektor ekonomi yang mencakup lapangan usaha Pertanian, Kehutanan, dan Perikanan; Pertambangan dan Penggalian; Industri Pengolahan; Pengadaan Listrik dan Gas; Pengadaan Air, Pengelolaan Sampah, Limbah dan Daur Ulang; Konstruksi; Perdagangan Besar dan Eceran, Reparasi Mobil dan Sepeda Motor; Transportasi dan Pergudangan; Penyediaan Akomodasi dan Makan Minum; Informasi dan Komunikasi; Jasa Keuangan dan Asuransi; Real Estat; Jasa

*these statistics, two approaches have been used, i.e. "production approach" and "expenditure approach". The first approach is to measure value added produced by various kinds of economic activities, while the second approach is to measure final uses of the country's output. in other words, GDP/GRDP is the sum of total value added produced by all economic industries (activities) and the way of using it.*

3. *GDP by industry classification changes from 9 sectors to 17 industries. GDP by industry is classified by types of economic activities such as Agriculture, Forestry and Fishing; Mining and Quarrying; Manufacturing; Electricity and Gas; Water supply, Sewerage, Waste Management and Remediation Activities; Construction; Wholesale and Retail Trade; Repair of Motor Vehicles and Motorcycles; Transportation and Storage; Accommodation and Food Service Activities; Information and Communication; Financial and Insurance Activities; Real Estate Activities; Business Activities; Public Administration; Defence and Compulsory Social Security; Education; Human Health and*

Perusahaan; Administrasi Pemerintahan, Pertahanan dan Jaminan Sosial Wajib; Jasa Pendidikan; Jasa Kesehatan dan Kegiatan Sosial; dan Jasa lainnya.

*Social Work Activities; and Other Services Activities.*

4. PDB menurut pengeluaran mengalami perubahan klasifikasi dimana pengeluaran konsumsi Lembaga Non Profit yang Melayani Rumah Tangga (LNPR) yang sebelumnya termasuk bagian dari pengeluaran konsumsi rumah tangga menjadi komponen terpisah. Sehingga klasifikasi PDB menurut pengeluaran dirinci menjadi 7 komponen yaitu komponen pengeluaran konsumsi rumah tangga, pengeluaran konsumsi LNPR, pengeluaran konsumsi pemerintah, pembentukan modal tetap bruto, perubahan inventori, ekspor barang dan jasa, dan impor barang dan jasa.

4. *GDP by expenditure classification changes where consumption expenditure Non profit Institutions Serving Households (NPISH) previously included as part of household consumption expenditure is taken out into separate component. So that, GDP by type of expenditures is classified into: household consumption expenditure, NPISH consumption expenditure, government consumption expenditure, gross fixed capital formation, changes in inventories, exports of goods and services, and imports of goods and services.*

5. Pengeluaran konsumsi rumah tangga mencakup berbagai pengeluaran konsumsi akhir rumah tangga atas barang dan jasa untuk memenuhi kebutuhan individu ataupun kelompok secara langsung. Pengeluaran rumah tangga di sini mencakup makanan dan minuman selain restoran; pakaian, alas kaki dan jasa perawatannya; perumahan dan perlengkapan rumah tangga; kesehatan dan pendidikan; transportasi dan komunikasi;

5. *Household consumption expenditures consist of expenditures incurred by households, which are used for both individual or collective needs. Household consumptions are classified into food and beverages other than restaurants; clothing, footwear, and related maintenance services; housing and household equipment; health and education; transport and communication; restaurants and hotels; and others.*

restoran dan hotel serta lainnya.

6. Pengeluaran Konsumsi Pemerintah terdiri dari Pengeluaran Konsumsi Individu dan Pengeluaran Konsumsi Kolektif. Barang dan jasa individu merupakan barang dan jasa privat, dimana ciri-ciri barang privat adalah a) *Scarcity*, yaitu ada kelangkaan/keterbatasan dalam jumlah; b) *Excludable consumption*, yaitu konsumsi suatu barang dapat dibatasi hanya pada mereka yang memenuhi persyaratan tertentu (biasanya harga); c) *Rivalrous competition*, yaitu konsumsi oleh satu konsumen akan mengurangi atau menghilangkan kesempatan pihak lain untuk melakukan hal serupa. Contoh barang dan jasa yang dihasilkan pemerintah dan tergolong sebagai barang dan jasa individu adalah jasa pelayanan kesehatan pemerintah di rumah sakit/puskesmas dan jasa pendidikan di sekolah/universitas negeri. Sedangkan barang dan jasa kolektif ekuivalen dengan barang publik yang memiliki ciri a) *Non rivalry*, yaitu penggunaan satu konsumen terhadap suatu barang tidak mengurangi kesempatan konsumen lain untuk juga mengkonsumsi barang tersebut; b) *Non excludable*, yaitu apabila suatu barang publik tersedia, maka tidak ada yang dapat menghalangi siapapun
6. *Government consumption expenditure consists of Individual Consumption Expenditure and Collective Consumption Expenditure. Individual goods and services are private goods and services, which the characteristics of private goods is a) Scarcity, that there is a scarcity/limited in number; b) Excludable consumption, the consumption of goods can be limited only to those who meet certain requirements (usually the price); c) Rivalrous competition, ie consumption by the consumer will reduce or eliminate the chance of another party to do so. Examples of goods and services produced by government and classified as goods and services of individuals is the government health services in hospitals/health centers and education services in schools/universities. Collective goods and services equivalent to public goods characterized by a) Non rivalry, namely the use of a consumer for an item does not reduce the chance of another consumer to also consume goods; b) Non excludable, i.e. when a public good available, then nothing can hinder anyone to benefit from the goods or in other words everyone has access to the goods. Examples of goods and services produced by government and classified as collective goods and services is carried military*

untuk memperoleh manfaat dari barang tersebut atau dengan kata lain setiap orang memiliki akses ke barang tersebut. Contoh barang dan jasa yang dihasilkan pemerintah dan tergolong sebagai barang dan jasa kolektif adalah jasa pertahanan yang dilakukan TNI dan keamanan yang dilakukan kepolisian.

*defense services and the police's security.*

7. Pembentukan Modal Tetap Bruto (PMTB) mencakup pengadaan, pembuatan, dan pembelian barang modal. Barang modal dimaksud adalah barang-barang yang digunakan untuk proses produksi, tahan lama atau yang mempunyai umur pemakaian lebih dari satu tahun seperti bangunan, mesin-mesin dan alat angkut. Termasuk pula di sini perbaikan besar (berat) yang sifatnya memperpanjang umur atau mengubah bentuk atau kapasitas barang modal tersebut. Pengeluaran barang modal untuk keperluan militer juga dicakup sebagai PMTB. Klasifikasi komponen PMTB dibagi menjadi 6 sub komponen yaitu Konstruksi; Mesin dan Peralatan; Kendaraan; Peralatan Lainnya; *Cultivated Biological Resources* (CBR) dan Produk Kekayaan Intelektual.
7. *Gross Fixed Capital Formation (GFCF) includes procurement, manufacture, and the purchase of capital goods. Capital goods are goods which are used for the production process, durable or have a service life of more than one year such as buildings, machinery, and transportation equipment. Including here: huge improvement that are to extend the life or changing the shape or the capacity of the capital goods. Capital expenditures for military purposes are also covered as GFCF. GFCF component are classified into six sub components: Construction; Machinery and Equipment; vehicle; Other equipment; Cultivated Biological Resources (CBR) and Intellectual Property Product.*

8. Ekspor barang dan jasa merupakan transaksi perdagangan barang dan jasa dari penduduk (residen) ke bukan penduduk (nonresiden). Impor barang dan jasa adalah transaksi perdagangan dari bukan penduduk ke penduduk. Ekspor atau impor barang terjadi pada saat terjadi perubahan hak kepemilikan barang antara penduduk dengan bukan penduduk (dengan atau tanpa perpindahan fisik barang tersebut). Pada PDB dengan tahun dasar 2010, ekspor dan impor barang dirinci menjadi nonmigas dan migas.
  9. Produk Domestik Bruto maupun agregat turunannya disajikan dalam 2 (dua) versi penilaian, yaitu atas dasar "harga berlaku" dan atas dasar "harga konstan". Disebut sebagai harga berlaku karena seluruh agregat dinilai dengan menggunakan harga pada tahun berjalan, sedangkan harga konstan penilaiannya didasarkan kepada harga satu tahun dasar tertentu, dalam publikasi ini digunakan harga tahun 2010.
8. *Exports of goods and services consist of transactions of goods and services from residents to non residents. Imports of goods and services consist of transaction of goods and services from non residents to residents. Exports and imports of goods occur when there are changes in ownership of goods between residents and non residents (with or without physical movements of goods across frontiers). On the GDP at 2010 basic year, exports and imports of goods specified into non oil and gas and oil and gas.*
  9. *GDP and its aggregations are presented in two forms: at current market prices and at constant base year market prices. in presenting current market prices, all aggregates are valued at current market prices, while base year constant market prices are shown by valuing all aggregates at fixed base year prices. Year of 2010 is used as the base year in this publication.*

10. Laju pertumbuhan Produk Domestik Bruto diperoleh dari perhitungan PDB atas dasar harga konstan. Diperoleh dengan cara mengurangi nilai PDB pada tahun ke n terhadap nilai pada tahun ke n-1 (tahun sebelumnya), dibagi dengan nilai pada tahun ke n-1, dikalikan dengan 100 persen. Laju pertumbuhan menunjukkan perkembangan agregat pendapatan dari satu waktu tertentu terhadap waktu sebelumnya.
10. *Growth rate of Gross Domestic Product is derived from GDP at constant market prices. It is obtained by subtracting the value of GDP year n with the value of GDP year n-1, divided by the value of GDP year n-1 then multiplied by 100 percent. The growth rate of GDP explains the income growth during the given period.*

**Tabel**  
**Table** 12.1

**Produk Domestik Regional Bruto Atas Dasar Harga Berlaku Menurut Lapangan Usaha di Kota Surakarta (miliar rupiah), 2019–2023**  
**Gross Regional Domestic Product at Current Market Prices by Industry in Surakarta Municipality (billion rupiahs), 2019–2023**

Lapangan Usaha/ <i>Industry</i>		2019	2020	2021	2022*	2023**
(1)	(2)	(3)	(4)	(5)	(6)	
A	Pertanian, Kehutanan, dan Perikanan/ <i>Agriculture, Forestry, and Fishing</i>	233,43	243,79	253,40	265,55	301,56
B	Pertambangan dan Penggalian/ <i>Mining and Quarrying</i>	0,29	0,28	0,24	0,20	0,18
C	Industri Pengolahan/ <i>Manufacturing</i>	4.059,99	4.017,39	4.362,55	4.797,44	5.171,85
D	Pengadaan Listrik dan Gas/ <i>Electricity and Gas</i>	94,47	95,47	104,63	111,25	122,10
E	Pengadaan Air; Pengelolaan Sampah, Limbah, dan Daur Ulang/ <i>Water Supply; Sewerage, Waste Management, and Remediation Activities</i>	68,56	74,92	71,49	70,98	73,96
F	Konstruksi/ <i>Construction</i>	13.008,93	12.878,84	13.423,88	14.517,92	15.201,26
G	Perdagangan Besar dan Eceran; Reparasi Mobil dan Sepeda Motor/ <i>Wholesale and Retail Trade; Repair of Motor Vehicles and Motorcycles</i>	10.635,52	10.306,41	11.062,42	12.183,47	13.325,38
H	Transportasi dan Pergudangan/ <i>Transportation and Storage</i>	1.241,38	491,17	524,38	1.294,67	1.494,77
I	Penyediaan Akomodasi dan Makan Minum/ <i>Accommodation and Food Service Activities</i>	2.596,80	2.167,24	2.379,35	3.486,61	3.935,05
J	Informasi dan Komunikasi/ <i>Information and Communication</i>	5.764,43	6.929,68	7.486,88	7.671,54	8.548,55



Lanjutan Tabel/*Continued Table* 12.1

Lapangan Usaha/ <i>Industry</i>		2019	2020	2021	2022*	2023**
(1)		(2)	(3)	(4)	(5)	(6)
K	Jasa Keuangan dan Asuransi/ <i>Financial and Insurance Activities</i>	1.805,30	1.856,88	1.968,24	2.144,79	2.222,46
L	Real Estat/ <i>Real Estate Activities</i>	1.846,24	1.890,73	1.974,90	2.147,89	2.337,92
M,N	Jasa Perusahaan/ <i>Business Activities</i>	414,24	387,89	402,03	453,36	506,77
O	Administrasi Pemerintahan, Pertahanan, dan Jaminan Sosial Wajib/ <i>Public Administration and Defence; Compulsory Social Security</i>	2.594,39	2.567,43	2.574,05	2.692,90	2.904,93
P	Jasa Pendidikan/ <i>Education</i>	2.643,71	2.688,47	2.740,94	2.889,39	3.118,92
Q	Jasa Kesehatan dan Kegiatan Sosial/ <i>Human Health and Social Work Activities</i>	535,37	622,77	635,80	674,13	736,68
R,S,T,U	Jasa Lainnya/ <i>Other Services Activities</i>	456,68	402,47	406,40	446,47	483,42
<b>Produk Domestik Regional Bruto/<i>Gross Regional Domestic Product</i></b>		<b>47.999,71</b>	<b>47.621,82</b>	<b>50.371,56</b>	<b>55.848,55</b>	<b>60.485,76</b>

Catatan/*Note*: Perbedaan antara jumlah PDRB 34 Provinsi dan PDB Indonesia antara lain disebabkan oleh diskrepansi statistik.  
*The difference between the total of GRDP of 34 Provinces and the GDP of Indonesia due to the statistical discrepancies.*

\* Angka Sementara/*Preliminary Figures*

\*\* Angka Sangat Sementara/*Very Preliminary Figures*

Sumber/*Source*: BPS Kota Surakarta/*BPS-Statistics Surakarta Municipality*

**Tabel**  
**Table** 12.2

**Produk Domestik Regional Bruto Atas Dasar Harga Konstan 2010 Menurut Lapangan Usaha di Kota Surakarta (miliar rupiah), 2019–2023**  
**Gross Regional Domestic Product at 2010 Constant Market Prices by Industry in Surakarta Municipality (billion rupiahs), 2019–2023**

Lapangan Usaha/ <i>Industry</i>	2019	2020	2021	2022*	2023**
(1)	(2)	(3)	(4)	(5)	(6)
A Pertanian, Kehutanan, dan Perikanan/ <i>Agriculture, Forestry, and Fishing</i>	146,19	149,00	152,19	155,55	168,57
B Pertambangan dan Penggalian/ <i>Mining and Quarrying</i>	0,19	0,17	0,15	0,12	0,10
C Industri Pengolahan/ <i>Manufacturing</i>	2.707,25	2.598,56	2.757,76	2.915,40	2.999,11
D Pengadaan Listrik dan Gas/ <i>Electricity and Gas</i>	79,65	80,91	86,46	91,17	97,94
E Pengadaan Air; Pengelolaan Sampah, Limbah, dan Daur Ulang/ <i>Water Supply; Sewerage, Waste Management, and Remediation Activities</i>	58,99	60,89	58,27	56,55	58,31
F Konstruksi/ <i>Construction</i>	9.088,77	8.909,74	8.971,03	9.067,63	9.192,90
G Perdagangan Besar dan Eceran; Reparasi Mobil dan Sepeda Motor/ <i>Wholesale and Retail Trade; Repair of Motor Vehicles and Motorcycles</i>	8.205,09	7.779,82	8.227,24	8.605,95	9.050,87
H Transportasi dan Pergudangan/ <i>Transportation and Storage</i>	1.030,90	386,20	399,57	924,54	976,39
I Penyediaan Akomodasi dan Makan Minum/ <i>Accommodation and Food Service Activities</i>	1.759,78	1.474,71	1.599,05	2.296,55	2.563,05
J Informasi dan Komunikasi/ <i>Information and Communication</i>	5.393,51	6.455,88	6.951,67	7.098,63	7.890,42

Lanjutan Tabel/*Continued Table* 12.2

<b>Lapangan Usaha/Industry</b>	<b>2019</b>	<b>2020</b>	<b>2021</b>	<b>2022*</b>	<b>2023**</b>
(1)	(2)	(3)	(4)	(5)	(6)
K Jasa Keuangan dan Asuransi/ <i>Financial and Insurance Activities</i>	1.181,58	1.206,75	1.234,32	1.261,34	1.267,91
L Real Estat/ <i>Real Estate Activities</i>	1.476,56	1.482,89	1.533,57	1.622,05	1.733,49
M,N Jasa Perusahaan/ <i>Business Activities</i>	280,67	256,72	262,33	280,15	299,75
O Administrasi Pemerintahan, Pertahanan, dan Jaminan Sosial Wajib/ <i>Public Administration and Defence; Compulsory Social Security</i>	1.800,42	1.761,68	1.758,28	1.796,91	1.894,50
P Jasa Pendidikan/ <i>Education</i>	1.495,59	1.481,24	1.483,18	1.532,10	1.614,91
Q Jasa Kesehatan dan Kegiatan Sosial/ <i>Human Health and Social Work Activities</i>	379,10	425,01	430,20	446,54	473,46
R,S,T,U Jasa Lainnya/ <i>Other Services Activities</i>	356,88	305,78	305,98	324,81	338,63
<b>Produk Domestik Regional Bruto/<i>Gross Regional Domestic Product</i></b>	<b>35.441,11</b>	<b>34.815,97</b>	<b>36.211,25</b>	<b>38.475,99</b>	<b>40.620,31</b>

Catatan/*Note*: Perbedaan antara jumlah PDRB 34 Provinsi dan PDB Indonesia antara lain disebabkan oleh diskrepansi statistik.  
*The difference between the total of GRDP of 34 Provinces and the GDP of Indonesia due to the statistical discrepancies.*

\* Angka Sementara/*Preliminary Figures*

\*\* Angka Sangat Sementara/*Very Preliminary Figures*

Sumber/*Source*: BPS Kota Surakarta/*BPS-Statistics Surakarta Municipality*

**Tabel**  
**Table** 12.3

**Distribusi Persentase Produk Domestik Regional Bruto Atas Dasar Harga Berlaku Menurut Lapangan Usaha di Kota Surakarta (persen), 2019–2023**  
**Percentage Distribution of Gross Regional Domestic Product at Current Market Prices by Industry in Surakarta Municipality (percent), 2019–2023**

Lapangan Usaha/ <i>Industry</i>	2019	2020	2021	2022*	2023**
(1)	(2)	(3)	(4)	(5)	(6)
A Pertanian, Kehutanan, dan Perikanan/ <i>Agriculture, Forestry, and Fishing</i>	0,49	0,51	0,50	0,48	0,50
B Pertambangan dan Penggalian/ <i>Mining and Quarrying</i>	~0	~0	~0	~0	~0
C Industri Pengolahan/ <i>Manufacturing</i>	8,46	8,44	8,66	8,59	8,55
D Pengadaan Listrik dan Gas/ <i>Electricity and Gas</i>	0,20	0,20	0,21	0,20	0,20
E Pengadaan Air; Pengelolaan Sampah, Limbah, dan Daur Ulang/ <i>Water Supply; Sewerage, Waste Management, and Remediation Activities</i>	0,14	0,16	0,14	0,13	0,12
F Konstruksi/ <i>Construction</i>	27,10	27,04	26,65	26,00	25,13
G Perdagangan Besar dan Eceran; Reparasi Mobil dan Sepeda Motor/ <i>Wholesale and Retail Trade; Repair of Motor Vehicles and Motorcycles</i>	22,16	21,64	21,96	21,82	22,03
H Transportasi dan Pergudangan/ <i>Transportation and Storage</i>	2,59	1,03	1,04	2,32	2,47
I Penyediaan Akomodasi dan Makan Minum/ <i>Accommodation and Food Service Activities</i>	5,41	4,55	4,72	6,24	6,51
J Informasi dan Komunikasi/ <i>Information and Communication</i>	12,01	14,55	14,86	13,74	14,13

Lanjutan Tabel/*Continued Table* 12.3

Lapangan Usaha/ <i>Industry</i>		2019	2020	2021	2022*	2023**
(1)		(2)	(3)	(4)	(5)	(6)
K	Jasa Keuangan dan Asuransi/ <i>Financial and Insurance Activities</i>	3,76	3,90	3,91	3,84	3,67
L	Real Estat/ <i>Real Estate Activities</i>	3,85	3,97	3,92	3,85	3,87
M,N	Jasa Perusahaan/ <i>Business Activities</i>	0,86	0,81	0,80	0,81	0,84
O	Administrasi Pemerintahan, Pertahanan, dan Jaminan Sosial Wajib/ <i>Public Administration and Defence; Compulsory Social Security</i>	5,41	5,39	5,11	4,82	4,80
P	Jasa Pendidikan/ <i>Education</i>	5,51	5,65	5,44	5,17	5,16
Q	Jasa Kesehatan dan Kegiatan Sosial/ <i>Human Health and Social Work Activities</i>	1,12	1,31	1,26	1,21	1,22
R,S,T,U	Jasa Lainnya/ <i>Other Services Activities</i>	0,95	0,85	0,81	0,80	0,80
<b>Produk Domestik Regional Bruto/<i>Gross Regional Domestic Product</i></b>		<b>100,00</b>	<b>100,00</b>	<b>100,00</b>	<b>100,00</b>	<b>100,00</b>

Catatan/*Note*: Perbedaan antara jumlah PDRB 34 Provinsi dan PDB Indonesia antara lain disebabkan oleh diskrepansi statistik.  
*The difference between the total of GRDP of 34 Provinces and the GDP of Indonesia due to the statistical discrepancies.*

\* Angka Sementara/*Preliminary Figures*

\*\* Angka Sangat Sementara/*Very Preliminary Figures*

Sumber/*Source*: BPS Kota Surakarta/*BPS-Statistics Surakarta Municipality*

**Tabel**  
**Table** 12.4

**Laju Pertumbuhan Produk Domestik Regional Bruto Atas Dasar Harga Konstan 2010 Menurut Lapangan Usaha di Kota Surakarta (persen), 2019–2023**  
**Growth Rate of Gross Regional Domestic Product at 2010 Constant Market Prices by Industry in Surakarta Municipality (percent), 2019–2023**

Lapangan Usaha/ <i>Industry</i>	2019	2020	2021	2022*	2023**
(1)	(2)	(3)	(4)	(5)	(6)
A Pertanian, Kehutanan, dan Perikanan/ <i>Agriculture, Forestry, and Fishing</i>	2,96	1,93	2,14	2,20	8,37
B Pertambangan dan Penggalian/ <i>Mining and Quarrying</i>	-7,68	-6,15	-14,77	-21,43	-11,98
C Industri Pengolahan/ <i>Manufacturing</i>	5,88	-4,01	6,13	5,72	2,87
D Pengadaan Listrik dan Gas/ <i>Electricity and Gas</i>	5,21	1,59	6,85	5,45	7,42
E Pengadaan Air; Pengelolaan Sampah, Limbah, dan Daur Ulang/ <i>Water Supply; Sewerage, Waste Management, and Remediation Activities</i>	4,74	3,22	-4,30	-2,96	3,12
F Konstruksi/ <i>Construction</i>	4,61	-1,97	0,69	1,08	1,38
G Perdagangan Besar dan Eceran; Reparasi Mobil dan Sepeda Motor/ <i>Wholesale and Retail Trade; Repair of Motor Vehicles and Motorcycles</i>	5,18	-5,18	5,75	4,60	5,17
H Transportasi dan Pergudangan/ <i>Transportation and Storage</i>	7,32	-62,54	3,46	131,39	5,61
I Penyediaan Akomodasi dan Makan Minum/ <i>Accommodation and Food Service Activities</i>	5,21	-16,20	8,43	43,62	11,60
J Informasi dan Komunikasi/ <i>Information and Communication</i>	10,12	19,70	7,68	2,11	11,15

Lanjutan Tabel/Continued Table 12.4

Lapangan Usaha/ <i>Industry</i>		2019	2020	2021	2022*	2023**
(1)		(2)	(3)	(4)	(5)	(6)
K	Jasa Keuangan dan Asuransi/ <i>Financial and Insurance Activities</i>	4,44	2,13	2,28	2,19	0,52
L	Real Estat/ <i>Real Estate Activities</i>	2,98	0,43	3,42	5,77	6,87
M,N	Jasa Perusahaan/ <i>Business Activities</i>	9,53	-8,53	2,19	6,79	7,00
O	Administrasi Pemerintahan, Pertahanan, dan Jaminan Sosial Wajib/ <i>Public Administration and Defence; Compulsory Social Security</i>	3,90	-2,15	-0,19	2,20	5,43
P	Jasa Pendidikan/ <i>Education</i>	5,98	-0,96	0,13	3,30	5,41
Q	Jasa Kesehatan dan Kegiatan Sosial/ <i>Human Health and Social Work Activities</i>	6,19	12,11	1,22	3,80	6,03
R,S,T,U	Jasa Lainnya/ <i>Other Services Activities</i>	7,44	-14,32	0,07	6,15	4,25
<b>Produk Domestik Regional Bruto/<i>Gross Regional Domestic Product</i></b>		<b>5,78</b>	<b>-1,76</b>	<b>4,01</b>	<b>6,25</b>	<b>5,57</b>

Catatan/Note: Perbedaan antara jumlah PDRB 34 Provinsi dan PDB Indonesia antara lain disebabkan oleh diskrepansi statistik.  
*The difference between the total of GRDP of 34 Provinces and the GDP of Indonesia due to the statistical discrepancies.*

\* Angka Sementara/*Preliminary Figures*

\*\* Angka Sangat Sementara/*Very Preliminary Figures*

Sumber/Source: BPS Kota Surakarta/BPS-Statistics Surakarta Municipality

**Tabel**  
**Table** 12.5

**Indeks Harga Implisit Produk Domestik Regional Bruto Menurut Lapangan Usaha di Kota Surakarta (2010=100), 2019–2023**  
***Implicit Price Index of Gross Regional Domestic Product by Industry in Surakarta Municipality (2010=100), 2019–2023***

<b>Lapangan Usaha/Industry</b>	<b>2019</b>	<b>2020</b>	<b>2021</b>	<b>2022*</b>	<b>2023**</b>
(1)	(2)	(3)	(4)	(5)	(6)
A Pertanian, Kehutanan, dan Perikanan/ <i>Agriculture, Forestry, and Fishing</i>	159,68	163,61	166,50	170,72	178,89
B Pertambangan dan Penggalian/ <i>Mining and Quarrying</i>	155,85	161,76	163,86	169,45	177,35
C Industri Pengolahan/ <i>Manufacturing</i>	149,97	154,60	158,19	164,56	172,45
D Pengadaan Listrik dan Gas/ <i>Electricity and Gas</i>	118,61	117,99	121,02	122,01	124,67
E Pengadaan Air; Pengelolaan Sampah, Limbah, dan Daur Ulang/ <i>Water Supply; Sewerage, Waste Management, and Remediation Activities</i>	116,24	123,05	122,69	125,53	126,83
F Konstruksi/ <i>Construction</i>	143,13	144,55	149,64	160,11	165,36
G Perdagangan Besar dan Eceran; Reparasi Mobil dan Sepeda Motor/ <i>Wholesale and Retail Trade; Repair of Motor Vehicles and Motorcycles</i>	129,62	132,48	134,46	141,57	147,23
H Transportasi dan Pergudangan/ <i>Transportation and Storage</i>	120,42	127,18	131,24	140,03	153,09
I Penyediaan Akomodasi dan Makan Minum/ <i>Accommodation and Food Service Activities</i>	147,56	146,96	148,80	151,82	153,53
J Informasi dan Komunikasi/ <i>Information and Communication</i>	106,88	107,34	107,70	108,07	108,34



Lanjutan Tabel/Continued Table 12.5

Lapangan Usaha/ <i>Industry</i>		2019	2020	2021	2022*	2023**
(1)		(2)	(3)	(4)	(5)	(6)
K	Jasa Keuangan dan Asuransi/ <i>Financial and Insurance Activities</i>	152,79	153,87	159,46	170,04	175,29
L	Real Estat/ <i>Real Estate Activities</i>	125,04	127,50	128,78	132,42	134,87
M,N	Jasa Perusahaan/ <i>Business Activities</i>	147,59	151,10	153,25	161,83	169,06
O	Administrasi Pemerintahan, Pertahanan, dan Jaminan Sosial Wajib/ <i>Public Administration and Defence; Compulsory Social Security</i>	144,10	145,74	146,40	149,86	153,34
P	Jasa Pendidikan/ <i>Education</i>	176,77	181,50	184,80	188,59	193,13
Q	Jasa Kesehatan dan Kegiatan Sosial/ <i>Human Health and Social Work Activities</i>	141,22	146,53	147,79	150,97	155,59
R,S,T,U	Jasa Lainnya/ <i>Other Services Activities</i>	127,96	131,62	132,82	137,45	142,76
<b>Produk Domestik Regional Bruto/<i>Gross Regional Domestic Product</i></b>		<b>135,44</b>	<b>136,78</b>	<b>139,10</b>	<b>145,15</b>	<b>148,91</b>

Catatan/Note: Perbedaan antara jumlah PDRB 34 Provinsi dan PDB Indonesia antara lain disebabkan oleh diskrepansi statistik.  
*The difference between the total of GRDP of 34 Provinces and the GDP of Indonesia due to the statistical discrepancies.*

\* Angka Sementara/*Preliminary Figures*

\*\* Angka Sangat Sementara/*Very Preliminary Figures*

Sumber/Source: BPS Kota Surakarta/BPS-Statistics Surakarta Municipality

**Tabel**  
**Table** 12.6

**Laju Implisit Produk Domestik Regional Bruto Menurut Lapangan Usaha di Kota Surakarta (2010=100) (persen), 2019–2022**  
***Implicit Rate of Gross Regional Domestic Product by Industry in Surakarta Municipality (2010=100) (percent), 2019–2022***

Lapangan Usaha/ <i>Industry</i>		2019	2020	2021	2022*	2023**
(1)	(2)	(3)	(4)	(5)	(6)	
A	Pertanian, Kehutanan, dan Perikanan/ <i>Agriculture, Forestry, and Fishing</i>	3,39	2,46	1,76	2,54	4,78
B	Pertambangan dan Penggalian/ <i>Mining and Quarrying</i>	1,55	3,80	1,30	3,41	4,66
C	Industri Pengolahan/ <i>Manufacturing</i>	2,11	3,09	2,32	4,02	4,80
D	Pengadaan Listrik dan Gas/ <i>Electricity and Gas</i>	0,38	-0,52	2,57	0,82	2,18
E	Pengadaan Air; Pengelolaan Sampah, Limbah, dan Daur Ulang/ <i>Water Supply; Sewerage, Waste Management, and Remediation Activities</i>	1,42	5,86	-0,29	2,31	1,04
F	Konstruksi/ <i>Construction</i>	3,11	0,99	3,52	7,00	3,28
G	Perdagangan Besar dan Eceran; Reparasi Mobil dan Sepeda Motor/ <i>Wholesale and Retail Trade; Repair of Motor Vehicles and Motorcycles</i>	2,75	2,20	1,50	5,29	4,00
H	Transportasi dan Pergudangan/ <i>Transportation and Storage</i>	2,03	5,62	3,19	6,70	9,32
I	Penyediaan Akomodasi dan Makan Minum/ <i>Accommodation and Food Service Activities</i>	1,22	-0,41	1,25	2,03	1,13
J	Informasi dan Komunikasi/ <i>Information and Communication</i>	1,00	0,43	0,34	0,35	0,25

Lanjutan Tabel/Continued Table 12.6

Lapangan Usaha/ <i>Industry</i>		2019	2020	2021	2022*	2023**
(1)		(2)	(3)	(4)	(5)	(6)
K	Jasa Keuangan dan Asuransi/ <i>Financial and Insurance Activities</i>	1,42	0,71	3,63	6,64	3,08
L	Real Estat/ <i>Real Estate Activities</i>	1,81	1,97	1,00	2,83	1,85
M,N	Jasa Perusahaan/ <i>Business Activities</i>	1,55	2,38	1,43	5,60	4,47
O	Administrasi Pemerintahan, Pertahanan, dan Jaminan Sosial Wajib/ <i>Public Administration and Defence; Compulsory Social Security</i>	1,51	1,14	0,45	2,37	2,32
P	Jasa Pendidikan/ <i>Education</i>	2,82	2,68	1,82	2,05	2,41
Q	Jasa Kesehatan dan Kegiatan Sosial/ <i>Human Health and Social Work Activities</i>	1,02	3,76	0,86	2,15	3,07
R,S,T,U	Jasa Lainnya/ <i>Other Services Activities</i>	0,67	2,86	0,91	3,49	3,86
<b>Produk Domestik Regional Bruto/<i>Gross Regional Domestic Product</i></b>		<b>2,14</b>	<b>0,99</b>	<b>1,70</b>	<b>4,35</b>	<b>2,59</b>

Catatan/Note: Perbedaan antara jumlah PDRB 34 Provinsi dan PDB Indonesia antara lain disebabkan oleh diskrepansi statistik.  
*The difference between the total of GRDP of 34 Provinces and the GDP of Indonesia due to the statistical discrepancies.*

\* Angka Sementara/*Preliminary Figures*

\*\* Angka Sangat Sementara/*Very Preliminary Figures*

Sumber/Source: BPS Kota Surakarta/*BPS-Statistics Surakarta Municipality*

**Tabel**  
**Table** 12.7**Produk Domestik Regional Bruto Atas Dasar Harga Berlaku Menurut Jenis Pengeluaran di Kota Surakarta (miliar rupiah), 2019–2023**  
**Gross Regional Domestic Product at Current Market Prices by Type of Expenditure in Surakarta Municipality (billion rupiahs), 2019–2023**

<b>Jenis Pengeluaran</b> <b>Type of Expenditure</b>	<b>2019</b>	<b>2020</b>	<b>2021</b>	<b>2022*</b>	<b>2023**</b>
(1)	(2)	(3)	(4)	(5)	(6)
Pengeluaran Konsumsi Rumah Tangga <i>Household Consumption Expenditure</i>	24.210,99	24.540,85	25.422,61	27.946,07	30.938,00
Pengeluaran Konsumsi LNPR <i>NPISH Consumption Expenditure</i>	312,57	288,16	308,22	350,16	377,75
Pengeluaran Konsumsi Pemerintah <i>Government Consumption Expenditure</i>	5.090,82	4.566,20	4.747,86	4.844,61	4.987,95
Pembentukan Modal Tetap Bruto <i>Gross Fixed Capital Formation</i>	33.871,41	30.617,43	34.144,31	36.492,32	37.895,29
Perubahan Inventori <i>Changes in Inventories</i>	292,01	300,06	305,12	379,82	404,31
Net Ekspor Barang dan Jasa <i>Net Export of Goods and Services</i>	-15.778,10	-12.690,88	-14.556,55	-14.164,42	-14.117,53
<b>Produk Domestik Regional Bruto/Gross Regional Domestic Product</b>	<b>47.999,71</b>	<b>47.621,82</b>	<b>50.371,56</b>	<b>55.848,55</b>	<b>60.485,76</b>

Catatan/Note: \* Angka Sementara/Preliminary Figures

\*\* Angka Sangat Sementara/Very Preliminary Figures

Sumber/Source: BPS Kota Surakarta/BPS-Statistics Surakarta Municipality

**Tabel**  
**Table** 12.8

**Produk Domestik Regional Bruto Atas Dasar Harga Konstan 2010 Menurut Jenis Pengeluaran di Kota Surakarta (miliar rupiah), 2019–2023**  
**Gross Regional Domestic Product at 2010 Constant Market Prices by Type of Expenditure in Surakarta Municipality (billion rupiahs), 2019–2023**

<b>Jenis Pengeluaran</b> <b>Type of Expenditure</b>	<b>2019</b>	<b>2020</b>	<b>2021</b>	<b>2022*</b>	<b>2023**</b>
(1)	(2)	(3)	(4)	(5)	(6)
Pengeluaran Konsumsi Rumah Tangga <i>Household Consumption Expenditure</i>	16.979,01	17.003,15	17.357,66	18.330,24	19.370,85
Pengeluaran Konsumsi LNPR <i>NPISH Consumption Expenditure</i>	200,37	181,79	188,44	199,46	207,35
Pengeluaran Konsumsi Pemerintah <i>Government Consumption Expenditure</i>	3.158,64	2.854,99	2.910,67	2.938,64	2.973,67
Pembentukan Modal Tetap Bruto <i>Gross Fixed Capital Formation</i>	23.634,47	21.347,62	22.534,26	22.790,73	23.094,61
Perubahan Inventori <i>Changes in Inventories</i>	123,07	230,16	172,32	208,49	217,11
Net Ekspor Barang dan Jasa <i>Net Export of Goods and Services</i>	-8.654,44	-6.801,75	-6.952,11	-5.991,56	-5.243,28
<b>Produk Domestik Regional Bruto/Gross Regional Domestic Product</b>	<b>35.441,11</b>	<b>34.815,97</b>	<b>36.211,25</b>	<b>38.475,99</b>	<b>40.620,31</b>

Catatan/Note: \* Angka Sementara/Preliminary Figures

\*\* Angka Sangat Sementara/Very Preliminary Figures

Sumber/Source: BPS Kota Surakarta/BPS-Statistics Surakarta Municipality

**Tabel**  
**Table** 12.9

**Distribusi Persentase Produk Domestik Regional Bruto Atas Dasar Harga Berlaku Menurut Pengeluaran di Kota Surakarta (persen), 2019–2023**  
**Percentage Distribution of Gross Regional Domestic Product at Current Market Prices by Expenditure in Surakarta Municipality (percent), 2019–2023**

<b>Jenis Pengeluaran</b> <b>Type of Expenditure</b>	<b>2019</b>	<b>2020</b>	<b>2021</b>	<b>2022*</b>	<b>2023**</b>
(1)	(2)	(3)	(4)	(5)	(6)
Pengeluaran Konsumsi Rumah Tangga <i>Household Consumption Expenditure</i>	50,44	51,53	50,47	50,04	51,15
Pengeluaran Konsumsi LNPR <i>NPISH Consumption Expenditure</i>	0,65	0,61	0,61	0,63	0,62
Pengeluaran Konsumsi Pemerintah <i>Government Consumption Expenditure</i>	10,61	9,59	9,43	8,67	8,25
Pembentukan Modal Tetap Bruto <i>Gross Fixed Capital Formation</i>	70,57	64,29	67,78	65,34	62,65
Perubahan Inventori <i>Changes in Inventories</i>	0,61	0,63	0,61	0,68	0,67
Net Ekspor Barang dan Jasa <i>Net Export of Goods and Services</i>	–	–	–	–	–
<b>Produk Domestik Regional Bruto/Gross Regional Domestic Product</b>	<b>100,00</b>	<b>100,00</b>	<b>100,00</b>	<b>100,00</b>	<b>100,00</b>

Catatan/Note: \* Angka Sementara/Preliminary Figures

\*\* Angka Sangat Sementara/Very Preliminary Figures

Sumber/Source: BPS Kota Surakarta/BPS-Statistics Surakarta Municipality

**Tabel**  
**Table** 12.10

**Laju Pertumbuhan Produk Domestik Regional Bruto Atas Dasar Harga Konstan 2010 Menurut Pengeluaran di Kota Surakarta (persen), 2019–2023**  
**Growth Rate of Gross Regional Domestic Product at 2010 Constant Market Prices by Expenditure in Surakarta Municipality (percent), 2019–2023**

<b>Jenis Pengeluaran</b> <b>Type of Expenditure</b>	<b>2019</b>	<b>2020</b>	<b>2021</b>	<b>2022*</b>	<b>2023**</b>
(1)	(2)	(3)	(4)	(5)	(6)
Pengeluaran Konsumsi Rumah Tangga <i>Household Consumption Expenditure</i>	4,36	0,14	2,08	5,60	5,68
Pengeluaran Konsumsi LNPRT <i>NPISH Consumption Expenditure</i>	10,01	-9,27	3,66	5,85	3,96
Pengeluaran Konsumsi Pemerintah <i>Government Consumption Expenditure</i>	3,61	-9,61	1,95	0,96	1,19
Pembentukan Modal Tetap Bruto <i>Gross Fixed Capital Formation</i>	5,01	-9,68	5,56	1,14	1,33
Perubahan Inventori <i>Changes in Inventories</i>	–	–	–	–	–
Net Ekspor Barang dan Jasa <i>Net Export of Goods and Services</i>	–	–	–	–	–
<b>Produk Domestik Regional Bruto/Gross Regional Domestic Product</b>	<b>5,78</b>	<b>-1,76</b>	<b>4,01</b>	<b>6,25</b>	<b>5,57</b>

Catatan/Note: \* Angka Sementara/Preliminary Figures

\*\* Angka Sangat Sementara/Very Preliminary Figures

Sumber/Source: BPS Kota Surakarta/BPS-Statistics Surakarta Municipality

**Tabel**  
**Table** 12.11**Indeks Harga Implisit Produk Domestik Regional Bruto Menurut Pengeluaran di Kota Surakarta (2010=100), 2019–2023**  
**Implicit Price Index of Gross Regional Domestic Product by Expenditure in Surakarta Municipality (2010=100), 2019–2023**

<b>Jenis Pengeluaran</b> <b>Type of Expenditure</b>	<b>2019</b>	<b>2020</b>	<b>2021</b>	<b>2022*</b>	<b>2023**</b>
(1)	(2)	(3)	(4)	(5)	(6)
Pengeluaran Konsumsi Rumah Tangga <i>Household Consumption Expenditure</i>	142,59	144,33	146,46	152,46	159,71
Pengeluaran Konsumsi LNPRT <i>NPISH Consumption Expenditure</i>	156,00	158,51	163,56	175,56	182,18
Pengeluaran Konsumsi Pemerintah <i>Government Consumption Expenditure</i>	161,17	159,94	163,12	164,86	167,74
Pembentukan Modal Tetap Bruto <i>Gross Fixed Capital Formation</i>	143,31	143,42	151,52	160,12	164,09
Perubahan Inventori <i>Changes in Inventories</i>	237,28	130,37	177,06	182,18	186,22
Net Ekspor Barang dan Jasa <i>Net Export of Goods and Services</i>	–	–	–	–	–
<b>Produk Domestik Regional Bruto/Gross Regional Domestic Product</b>	<b>135,44</b>	<b>136,78</b>	<b>139,10</b>	<b>145,15</b>	<b>148,91</b>

Catatan/Note: \* Angka Sementara/Preliminary Figures

\*\* Angka Sangat Sementara/Very Preliminary Figures

Sumber/Source: BPS Kota Surakarta/BPS-Statistics Surakarta Municipality



**Tabel**  
**Table** 12.12**Laju Implisit Produk Domestik Regional Bruto Menurut  
Pengeluaran di Kota Surakarta (2010=100) (persen),  
2019–2023**  
**Implicit Rate of Gross Regional Domestic Product by  
Expenditure in Surakarta Municipality (2010=100)  
(percent), 2019–2023**

<b>Jenis Pengeluaran</b> <b>Type of Expenditure</b>	<b>2019</b>	<b>2020</b>	<b>2021</b>	<b>2022*</b>	<b>2023**</b>
(1)	(2)	(3)	(4)	(5)	(6)
Pengeluaran Konsumsi Rumah Tangga <i>Household Consumption Expenditure</i>	2,71	1,22	1,48	4,09	4,76
Pengeluaran Konsumsi LNPRT <i>NPISH Consumption Expenditure</i>	2,08	1,61	3,19	7,33	3,77
Pengeluaran Konsumsi Pemerintah <i>Government Consumption Expenditure</i>	0,81	-0,77	1,99	1,07	1,75
Pembentukan Modal Tetap Bruto <i>Gross Fixed Capital Formation</i>	3,49	0,08	5,65	5,67	2,48
Perubahan Inventori <i>Changes in Inventories</i>	–	–	–	–	–
Net Ekspor Barang dan Jasa <i>Net Export of Goods and Services</i>	–	–	–	–	–
<b>Produk Domestik Regional Bruto/Gross Regional Domestic Product</b>	<b>2,14</b>	<b>0,99</b>	<b>1,70</b>	<b>4,35</b>	<b>2,59</b>

Catatan/Note: \* Angka Sementara/Preliminary Figures

\*\* Angka Sangat Sementara/Very Preliminary Figures

Sumber/Source: BPS Kota Surakarta/BPS-Statistics Surakarta Municipality



BAB  
Chapter  
**13**

**PERBANDINGAN  
ANTARKABUPATEN/KOTA**  
*REGENCY/MUNICIPAL COMPARISON*

**INDEKS PEMBANGUNAN MANUSIA  
KOTA SURAKARTA TAHUN 2023**

*Human Development Index of Surakarta Municipality in 2023*

**83,54**

**LIMA BESAR INDEKS  
PEMBANGUNAN  
MANUSIA**

**JAWA TENGAH  
TAHUN 2023**

*The Top Five  
Human Development Index  
of Central Java in 2023*

Kota. SALATIGA / Salatiga Municipality

**84,99**

Kota SEMARANG / Semarang Municipality

**84,43**

Kota SURAKARTA / Surakarta Municipality

**83,54**

Kota MAGELANG / Magelang Municipality

**81,17**

Kab. SUKOHARJO / Sukoharjo Regency

**78,65**





## PENJELASAN TEKNIS

1. **Penduduk** adalah mereka yang sudah menetap di suatu wilayah paling sedikit 6 bulan atau kurang dari 6 bulan tetapi bermaksud untuk menetap.
2. **Laju pertumbuhan produk domestik regional bruto (PDRB) atas dasar harga konstan** diperoleh dengan mengurangi nilai pada tahun ke  $n$  dengan nilai pada tahun ke  $(n-1)$  dibagi dengan nilai pada tahun ke  $(n-1)$  dikalikan dengan 100 persen. Laju pertumbuhan PDRB menunjukkan tingkat perkembangan riil dari agregat pendapatan untuk masing-masing tahun dibandingkan dengan tahun sebelumnya.
3. Untuk mengukur kemiskinan, BPS menggunakan konsep kemampuan memenuhi kebutuhan dasar (*basic needs approach*). Dengan pendekatan ini, kemiskinan dipandang sebagai ketidakmampuan dari sisi ekonomi untuk memenuhi kebutuhan dasar makanan dan bukan makanan yang diukur dari sisi pengeluaran. Jadi Penduduk Miskin adalah penduduk yang memiliki rata-rata pengeluaran perkapita perbulan dibawah garis kemiskinan.

## TECHNICAL NOTES

1. **Population** Refers to people living in a certain area who have stayed for six months or more, or those persons who intend to stay even though their length of stay was less than six months.
2. **The gross regional domestic product growth rate** is obtained by subtracting the  $n^{\text{th}}$  value by  $n-1^{\text{th}}$  value then dividing by the  $n-1^{\text{th}}$  value and multiplying by 100.
3. To measure poverty, BPS uses the concept of ability to meet basic needs (*basic needs approach*). With this approach, poverty is seen as an inability on the economic side to meet basic food and non-food needs as measured by expenditure. So the poor population is the population that has an average monthly per capita expenditure under the poverty line.

**4. Indeks Pembangunan Manusia (IPM)** mengukur capaian pembangunan manusia berbasis sejumlah komponen dasar kualitas hidup. Sebagai ukuran kualitas hidup, IPM dibangun melalui pendekatan tiga dimensi dasar. Dimensi tersebut mencakup umur panjang dan sehat; pengetahuan, dan kehidupan yang layak. Ketiga dimensi tersebut memiliki pengertian sangat luas karena terkait banyak faktor. Untuk mengukur dimensi kesehatan, digunakan angka harapan hidup waktu lahir. Selanjutnya untuk mengukur dimensi pengetahuan digunakan gabungan indikator harapan lama sekolah dan rata-rata lama sekolah. Adapun untuk mengukur dimensi hidup layak digunakan indikator kemampuan daya beli masyarakat terhadap sejumlah kebutuhan pokok yang dilihat dari rata-rata besarnya pengeluaran per kapita sebagai pendekatan pendapatan yang mewakili capaian pembangunan untuk hidup layak.

**5. Penduduk usia kerja** adalah penduduk berumur 15 tahun dan lebih.

**6. Penduduk yang termasuk angkatan kerja** adalah penduduk usia kerja (15 tahun dan lebih) yang bekerja, atau punya pekerjaan namun sementara tidak bekerja dan pengangguran.

**4. The Human Development Index (HDI)** measures human development achievements based on a number of basic components of quality of life. As a measure of quality of life, HDI is built through a basic three-dimensional approach. These dimensions include long and healthy life; knowledge, and a decent life. These three dimensions have a very broad understanding because they are related to many factors. To measure the dimensions of health, life expectancy at birth is used. Next to measure the dimensions of knowledge used a combination of expected years of schooling and average length of school. As for measuring the dimensions of decent living, an indicator of people's purchasing power is used for a number of basic needs as seen from the average amount of expenditure per capita as an income approach that represents development achievements for decent living.

**5. Working age population** is persons of 15 years old and over.

**6. Labor force** is persons of 15 years old and over who, in the previous week, were working, temporarily absent from work but having jobs, and those who did not have work and were looking for work.

7. **Penduduk yang termasuk bukan angkatan kerja** adalah penduduk usia kerja (15 tahun dan lebih) yang masih sekolah, mengurus rumah tangga atau melaksanakan kegiatan lainnya selain kegiatan pribadi.
  8. **Bekerja** adalah kegiatan ekonomi yang dilakukan oleh seseorang dengan maksud memperoleh atau membantu memperoleh pendapatan atau keuntungan, paling sedikit 1 jam (tidak terputus) dalam seminggu yang lalu. Kegiatan tersebut termasuk pola kegiatan pekerja tak dibayar yang membantu dalam suatu usaha/kegiatan ekonomi.
  9. **Tingkat Partisipasi Angkatan Kerja (TPAK)** adalah Persentase penduduk usia 15 tahun keatas yang merupakan angkatan kerja.
  10. **TPT (Tingkat Pengangguran Terbuka)** adalah persentase jumlah pengangguran terhadap jumlah angkatan kerja.
7. **Not in labor force** is persons aged 15 years and over, but not classified in labor force, such as students, housekeepers, or others exclude personal activity.
  8. **Working** is an activity done by a person who worked for pay or assisted others in obtaining pay or profit for the duration at least one hour during the survey week. Include an unpaid worker who help an economically activity/ business.
  9. **Labour Force Participation Rate (LFPR)** is Percentage of population aged 15 years and over who are in the labor force.
  10. **Unemployment Rate (UR)** is percentage of unemployment to the number of labor force.

**Tabel 13.1** Jumlah Penduduk Menurut Kabupaten/Kota di Provinsi Jawa Tengah (ribu), 2019–2024  
**Table 13.1** Population by Regency/Municipality in Jawa Tengah Province (thousand), 2019–2024

Kabupaten/Kota Regency/Municipality	2020 <sup>1</sup>	2021 <sup>2</sup>	2022 <sup>2</sup>	2023 <sup>2</sup>	2024 <sup>2</sup>
(1)	(2)	(3)	(4)	(5)	(6)
<b>Kabupaten/Regency</b>					
1. Cilacap	1.944,86	1.967,22	1.987,76	2.007,83	2.027,38
2. Banyumas	1.776,92	1.790,53	1.809,71	1.828,57	1.847,10
3. Purbalingga	998,56	1.006,16	1.016,83	1.027,33	1.037,64
4. Banjarnegara	1.017,77	1.025,71	1.036,60	1.047,23	1.057,56
5. Kebumen	1.350,44	1.362,76	1.380,21	1.397,56	1.414,75
6. Purworejo	769,88	774,47	781,41	788,27	795,03
7. Wonosobo	879,12	887,38	898,62	909,66	920,51
8. Magelang	1.299,86	1.308,20	1.319,56	1.330,66	1.341,45
9. Boyolali	1.062,71	1.069,99	1.080,17	1.090,13	1.099,85
10. Klaten	1.260,51	1.266,69	1.275,69	1.284,39	1.292,80
11. Sukoharjo	907,59	914,21	923,53	932,68	941,65
12. Wonogiri	1.043,18	1.044,60	1.047,91	1.051,09	1.054,15
13. Karanganyar	931,96	940,89	948,11	955,12	961,91
14. Sragen	976,95	982,32	990,01	997,49	1.004,76
15. Grobogan	1.453,53	1.464,60	1.478,95	1.492,89	1.506,37
16. Blora	884,33	888,28	895,05	901,62	907,99
17. Rembang	645,33	649,39	654,88	660,17	665,24
18. Pati	1.324,19	1.335,39	1.347,54	1.359,36	1.370,82
19. Kudus	849,18	856,45	865,69	874,63	883,32
20. Jepara	1.184,95	1.196,48	1.208,94	1.221,09	1.232,88
21. Demak	1.203,96	1.214,42	1.227,63	1.240,51	1.252,97
22. Semarang	1.053,09	1.061,55	1.071,24	1.080,65	1.089,77
23. Temanggung	790,17	795,03	801,84	808,45	814,88
24. Kendal	1.018,51	1.027,95	1.040,53	1.052,83	1.064,81
25. Batang	801,72	809,42	819,29	828,88	838,19
26. Pekalongan	968,82	983,36	995,50	1.007,38	1.019,01
27. Pemalang	1.471,49	1.486,27	1.505,13	1.523,62	1.541,69
28. Tegal	1.597,00	1.613,38	1.634,35	1.654,84	1.674,80
29. Brebes	1.978,76	1.996,61	2.020,10	2.043,08	2.065,50
<b>Kota/Municipality</b>					
1. Magelang	121,53	121,58	121,87	122,15	122,43
2. Surakarta	522,36	524,11	525,56	526,87	528,04
3. Salatiga	192,32	194,12	196,54	198,92	201,27
4. Semarang	1.653,52	1.665,12	1.680,17	1.694,74	1.708,83
5. Pekalongan	307,15	310,12	313,87	317,52	321,10
6. Tegal	273,83	276,40	279,64	282,78	285,84
<b>Jawa Tengah</b>	<b>36.516,04</b>	<b>36.811,14</b>	<b>37.180,41</b>	<b>37.540,96</b>	<b>37.892,28</b>

Sumber/Source: <sup>1</sup> Badan Pusat Statistik, Sensus Penduduk (SP) 2020 (September)/BPS-Statistics Indonesia, 2020 Population Census (September)

<sup>2</sup> Badan Pusat Statistik, Proyeksi Penduduk Kabupaten/Kota Provinsi Jawa Tengah 2020–2035 Hasil Sensus Penduduk 2020/BPS-Statistics Indonesia, 2020–2035 Regency/City Population Projection Central Java Province Result of 2020 Population Census (Mid Year/June)



**Tabel** 13.2  
**Table**

**Laju Pertumbuhan Produk Domestik Regional Bruto Atas Dasar Harga Konstan 2010 Menurut Kabupaten/Kota di Provinsi Jawa Tengah (persen), 2019–2023**  
**Rate of Growth of Gross Regional/Domestic Products at 2010 Constant Market Prices by Regency/Municipality in Jawa Tengah Province (percent), 2019–2023**

Kabupaten/Kota Regency/Municipality	2019	2020	2021	2022*	2023**
(1)	(2)	(3)	(4)	(5)	(6)
<b>Kabupaten/Regency</b>					
1. Cilacap	2,27	-10,28	2,15	5,15	5,34
2. Banyumas	6,32	-1,65	4,00	5,86	5,40
3. Purbalingga	5,64	-1,18	3,19	5,41	4,51
4. Banjarnegara	5,60	-1,32	3,26	5,29	4,98
5. Kebumen	5,52	-1,45	3,71	5,79	5,66
6. Purworejo	5,44	-1,61	3,31	5,36	5,07
7. Wonosobo	5,57	-1,64	3,68	5,02	4,30
8. Magelang	5,30	-1,67	3,48	5,46	5,04
9. Boyolali	5,96	-1,20	4,63	6,33	5,63
10. Klaten	5,48	-1,17	3,82	5,90	5,70
11. Sukoharjo	5,92	-1,70	3,82	5,61	5,06
12. Wonogiri	5,14	-1,41	3,35	5,63	4,98
13. Karanganyar	5,76	-1,87	3,59	5,86	5,53
14. Sragen	5,90	-1,81	3,75	5,76	5,23
15. Grobogan	5,37	-1,57	3,78	5,98	4,98
16. Blora	4,05	-4,56	3,68	2,66	3,10
17. Rembang	5,20	-1,49	3,85	5,55	5,20
18. Pati	5,81	-1,16	3,38	5,56	5,02
19. Kudus	3,09	-3,11	-1,54	2,21	2,19
20. Jepara	6,02	-1,92	4,63	5,95	5,17
21. Demak	5,36	-0,23	2,62	5,25	5,01
22. Semarang	5,39	-2,67	3,63	5,31	4,74
23. Temanggung	5,05	-2,13	3,34	5,20	5,00
24. Kendal	5,71	-1,51	3,89	5,68	5,56
25. Batang	5,39	-1,29	4,88	5,97	5,53
26. Pekalongan	5,35	-1,89	3,54	5,11	5,14
27. Pemalang	5,80	-0,61	4,28	5,08	4,14
28. Tegal	5,56	-1,48	3,71	5,13	4,93
29. Brebes	5,76	-0,47	2,57	5,61	3,74
<b>Kota/Municipality</b>					
1. Magelang	5,41	-2,45	3,20	5,77	5,45
2. Surakarta	5,78	-1,76	4,01	6,25	5,57
3. Salatiga	5,90	-1,68	3,35	5,53	5,34
4. Semarang	6,81	-1,85	5,16	5,73	5,79
5. Pekalongan	5,50	-1,87	3,59	5,76	5,44
6. Tegal	5,77	-2,29	3,12	5,16	5,01
<b>Jawa Tengah</b>	<b>5,36</b>	<b>-2,65</b>	<b>3,33</b>	<b>5,31</b>	<b>4,98</b>

Catatan/Note: \* Angka Sementara/Preliminary Figures

\*\* Angka Sangat Sementara/Very Preliminary Figures

Sumber/Source: BPS Provinsi Jawa Tengah/BPS-Statistics Jawa Tengah Province

**Tabel**  
**Table** 13.3**Jumlah Penduduk Miskin Menurut Kabupaten/Kota di  
Provinsi Jawa Tengah (ribu), 2019–2023**  
**Number of Poor Population by Regency/Municipality in  
Jawa Tengah Province (thousand), 2019–2023**

Kabupaten/Kota Regency/Municipality	2019	2020	2021	2022	2023
(1)	(2)	(3)	(4)	(5)	(6)
<b>Kabupaten/Regency</b>					
1. Cilacap	185,18	198,60	201,71	190,96	191,00
2. Banyumas	211,65	225,84	232,91	220,47	216,50
3. Purbalingga	140,07	149,48	153,08	145,33	143,41
4. Banjarnegara	136,10	144,95	150,19	141,25	138,99
5. Kebumen	201,34	211,09	212,92	196,16	195,45
6. Purworejo	82,17	84,79	88,80	82,64	81,28
7. Wonosobo	131,35	137,64	139,67	128,11	123,70
8. Magelang	137,45	146,34	154,91	145,33	144,49
9. Boyolali	93,75	100,59	104,82	97,18	97,48
10. Klaten	144,14	151,83	158,23	144,87	144,43
11. Sukoharjo	63,55	68,89	73,84	68,72	68,79
12. Wonogiri	98,28	104,37	110,46	105,19	104,82
13. Karanganyar	84,46	91,72	95,41	88,56	88,64
14. Sragen	113,83	119,38	122,91	115,14	114,62
15. Grobogan	161,92	172,26	175,72	163,20	162,52
16. Blora	97,86	103,73	107,05	99,83	99,61
17. Rembang	95,26	100,08	101,40	94,56	91,97
18. Pati	118,98	127,37	128,74	118,04	118,18
19. Kudus	58,00	64,24	67,06	66,06	65,16
20. Jepara	83,47	91,14	95,22	89,08	86,75
21. Demak	137,60	146,87	151,74	143,01	143,26
22. Semarang	73,90	79,88	83,61	78,60	78,35
23. Temanggung	72,57	77,33	79,09	73,04	72,96
24. Kendal	91,20	97,49	100,00	93,03	92,64
25. Batang	64,07	70,57	74,91	69,94	69,97
26. Pekalongan	87,01	91,86	95,26	87,53	87,93
27. Pemalang	200,67	209,03	215,08	195,84	195,57
28. Tegal	109,94	117,50	123,52	113,62	105,03
29. Brebes	293,18	308,78	314,95	290,66	286,14
<b>Kota/Municipality</b>					
1. Magelang	9,10	9,27	9,44	8,65	7,45
2. Surakarta	45,18	47,03	48,78	45,94	43,89
3. Salatiga	9,21	9,69	10,14	9,45	9,41
4. Semarang	71,97	79,58	84,45	79,87	80,53
5. Pekalongan	20,21	22,16	23,49	21,81	21,36
6. Tegal	18,64	19,55	20,27	19,78	19,22
<b>Jawa Tengah</b>	<b>3.743,23</b>	<b>3.980,90</b>	<b>4.109,75</b>	<b>3.831,44</b>	<b>3.791,50</b>

Sumber/Source: Badan Pusat Statistik, Survei Sosial Ekonomi Nasional/BPS-Statistics Indonesia, National Socio Economic Survey

**Tabel**  
**Table** 13.4

**Indeks Pembangunan Manusia Menurut Kabupaten/Kota  
di Provinsi Jawa Tengah, 2020–2023**  
*Human Development Index by Regency/Municipality in  
Jawa Tengah Province, 2020–2023*

Kabupaten/Kota Regency/Municipality	2020	2021	2022	2023
(1)	(2)	(3)	(4)	(5)
<b>Kabupaten/Regency</b>				
1. Cilacap	70,19	70,66	71,22	72,04
2. Banyumas	72,13	72,59	73,30	73,96
3. Purbalingga	69,23	69,41	69,80	70,51
4. Banjarnegara	67,46	67,87	68,62	69,16
5. Kebumen	70,32	70,56	71,29	71,88
6. Purworejo	72,76	73,06	73,67	74,35
7. Wonosobo	69,04	69,24	69,69	70,18
8. Magelang	69,98	70,23	70,96	71,56
9. Boyolali	74,25	74,40	74,97	75,41
10. Klaten	75,56	76,12	76,95	77,59
11. Sukoharjo	76,98	77,13	77,94	78,65
12. Wonogiri	70,25	70,49	71,04	71,97
13. Karanganyar	75,86	75,99	76,58	77,31
14. Sragen	73,95	74,08	74,65	75,10
15. Grobogan	69,87	70,41	70,97	71,49
16. Blora	68,84	69,37	69,95	70,63
17. Rembang	70,02	70,43	71,00	71,89
18. Pati	71,77	72,28	73,14	73,59
19. Kudus	75,00	75,16	75,89	76,71
20. Jepara	71,99	72,36	73,15	73,85
21. Demak	72,22	72,57	73,36	74,07
22. Semarang	74,10	74,24	74,67	75,13
23. Temanggung	69,57	69,88	70,77	71,33
24. Kendal	72,29	72,50	73,19	73,86
25. Batang	68,65	68,92	69,45	70,20
26. Pekalongan	69,64	70,11	70,81	71,45
27. Pemalang	66,40	66,64	67,26	68,08
28. Tegal	69,28	69,67	70,42	71,12
29. Brebes	67,90	68,10	68,81	69,71
<b>Kota/Municipality</b>				
1. Magelang	78,99	79,43	80,39	81,17
2. Surakarta	82,21	82,62	83,08	83,54
3. Salatiga	83,14	83,60	84,35	84,99
4. Semarang	83,05	83,55	84,08	84,43
5. Pekalongan	74,98	75,40	75,90	76,71
6. Tegal	75,14	75,59	76,21	77,06
<b>Jawa Tengah</b>	<b>71,88</b>	<b>72,17</b>	<b>72,80</b>	<b>73,39</b>

Catatan/Note: Indeks Pembangunan Manusia (IPM) 2020-2023 dihitung menggunakan Umur Harapan Hidup saat Lahir (UHH) hasil Long Form SP 2020 (LF SP2020), IPM 2023 yang menggunakan UHH hasil SP 2010 masih tersedia dan dapat diakses pada website BPS ([www.bps.go.id](http://www.bps.go.id))/The 2020-2023 Human Development Index (HDI) was calculated using the Life Expectancy at Birth based on the Long Form 2020 Population Census. The 2023 HDI data using life expectancy based on the 2010 Population Census are still available at the BPS website ([www.bps.go.id](http://www.bps.go.id))

Sumber/Source: Badan Pusat Statistik, Seri Berita Resmi Statistik Indeks Pembangunan Manusia/BPS-Statistics Indonesia, Series of Press Release of Human Development Index

**Tabel**  
**Table** 13.5**Umur Harapan Hidup Saat Lahir (UHH) Menurut Kabupaten/Kota di Provinsi Jawa Tengah (Tahun), 2020–2023**  
**Life Expectancy at Birth by Regency/Municipality in Jawa Tengah Province (Years), 2020–2023**

Kabupaten/Kota Regency/Municipality	2020	2021	2022	2023
(1)	(2)	(3)	(4)	(5)
<b>Kabupaten/Regency</b>				
1. Cilacap	74,28	74,45	74,59	74,73
2. Banyumas	74,05	74,13	74,16	74,20
3. Purbalingga	73,75	73,82	73,89	73,98
4. Banjarnegara	74,21	74,31	74,40	74,50
5. Kebumen	74,58	74,73	74,85	74,98
6. Purworejo	74,91	75,05	75,20	75,37
7. Wonosobo	73,70	73,82	73,89	74,01
8. Magelang	73,97	74,13	74,28	74,44
9. Boyolali	75,95	76,03	76,12	76,23
10. Klaten	76,78	76,86	76,95	77,07
11. Sukoharjo	77,65	77,73	77,82	77,86
12. Wonogiri	76,16	76,28	76,41	76,56
13. Karanganyar	77,47	77,55	77,64	77,72
14. Sragen	75,71	75,79	75,87	75,97
15. Grobogan	74,75	74,84	74,93	75,04
16. Blora	74,41	74,51	74,60	74,71
17. Rembang	74,55	74,61	74,68	74,77
18. Pati	76,22	76,27	76,32	76,39
19. Kudus	76,60	76,68	76,76	76,86
20. Jepara	75,84	75,91	75,97	76,04
21. Demak	75,40	75,46	75,52	75,60
22. Semarang	75,73	75,79	75,86	75,95
23. Temanggung	75,58	75,64	75,70	75,77
24. Kendal	74,43	74,48	74,53	74,58
25. Batang	74,69	74,74	74,79	74,85
26. Pekalongan	73,70	73,75	73,81	73,99
27. Pemalang	73,61	73,72	73,82	73,98
28. Tegal	73,63	73,74	73,87	74,01
29. Brebes	73,44	73,65	73,80	73,95
<b>Kota/Municipality</b>				
1. Magelang	76,85	76,93	77,02	77,22
2. Surakarta	77,22	77,32	77,43	77,63
3. Salatiga	77,40	77,55	77,72	77,93
4. Semarang	77,34	77,51	77,69	77,90
5. Pekalongan	74,38	74,44	74,51	74,60
6. Tegal	74,61	74,68	74,77	74,84
<b>Jawa Tengah</b>	<b>74,39</b>	<b>74,49</b>	<b>74,58</b>	<b>74,69</b>

Catatan/Note: Indeks Pembangunan Manusia (IPM) 2020–2023 dihitung menggunakan Umur Harapan Hidup saat Lahir (UHH) hasil Long Form SP 2020 (LF SP2020), IPM 2023 yang menggunakan UHH hasil SP 2010 masih tersedia dan dapat diakses pada [website BPS \(www.bps.go.id\)](http://www.bps.go.id)/The 2020–2023 Human Development Index (HDI) was calculated using the Life Expectancy at Birth based on the Long Form 2020 Population Census. The 2023 HDI data using life expectancy based on the 2010 Population Census are still available at the BPS website ([www.bps.go.id](http://www.bps.go.id))

Sumber/Source: Badan Pusat Statistik, Seri Berita Resmi Statistik Indeks Pembangunan Manusia/BPS–Statistics Indonesia, Series of Press Release of Human Development Index

**Tabel** 13.6  
**Table**

**Harapan Lama Sekolah Menurut Kabupaten/Kota di  
Provinsi Jawa Tengah (Tahun), 2020–2023**  
*Expected Years of Schooling by Regency/Municipality in  
Jawa Tengah Province (Years), 2020–2023*

Kabupaten/Kota Regency/Municipality	2020	2021	2022	2023
(1)	(2)	(3)	(4)	(5)
<b>Kabupaten/Regency</b>				
1. Cilacap	12,50	12,63	12,66	12,67
2. Banyumas	12,85	13,03	13,21	13,26
3. Purbalingga	11,99	12,00	12,01	12,02
4. Banjarnegara	11,46	11,63	11,81	11,82
5. Kebumen	13,34	13,35	13,36	13,37
6. Purworejo	13,50	13,51	13,52	13,53
7. Wonosobo	11,75	11,76	11,78	11,80
8. Magelang	12,54	12,55	12,58	12,61
9. Boyolali	12,56	12,57	12,62	12,66
10. Klaten	13,25	13,39	13,40	13,41
11. Sukoharjo	13,83	13,84	13,90	13,91
12. Wonogiri	12,49	12,50	12,51	12,52
13. Karanganyar	13,68	13,69	13,70	13,71
14. Sragen	12,83	12,84	12,91	12,92
15. Grobogan	12,30	12,44	12,45	12,46
16. Blora	12,20	12,35	12,44	12,51
17. Rembang	12,11	12,12	12,13	12,15
18. Pati	12,65	12,94	12,95	12,96
19. Kudus	13,23	13,24	13,25	13,26
20. Jepara	12,75	12,76	12,77	12,85
21. Demak	13,31	13,32	13,33	13,34
22. Semarang	12,97	12,98	13,04	13,05
23. Temanggung	12,14	12,32	12,55	12,61
24. Kendal	12,95	12,96	12,97	12,99
25. Batang	12,01	12,13	12,14	12,15
26. Pekalongan	12,41	12,42	12,43	12,44
27. Pemalang	11,95	11,96	11,98	12,01
28. Tegal	12,67	12,89	12,91	12,92
29. Brebes	12,04	12,05	12,15	12,44
<b>Kota/Municipality</b>				
1. Magelang	14,14	14,15	14,31	14,40
2. Surakarta	14,87	14,88	14,89	14,90
3. Salatiga	15,41	15,42	15,43	15,44
4. Semarang	15,52	15,53	15,54	15,55
5. Pekalongan	12,84	12,85	12,86	12,87
6. Tegal	13,05	13,07	13,08	13,18
<b>Jawa Tengah</b>	<b>12,70</b>	<b>12,77</b>	<b>12,81</b>	<b>12,85</b>

Catatan/Note: Indeks Pembangunan Manusia (IPM) 2020–2023 dihitung menggunakan Umur Harapan Hidup saat Lahir (UHH) hasil Long Form SP 2020 (LF SP2020), IPM 2023 yang menggunakan UHH hasil SP 2010 masih tersedia dan dapat diakses pada website BPS ([www.bps.go.id](http://www.bps.go.id))/*The 2020–2023 Human Development Index (HDI) was calculated using the Life Expectancy at Birth based on the Long Form 2020 Population Census. The 2023 HDI data using life expectancy based on the 2010 Population Census are still available at the BPS website ([www.bps.go.id](http://www.bps.go.id))*

Sumber/Source: Badan Pusat Statistik, Seri Berita Resmi Statistik Indeks Pembangunan Manusia/BPS-Statistics Indonesia, Series of Press Release of Human Development Index

**Tabel**  
**Table** 13.7**Rata-Rata Lama Sekolah Menurut Kabupaten/Kota di  
Provinsi Jawa Tengah (Tahun), 2020–2023**  
*Mean Years of Schooling by Regency/Municipality in Jawa  
Tengah Province (Years), 2020–2023*

Kabupaten/Kota Regency/Municipality	2020	2021	2022	2023
(1)	(2)	(3)	(4)	(5)
<b>Kabupaten/Regency</b>				
1. Cilacap	6,97	7,09	7,18	7,39
2. Banyumas	7,52	7,63	7,78	7,87
3. Purbalingga	7,24	7,25	7,33	7,34
4. Banjarnegara	6,74	6,75	6,84	6,86
5. Kebumen	7,54	7,55	7,85	7,86
6. Purworejo	8,12	8,21	8,32	8,46
7. Wonosobo	6,81	6,82	6,88	6,89
8. Magelang	7,78	7,79	7,81	7,82
9. Boyolali	7,84	7,85	8,08	8,09
10. Klaten	8,58	8,81	9,09	9,27
11. Sukoharjo	9,34	9,35	9,62	9,84
12. Wonogiri	7,33	7,34	7,42	7,67
13. Karanganyar	8,56	8,57	8,79	9,02
14. Sragen	7,65	7,66	7,79	7,87
15. Grobogan	6,91	7,11	7,26	7,28
16. Blora	6,83	6,99	7,01	7,08
17. Rembang	7,16	7,30	7,41	7,72
18. Pati	7,44	7,48	7,79	7,80
19. Kudus	8,75	8,76	9,06	9,34
20. Jepara	7,68	7,79	8,09	8,26
21. Demak	7,71	7,86	8,10	8,27
22. Semarang	8,02	8,03	8,05	8,07
23. Temanggung	7,24	7,25	7,41	7,50
24. Kendal	7,45	7,46	7,71	7,73
25. Batang	6,87	6,88	6,90	7,07
26. Pekalongan	6,91	7,17	7,46	7,47
27. Pemalang	6,42	6,45	6,50	6,55
28. Tegal	6,98	6,99	7,25	7,34
29. Brebes	6,21	6,22	6,35	6,40
<b>Kota/Municipality</b>				
1. Magelang	10,39	10,62	10,94	11,20
2. Surakarta	10,69	10,90	10,92	11,00
3. Salatiga	10,42	10,66	10,95	11,24
4. Semarang	10,53	10,78	10,80	10,81
5. Pekalongan	8,96	9,18	9,20	9,29
6. Tegal	8,51	8,73	9,00	9,24
<b>Jawa Tengah</b>	<b>7,69</b>	<b>7,75</b>	<b>7,93</b>	<b>8,01</b>

Catatan/Note: Indeks Pembangunan Manusia (IPM) 2020–2023 dihitung menggunakan Umur Harapan Hidup saat Lahir (UHH) hasil Long Form SP 2020 (LF SP2020), IPM 2023 yang menggunakan UHH hasil SP 2010 masih tersedia dan dapat diakses pada [website BPS \(www.bps.go.id\)](http://www.bps.go.id)/The 2020–2023 Human Development Index (HDI) was calculated using the Life Expectancy at Birth based on the Long Form 2020 Population Census. The 2023 HDI data using life expectancy based on the 2010 Population Census are still available at the BPS website ([www.bps.go.id](http://www.bps.go.id))

Sumber/Source: Badan Pusat Statistik, Seri Berita Resmi Statistik Indeks Pembangunan Manusia/BPS-Statistics Indonesia, Series of Press Release of Human Development Index

**Tabel** 13.8  
**Table**

**Pengeluaran per Kapita Disesuaikan Menurut Kabupaten/ Kota di Provinsi Jawa Tengah (Ribu Rupiah/Orang/Tahun), 2020–2023**

**Adjusted per Capita Expenditure by Regency/Municipality in Jawa Tengah Province (Thousand Rupiah/Person/Year), 2020–2023**

Kabupaten/Kota Regency/Municipality	2020	2021	2022	2023
(1)	(2)	(3)	(4)	(5)
<b>Kabupaten/Regency</b>				
1. Cilacap	10.440	10.534	10.904	11.432
2. Banyumas	11.448	11.546	11.905	12.492
3. Purbalingga	9.914	10.032	10.277	10.964
4. Banjarnegara	9.263	9.407	9.776	10.226
5. Kebumen	8.901	9.028	9.282	9.734
6. Purworejo	10.163	10.275	10.671	11.110
7. Wonosobo	10.621	10.760	11.108	11.577
8. Magelang	9.301	9.440	10.011	10.493
9. Boyolali	12.910	13.031	13.250	13.716
10. Klaten	11.921	12.017	12.522	12.968
11. Sukoharjo	11.325	11.428	11.841	12.319
12. Wonogiri	9.286	9.429	9.780	10.283
13. Karanganyar	11.428	11.509	11.798	12.260
14. Sragen	12.589	12.679	13.052	13.439
15. Grobogan	10.221	10.294	10.610	11.083
16. Blora	9.571	9.669	10.067	10.541
17. Rembang	10.328	10.519	10.937	11.399
18. Pati	10.390	10.506	10.948	11.385
19. Kudus	11.160	11.272	11.609	12.088
20. Jepara	10.343	10.536	10.913	11.306
21. Demak	10.128	10.248	10.698	11.166
22. Semarang	11.966	12.070	12.448	12.943
23. Temanggung	9.343	9.408	9.773	10.108
24. Kendal	11.425	11.608	11.999	12.755
25. Batang	9.431	9.524	9.972	10.470
26. Pekalongan	10.312	10.409	10.707	11.297
27. Pemalang	8.461	8.573	8.994	9.587
28. Tegal	9.612	9.700	10.020	10.537
29. Brebes	10.058	10.152	10.514	10.993
<b>Kota/Municipality</b>				
1. Magelang	12.210	12.349	12.816	13.175
2. Surakarta	14.761	14.911	15.463	15.870
3. Salatiga	15.699	15.843	16.351	16.650
4. Semarang	15.243	15.425	16.047	16.420
5. Pekalongan	12.467	12.598	13.158	14.056
6. Tegal	12.999	13.143	13.455	14.013
<b>Jawa Tengah</b>	<b>10.930</b>	<b>11.034</b>	<b>11.377</b>	<b>11.835</b>

Catatan/Note: Indeks Pembangunan Manusia (IPM) 2020–2023 dihitung menggunakan Umur Harapan Hidup saat Lahir (UHH) hasil Long Form SP 2020 (LF SP2020), IPM 2023 yang menggunakan UHH hasil SP 2010 masih tersedia dan dapat diakses pada [website BPS \(www.bps.go.id\)](http://www.bps.go.id)/The 2020–2023 Human Development Index (HDI) was calculated using the Life Expectancy at Birth based on the Long Form 2020 Population Census. The 2023 HDI data using life expectancy based on the 2010 Population Census are still available at the BPS website ([www.bps.go.id](http://www.bps.go.id))

Sumber/Source: Badan Pusat Statistik, Seri Berita Resmi Statistik Indeks Pembangunan Manusia/BPS–Statistics Indonesia, Series of Press Release of Human Development Index

**Tabel**  
**Table** 13.9**Persentase Penduduk Miskin Menurut Kabupaten/Kota di  
Provinsi Jawa Tengah, 2019–2023**  
*Percentage of Poor People by Regency/Municipality in Jawa  
Tengah Province, 2019–2023*

Kabupaten/Kota Regency/Municipality	2019	2020	2021	2022	2023
(1)	(2)	(3)	(4)	(5)	(6)
<b>Kabupaten/Regency</b>					
1. Cilacap	10,73	11,46	11,67	11,02	10,99
2. Banyumas	12,53	13,26	13,66	12,84	12,53
3. Purbalingga	15,03	15,90	16,24	15,30	14,99
4. Banjarnegara	14,76	15,64	16,23	15,20	14,90
5. Kebumen	16,82	17,59	17,83	16,41	16,34
6. Purworejo	11,45	11,78	12,40	11,53	11,33
7. Wonosobo	16,63	17,36	17,67	16,17	15,58
8. Magelang	10,67	11,27	11,91	11,09	10,96
9. Boyolali	9,53	10,18	10,62	9,82	9,81
10. Klaten	12,28	12,89	13,49	12,33	12,28
11. Sukoharjo	7,14	7,68	8,23	7,61	7,58
12. Wonogiri	10,25	10,86	11,55	10,99	10,94
13. Karanganyar	9,55	10,28	10,68	9,85	9,79
14. Sragen	12,79	13,38	13,83	12,94	12,87
15. Grobogan	11,77	12,46	12,74	11,80	11,72
16. Blora	11,32	11,96	12,39	11,53	11,49
17. Rembang	14,95	15,60	15,80	14,65	14,17
18. Pati	9,46	10,08	10,21	9,33	9,31
19. Kudus	6,68	7,31	7,60	7,41	7,24
20. Jepara	6,66	7,17	7,44	6,88	6,61
21. Demak	11,86	12,54	12,92	12,09	12,01
22. Semarang	7,04	7,51	7,82	7,27	7,17
23. Temanggung	9,42	9,96	10,17	9,33	9,26
24. Kendal	9,41	9,99	10,24	9,48	9,39
25. Batang	8,35	9,13	9,68	8,98	8,92
26. Pekalongan	9,71	10,19	10,57	9,67	9,67
27. Pemalang	15,41	16,02	16,56	15,06	15,03
28. Tegal	7,64	8,14	8,60	7,90	7,30
29. Brebes	16,22	17,03	17,43	16,05	15,78
<b>Kota/Municipality</b>					
1. Magelang	7,46	7,58	7,75	7,10	6,11
2. Surakarta	8,70	9,03	9,40	8,84	8,44
3. Salatiga	4,76	4,94	5,14	4,73	4,66
4. Semarang	3,98	4,34	4,56	4,25	4,23
5. Pekalongan	6,60	7,17	7,59	7,00	6,81
6. Tegal	7,47	7,80	8,12	7,91	7,68
<b>Jawa Tengah</b>	<b>10,80</b>	<b>11,41</b>	<b>11,79</b>	<b>10,93</b>	<b>10,77</b>

Sumber/Source: Badan Pusat Statistik, Survei Sosial Ekonomi Nasional/ BPS-Statistics Indonesia, *National Socio Economic Survey*



**Tabel**  
**Table** 13.10

**Jumlah Penduduk Berumur 15 Tahun ke Atas menurut Kabupaten/Kota dan Jenis Kegiatan Selama Seminggu yang Lalu di Provinsi Jawa Tengah, 2023**  
**Number of Population Aged 15 Years and Over by Regency/ Municipality and Type of Activity During Previous Week in Jawa Tengah Province, 2023**

Kabupaten/Kota Regency/Municipality	Angkatan Kerja/Economically Active			Bukan Angkatan Kerja Economically Inactive
	Bekerja Working	Pengang- guran Terbuka Unemployment	Jumlah Total	
(1)	(2)	(3)	(4)	(5)
<b>Kabupaten/Regency</b>				
1. Cilacap	955.157	91.510	1.046.667	524.795
2. Banyumas	866.024	58.727	924.751	506.752
3. Purbalingga	550.690	32.718	583.408	210.869
4. Banjarnegara	547.271	36.549	583.820	231.156
5. Kebumen	771.582	41.590	813.172	277.713
6. Purworejo	451.105	18.872	469.977	158.638
7. Wonosobo	494.085	25.712	519.797	186.536
8. Magelang	796.325	36.841	833.166	215.554
9. Boyolali	610.954	25.780	636.734	215.274
10. Klaten	655.508	28.740	684.248	341.516
11. Sukoharjo	482.765	16.978	499.743	238.908
12. Wonogiri	699.522	13.730	713.252	151.795
13. Karanganyar	508.086	23.117	531.203	220.262
14. Sragen	521.215	20.963	542.178	248.131
15. Grobogan	845.077	35.386	880.463	281.003
16. Blora	550.476	17.627	568.103	160.019
17. Rembang	370.269	9.896	380.165	142.430
18. Pati	756.270	33.915	790.185	290.746
19. Kudus	473.287	15.874	489.161	188.450
20. Jepara	653.780	22.692	676.472	268.665
21. Demak	635.271	36.136	671.407	277.490
22. Semarang	619.153	26.136	645.289	203.032
23. Temanggung	471.459	11.192	482.651	154.050
24. Kendal	597.958	36.528	634.486	190.308
25. Batang	459.118	29.619	488.737	149.128
26. Pekalongan	524.583	17.607	542.190	227.301
27. Pemalang	763.905	53.586	817.491	357.415
28. Tegal	777.759	73.171	850.930	407.652
29. Brebes	946.472	93.374	1.039.846	533.221
<b>Kota/Municipality</b>				
1. Magelang	65.567	3.632	69.199	30.141
2. Surakarta	278.506	13.358	291.864	130.045
3. Salatiga	108.159	5.178	113.337	43.881
4. Semarang	873.358	55.656	929.014	409.201
5. Pekalongan	171.522	9.065	180.587	63.624
6. Tegal	136.637	8.805	145.442	72.793
<b>Jawa Tengah</b>	<b>19.988.875</b>	<b>1.080.260</b>	<b>21.069.135</b>	<b>8.308.494</b>

Sumber/Source: Badan Pusat Statistik, Survei Angkatan Kerja Nasional Agustus/BPS-Statistics Indonesia, August National Labor Force Survey

**Tabel**  
**Table** 13.11**Tingkat Pengangguran Terbuka (TPT) dan Tingkat Partisipasi Angkatan Kerja (TPAK) Menurut Kabupaten/ Kota di Provinsi Jawa Tengah, 2021–2023**  
**Unemployment Rate (UR) and Labour Force Participation Rate (LFPR) by Regency/Municipality in Jawa Tengah Province, 2021–2023**

Kabupaten/Kota Regency/Municipality	TPT/UR			TPAK/LFPR		
	2021	2022	2023	2021	2022	2023
(1)	(2)	(3)	(4)	(5)	(6)	(7)
<b>Kabupaten/Regency</b>						
1. Cilacap	9,97	9,62	8,74	62,91	65,65	66,60
2. Banyumas	6,05	6,05	6,35	65,07	64,75	64,60
3. Purbalingga	6,05	5,23	5,61	69,52	73,47	73,45
4. Banjarnegara	5,86	6,38	6,26	69,76	72,17	71,64
5. Kebumen	6,03	5,92	5,11	67,76	71,57	74,54
6. Purworejo	3,59	4,45	4,02	73,29	72,38	74,76
7. Wonosobo	5,26	5,01	4,95	70,77	74,55	73,59
8. Magelang	5,03	4,97	4,42	75,78	79,57	79,45
9. Boyolali	5,09	4,92	4,05	75,79	75,51	74,73
10. Klaten	5,48	4,31	4,20	66,89	68,66	66,71
11. Sukoharjo	3,32	2,47	3,40	68,78	67,38	67,66
12. Wonogiri	2,43	1,95	1,92	73,09	74,87	82,45
13. Karanganyar	5,89	5,70	4,35	73,15	70,70	70,69
14. Sragen	4,76	4,69	3,87	71,74	69,40	68,60
15. Grobogan	4,38	4,40	4,02	72,88	72,05	75,81
16. Blora	3,81	3,70	3,10	70,54	75,08	78,02
17. Rembang	3,67	1,76	2,60	70,67	73,98	72,75
18. Pati	4,60	4,45	4,29	68,99	71,52	73,10
19. Kudus	3,77	3,21	3,25	74,77	70,99	72,19
20. Jepara	4,23	4,10	3,35	69,55	69,74	71,57
21. Demak	5,28	6,11	5,38	66,23	66,97	70,76
22. Semarang	5,02	4,81	4,05	74,10	75,42	76,07
23. Temanggung	2,62	2,54	2,32	74,01	76,14	75,80
24. Kendal	7,55	7,34	5,76	69,93	73,44	76,93
25. Batang	6,59	6,64	6,06	71,40	74,90	76,62
26. Pekalongan	4,28	3,23	3,25	71,46	70,40	70,46
27. Pemalang	6,71	6,63	6,55	65,90	69,91	69,58
28. Tegal	9,97	9,64	8,60	66,24	65,54	67,61
29. Brebes	9,78	9,48	8,98	63,97	66,01	66,10
<b>Kota/Municipality</b>						
1. Magelang	8,73	6,71	5,25	67,07	67,56	69,66
2. Surakarta	7,85	5,83	4,58	66,89	68,15	69,18
3. Salatiga	7,26	5,58	4,57	70,36	71,00	72,09
4. Semarang	9,54	7,60	5,99	69,41	70,96	69,42
5. Pekalongan	6,89	4,98	5,02	75,77	70,35	73,95
6. Tegal	8,25	6,68	6,05	68,25	68,60	66,64
<b>Jawa Tengah</b>	<b>5,95</b>	<b>5,57</b>	<b>5,13</b>	<b>69,58</b>	<b>70,84</b>	<b>71,72</b>

Sumber/Source: Survei Angkatan Kerja Nasional Agustus/ August National Labor Force Survey

## DAFTAR PUSTAKA REFERENCES

- Badan Pusat Statistik. 2023. *Proyeksi Penduduk Indonesia 2020–2050 Hasil Sensus Penduduk 2020*. Jakarta.
- Badan Pusat Statistik. 2023. *Buku Pedoman Pencacahan Sakernas Agustus 2023*. Jakarta: BPS.
- Badan Pusat Statistik. 2023. *Buku Pedoman Pemeriksaan Sakernas Agustus 2023*. Jakarta: BPS.
- Badan Pusat Statistik. 2023. *Buku Kode Sakernas Agustus 2023*. Jakarta: BPS.
- Undang-Undang Nomor 24 Tahun 2013 tentang Perubahan atas Undang-Undang Nomor 23 Tahun 2006 tentang Administrasi Kependudukan.
- Undang-Undang Nomor 18 Tahun 2017 tentang Pelindungan Pekerja Migran Indonesia.
- Kementerian Dalam Negeri. 2019. *Peraturan Menteri Dalam Negeri Nomor 72 Tahun 2019 tentang Perubahan Atas Peraturan Menteri Dalam Negeri Nomor 137 Tahun 2017 Tentang Kode Dan Data Wilayah Administrasi Pemerintahan*. Jakarta.
- Peraturan Presiden Nomor 90 Tahun 2019 tentang Badan Pelindungan Pekerja Migran Indonesia.
- Badan Perlindungan Pekerja Migran Indonesia. 2022. *Peraturan Badan Pelindungan Pekerja Migran Indonesia Nomor 7 Tahun 2022 tentang Proses Sebelum Bekerja Bagi Calon Pekerja Migran Indonesia*. Jakarta.
- Kementerian Dalam Negeri. 2022. *Keputusan Menteri Dalam Negeri Nomor 100.1.1-6117 tentang Pemberian dan Pemutakhiran Kode, Data Wilayah Administrasi Pemerintahan, dan Pulau Tahun 2022*. Jakarta.
- Badan Pusat Statistik. 2021. *Buku 3: Konsep dan Definisi Podes 2021*. Jakarta: Badan Pusat Statistik.
- Badan Pusat Statistik. 2022. *Buku 4 Konsep dan Definisi Survei Sosial Ekonomi Nasional Maret 2023*. Jakarta: Badan Pusat Statistik.
- Badan Pusat Statistik. 2022. *Buku 5 Pemanfaatan Data Susenas Kor dan KP Susenas Maret 2023*. Jakarta: Badan Pusat Statistik.
- Badan Pusat Statistik. 2023. *Penghitungan dan Analisis Kemiskinan Makro Indonesia*. Jakarta: Badan Pusat Statistik.
- Badan Pusat Statistik. 2021. *Survei Pengukuran Tingkat Kebahagiaan: Konsep dan Definisi*. Jakarta: Badan Pusat Statistik.
- Badan Pusat Statistik. 2023. *Indeks Pembangunan Manusia 2022*. Jakarta: Badan Pusat Statistik.
- Badan Pusat Statistik. 2023. *Indeks Perilaku Anti Korupsi 2023*. Jakarta: Badan Pusat Statistik.
- Badan Pusat Statistik. 2023. *Statistik Kriminal 2023*. Jakarta: Badan Pusat Statistik.
- Haughton & Khandker. 2009. *Handbook on Poverty and Inequality*. Washington DC: WorldBank.
- Peraturan Menteri Kesehatan RI Nomor 1332 Tahun 2002 tentang Perubahan Atas Peraturan Menteri Kesehatan RI Nomor 922/MENKES/PER/X/1993 tentang Ketentuan dan Tata Cara Pemberian Izin Apotek.

- Peraturan Menteri Kesehatan Republik Indonesia Nomor 75 Tahun 2014 tentang Pusat Kesehatan Masyarakat.
- Peraturan Menteri Kesehatan RI Nomor 12 Tahun 2017 tentang Penyelenggaraan Imunisasi.
- Perpustakaan Nasional RI. 2021. *Pedoman Pengukuran Pembudayaan Kegemaran Membaca*. Jakarta: Perpustakaan Nasional RI.
- Peraturan Kepala Badan Nasional Penanggulangan Bencana Nomor 7 Tahun 2023 tentang Petunjuk Pelaksanaan Standar Data Kejadian dan Dampak Bencana.
- Peraturan Menteri Pendayagunaan Aparatur Negara dan Reformasi Birokrasi Republik Indonesia Nomor 9 Tahun 2014 tentang Jabatan Fungsional Pustakawan dan Angka Kreditnya.
- Peraturan Perpustakaan Nasional Republik Indonesia Nomor 2 Tahun 2022 Tentang Pedoman Akreditasi Perpustakaan. Pasal 13 Ayat 6.
- Peraturan Presiden Republik Indonesia Nomor 12 Tahun 2013 tentang Jaminan Kesehatan.
- Perpustakaan Nasional RI. 2023. *Laporan Akhir Kajian Indeks Pembangunan Literasi Masyarakat Tahun 2023*. Jakarta: Perpustakaan Nasional RI.
- Perpustakaan Nasional RI. 2023. *Laporan Akhir Kajian Kegemaran Membaca Masyarakat Indonesia 2023*. Jakarta: Perpustakaan Nasional RI.
- Undang-Undang Republik Indonesia Nomor 44 Tahun 2009 tentang Rumah Sakit.
- Badan Pusat Statistik. 2018. *Pedoman Pengumpulan Data Survei Ubinan Tanaman Pangan*. Jakarta: Badan Pusat Statistik.
- Badan Pusat Statistik. 2018. *Pedoman Teknis Pendataan Statistik Pertanian Tanaman Pangan Terintegrasi Dengan Metode Kerangka Sampel Area (KSA) 2018*. Jakarta: Badan Pusat Statistik.
- Badan Pusat Statistik. 2019. *Buku Pedoman Pelaksanaan Pendataan Statistik Pertanian Tanaman Pangan Terintegrasi Dengan Metode Kerangka Sampel Area untuk Komoditas Jagung 2019*. Jakarta: Badan Pusat Statistik.
- Badan Pusat Statistik. 2020. *Pedoman Pelaksanaan Pencacahan Survei KSA 2020*. Jakarta: Badan Pusat Statistik.
- Badan Pusat Statistik & Kementerian Pertanian. 2015. *Pedoman Pengumpulan Data Statistik Pertanian (SP) Tanaman Pangan 2015*. Jakarta: Badan Pusat Statistik.
- Keputusan Menteri Agraria dan Tata Ruang/Kepala Badan Pertanahan Nasional Nomor 686/SK-PG.03.03/XII/2019 tentang Penetapan Luas Lahan Baku Sawah Nasional Tahun 2019.
- Peraturan Menteri Dalam Negeri Nomor 72 Tahun 2019 Tentang Perubahan Atas Peraturan Menteri Dalam Negeri Nomor 137 Tahun 2017 tentang Kode dan Data Wilayah Administrasi Pemerintahan.
- Kementerian Pertanian Direktorat Jenderal Hortikultura & Badan Pusat Statistik. 2022. *Pedoman Statistik Pertanian Hortikultura (SPH)*. Jakarta: Direktorat Jenderal Hortikultura, Kementerian Pertanian.
- Direktorat Jenderal Perkebunan. 2013. *Pedoman Pelaksanaan Pengelolaan Data Komoditas Perkebunan (PDKP): "Menuju Satu Angka Statistik Perkebunan Secara Nasional"*. Jakarta: Direktorat Jenderal Perkebunan, Kementerian Pertanian RI.

- Kementerian Lingkungan Hidup dan Kehutanan. 2023. *Statistik 2022 Kementerian Lingkungan Hidup dan Kehutanan*. Jakarta: Kementerian Lingkungan Hidup dan Kehutanan.
- Direktorat Jenderal Pengelolaan DAS dan Rehabilitasi Hutan Kementerian Lingkungan Hidup dan Kehutanan. 2023. *Statistik Ditjen PDASRH 2022*. Jakarta: Direktorat Jenderal Pengelolaan DAS dan Rehabilitasi Hutan Kementerian Lingkungan Hidup dan Kehutanan.
- Keputusan Kepala Badan Pusat Statistik Nomor 6 Tahun 2022 tentang Penyelenggaraan Statistik Dasar.
- Keputusan Direktur Jenderal Peternakan dan Kesehatan Hewan No. 14087/ KPTS/ OT.040/F/11/2019 tentang Petunjuk Teknis Pengumpulan, Pengolahan, dan Penyajian Data Pokok Peternakan dan Kesehatan Hewan.
- Kementerian Pertanian Republik Indonesia. 2023. *Statistik Peternakan dan Kesehatan Hewan 2023*. Jakarta: Kementerian Pertanian Republik Indonesia.
- Kementerian Kelautan dan Perikanan. 2022. *Manual IKU Kementerian Kelautan dan Perikanan*. Jakarta: Kementerian Kelautan dan Perikanan.
- Institut Pertanian Bogor. 2021. *Pusat Kajian Sumber Daya Pesisir dan Lautan*. Bogor: Institut Pertanian Bogor.
- Badan Pusat Statistik. 2021. *Pedoman Pengumpulan Data Statistik Perikanan*. Jakarta: Badan Pusat Statistik.
- Badan Pusat Statistik. 2020. *Klasifikasi Baku Lapangan Usaha Indonesia (KBLI) 2020*. Jakarta: Badan Pusat Statistik.
- Direktorat Statistik Industri. 2023. *Indikator Konstruksi Triwulan II 2023*. Jakarta: Badan Pusat Statistik.
- Direktorat Statistik Industri. 2023. *Direktori Perusahaan Konstruksi 2023, Buku I: Pulau Sumatera, Kalimantan, Sulawesi, dan Papua*. Jakarta: Badan Pusat Statistik.
- Direktorat Statistik Industri. 2023. *Profil Usaha Konstruksi Perorangan 2022*. Jakarta: Badan Pusat Statistik.
- Direktorat Statistik Industri. 2023. *Statistik Konstruksi 2022*. Jakarta: Badan Pusat Statistik.
- Kementerian Pekerjaan Umum dan Perumahan Rakyat. 2023. *"Open Data PUPR"*, <https://data.pu.go.id>, diakses pada 15 Desember 2023.
- Badan Pusat Statistik. 2021. *Buku 3: Konsep dan Definisi Podes 2021*. Jakarta: Direktorat Statistik Ketahanan Sosial, Badan Pusat Statistik.
- Kementerian Pekerjaan Umum dan Perumahan Rakyat. 2023. *Buku Informasi Statistik Infrastruktur PUPR Tahun 2022*. Jakarta: Pusat Data dan Teknologi Informasi, Kementerian PUPR.
- Kereta Api Indonesia. 2023. *Laporan Tahunan dan Keberlanjutan 2022*. Jakarta: Kereta Api Indonesia.
- Pelindo. 2023. *Annual Report 2022*. Jakarta: Pelindo.
- Kementerian Perhubungan. 2023. *Statistik Angkutan Udara Tahun 2022*. Jakarta: Kementerian Perhubungan.
- Kementerian Perhubungan. 2023. *Civil Aircraft Register 2023*. Jakarta: Kementerian Perhubungan.

- Kuntaro, M.Ninik. 2007. *Cermat dalam Berbahasa dan Teliti dalam Berpikir*. Jakarta: Mitra Wacana Media.
- Badan Pusat Statistik. 2019. *Pedoman Survei Harga Konsumen*. Jakarta: Badan Pusat Statistik.
- Badan Pusat Statistik. 2022. *Statistik Nilai Tukar Petani 2022*. Jakarta: Badan Pusat Statistik.
- Badan Pusat Statistik. 2022. *Pedoman Pencacahan Survei Harga Produsen 2023*. Jakarta: Badan Pusat Statistik.
- Badan Pusat Statistik. 2022. *Penghitungan dan Analisis Kemiskinan Makro Indonesia 2022*. Jakarta: Badan Pusat Statistik.
- Larasati, Widyia. 2023. *Ringkasan Eksekutif Pengeluaran dan Konsumsi Penduduk Indonesia Maret 2023*. Volume 15 Nomor 2. Jakarta: Badan Pusat Statistik.
- Indonesia. *Peraturan Kepala Badan Pusat Statistik Nomor 120 Tahun 2020 Tentang Klasifikasi Desa Perkotaan dan Perdesaan di Indonesia 2020*. Badan Pusat Statistik. Jakarta.
- Badan Pusat Statistik. 2023. *Buku 4 Konsep dan Definisi Survei Sosial Ekonomi (Susenas) Maret 2023*. Badan Pusat Statistik. Jakarta.
- Badan Ketahanan Pangan. 2018. *Neraca Bahan Makanan Indonesia 2018–2021*. Jakarta: Badan Ketahanan Pangan.
- Badan Ketahanan Pangan. 2023. *Analisis Ketersediaan Pangan Neraca Bahan Makanan Indonesia 2021–2023*. Jakarta: Badan Ketahanan Pangan.



# DATA

MENCERDASKAN BANGSA  
*Enlighten The Nation*



**BADAN PUSAT STATISTIK**

**KOTA SURAKARTA**

*BPS-Statistics Surakarta Municipality*

Jalan P. Lumban Tobing 6 Surakarta, 57139

Telp./Fax. (0271) 835428

E-mail: [bps3372@bps.go.id](mailto:bps3372@bps.go.id)

Website: [surakartakota.bps.go.id](http://surakartakota.bps.go.id)

ISSN 0215-6164

