

KECAMATAN HALONG DALAM ANGKA

Halong Subdistrict in Figures

2018



**BADAN PUSAT STATISTIK
KABUPATEN BALANGAN**
Statistics Of Balangan Regency

KECAMATAN HALONG DALAM ANGKA

Halong Subdistrict in Figures

2018



**Kecamatan Halong Dalam Angka
Halong Subdistrict in Figures
2018**

No. Publikasi/Publication Number: 63110.1808

Katalog/Catalog: 1102001.6311060

ISBN : 978-602-52811-0-5

Ukuran Buku/Book Size: 16,5 cm x 21,5 cm

Jumlah Halaman/Number of Pages: x + 47 halaman /pages

Naskah/Manuscript:

Badan Pusat Statistik Kabupaten Balangan

BPS-Statistics of Balangan Regency

Gambar Kover oleh/Cover Designed by:

Badan Pusat Statistik Kabupaten Balangan

BPS-Statistics of Balangan Regency

Diterbitkan oleh/Published by:

© BPS Kabupaten Balangan/*BPS-Statistics of Balangan Regency*

Dicetak oleh/Printed by:

CV.Karya Bintang Musim

Dilarang mengumumkan, mendistribusikan, mengomunikasikan, dan/atau menggandakan sebagian atau seluruh isi buku ini untuk tujuan komersial tanpa izin tertulis dari Badan Pusat Statistik

Prohibited to announce, distribute, communicate, and/or copy part or all of this book for commercial purpose without permission from BPS-Statistics Indonesia

**KECAMATAN HALONG
DALAM PETA KABUPATEN BALANGAN
(Halong on the Balangan Map)**

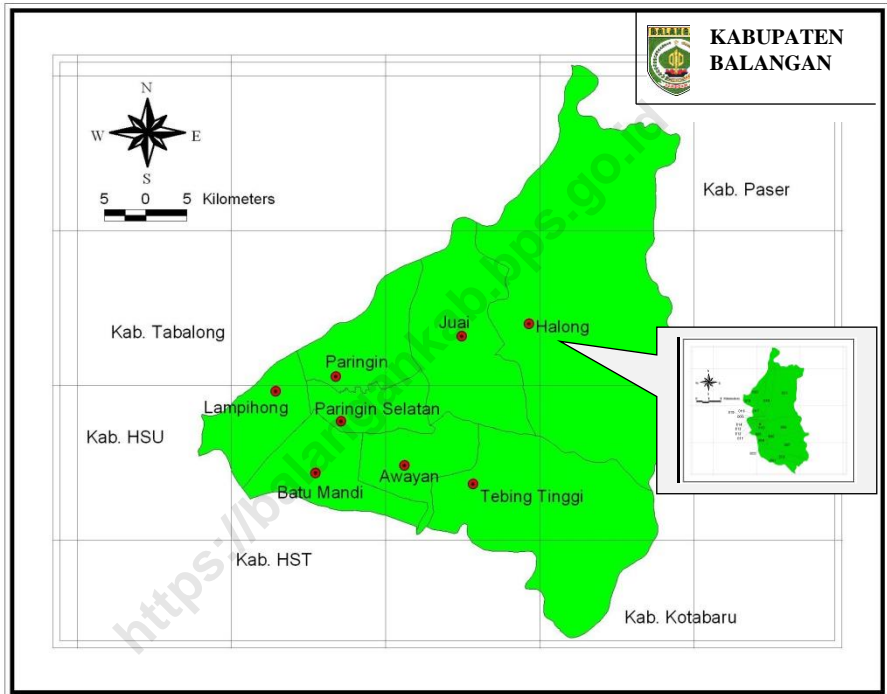

PETA WILAYAH KECAMATAN HALONG (Map of Halong)

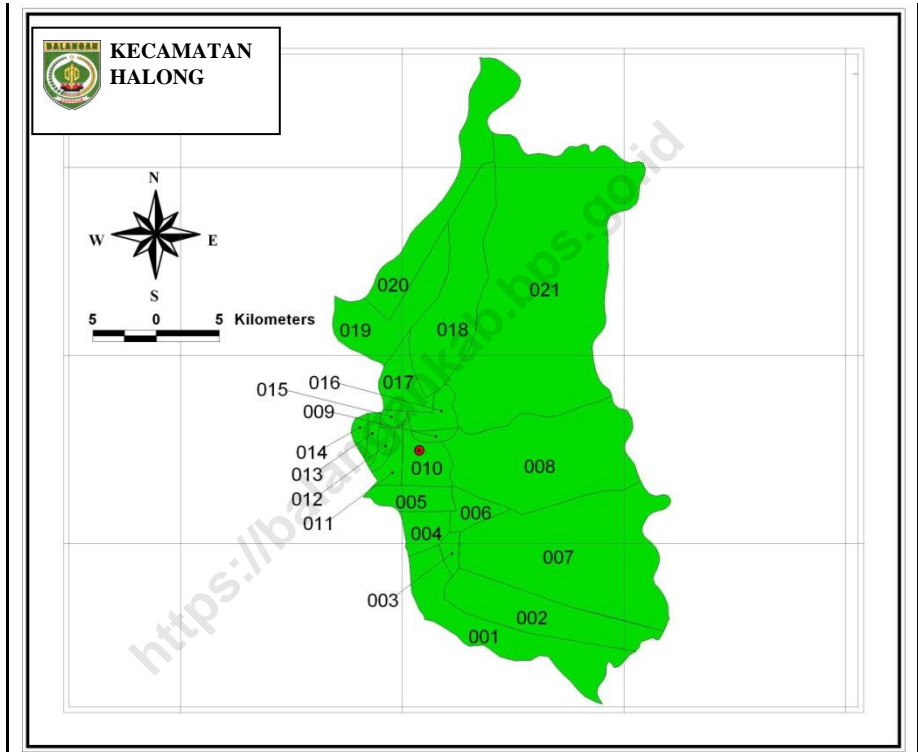

- | | | | |
|----------------------|---------------------|------------------------|-------------------|
| 001. Binuang Santang | 007. Uren | 012. Baruh Panyambaran | 017. Karya |
| 002. Marajai | 008. Mamantang | 013. Binju | 018. Puyun |
| 003. Mauya | 009. Kapul | 014. Bangkal | 019. Gunung Riut |
| 004. Mantuyan | 010. Halong | 015. Suryatama | 020. Liyu |
| 005. Tabuan | 011. Binjai Punggal | 016. Ha'uwai | 021. Aniungan |
| 006. Buntu Pilanduk | | | 022. Mamigang |
| | | | 023. Padang Raya |
| | | | 024. Sumber Agung |



KATA PENGANTAR

Kecamatan Halong Dalam Angka 2018 merupakan publikasi tahunan yang diterbitkan oleh BPS Kabupaten Balangan. Disadari bahwa publikasi ini belum sepenuhnya memenuhi harapan pihak pemakai data khususnya para perencana, namun diharapkan dapat membantu melengkapi penyusunan rencana pembangunan di Kabupaten Balangan.

Publikasi ini dapat terwujud berkat kerja sama dan bantuan dari berbagai pihak baik instansi pemerintah maupun swasta. Kepada semua pihak yang telah memberikan bantuan disampaikan penghargaan dan terima kasih yang sebesar –besarnya.

Walaupun publikasi ini telah disiapkan sebaik-baiknya, namun disadari masih ada kekurangan dan kesalahan yang terjadi. Untuk perbaikan publikasi ini, tanggapan dan saran yang bersifat konstruktif dari para pemakai sangat diharapkan.

Paringin, September 2018

Kepala BPS

Kabupaten Balangan

Muhammad Dawam, S.Sos



PREFACE

Halong Subdistrict in Figures 2018 is an annual publication written by Statistics of Balangan Regency. Honestly, this publication has not perfect yet and has not filled the user's hope, especially for the planners yet, but hopefully it can help to equip compilation of development planning in this new regency.

This comprehensive publication has been made possible with the assistance and contribution from several governmental institutions and private organizations. To all parties who have been involved in the preparation of this publication, I would like to express my sincerest appreciation and gratitude.

Comments and constructive suggestions for the improvement of this publication are always welcome.

Parangin, September 2018

*Chief Statistician of
Balangan Regency*

Muhammad Dawam, S.Sos

STRUKTUR ORGANISASI BPS KABUPATEN BALANGAN
ORGANIZATIONAL STRUCTURE OF BPS-STATISTICS OF BALANGAN

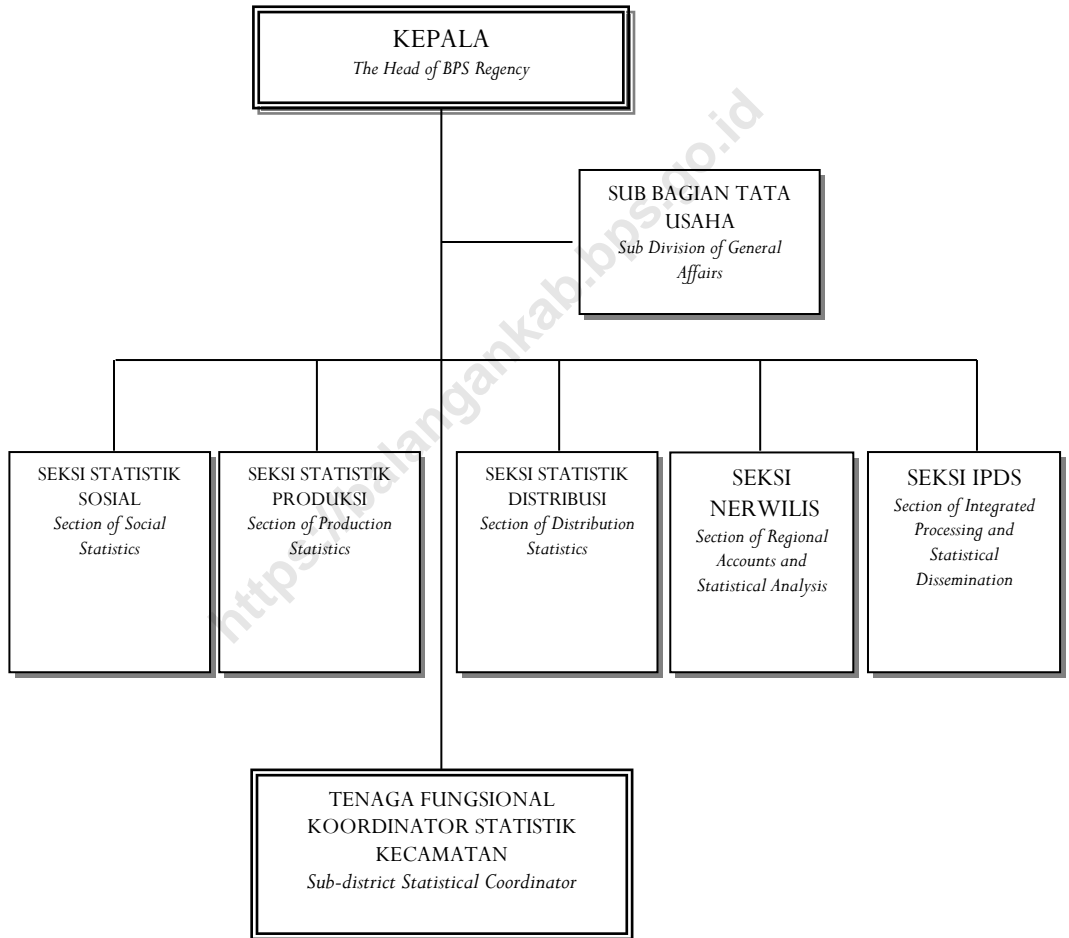

DAFTAR ISI TABLE OF CONTENT

Halaman/Page

Kecamatan Halong dalam Peta Kabupaten Balangan	iii
<i>Halong on the Balangan Map</i>	iii
Peta Wilayah Kecamatan Halong/ <i>Map of Halong</i>	iv
Kata Pengantar/ <i>Foreword</i>	v
Struktur Organisasi BPS Kabupaten Balangan.....	vii
<i>Organizational Structure of BPS-Statistics of Balangan</i>	vii
Daftar Isi/ <i>Table of Content</i>	viii
Penjelasan Umum/ <i>General Explanation</i>	ix
LETAK GEOGRAFIS/ <i>GEOGRAPHICAL LOCATION</i>	1
RINGKASAN EKSEKUTIF/ <i>EXECUTIVE SUMMARY</i>	2
BAB I. GEOGRAFI/ <i>GEOGRAPHY</i>	9
BAB II. PEMERINTAHAN/ <i>GOVERNMENT</i>	13
BAB III. PENDUDUK/ <i>POPULATION</i>	15
BAB IV. SOSIAL/ <i>SOCIAL</i>	
4.1. Pendidikan/ <i>Education</i>	19
4.2. Kesehatan dan Keluarga Berencana/ <i>Health and Family Planning</i>	23
4.3. Agama/ <i>Religion</i>	31
BAB V. PERTANIAN/ <i>AGRICULTURE</i>	
5.1. Tanaman Bahan Makanan/ <i>Food Crops</i>	33
5.2. Tanaman Perkebunan/ <i>Plantation crops</i>	39
5.3. Peternakan/ <i>Farms</i>	40
5.4. Perikanan/ <i>Fishery</i>	41
BAB VI. KOPERASI, AIR MINUM, DAN ENERGI <i>COOPERATION, SANITARY WATER, AND ENERGY</i>	
6.1. Koperasi/ <i>Cooperation</i>	43
6.2. Air Minum/ <i>Sanitary Water</i>	44
6.3. Energi/ <i>Energy</i>	45
BAB VII. PERHUBUNGAN/ <i>TRANSPORTATION</i>	46
BAB VIII. PENDAPATAN DAERAH/ <i>REGIONAL REVENUE</i>	47

PENJELASAN UMUM GENERAL EXPLANATION

1. **Penduduk** adalah semua orang yang berdomisili di wilayah geografis RI selama 6 bulan atau lebih dan atau mereka yang berdomisili kurang dari 6 bulan tetapi bertujuan menetap.
 2. **Kepadatan penduduk** adalah banyaknya penduduk per km².
 3. **Rasio Jenis Kelamin** adalah perbandingan antara banyaknya penduduk laki-laki dengan banyaknya penduduk perempuan pada suatu daerah dalam waktu tertentu. Biasanya dinyatakan dengan banyaknya penduduk laki-laki untuk 100 penduduk perempuan.
 4. **Rumah Tangga** adalah seseorang atau sekelompok orang yang mendiami sebagian atau seluruh bangunan fisik/sensus, dan biasanya tinggal bersama atau makan dari satu dapur. Yang dimaksud makan dari satu dapur adalah jika pengurusan kebutuhan sehari-harinya dikelola bersama-sama menjadi satu.
1. **People** shall be all persons domiciled in the geographical area of the Republic of Indonesia for 6 months or more and or those domiciled for less than 6 months but with a permanent purpose.
 2. **Population density** is the number of people per km².
 3. **Sex ratio** is the ratio between the numbers of male population with the number of female population in an area within a certain time. Usually expressed by the number of male population for 100 female population.
 4. **Household** is a person or group of people who inhabit part or all of physical building / census, and usually live together or eat from one kitchen. What is meant by eating from one kitchen is if the maintenance of daily needs is managed together into one.

5. **Luas Desa** mencakup seluruh wilayah desa/kelurahan baik yang dihuni penduduk maupun tidak. Termasuk di sini adalah tanah kering, sawah, pegunungan, rawa, kali, tanah bangunan, dan sebagainya. Pencatatan dilakukan dalam kilometer persegi dua angka dibelakang koma.
 6. **Padi sawah** adalah padi yang ditanam di lahan sawah. Padi ladang adalah padi yang ditanam di tegalan/kebun/ladang atau huma.
 7. **Perkebunan rakyat** adalah usaha perkebunan di luar batasan perkebunan besar. Perkebunan besar adalah usaha perkebunan yang dilakukan oleh badan usaha atau badan hukum di atas tanah negara yang mendapat izin usaha dari instansi yang berwenang.
 8. **Jalan** adalah jalan dalam bentuk apapun yang terbuka untuk lalu lintas kendaraan umum.
5. **Area of the Village** covers all areas of villages / kelurahan whether inhabited or not. Included here are dry land, rice fields, mountains, swamps, times, building land, and so on. Recording is done in square kilometers two digits behind the comma.
 6. **Paddy rice** is a rice planted in paddy fields. Paddy fields are rice grown in moor / garden / fields or huma.
 7. **Smallholder plantations** are plantations outside the boundaries of large estates. Large plantations are plantation business conducted by a business entity or legal entity on state land which is licensed by a competent authority.
 8. **Roads** are roads of any kind open to public transport traffic.

LETAK GEOGRAFIS GEOGRAPHICAL LOCATION

Kecamatan Halong terletak pada Koordinat $02^{\circ}01'37''$ sampai dengan $02^{\circ}35'58''$ Lintang Selatan dan pada $114^{\circ}50'24''$ sampai dengan $115^{\circ}50'24''$ Bujur Timur.

Halong is located between $02^{\circ}01'37''$ and $02^{\circ}35'58''$ South Latitude, and from $114^{\circ}50'24''$ to $115^{\circ}50'24''$ East Longitude.

Batas Wilayah/The Borders of Halong:

- ❑ Sebelah Utara/*To the North*: Kabupaten Tabalong;
- ❑ Sebelah Timur/*To the East*: Kabupaten Paser Provinsi Kalimantan Timur dan Kabupaten Kotabaru;
- ❑ Sebelah Selatan/*To the South*: Kecamatan Tebing Tinggi;
- ❑ Sebelah Barat/*To the West*: Kecamatan Juai.

Luas Wilayah: 659,84 km²

RINGKASAN EKSEKUTIF EXECUTIVE SUMMARY



Keadaan Geografis

Kecamatan Halong berbatasan dengan Kabupaten Tabalong (sebelah utara), sebelah Timur Kabupaten Paser Propinsi Kalimantan Timur dan Kabupaten Kota Baru, sebelah Selatan berbatasan dengan Kecamatan Tebing Tinggi, dan sebelah Barat berbatasan dengan Kecamatan Juai.

Secara geografis, Kecamatan Halong terletak pada lingkup koordinat $2^{\circ}01'37''$ sampai dengan $2^{\circ}35'58''$ Lintang Selatan dan $114^{\circ}50'24''$ sampai dengan $115^{\circ}50'24''$ Bujur Timur. Luas Wilayah Kecamatan Halong adalah yang terluas se-kabupaten Balangan, yaitu seluas $659,84 \text{ km}^2$ atau 35 persen dari luas wilayah Balangan.

Geographic State

Halong subdistrict is adjacent to Tabalong regency (north), east of Paser subdistrict of Kalimantan Timur Province and Kota Baru subdistrict in the south, Tebing Tinggi subdistrict and subdistrict of Juai in the west.

Geographically, Halong District lies in the coordinate sphere of $2^{\circ}01'37''$ to $2^{\circ}35'58''$ South Latitude and $114^{\circ}50'24''$ to $115^{\circ}50'24''$ East Longitude. Halong Subdistrict is the widest area of Balangan Regency, which is 659.84 km^2 or 35 percent of Balangan area.

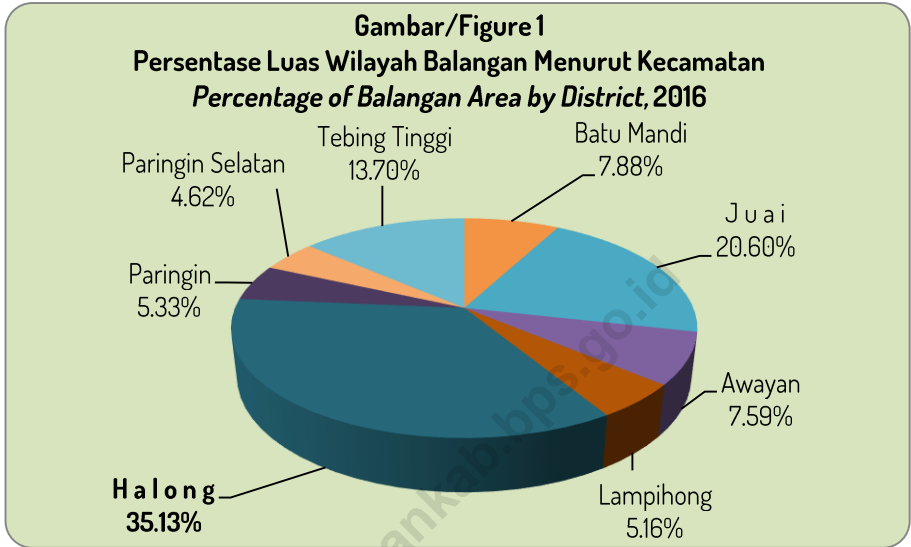

Tata Guna Tanah

Luas wilayah Kecamatan Halong menurut kelas lereng/kemiringan dibagi dalam enam kelompok kemiringan. Kemiringan 0-2 % seluas 52.406 Ha, 2-8 % seluas 86 Ha, 8-15 % seluas 130 Ha, 15-25 % seluas 120 Ha, 25-40 % seluas 201 Ha dan >40 % seluas 12.401 Ha. Luas wilayah Kecamatan Halong menurut kelas ketinggian dari permukaan laut terbagi dalam empat kelompok, 7-25 M seluas 6.230 Ha, 25-100 M seluas 18.802 Ha, 100-500 M seluas 33.450 Ha dan ketinggian >500 M seluas 7.502 Ha.

Land Uses

The area of Halong Subdistrict according to the slope / slope class is divided into six slope groups. 0-2% slope of 52,406 Ha, 2-8% of 86 Ha, 8-15% of 130 Ha, 15-25% of 120 Ha, 25-40% of 201 Ha and > 40% of 12,401 Ha. Halong subdistrict is classified into four groups, 7-25 M of 6,230 Ha, 25-100 M of 18,802 Ha, 100-500 M of 33,450 Ha and a height of > 500 M of 7,502 Ha.

Grafik/ Figure 2
Luas Wilayah Menurut Kelas Lereng/Kemiringan(Ha)
The Total Area of District by Slope Class (ha)

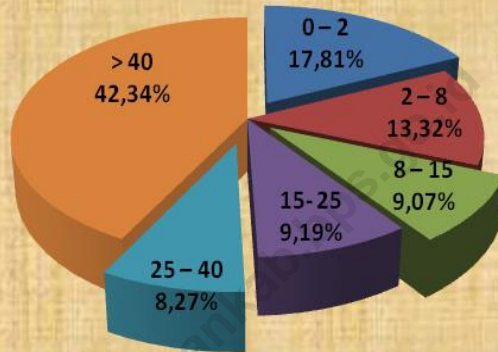

Curah Hujan

Curah hujan di suatu tempat antara lain dipengaruhi oleh keadaan iklim dan perputaran arus udara. Oleh karena itu, jumlah curah hujan beragam menurut bulan dan letak stasiun pengamat. Di kecamatan Halong, berdasarkan Stasiun Pengamatan Juai, rata-rata curah hujan/hari selama tahun 2017 berkisar antara 2,65 mm (Agustus) sampai 13,87 mm (Nopember)

Rainfall

Rainfall in one place, among others, is affected by the climate and the rotation of the air currents. Therefore, the amount of rainfall varies according to the month and the location of the observer station. In the Halong subdistrict, based on the Juai Observatory Station, the average rainfall / day during 2017 ranges from 2,65 mm (August) to 13,87 mm (November)

Grafik /Figure 3
Jumlah Curah Hujan Perbulan Stasiun Pengamatan Juai/ *Number of Rainfalls om Juai Station, 2017*

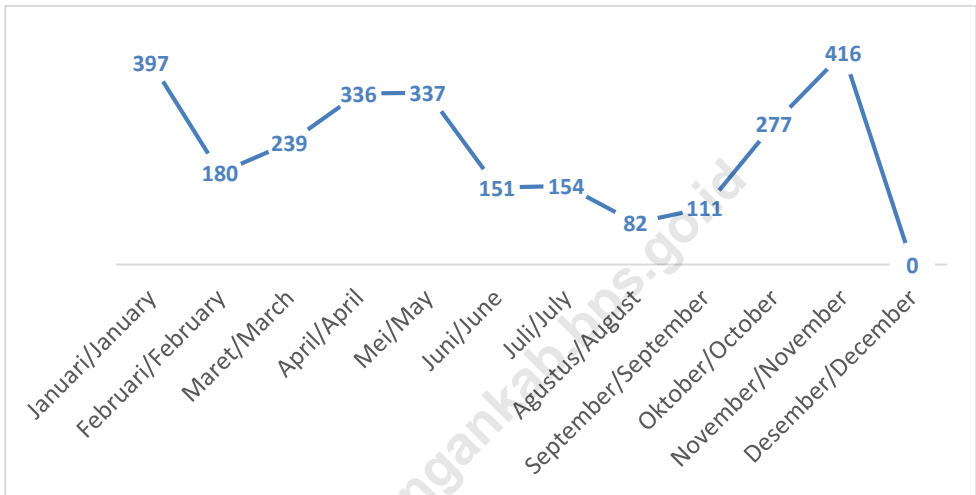

Administrasi

Kecamatan Halong terdiri dari 24 desa. Daerah yang paling luas adalah desa Aniungan mencapai 10,46 persen atau 69,00 km², dan desa yang mempunyai luas terkecil yaitu Desa Baruh Panyambaran luasnya hanya 1,53 persen atau 10,10 km².

Administration

Halong Subdistrict consists of 24 villages. The most widespread area is the village of Aniungan reaching 10.46 percent or 69.00 km², and the village which has the smallest area is Baruh Panyambaran village is only 1.53 percent or 10.10 km².

Penduduk

Berdasarkan proyeksi penduduk, jumlah penduduk Kecamatan Halong pada tahun 2017 sebanyak 21.323 jiwa, mencakup sebanyak 10.835 penduduk laki-laki dan 10.488 penduduk perempuan yang ada di 24 desa/kelurahan. Jumlah penduduk 2016 mengalami pertumbuhan sebesar 1,68 persen dibanding tahun sebelumnya.

a. Kepadatan Penduduk

Kecamatan terluas di Kabupaten Balangan ini memiliki kepadatan penduduk (population density) 32 jiwa per km², lebih rendah dibandingkan kepadatan rata-rata Kabupaten Balangan yang berkisar 67 jiwa per km².

b. Rasio Jenis Kelamin

Rasio Jenis Kelamin adalah perbandingan banyaknya penduduk laki-laki dengan banyak penduduk perempuan di suatu daerah dalam kurun waktu tertentu. Pada tahun 2017 rasio jenis kelamin (sex ratio) penduduk Halong adalah 103. Hal ini berarti jumlah penduduk laki-laki 3 persen lebih besar dari jumlah penduduk perempuan.

Population

Based on population projection, the population of Halong Subdistrict in 2017 was 21,323 people, covering 10,835 male population and 10,488 female population in 24 villages / kelurahan. The population of 2017 grew by 1.68 percent compared to the previous year.

a. Population density

The widest sub district in Balangan Regency has population density of 32 people per km², lower than the average density of Balangan Regency which is around 67 people per km².

b. Sex Ratio

Gender Ratio is the ratio of the number of male population with many female population in an area within a certain period of time. By 2017 the sex ratio of the population of Halong is 103. This means that the male population is 3 percent larger than the female population.

Grafik/Figure 4
Rasio Jenis Kelamin menurut Desa/
Sex Ratio by Village, 2017

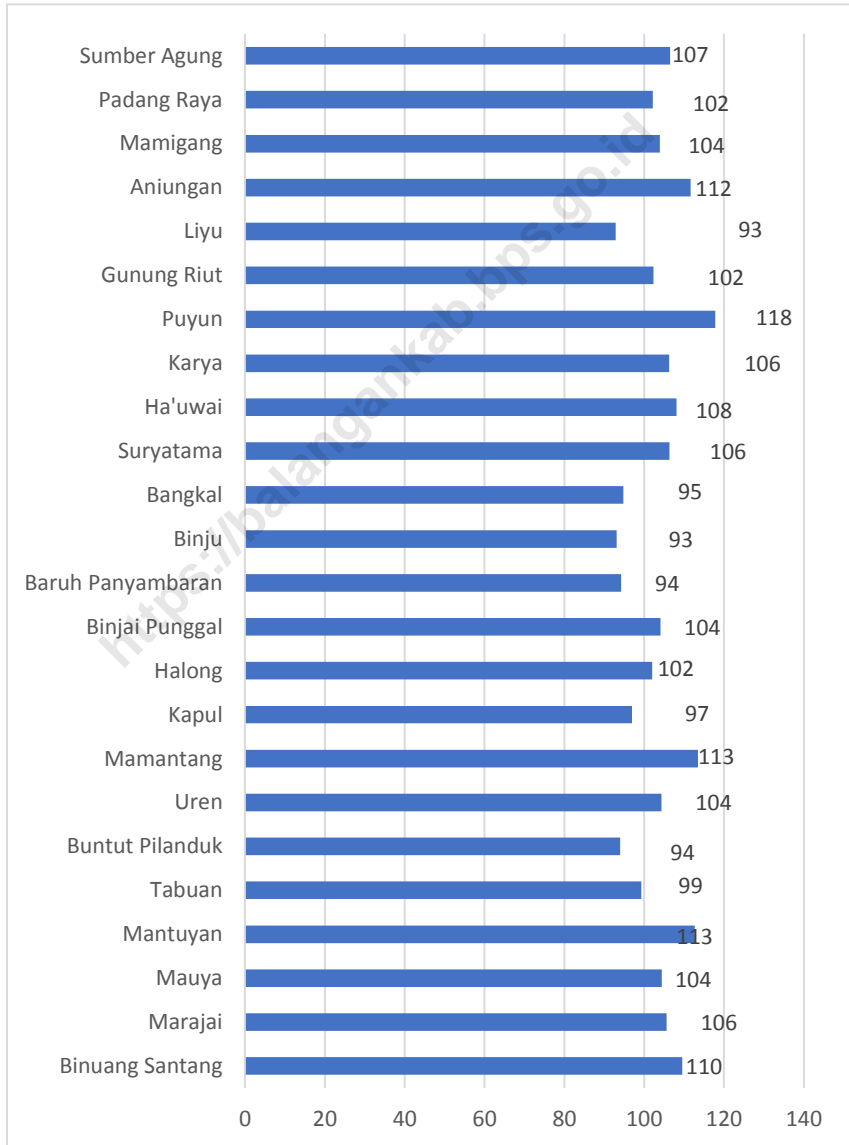

Grafik/Figure 5
Jumlah Penduduk Menurut Desa/
Population by Village, 2017

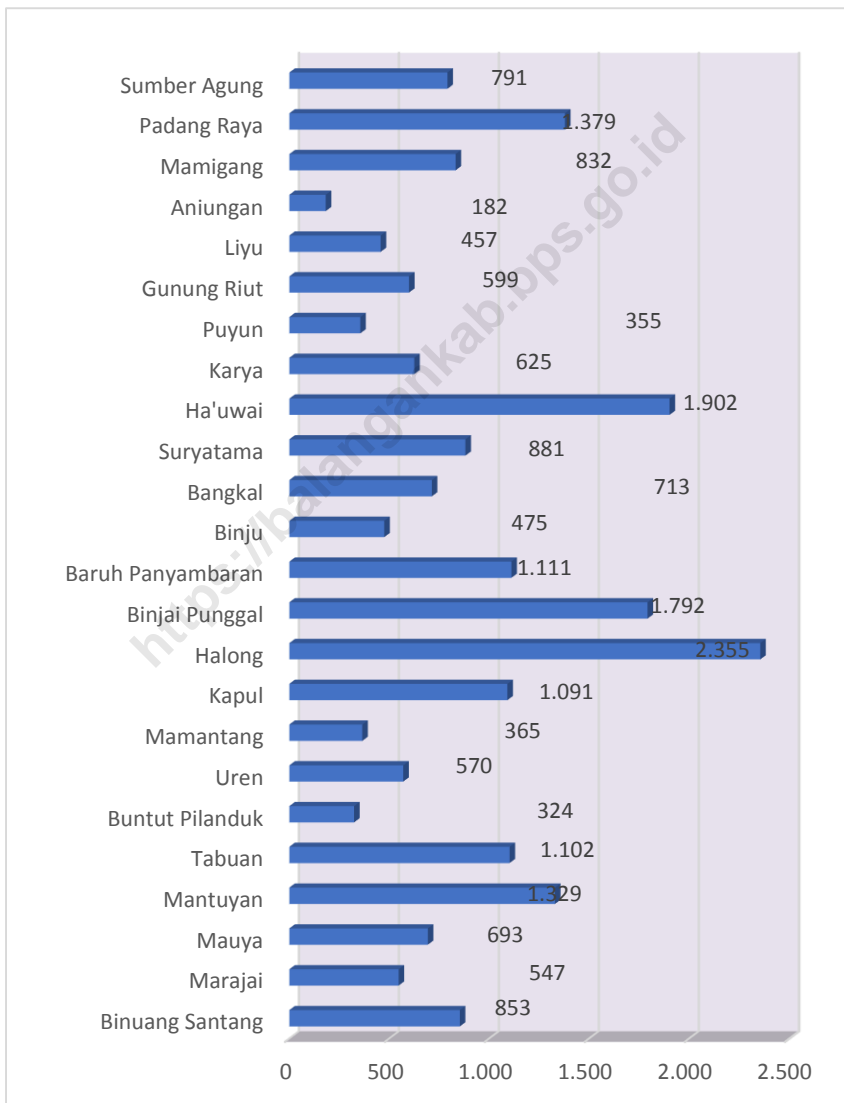

TABEL/TABLE I.1
LUAS WILAYAH TIAP DESA
The Total Area of Halong by Village

Kecamatan <i>District</i>	Luas Daerah (Km ²) <i>Area (Sq Km)</i>	Persentase dari Luas Kecamatan <i>Percentage</i>
(1)	(2)	(3)
01. Binuang Santang	55,16	8,36
02. Marajai	60,00	9,09
03. Mauya	21,55	3,27
04. Mantuyan	23,60	3,58
05. Tabuan	20,15	3,05
06. Buntu Pilanduk	22,70	3,44
07. Uren	66,63	10,10
08. Mamantang	63,00	9,55
09. Kapul	19,00	2,88
10. Halong	20,00	3,03
11. Binjai Punggal	20,73	3,14
12. Baruh Panyambaran	10,10	1,53
13. Binju	16,60	2,52
14. Bangkal	15,95	2,42
15. Suryatama	12,55	1,90
16. Ha'uwai	51,00	7,73
17. Karya	20,95	3,18
18. Puyun	20,66	3,13
19. Gunung Riut	26,00	3,94
20. Liyu	24,50	3,71
21. Aniungan	69,00	10,46
22. Mamigang	-	-
23. Padang Raya	-	-
24. Sumber Agung	-	-
Halong	659,84	100,00

Sumber/Source: Pemda Kabupaten Balangan, UU No.2 Tahun 2003 dan Perda Kabupaten Balangan No.23 Tahun 2006/ *Local Government of Balangan Regency, Law No.2 Year 2003 and Regional Regulation of Balangan Regency No.23 Year 2006*

TABEL/TABLE I.2
LUAS WILAYAH MENURUT KELAS LERENG/KEMIRINGIN (dalam Ha)
The Total Area of District by Slope Class (ha)

Kelas Lereng/Kemiringan Slope Class (%)	Luas Daerah (Ha) Area (ha)	Persentase dari Luas Kecamatan Percentage
(1)	(2)	(3)
0 – 2	52 406	79,42
2 – 8	86	0,13
8 – 15	130	0,20
15- 25	120	0,18
25 – 40	201	0,30
> 40	13 041	19,76
Halong	65 984	100,00

Sumber/source: Kantor Pertanahan Kabupaten Balangan/ *National Land Board of Balangan Regency*

TABEL/TABLE I.3
LUAS WILAYAH MENURUT KELAS KETINGGIAN DARI PERMUKAAN LAUT (dalam Ha)
The Total Area of District by Attitude Class (ha)

Kelas Ketinggian <i>Attitude Class (M)</i>	Luas Daerah (Ha) <i>Area (ha)</i>	Persentase dari Luas Kecamatan <i>Percentage</i>
(1)	(2)	(3)
0 – 7	-	0,00
7 – 25	6 230	9,44
25 – 100	18 802	28,49
100 - 500	33 450	50,69
> 500	7 502	11,37
Halong	65 984	100,00

Sumber/source: Kantor Pertanahan Kabupaten Balangan/ *National Land Board of Balangan Regency*

TABEL/TABLE 1.4
CURAH HUJAN DAN HARI HUJAN TIAP BULAN
STASIUN PENGAMATAN JUAI
Monthly Rainfalls and Rain Days Based on Juai Station
TAHUN/Year 2017

B u l a n <i>Month</i>	Jumlah Curah Hujan <i>Number of Rainfalls (mm)</i>	Jumlah Hari Hujan <i>Number of Rain days</i>	Rata-rata Curah Hujan/Hari <i>Average of Rainfall</i>
(1)	(2)	(3)	(4)
Januari/ <i>January</i>	397	19	12,81
Februari/ <i>February</i>	180	15	6,43
Maret/ <i>March</i>	239	20	7,71
April/ <i>April</i>	336	20	11,20
Mei/ <i>May</i>	337	20	10,87
Juni/ <i>June</i>	151	15	5,03
Juli/ <i>July</i>	154	14	4,97
Agustus/ <i>August</i>	82	8	2,65
September/ <i>September</i>	111	9	3,70
Oktober/ <i>October</i>	277	14	8,94
November/ <i>November</i>	416	16	13,87
Desember/ <i>December</i>	0	0	0

Sumber/source: Dinas Pertanian Kabupaten Balangan/ *Agriculture Service of Balangan Regency*

TABEL/TABLE II.1
NAMA-NAMA DESA MENURUT KLASIFIKASI DESA
Village Classification

D e s a <i>Village</i>	Klasifikasi Desa <i>Village Classification</i>
(1)	(2)
01. Binuang Santang	Swakarya
02. Marajai	Swakarya
03. Mauya	Swakarya
04. Mantuyan	Swakarya
05. Tabuan	Swasembada
06. Buntu Pilanduk	Swakarya
07. Uren	Swasembada
08. Mamantang	Swasembada
09. Kapul	Swasembada
10. Halong	Swasembada
11. Binjai Punggal	Swasembada
12. Baruh Panyambaran	Swasembada
13. Binju	Swasembada
14. Bangkal	Swasembada
15. Suryatama	Swasembada
16. Ha'uwai	Swasembada
17. Karya	Swakarya
18. Puyun	Swakarya
19. Gunung Riut	Swakarya
20. Liyu	Swakarya
21. Aniungan	Swakarya
22. Mamigang	Swakarya
23. Padang Raya	Swakarya
24. Sumber Agung	Swakarya

SUMBER: KASI PMD KECAMATAN HALONG

TABEL/TABLE II.2
BANYAKNYA RUKUN TETANGGA DAN KEPALA KELUARGA DIRINCI
TIAP DESA
Number of Neighbor Group and Head of Family by Village
TAHUN/Year 2015

D e s a <i>Village</i>	Rukun Tetangga (RT)	Jumlah Kepala Keluarga (KK)
(1)	(2)	(3)
01. Binuang Santang	3	152
02. Marajai	3	88
03. Mauya	3	191
04. Mantuyan	5	245
05. Tabuan	4	132
06. Buntu Pilanduk	2	57
07. Uren	13	134
08. Mamantang	3	98
09. Kapul	4	204
10. Halong	9	446
11. Binjai Punggal	5	254
12. Baruh Panyambaran	3	188
13. Binju	2	81
14. Bangkal	3	152
15. Suryatama	11	165
16. Ha'uwai	10	399
17. Karya	3	137
18. Puyun	2	54
19. Gunung Riut	4	138
20. Liyu	4	83
21. Aniungan	3	35
22. Mamigang	4	136
23. Pandang Raya	3	269
24. Sumber Agung	4	150
J u m l a h	110	3988

*) Data tahun 2017 belum tersedia/*data year 2017 is not yet available*
 Sumber/ Source: Kepala Desa / Head of Village

TABEL/TABLE III.1
BANYAKNYA TABEL/TABLE III.1
BANYAKNYA KEPALA KELUARGA, TIAP DESA
Number of Head of Family by Village
TAHUN/ Year 2015*)

Desa/Kelurahan <i>Village</i>	Kepala Keluarga <i>Head of Family</i>
(1)	(2)
1. Binuang Santang	194
2. Marajai	162
3. Mauya	189
4. Mantuyan	177
5. Tabuan	146
6. Buntut Pilanduk	126
7. Uren	196
8. Mamantang	236
9. Kapul	177
10. Halong	192
11. Binjai Punggal	177
12. Baruh Panyambaran	138
13. Binju	145
14. Bangkal	221
15. Suryatama	165
16. Ha'uwai	125
17. Karya	118
18. Puyun	268
19. Gunung Riut	155
20. Liyu	177
21. Aniungan	169
22. Mamigang	300
23. Padang Raya	415
24. Sumber Agung	235
Halong	6 544

*) Data Tahun 2017 belum tersedia/*data year 2017 is not yet available*

**) Data Tahun 2015 /*data year 2015*

Sumber/ *Source*: Kepala Desa; / *Village Head*;

TABEL/TABLE III.2
LUAS WILAYAH, BANYAKNYA PENDUDUK DAN KEPADATAN
PENDUDUK TIAP DESA
Total Area, Number of Population, and Population Density by Village
TAHUN/ Year 2017

Desa/Kelurahan <i>Village</i>	Luas Desa (Km ²) <i>Village Area</i> (Sq Km)	Jumlah penduduk <i>Population</i>	Kepadatan Penduduk per Km ² <i>Population Density</i>
(1)	(2)	(3)	(4)
1. Binuang Santang	55,16	853	15
2. Marajai	60,00	547	9
3. Mauya	21,55	693	32
4. Mantuyan	23,60	1.329	56
5. Tabuan	20,15	1.102	55
6. Buntut Pilanduk	22,70	324	14
7. Uren	66,63	570	9
8. Mamantang	63,00	365	6
9. Kapul	19,00	1.091	57
10. Halong	20,00	2.355	118
11. Binjai Punggal	20,73	1.792	86
12. Baruh Panyambaran	10,10	1.111	110
13. Binju	16,60	475	29
14. Bangkal	15,95	713	45
15. Suryatama	12,55	881	70
16. Ha'uwai	51,00	1.902	37
17. Karya	20,95	625	30
18. Puyun	20,66	355	17
19. Gunung Riut	26,00	599	23
20. Liyu	24,50	457	19
21. Aniungan	69,00	182	3
22. Mamigang	**	832	**
23. Padang Raya	**	1.379	**
24. Sumber Agung	**	791	**
Halong	659,83	21.323	32

***) Masih bergabung dengan luasan desa asal/ *Still joining area of origin villages*
 Sumber/ *Source: Proyeksi Penduduk/ Population Projection*

TABEL/TABLE III.3
BANYAKNYA PENDUDUK MENURUT JENIS KELAMIN DIRINCI TIAP DESA
Number of Population by Village and Sex
TAHUN/ Year 2017

Desa/Kelurahan <i>Village</i>	Laki-laki <i>Male</i>	Perempuan <i>Female</i>	Jumlah <i>Total</i>	Rasio Jenis Kelamin <i>Sex Ratio</i>
(1)	(2)	(3)	(4)	(5)
1. Binuang Santang	446	407	853	110
2. Marajai	281	266	547	106
3. Mauya	354	339	693	104
4. Mantuyan	704	625	1.329	113
5. Tabuan	549	553	1.102	99
6. Buntut Pilanduk	157	167	324	94
7. Uren	291	279	570	104
8. Mamantang	194	171	365	113
9. Kapul	537	554	1.091	97
10. Halong	1.189	1.166	2.355	102
11. Binjai Punggal	914	878	1.792	104
12. Baruh Panyambaran	539	572	1.111	94
13. Binju	229	246	475	93
14. Bangkal	347	366	713	95
15. Suryatama	454	427	881	106
16. Ha'uwai	988	914	1.902	108
17. Karya	322	303	625	106
18. Puyun	192	163	355	118
19. Gunung Riut	303	296	599	102
20. Liyu	220	237	457	93
21. Aniungan	96	86	182	112
22. Mamigang	424	408	832	104
23. Padang Raya	697	682	1.379	102
24. Sumber Agung	408	383	791	107
Halong	10.835	10.488	21.323	103

Sumber/ Source: Proyeksi Penduduk/ *Population Projection*

TABEL/TABLE III.4
JUMLAH PENDUDUK MENURUT KEWARGAAN TIAP DESA
Number of Population by Status of Citizens
TAHUN/Year 2017

Desa/Kelurahan <i>Village</i>	Warga Negara Indonesia <i>Indonesian</i>	Warga Negara Asing <i>Foregners</i>	Jumlah Penduduk (orang) <i>Number of Population</i>
(1)	(2)	(3)	(4)
1. Binuang Santang	853	0	853
2. Marajai	547	0	547
3. Mauya	693	0	693
4. Mantuyan	1.329	0	1.329
5. Tabuan	1.102	0	1.102
6. Buntut Pilanduk	324	0	324
7. Uren	570	0	570
8. Mamantang	365	0	365
9. Kapul	1.091	0	1.091
10. Halong	2.355	0	2.355
11. Binjai Punggal	1.792	0	1.792
12. Baruh Panyambaran	1.111	0	1.111
13. Binju	475	0	475
14. Bangnkai	713	0	713
15. Suryatama	881	0	881
16. Ha'uwai	1.902	0	1.902
17. Karya	625	0	625
18. Puyun	355	0	355
19. Gunung Riut	599	0	599
20. Liyu	457	0	457
21. Aniungan	182	0	182
22. Mamigang	832	0	832
23. Padang Raya	1.379	0	1.379
24. Sumber Agung	791	0	791
Halong	21.323	0	21.323

Sumber/ Source: Proyeksi Penduduk/ *Population Projection*

TABEL/TABLE IV.1.1
BANYAKNYA SEKOLAH, GURU, DAN MURID
TAMAN KANAK-KANAK NEGERI DAN SWASTA DIRINCI TIAP DESA
Number of State Kindergarten Schools, Teachers, and Pupils
TAHUN/Year 2017

Desa Village	Banyaknya/Number of		
	Sekolah Schools	Guru Teachers	Murid Pupils
(1)	(2)	(3)	(4)
01. Binuang Santang	-	-	-
02. Marajai	-	-	-
03. Mauya	-	-	-
04. Mantuyan	-	-	-
05. Tabuan	1	9	37
06. Buntu Pilanduk	-	-	-
07. Uren	-	-	-
08. Mamantang	-	-	-
09. Kapul	1	5	26
10. Halong	1	8	94
11. Binjai Punggal	2	11	91
12. Baruh Panyambaran	-	-	-
13. Binju	1	4	24
14. Bangkal	1	2	31
15. Suryatama	1	6	67
16. Ha'uwai	2	13	72
17. Karya	-	-	-
18. Puyun	-	-	-
19. Gunung Riut	-	-	-
20. Liyu	-	-	-
21. Aniungan	-	-	-
22. Mamigang	-	-	-
23. Padang Raya	1	3	22
24. Sumber Agung	-	-	-
J u m l a h/Total	11	61	464

Sumber/ Source: UPT Dinas Pendidikan Kecamatan Halong/ Technical Implementation Unit
Education Service of Halong Subdistrict

TABEL/TABLE IV.1.2
BANYAKNYA SEKOLAH, GURU, DAN MURID
SEKOLAH DASAR NEGERI DIRINCI TIAP DESA
Number of State Primary Schools, Teachers, and Pupils
TAHUN/Year 2017

Desa Village	Banyaknya/Number of		
	Sekolah Schools	Guru Teachers	Murid Pupils
(1)	(2)	(3)	(4)
01. Binuang Santang	3	29	131
02. Marajai	4	25	125
03. Mauya	1	10	92
04. Mantuyan	1	9	101
05. Tabuan	1	10	97
06. Buntu Pilanduk	1	7	44
07. Uren	4	30	141
08. Mamantang	2	14	36
09. Kapul	1	12	103
10. Halong	2	18	309
11. Binjai Punggal	2	20	167
12. Baruh Panyambaran	1	7	110
13. Binju	1	9	65
14. Bangkal	1	10	72
15. Suryatama	1	9	7
16. Ha'uwai	2	20	157
17. Karya	-	-	-
18. Puyun	1	7	113
19. Gunung Riut	1	10	40
20. Liyu	1	10	29
21. Aniungan	1	7	16
22. Mamigang	2	16	59
23. Padang Raya	2	20	190
24. Sumber Agung	1	9	50
Jumlah/Total	37	318	2 254

Sumber/ Source: UPT Dinas Pendidikan Kecamatan Halong/ Technical Implementation Unit
Education Service of Halong Subdistrict

TABEL/TABLE IV.1.3
BANYAKNYA SEKOLAH, GURU, DAN MURID
SLTP NEGERI DAN SWASTA DIRINCI TIAP DESA
Number of State Junior High Schools, Teachers, and Pupils
TAHUN/Year 2017

Desa Village	Banyaknya/Number of		
	Sekolah Schools	Guru Teachers	Murid Pupils
(1)	(2)	(3)	(4)
01. Binuang Santang	-	-	-
02. Marajai	-	-	-
03. Mauya	-	-	-
04. Mantuyan	-	-	-
05. Tabuan	1	10	77
06. Buntu Pilanduk	-	-	-
07. Uren	1	12	192
08. Mamantang	1	9	19
09. Kapul	-	-	-
10. Halong	1	16	171
11. Binjai Punggal	1	24	184
12. Baruh Panyambaran	-	-	-
13. Binju	-	-	-
14. Bangkal	-	-	-
15. Suryatama	1	11	72
16. Ha'uwai	-	-	-
17. Karya	-	-	-
18. Puyun	-	-	-
19. Gunung Riut	1	14	72
20. Liyu	-	-	-
21. Aniungan	-	-	-
22. Mamigang	-	-	-
23. Padang Raya	-	-	-
24. Sumber Agung	-	-	-
Jumlah	7	96	787

Sumber/ Source: UPT Dinas Pendidikan Kecamatan Halong/ Technical Implementation Unit
Education Service of Halong Subdistrict

TABEL/TABLE IV.1.4
BANYAKNYA SEKOLAH, GURU, DAN MURID
SLTA NEGERI DAN SWASTA DIRINCI TIAP DESA
Number of State Senior High Schools, Teachers, and Pupils
TAHUN/Year 2017

Desa Village	Banyaknya/Number of		
	Sekolah Schools	Guru Teachers	Murid Pupils
(1)	(2)	(3)	(4)
01. Binuang Santang	-	-	-
02. Marajai	-	-	-
03. Mauya	-	-	-
04. Mantuyan	-	-	-
05. Tabuan	-	-	-
06. Buntu Pilanduk	-	-	-
07. Uren	1	16	84
08. Mamantang	-	-	-
09. Kapul	-	-	-
10. Halong	1	20	130
11. Binjai Punggal	1	27	188
12. Baruh Panyambaran	-	-	-
13. Binju	-	-	-
14. Bangkal	-	-	-
15. Suryatama	-	-	-
16. Ha'uwai	-	-	-
17. Karya	-	-	-
18. Puyun	-	-	-
19. Gunung Riut	-	-	-
20. Liyu	-	-	-
21. Aniungan	-	-	-
22. Mamigang	-	-	-
23. Padang Raya	-	-	-
24. Sumber Agung	-	-	-
Jumlah	3	63	402

Sumber/ Source: UPT Dinas Pendidikan Kecamatan Halong/ Technical Implementation Unit
Education Service of Halong Subdistrict

TABEL/TABLE IV.2.1
BANYAKNYA RUMAH SAKIT, PUSKESMAS, DAN PUSKESMAS
PEMBANTU TIAP DESA
Number of Hospital, Public Health Centres, and Public Health Sub-
Centres by Village
TAHUN/Year 2016

Desa Village	Rumah Sakit Hospital	Puskesmas Public Health Centres	Puskesmas Pembantu Public Health Sub-Centres
(1)	(2)	(3)	(4)
01. Binuang Santang	-	-	-
02. Marajai	-	-	-
03. Mauya	-	-	-
04. Mantuyan	-	-	-
05. Tabuan	-	-	1
06. Buntu Pilanduk	-	-	-
07. Uren	-	1	-
08. Mamantang	-	-	-
09. Kapul	-	-	-
10. Halong	-	1	-
11. Binjai Punggal	-	-	-
12. Baruh Panyambaran	-	-	-
13. Binju	-	-	1
14. Bangkal	-	-	-
15. Suryatama	-	-	1
16. Ha'uwai	-	-	1
17. Karya	-	-	-
18. Puyun	-	-	-
19. Gunung Riut	-	-	1
20. Liyu	-	-	-
21. Aniungan	-	-	-
22. Mamigang	-	-	-
23. Padang Raya	-	-	-
24. Sumber Agung	-	-	-
J u m l a h/Total	-	2	5

*) Data tahun 2017 belum tersedia/data year 2017 is not yet available

Sumber/ Source: Puskesmas Kecamatan Halong/ Public health center Halong Subdistrict

TABEL/TABLE IV.2.2
BANYAKNYA POSKESDES, BKIA, KLINIK KB, DAN POSYANDU TIAP
DESA
Number of Village Health Posts, Maternity, Family Planning Clinic, and
Integrated Service Post by Village
TAHUN/Year 2016

Desa Village	Poskesdes	BKIA	Klinik KB	Posyandu/ PKBD
(1)	(2)	(3)	(4)	(5)
01. Binuang Santang	1	-	-	1
02. Marajai	-	-	-	1
03. Mauya	1	-	-	1
04. Mantuyan	1	-	-	2
05. Tabuan	1	-	1	1
06. Buntu Pilanduk	1	-	-	1
07. Uren	1	-	1	2
08. Mamantang	1	-	-	1
09. Kapul	1	-	-	1
10. Halong	-	-	1	4
11. Binjai Punggal	1	-	-	2
12. Baruh Panyambaran	1	-	-	1
13. Binju	1	-	-	1
14. Bangkal	1	-	-	1
15. Suryatama	1	-	-	1
16. Ha'uwai	1	-	-	1
17. Karya	1	-	-	1
18. Puyun	1	-	-	1
19. Gunung Riut	1	-	-	1
20. Liyu	1	-	-	1
21. Aniungan	1	-	-	1
22. Mamigang	-	-	-	1
23. Padang Raya	-	-	-	1
24. Sumber Agung	1	-	-	1
J u m l a h/Total	20	-	3	30

*) Data tahun 2017 belum tersedia/*data year 2017 is not yet available*

Sumber/ *Source*: Puskesmas Kecamatan Halong/ *Public health center Halong Subdistrict*

TABEL/TABLE IV.2.3
BANYAKNYA DOKTER, BIDAN, DAN DUKUN KAMPUNG
DIRINCI TIAP DESA
Number of Physicians, Obstetricians, and Midwives by Village
TAHUN/Year 2016

D e s a <i>Village</i>	Dokter <i>Physician</i>	Bidan <i>Obstetrician</i>	Dukun Kampung <i>Midwives</i>
(1)	(2)	(3)	(4)
01. Binuang Santang	-	1	1
02. Marajai	-	1	1
03. Mauya	-	1	1
04. Mantuyan	-	1	1
05. Tabuan	-	1	1
06. Buntu Pilanduk	-	1	1
07. Uren	2	1	1
08. Mamantang	-	1	1
09. Kapul	-	1	1
10. Halong	3	1	1
11. Binjai Punggal	-	1	1
12. Baruh Panyambaran	-	1	1
13. Binju	-	1	1
14. Bangkal	-	1	1
15. Suryatama	-	1	1
16. Ha'uwai	-	1	1
17. Karya	-	1	1
18. Puyun	-	1	1
19. Gunung Riut	-	1	1
20. Liyu	-	1	1
21. Aniungan	-	1	1
22. Mamigang	-	1	1
23. Padang Raya	-	1	1
24. Sumber Agung	-	1	1
J u m l a h	5	24	24

*) Data tahun 2017 belum tersedia/*data year 2017 is not yet available*

Sumber/ *Source*: Puskesmas Kecamatan Halong/ *Public health center Halong Subdistrict*

TABEL/TABLE IV.2.4
BANYAKNYA FASILITAS DAN TENAGA KELUARGA BERENCANA
Number of Family Planning Facilities and Personnel
TAHUN/Year 2017

Fasilitas dan Tenaga KB <i>Family Planning Facilities and Personnel</i> (1)	Banyaknya Akseptor KB <i>Number of New Active Acceptor</i> (2)
1. Klinik KB	2
2. Pos KB/Sub PKBD	52
3. Petugas KB	
✓ PPLKB	0
✓ PLKB/PKB	2
✓ PKBD	24

Sumber: PLKB Kecamatan Halong

TABEL/TABLE IV.2.5
BANYAKNYA AKSEPTOR KB DIRINCI TIAP DESA
Number of Active Acceptor by Village
TAHUN/Year 2015

D e s a	Banyaknya Akseptor KB
(1)	(2)
01. Binuang Santang	88
02. Marajai	84
03. Mauya	85
04. Mantuyan	159
05. Tabuan	69
06. Buntu Pilanduk	26
07. Uren	69
08. Mamantang	32
09. Kapul	78
10. Halong	318
11. Binjai Punggal	93
12. Baruh Panyambaran	120
13. Binju	39
14. Bangkal	103
15. Suryatama	126
16. Ha'uwai	292
17. Karya	92
18. Puyun	22
19. Gunung Riut	122
20. Liyu	66
21. Aniungan	32
22. Mamigang	66
23. Padang Raya	194
24. Sumber Agung	118
J u m l a h	2 493

*) Data tahun 2017 belum tersedia/*data year 2017 is not yet available*

Sumber: PLKB Kecamatan Halong

TABEL/TABLE IV.2.6
BANYAKNYA AKSEPTOR KB BARU MENURUT PEMAKAIAN
JENIS ALAT KONTRASEPSI
Number of New Active Acceptor by Kind of Contraception
TAHUN/Year 2017

Jenis Alat Kontrasepsi <i>Contraception Tools</i>	Banyaknya Akseptor KB Baru <i>Number of New Active Acceptor</i>
(1)	(2)
1. IUD	4
2. Pil	112
3. Kondom	0
4. Suntikan	178
5. Implant	16
6. OV	1
7. OW	0
8. Lainnya	0
J u m l a h/Total	311

Sumber: PLKB Kecamatan Halong

TABEL/TABLE IV.2.7
BANYAKNYA KEPALA KELUARGA MENURUT TINGKAT SEJAHTERA
Number of Family Head by Prosperous Level
TAHUN/Year 2017

Tingkat Sejahtera	Banyaknya Kepala Keluarga
(1)	(2)
1. Pra Sejahtera	2 787
2. Sejahtera	1 309
J u m l a h	4 096

Sumber: PLKB Kecamatan Halong

TABEL/TABLE IV.2.8
BANYAKNYA ORGANISASI KARANG TARUNA
MENURUT KRITERIA
TAHUN/Year 2016

Kriteria Karang Taruna <i>Criteria</i>	Banyaknya <i>Total</i>
(1)	(2)
1. Tumbuh	15
2. Berkembang	3
3. Maju	-
4. Percontohan	-
J u m l a h/Total	18

*) Data tahun 2017 belum tersedia/*data year 2017 is not yet available*

Sumber/*source*: Dinas Sosial Kabupaten Balangan/ *Social Service of Balangan Regency*

TABEL/TABLE IV.3.1
BANYAKNYA NIKAH, TALAK, CERAI, DAN RUJUK
DIRINCI TIAP DESA
Number of Marriages, Divorces, Separations, and Reconciliations
TAHUN/Year 2016

Desa <i>Village</i>	Nikah <i>Marriages</i>	Cerai Talakh <i>Divorces</i>	Cerai Gugat <i>Separations</i>	Rujuk <i>Reconciliations</i>
(1)	(2)	(3)	(4)	(5)
01. Binuang Santang	1	-	-	-
02. Marajai	-	-	-	-
03. Mauya	2	-	-	-
04. Mantuyan	2	-	-	-
05. Tabuan	6	-	-	-
06. Buntu Pilanduk	1	-	-	-
07. Uren	2	-	-	-
08. Mamantang	2	-	-	-
09. Kapul	-	-	-	-
10. Halong	12	-	-	-
11. Binjai Punggal	15	-	-	-
12. Baruh Panyambaran	3	-	-	-
13. Binju	6	-	-	-
14. Bangkal	2	-	-	-
15. Suryatama	2	-	-	-
16. Ha'uwai	6	-	-	-
17. Karya	1	-	-	-
18. Puyun	2	-	-	-
19. Gunung Riut	3	-	-	-
20. Liyu	2	-	-	-
21. Aniungan	-	-	-	-
22. Mamigang	1	-	-	-
23. Padang Raya	4	-	-	-
24. Sumber Agung	2	-	-	-
J u m l a h/Total	77	-	-	-

*) Data tahun 2017 belum tersedia/*data year 2017 is not yet available*

Sumber/source: Kantor Urusan Agama Kecamatan Halong/ *Office of Religious Affairs Halong Subdistrict*

TABEL/TABLE IV.3.2
BANYAKNYA TEMPAT PERIBADATAN TIAP DESA
Number of Worship Place by District
TAHUN/Year 2016

Desa	Mesjid	Langgar	Gereja	Pura	Wihara	Balai Adat
(1)	(2)	(3)	(4)	(5)	(6)	(7)
01.Binuang Santang	1	-	-	-	-	-
02.Marajai	-	-	-	-	-	-
03.Mauya	1	-	1	-	1	-
04.Mantuyan	1	4	-	-	-	-
05.Tabuan	1	1	1	-	1	-
06.Buntu Pilanduk	-	1	-	-	-	-
07.Uren	1	1	1	-	1	-
08.Mamantang	1	1	-	-	-	-
09.Kapul	-	-	3	-	1	1
10.Halong	1	5	-	-	-	-
11.Binjai Punggal	2	5	-	-	-	-
12.Baruh Panyambaran	1	2	-	-	-	-
13.Binju	-	2	-	-	-	-
14.Bangkal	1	2	-	-	-	-
15.Suryatama	2	4	-	-	-	-
16.Ha'uwai	2	6	-	-	1	1
17.Karya	-	3	-	-	-	-
18.Puyun	1	-	-	-	-	-
19.Gunung Riut	1	1	2	-	-	-
20.Liyu	-	1	-	1	-	-
21.Aniungan	-	-	-	-	1	-
22.Mamigang	-	-	1	-	-	-
23.Padang Raya	1	4	-	-	-	-
24.Sumber Agung	2	7	-	-	-	-
J u m l a h/Total	20	50	9	1	6	2

*) Data tahun 2017 belum tersedia/*data year 2017 is not yet available*

Sumber/source: Kantor Urusan Agama Kecamatan Halong/ *Office of Religious Affairs Halong Subdistrict*

TABEL/TABLE V.1.1
LUAS WILAYAH KECAMATAN HALONG
MENURUT JENIS PENGGUNAAN LAHAN
The Total Area of Halong by Land Utilization
TAHUN/Year 2016

Jenis Penggunaan Lahan <i>Land Utilization</i>	Luas (Ha) <i>Area (ha)</i>
(1)	(2)
1. Lahan Pertanian	
a. Lahan Sawah	4 332
b. Lahan Bukan Sawah	58 033
2. Lahan Bukan Pertanian	3 619
J u m l a h/Total	65 984

*) Data tahun 2017 belum tersedia/*data year 2017 is not yet available*

Sumber/*source*: Dinas Pertanian Kabupaten Balangan/ *Agriculture Balangan Regency*

TABEL/TABLE V.1.2
LUAS LAHAN SAWAH MENURUT JENIS PENGGUNAAN
Wetland Area by Land Utilization
TAHUN/Year 2016

Jenis Penggunaan Lahan <i>Land Utilization</i>	Luas (Ha) <i>Area (Ha)</i>
(1)	(2)
1. Irigasi	0
2. Tadah Hujan	4 332
3. Pasang Surut	0
4. Lebak	0
J u m l a h/Total	4 332

*) Data tahun 2017 belum tersedia/*data year 2017 is not yet available*
 Sumber/source: Dinas Pertanian Kabupaten Balangan/ *Agriculture Balangan Regency*

TABEL/TABLE V.1.3
LUAS LAHAN SAWAH MENURUT PENGUSAHAAN
Wetland Area by Land Working
TAHUN/Year 2016

Pengusahaan Lahan <i>Land Working</i>	Luas (Ha) <i>Area (Ha)</i>
(1)	(2)
1. Ditanami Padi Satu Kali	3 511
2. Ditanami Padi Dua kali atau lebih	50
3. Sementara Tidak Diusahakan	771
J u m l a h/Total	4 332

*) Data tahun 2017 belum tersedia/*data year 2017 is not yet available*
 Sumber/source: Dinas Pertanian Kabupaten Balangan/ *Agriculture Balangan Regency*

TABEL/TABLE V.1.4
LUAS LAHAN PERTANIAN BUKAN SAWAH DAN LAHAN BUKAN PERTANIAN
MENURUT JENIS PENGGUNAAN
Dryland Area by Land Utilization
TAHUN/Year 2016

Jenis Penggunaan Tanah <i>Land Utilization</i>	Luas (Ha) <i>Area (Ha)</i>
(1)	(2)
1. Lahan Pertanian Bukan Sawah	<u>58 033</u>
a. Tegal/kebun	1 532
b. Ladang/huma	2 797
c. Perkebunan	11 108
d. Hutan rakyat	2 640
e. Padang penggembalaan/rumput	350
f. Hutan negara	5 260
g. Sementara tidak diusahakan	3 446
h. Lainnya (kolam, empang, hutan negara, dll)	30 900
2. Lahan Bukan Pertanian	<u>3 619</u>
<hr/>	
J u m l a h/Total	61 652

*) Data tahun 2017 belum tersedia/*data year 2017 is not yet available*

Sumber/source: Dinas Pertanian Kabupaten Balangan/ *Agriculture Balangan Regency*

TABEL/TABLE V.1.5
LUAS TANAM, RUSAK, PANEN DAN PRODUKSI
TANAMAN PADI DAN PALAWIJA
Planted and Harvested Area, Production, and Yield Rate of Paddy and Second Crops
TAHUN/Year 2017

Jenis Tanaman Crops	Tanam Planted (Ha)	Rusak Damaged (Ha)	Panen Harvest (Ha)	Produksi Production (Ton)
(1)	(2)	(3)	(4)	(5)
1. Padi Sawah	2542	0	2542	15462
2. Padi Ladang	1500	0	1500	4453
3. Jagung	1496	0	1496	6732
4. Ubi Kayu	33	0	33	468
5. Ubi Jalar	13	0	13	135
6. Kacang Tanah	40	0	40	50
7. Kacang Kedele	36	0	36	43
8. Kacang Hijau	5	0	5	5

*) Data tahun 2017 belum tersedia/*data year 2017 is not yet available*

Sumber/source: Dinas Pertanian Kabupaten Balangan/ *Agriculture Balangan Regency*

TABEL/TABLE V.1.6
LUAS TANAM PADI MENURUT JENIS VARIETASNYA
Planted Area of Paddy by Kind of Variety
TAHUN/Year 2018*

Jenis Varietas <i>Kind of Variety</i>	Luas Tanam <i>Planted Area</i> (Ha)
(1)	(2)
1. PB 42	55
2. IR 66	0
3. Ciherang	164
4. Cibogo	0
5. Mekongga	199
6. Inpari 9	61
7. Situbagendit	0
8. Buyung	58
9. Lokal Gogo	

Keadaan April 2018

Sumber/source: Dinas Pertanian Kabupaten Balangan/ *Agriculture Balangan Regency*

TABEL/TABLE V.2.1
LUAS TANAM DAN PRODUKSI TANAMAN PERKEBUNAN
MENURUT JENISNYA
Planted Area and Production of Smallholders Estate by Type of Crops
TAHUN/Year 2016

Jenis Tanaman <i>Crops</i>	Luas Tanaman / <i>Crops Area</i> (Ha)			Produksi <i>Production</i> (Ton)
	Muda <i>Unripe</i>	Tanaman Mengha- silkan <i>Produced</i>	Tana- man ru- sak <i>Damaged</i>	
(1)	(2)	(3)		
1. Karet/ <i>Rubber</i>	2 145	2 817	117	2 867
2. Kelapa/ <i>Coconut</i>	15	42	4	27
3. Kopi/ <i>Coffee</i>	11	32	23	3
4. Lada/ <i>Pepper</i>	-	3	1	0,009
5. Cengkeh/ <i>Clove</i>	-	-	-	-
6. Kapuk/ <i>Kapok</i>	-	2	2	0,03
7. Kemiri/ <i>Candlenut</i>	8	9	3	4
8. Pinang/ <i>Areca nut</i>	-	2	1	0,03
9. Aren/Enau/ <i>Sugar Palm</i>	15	21	9	25
10. Jahe/ <i>ginger</i>	-	-	-	-
11. Kapulaga/ <i>Cardamom</i>	-	-	-	-
12. Kelapa Hibrida/ <i>hybrid coconut</i>	-	-	-	-
13. Sagu/ <i>Sago</i>	6	11	4	16,5
14. Kakao/ <i>Chocolate</i>	-	-	-	-
15. Kelapa Sawit/ <i>Palm Oil</i>	-	39	-	117
16. Purun/ <i>Purun</i>	-	1	1	-

*) Data tahun 2017 belum tersedia/*data year 2017 is not yet available*

Sumber/source: Dinas Pertanian Kabupaten Balangan/ *Agriculture Balangan Regency*

TABEL/TABLE V.3.1
BANYAKNYA TERNAK BESAR, TERNAK KECIL DAN TERNAK UNGGAS
KECAMATAN HALONG
Population of Large Livestock, Small Livestock and Poultry Halong
TAHUN/Year 2017

Jenis <i>Type</i>	Jumlah <i>Total</i>
(1)	(2)
Kuda/ <i>horse</i>	0
Sapi/ <i>cow</i>	166
Kerbau/ <i>buffalo</i>	0
Kambing/ <i>goat</i>	28
Domba/ <i>sheep</i>	0
Babi/ <i>pork</i>	40
Ayam Ras/ <i>broiler</i>	**
Ayam Buras/ <i>native chicken</i>	983
Itik/ <i>duck</i>	997
Jumlah	2214

Sumber/source: Dinas Pertanian Kabupaten Balangan/ *Agriculture Balangan Regency*

TABEL/TABLE V.4.1
BANYAKNYA PRODUKSI IKAN DARAT
Production and Production Value of Inland Fishery
TAHUN/Year 2017

Jenis Produksi <i>Production Type</i>	Produksi/ <i>Production</i> (Ton)
(1)	(2)
1. Hasil Budidaya/ <i>Cultivation Results</i>	8,01
2. Hasil Penangkapan/ <i>Caught Results</i>	75,018
J u m l a h/Total	83,028

Sumber/source: Dinas Perikanan Kabupaten Balangan/ *Fishery Service of Balangan Regency*

TABEL/TABLEV.4.2
LUAS BUDIDAYA PERIKANAN
MENURUT TEMPAT BUDIDAYA
Number of Fishing Households and Fish Cultured Areas
TAHUN/Year 2017

Tempat Budidaya <i>Cultured Place</i>	Luas Area (m ²)
(1)	(2)
1. Kolam/ <i>Pond</i>	1200
2. Kolam Terpal/ <i>Pond Tarpaulins</i>	0
3. Keramba/ <i>Cages</i>	42
4. Jala Apung/ <i>Floating net</i>	0
5. Fispem/ <i>Fish Pen</i>	0
J u m l a h/Total	1242

Sumber/source: Dinas Perikanan Kabupaten Balangan/ *Fishery Service of Balangan Regency*

TABEL/TABLE VI.1.1
BANYAKNYA KUD DAN NON KUD, ANGGOTANYA, SERTA JUMLAH
SIMPANAN
Number of Cooperative Village Unit and Non Cooperative Village Unit,
Members, and Amount of Deposits
TAHUN/Year 2017

Jenis Koperasi <i>Type of Cooperatives</i>	Jumlah <i>Total</i>	Anggota <i>Members</i>
(1)	(2)	(2)
1. Koperasi Unit Desa (KUD)/ <i>Cooperative Village Unit</i>	3	310
2. Non Koperasi Unit Desa (Non KUD)/ <i>Non Cooperative Village Unit</i>	10	1051

Sumber/Source: Dinas Koperasi, Usaha Kecil/Mikro dan Perindustrian Kabupaten Balangan/ *Department of Cooperatives, Small / Micro Enterprises and Industry Balangan Regency*

TABEL/TABLE VI.3.1
BANYAKNYA SAMBUNGAN LANGGANAN AIR MINUM
MENURUT JENIS SAMBUNGAN
Total of Sanitary Water Costumer Connection by Kind Connection
TAHUN/Year 2017

Jenis Sambungan <i>Kind of Connection</i>	Banyaknya <i>Total</i>
(1)	(2)
1. Sambungan Aktif/ <i>Active</i>	
- Langsung	1946
- Tidak Langsung	9
2. Sambungan Tidak Aktif/ <i>Inactive</i>	
- Langsung	187
- Tidak Langsung	2
J u m l a h/Total	2 144

Sumber/source: PDAM Kabupaten Balangan/ *Regional Water Supply Enterprise of Balangan Regency*

TABEL/TABLE VI.3.2
BANYAKNYA PELANGGAN AIR MINUM, PRODUKSI TERJUAL,
DAN NILAI PRODUKSI MENURUT JENIS KONSUMEN
Sanitary Water Customers, Sold, and Production Value by Kind of
Consumers
TAHUN/Year 2017

Jenis Pelanggan <i>Kind of Customers</i>	Jumlah Pelanggan <i>Total of Customers</i>	Produksi Terjual <i>Sold</i> (M ³)	Nilai Terjual <i>Value</i> (000,Rp)
(1)	(2)	(3)	(4)
1. Non Niaga	2 070	197 693	1 009 663
2. Niaga Umum	1	0	240
3. Niaga Khusus	0	0	0
4. Sosial Umum	11	1831	7753
5. Sosial Khusus	62	9278	42 923
J u m l a h/Total	2 144	208 802	1 060 579

Sumber/source: PDAM Kabupaten Balangan/ *Regional Water Supply Enterprise of*
Balangan Regency

TABEL/TABLE VII.1
PANJANG JALAN MENURUT JENIS PERMUKAAN,
KONDISI JALAN, DAN KELAS JALAN
Length of Roads by Type of Surface, Condition, and Class
TAHUN/Year 2017

Jenis Permukaan, Kondisi, dan Kelas Jalan <i>Type of Surface, Condition, and Class</i>	Panjang Jalan (km) <i>Length</i>
(1)	(2)
<u>Jenis Permukaan/Type of Surface</u>	
1. Aspal	52,737
2. Kerikil	69,450
3. Tanah	68,871
4. Tidak Dirinci	0
<u>Jumlah/Total</u>	191,058
<u>Kelas Jalan/Class</u>	
1. Kelas I	0
2. Kelas II	0
3. Kelas IIIA	0
4. Kelas IIIB	0
5. Kelas IIIC	191,058
6. Kelas IV	0
7. Kelas V	0
8. Kelas Tidak Dirinci	0
<u>Jumlah/Total</u>	191,058

Sumber/source: Dinas Pekerjaan Umum Kabupaten Balangan/ *Public Works Service of Balangan Regency*

TABEL/TABLE VIII.1
REALISASI PENDAPATAN ASLI DAERAH
KECAMATAN HALONG
Number of Regional Revenues of Halong by Kind of Revenues
TAHUN/Year 2016

Jenis Pendapatan <i>Type of Revenue</i>	Jumlah / <i>Total</i> (Rp)	
	Anggaran <i>Budget</i>	Realisasi <i>Realization</i>
(1)	(2)	(3)
1. Pajak Reklame	-	-
2. Pajak Pengambilan Bahan Galian Golongan C	-	-
3. Retribusi Pelayanan Persampahan/Kebersihan	2 000 000	6 000 000
4. Retribusi Pelayanan Pasar	20 000 000	22 000 000
5. Retribusi Pasar Grosir/Pertokoan (Sewa toko/los)	-	-
6. Retribusi Pasar Grosir/Pertokoan (Petak toko)	-	-
7. Retribusi Huller Gabah	-	-
8. Retribusi Tempat Penumpukan Karet	-	-
9. Retribusi Izin Mendirikan Bangunan	5 000 000	2 642 600
10. Retribusi Izin Gangguan/HO	-	-
11. Sumbangan Pihak III	-	-
J u m l a h/Total	27 000 000	30 642 600

*) Data tahun 2017 belum tersedia/*data year 2017 is not yet available*

Sumber/source: Badan Keuangan Daerah Kabupaten Balangan/ *Regional Finance Agency of Balangan Regency*

DATA

MENCERDASKAN BANGSA

ISBN 978-602-52811-0-5

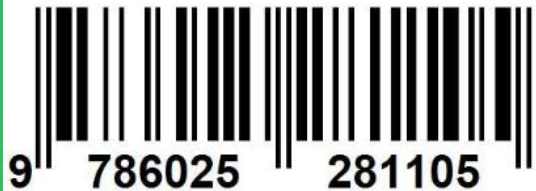

**BADAN PUSAT STATISTIK
KABUPATEN BALANGAN**
Statistics Of Balangan Regency

Jl. A. Yani Km. 2,5 Paringin Selatan 71619

+62 526 2028201 +62 526 2028202

bps6311@bps.go.id <http://balangankab.bps.go.id>