



**BADAN PUSAT STATISTIK
PROVINSI JAWA TIMUR**

BERITA RESMI STATISTIK

1 Februari 2024

Dr. Ir. Zulkipli, M.Si.
Kepala Badan Pusat Statistik
Provinsi Jawa Timur



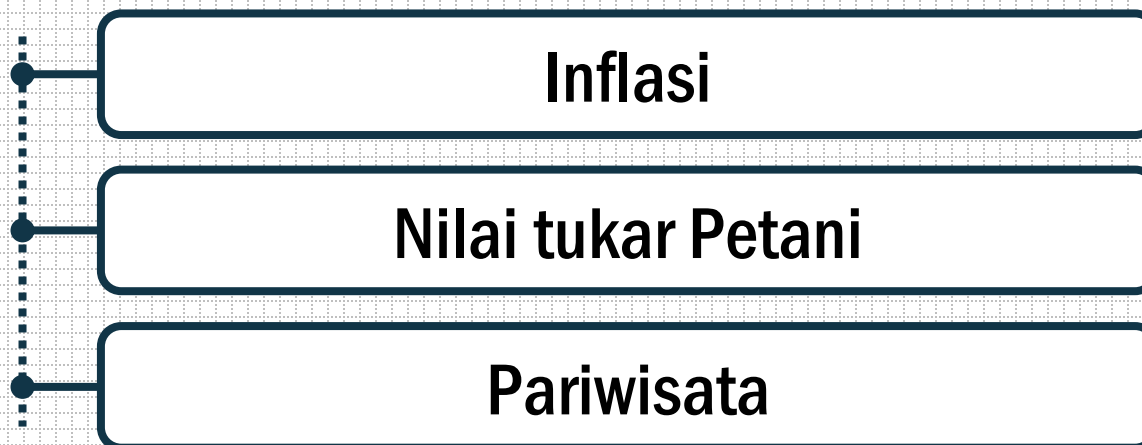

PEMBAHARUAN TAHUN DASAR IHK MELALUI SURVEI BIAYA HIDUP 2022 (SBH2022)



INFLASI MERUPAKAN INDIKATOR MAKRO STRATEGIS

Inflasi Terkini Berbagai Negara, Desember 2023 (y-on-y, %)*

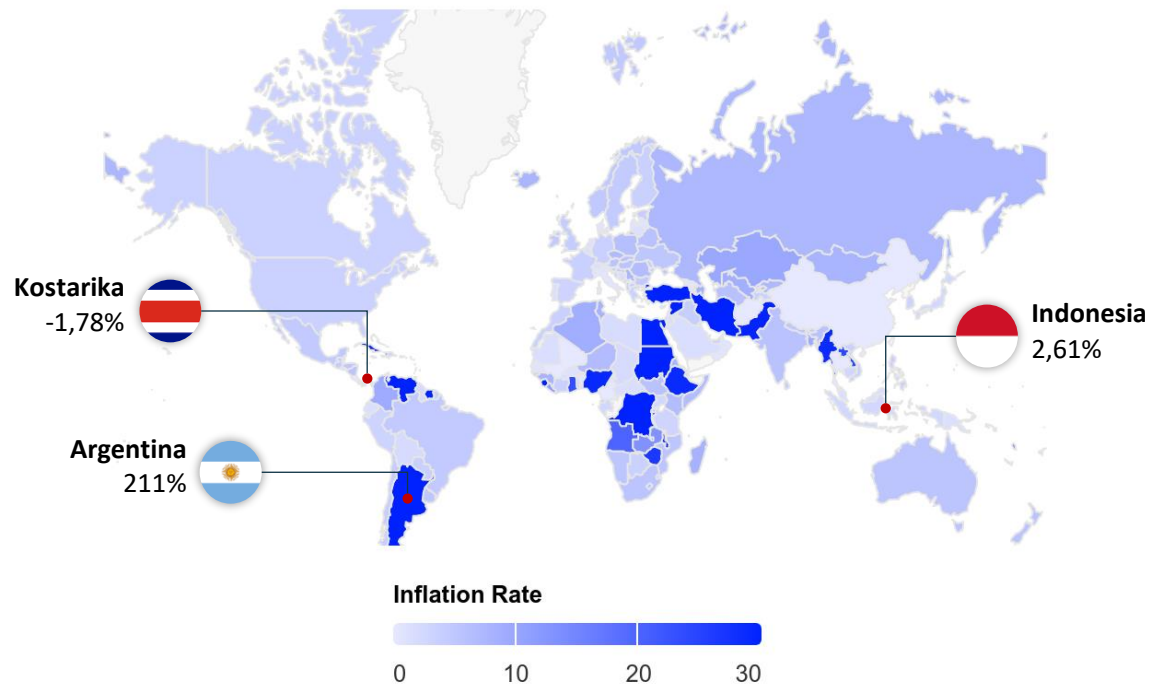

*) Mayoritas angka yang disajikan merupakan kondisi Desember 2023

Sumber : <https://tradingeconomics.com/country-list/inflation-rate?continent=world>
(diakses 22 Januari 2024 pukul 13.56 WIB)

- ✓ Inflasi yang rendah dan stabil merupakan prasyarat bagi pertumbuhan ekonomi yang berkesinambungan.
- ✓ Inflasi harus terus dipantau agar berbagai program dan kebijakan dapat diterapkan dengan tepat dan pada akhirnya memberikan manfaat bagi peningkatan kesejahteraan masyarakat.
- ✓ Indonesia merupakan salah satu negara tercepat yang merilis angka inflasinya (di hari kerja pertama bulan berikutnya).
- ✓ Angka Inflasi yang dirilis setiap awal bulan dihitung berdasarkan perubahan Indeks Harga Konsumen (IHK).



PEMBAHARUAN TAHUN DASAR IHK MELALUI SBH2022

Mulai Januari 2024, penghitungan IHK sudah menggunakan tahun dasar 2022=100



Mengapa perlu pemutakhiran tahun dasar?



Perubahan pola konsumsi masyarakat akibat perubahan teknologi, perilaku, pendapatan, selera, dsb



Penyesuaian tahun dasar akibat *shock*, krisis, dsb



Perkembangan jenis dan kualitas barang/jasa



Perubahan pasar, outlet, supermarket, dsb



“Berdasarkan CPI Manual (2020), periode yang disarankan untuk melakukan pembaharuan paket komoditas **tidak lebih dari lima tahun**”



BPS kembali melaksanakan SBH pada tahun 2022 dengan pertimbangan pemulihan perekonomian pasca pandemi.

	SBH2022
Tahun Dasar Bobot	2022=100
Cakupan Wilayah	<ul style="list-style-type: none"> 34 Ibukota Provinsi 56 Kota 60 Kabupaten (tambahan)
Mulai Digunakan untuk IHK	Januari 2024

Terdapat 3 (tiga) Kabupaten IHK baru di Jawa Timur



Kabupaten/Kota IHK Jawa Timur, 2024

- Kota Surabaya
- Kota Kediri
- Kota Malang
- Kota Probolinggo
- Kota Madiun
- Jember
- Banyuwangi
- Sumenep
- **Kab. Tulungagung**
- **Kab. Bojonegoro**
- **Kab. Gresik**

PAKET KOMODITAS HASIL SBH2022

Banyaknya paket komoditas pada kabupaten/kota IHK di Jawa Timur berkisar 244 – 390 komoditas

Banyaknya Paket Komoditas Jawa Timur

SBH2018

563

SBH2022

508

Banyaknya Paket Komoditas Menurut Kab/Kota IHK di Jawa Timur

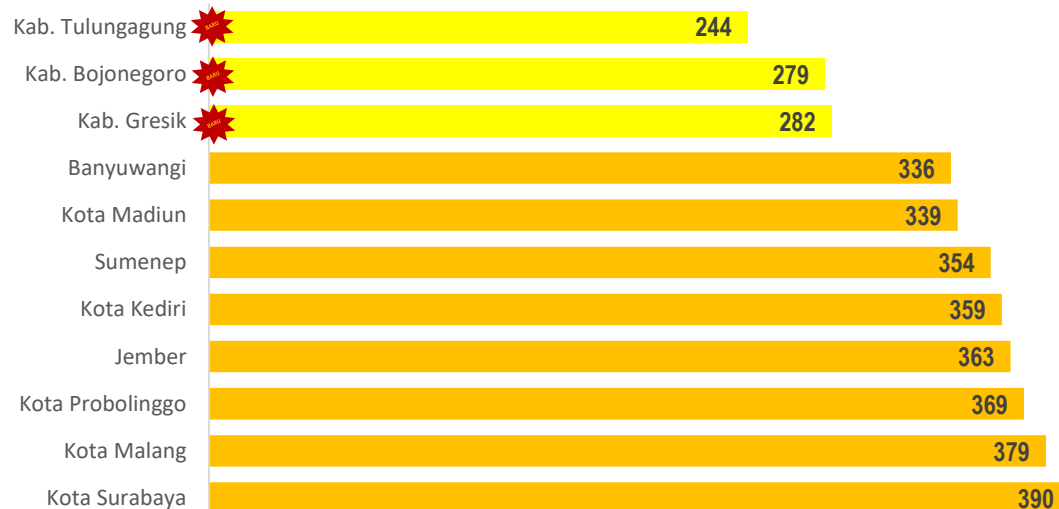

Variasi kebutuhan dan biaya hidup antar wilayah berbeda-beda menyesuaikan kondisi geografis, budaya, hingga ketersediaan infrastruktur untuk mendukung kebutuhan hidup di Indonesia yang sangat beragam.

86

komoditas lama tidak terpilih

477

komoditas lama terpilih kembali

31

komoditas baru terpilih



BIAYA LES/
PRIVAT



SURAT KABAR/
HARIAN



TARIF PIJAT/
URUT MEDIS



MAKANAN HEWAN/
PELIHARAAN



MASKER



HAND
SANITIZER



TAS TRAVEL/
KOPER



KERIPIK



LAMPU TL/
NEON/PLXL



KUE BOLU/
TART



RUJAK
CINGUR



SEBLAK

dan beberapa komoditas lainnya

PAKET KOMODITAS DENGAN BOBOT TERTINGGI

Beras, tarif listrik, dan bensin masih memiliki bobot nilai konsumsi yang tinggi di masyarakat

Jawa Timur

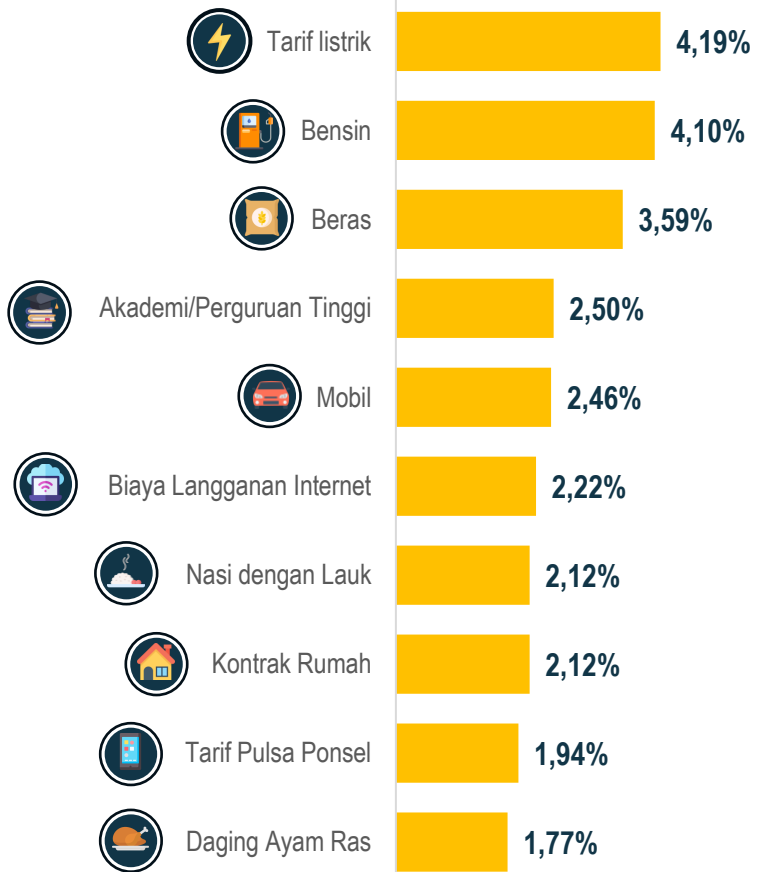

Kota Surabaya



TARIF LISTRIK



BENSIN



KONTRAK RUMAH

Kota Malang



BENSIN



TARIF LISTRIK



AKADEMI/ PERGURUAN TINGGI

Sumenep



BERAS



BENSIN



SIGARET KRETEK MESIN (SKM)

Kab. Gresik



BENSIN



TARIF LISTRIK



BIAYA LANGGANAN INTERNET

7

Kabupaten/Kota Lainnya



BERAS



BENSIN



TARIF LISTRIK

*) urutan besarnya bobot pada ketujuh kabupaten/kota IHK dapat berbeda



CATATAN PERISTIWA

CATATAN PERISTIWA STATISTIK HARGA JANUARI 2024



Produksi melimpah, harga cabai turun drastis

<https://www.rri.co.id/daerah/507687/cabai-mulai-turun-diawal-januari-2024>

Cabai rawit dan cabai merah menjadi komoditas dengan andil terbesar pertama dan keempat terhadap deflasi di Jawa Timur. Setelah mengalami kenaikan cukup tinggi pada November-Desember 2023, pasukan yang mulai banyak di pasaran mendorong harga kembali normal.



Pasca libur Nataru, harga tiket pesawat mengalami penurunan

<https://money.kompas.com/read/2024/01/08/150000126/harga-tiket-pesawat-secara-global-diprediksi-turun-pada-2024>

<https://kemenparekraf.go.id/berita/siaran-pers-menparekraf-pemerintah-terus-upayakan-harga-tiket-pesawat-domestik-turun>

Angkutan udara menjadi komoditas dengan andil terbesar kedua terhadap deflasi di Jawa Timur. Hal-hal yang melatarbelakangi turunnya harga tiket pesawat adalah :

1. Penurunan harga paska kenaikan harga tiket pesawat yang cukup tinggi di sekitar libur Nataru
2. Pemulihan harga tiket pesawat menuju normal setelah menyentuh harga tiket tertinggi pada tahun 2022 dan 2023 pasca pandemi COVID-19
3. Program pemerintah menekan harga tiket pesawat domestik sebagai upaya peningkatan kunjungan wisatawan.



Stok terbatas memicu kenaikan harga tomat

<https://www.selingkarwilis.com/ekbis/85011515607/stok-menipis-petani-enggan-menanam-picu-harga-tomat-di-jawa-timur-mahal>

Memasuki musim penghujan serta cuaca yang belum menentu menyebabkan petani enggan menanam tomat karena khawatir terjadi gagal panen.

Hal ini mendorong menurunnya stok tomat dipasar sehingga memicu kenaikan harga yang menjadikan tomat sebagai komoditas dengan andil tertinggi terhadap inflasi di Jawa Timur.



Pemerintah kembali melakukan penyesuaian Harga BBM Non-subsidi pada 1 Januari 2024

(Sumber: <https://mypertamina.id/fuels-harga>)



- Pertamax** dari Rp. 13.350 menjadi Rp. 12.950 per liter
- Pertamax Turbo** dari Rp. 15.350 menjadi Rp. 14.400 per liter
- Pertamax Green** dari Rp. 14.900 menjadi Rp. 13.900 per liter

- Pertamina Dex** dari Rp. 16.200 menjadi Rp. 15.100 per liter
- Dexlite** dari Rp. 15.550 menjadi Rp. 14.550 per liter



**BADAN PUSAT STATISTIK
PROVINSI JAWA TIMUR**

I N F L A S I

**PERKEMBANGAN INDEKS HARGA KONSUMEN
PROVINSI JAWA TIMUR**

No. 06/02/35/Th. XXII, 1 Februari 2024

INFLASI JANUARI 2024

Inflasi Bulan ke Bulan

Januari 2024 terhadap Desember 2023 (m-to-m)

-0,10%

Inflasi Tahun ke Tahun

Januari 2024 terhadap Januari 2023 (y-on-y)

2,47%

Perkembangan inflasi bulan ke bulan (2022=100, %)

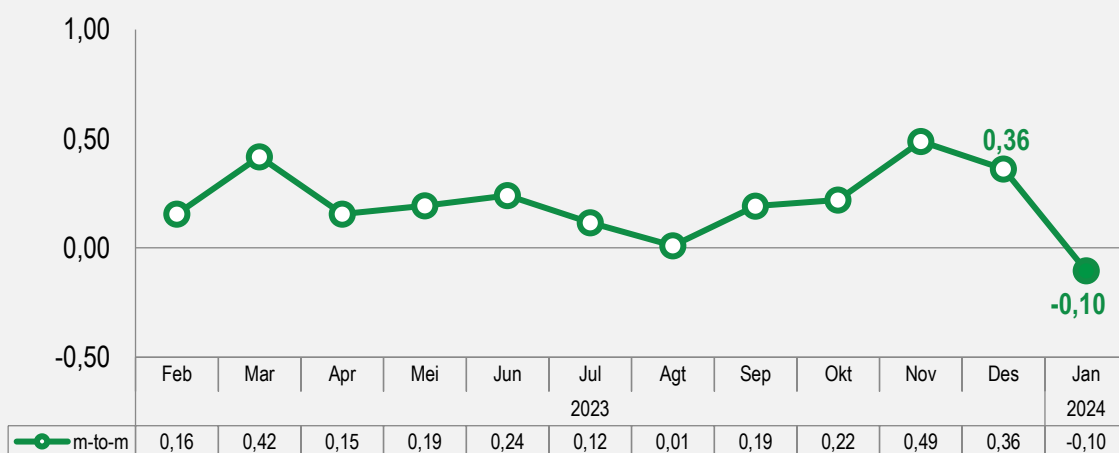

“ Pada Januari 2024, Jawa Timur mengalami deflasi sebesar **0,10 persen** (m-to-m).

5 kabupaten/kota mengalami inflasi (m-to-m)

Tertinggi:
Kab. Gresik (0,19%)

Terendah:
Kota Probolinggo (0,10%)

6 kabupaten/kota mengalami deflasi (m-to-m)

Terdalam:
Kota Surabaya (0,26%)

Terendah:
Sumenep dan Banyuwangi (0,02%)

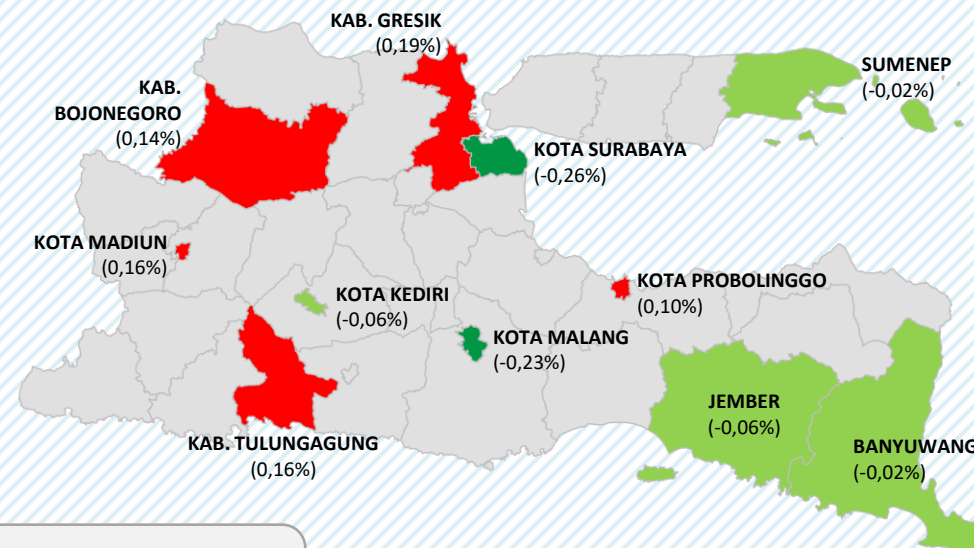

■ Inflasi
■ Deflasi ≤ Deflasi Jawa Timur
■ Deflasi > Deflasi Jawa Timur

INFLASI BERDASARKAN KELOMPOK PENGELUARAN (*m-to-m*)

Rincian	Inflasi	Andil Inflasi
Inflasi Umum	-0,1	-0,1
1. Makanan, Minuman, dan Tembakau	-0,19	-0,05
2. Pakaian dan Alas Kaki	0,12	0,01
3. Perumahan, Air, Listrik, dan Bahan Bakar Rumah Tangga	0,17	0,02
4. Perlengkapan, Peralatan, dan Pemeliharaan Rutin Rumah Tangga	0,08	0,00
5. Kesehatan	0,34	0,01
6. Transportasi	-0,98	-0,13
7. Informasi, Komunikasi, dan Jasa Keuangan	-0,03	-0,00
8. Rekreasi, Olahraga, dan Budaya	0,18	0,00
9. Pendidikan	0,01	0,00
10. Penyediaan Makanan dan Minuman/Restoran	0,13	0,01
11. Perawatan Pribadi dan Jasa Lainnya	0,24	0,02

Perkembangan inflasi Kelompok Transportasi (2022=100, %)

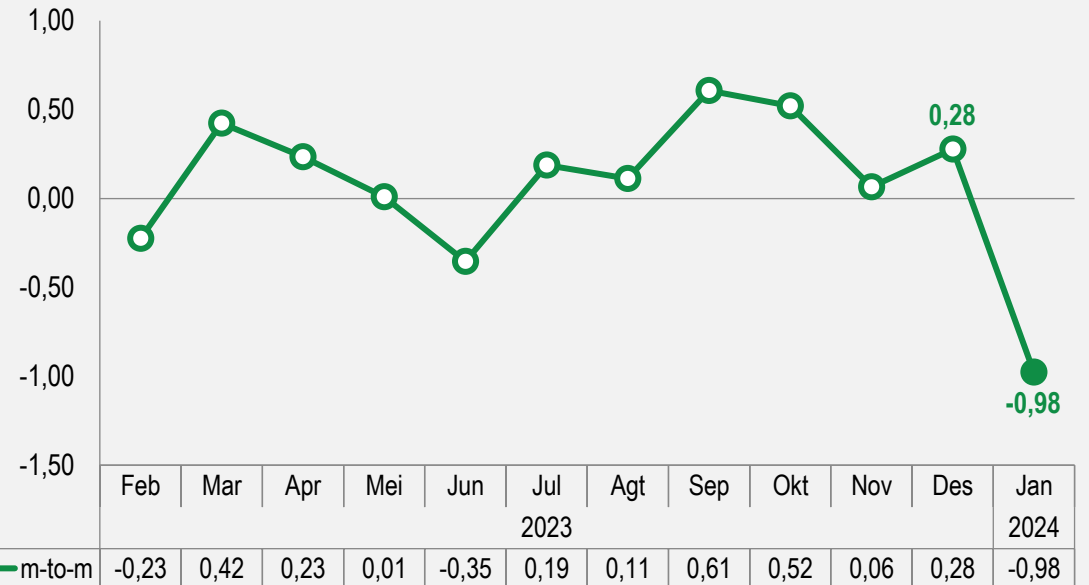

“Kelompok transportasi mempunyai andil sebesar **-0,13 persen** dan memberikan andil yang paling tinggi terhadap deflasi Jawa Timur. Bahkan, nilai inflasi dari kelompok ini merupakan nilai inflasi terendah dalam 12 bulan terakhir.

INFLASI JANUARI 2024 (y-on-y)

Inflasi Tahun ke Tahun

Januari 2024 terhadap Januari 2023 (y-on-y)

2,47%

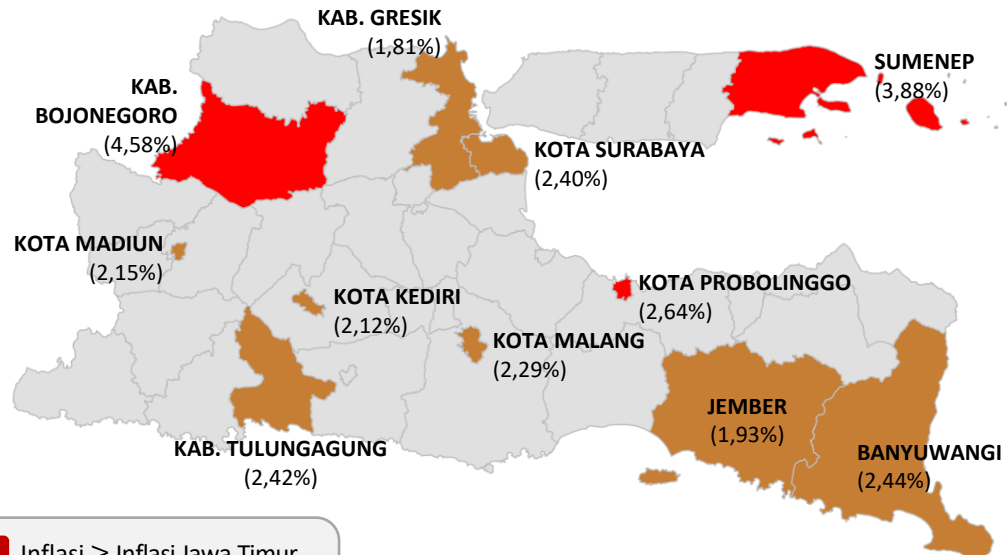

- Inflasi \geq Inflasi Jawa Timur
- Inflasi $<$ Inflasi Jawa Timur
- Deflasi

“Seluruh kabupaten/kota IHK di Provinsi Jawa Timur mengalami inflasi (y-on-y)”

Inflasi Berdasarkan Kelompok (y-on-y,%)

Rincian	Inflasi	Andil Inflasi
INFLASI UMUM	2,47	2,47
1. Makanan, Minuman, dan Tembakau	5,46	1,46
2. Pakaian dan Alas Kaki	2,43	0,14
3. Perumahan, Air, Listrik, dan Bahan Bakar Rumah Tangga	0,58	0,07
4. Perlengkapan, Peralatan, dan Pemeliharaan Rutin Rumah Tangga	1,34	0,08
5. Kesehatan	2,40	0,09
6. Transportasi	0,87	0,11
7. Informasi, Komunikasi, dan Jasa Keuangan	-0,38	-0,03
8. Rekreasi, Olahraga, dan Budaya	0,79	0,01
9. Pendidikan	1,33	0,10
10. Penyediaan Makanan dan Minuman/Restoran	2,24	0,24
11. Perawatan Pribadi dan Jasa Lainnya	2,97	0,19

KOMODITAS UTAMA PENYEBAB INFLASI/DEFLASI

Andil Komoditas Utama Penyebab **Inflasi (m-to-m)**, Januari 2024

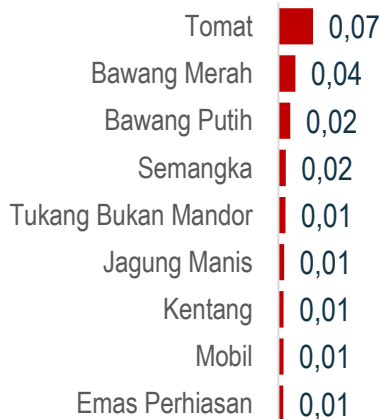

Andil Komoditas Utama Penyebab **Deflasi (m-to-m)**, Januari 2024

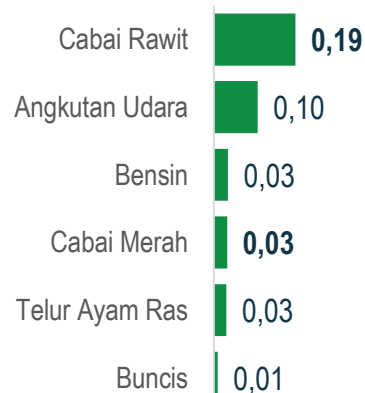

Andil Komoditas Utama Penyebab **Inflasi (y-on-y)**, Januari 2024

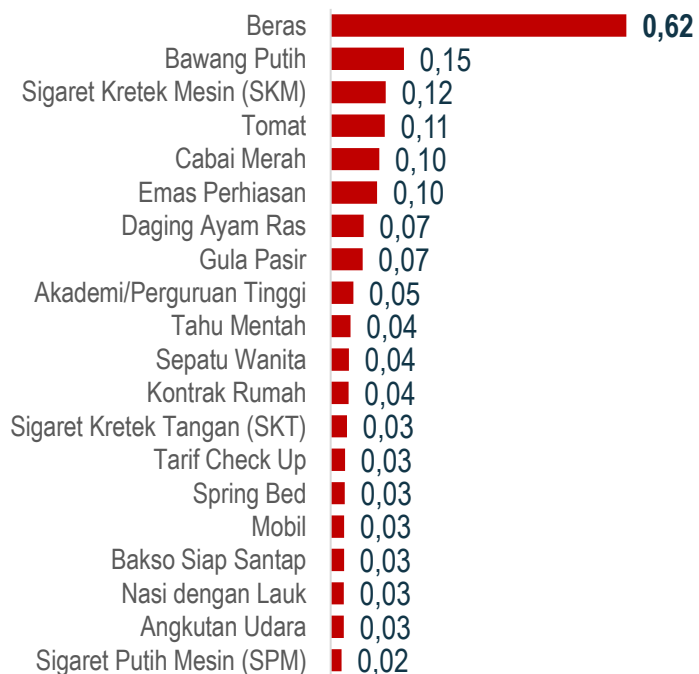

Andil Komoditas Utama Penyebab **Deflasi (y-on-y)**, Januari 2024



▶ Deflasi yang terjadi pada Januari 2024 (*m-to-m*) utamanya disebabkan oleh komoditas **cabai rawit** yang memiliki andil sebesar **0,19 persen**, diikuti oleh angkutan udara (0,10 persen) dan bensin (0,03 persen).

▶ Inflasi Januari 2024 (*y-on-y*) utamanya disebabkan oleh komoditas **beras** yang memiliki andil cukup tinggi dibandingkan komoditas lain, yaitu sebesar **0,62 persen**, diikuti oleh bawang putih (0,15 persen) dan sigaret kretek mesin (0,12 persen).



PERKEMBANGAN INFLASI CABAI (*m-to-m*)

Cabai rawit dan cabai merah memberikan andil deflasi (*m-to-m*) sebesar 0,21 persen



▶ Cabai rawit dan cabai merah memberikan andil yang cukup tinggi terhadap deflasi periode Januari 2024.

▶ Kedua komoditas hortikultura ini memberikan **andil sebesar 0,21 persen** terhadap deflasi (*m-to-m*).

▶ Jika dilihat pergerakan rata-rata harga per bulannya maka terlihat bahwa harga cabai rawit dan cabai merah sempat mengalami **kenaikan** mulai November 2023. Sedangkan pada Januari 2024 mengalami **penurunan**.

Perkembangan Rata-rata Harga Cabai Rawit* (rupiah/kg)



Deflasi Jan-24:
32,33%

dengan andil:
0,19%

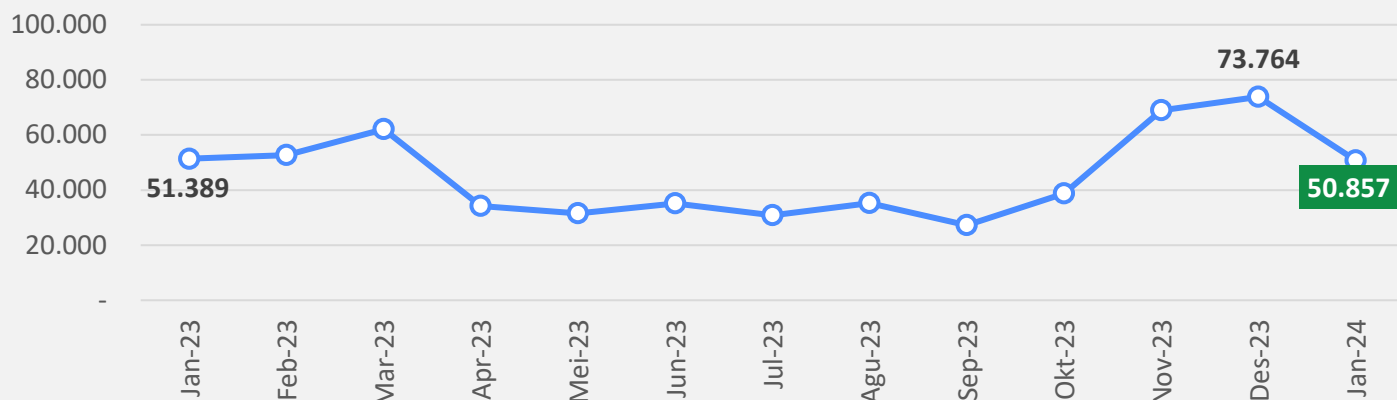

Perkembangan Rata-rata Harga Cabai Merah* (rupiah/kg)



Deflasi Jan-24:
12,29%

dengan andil:
0,02%

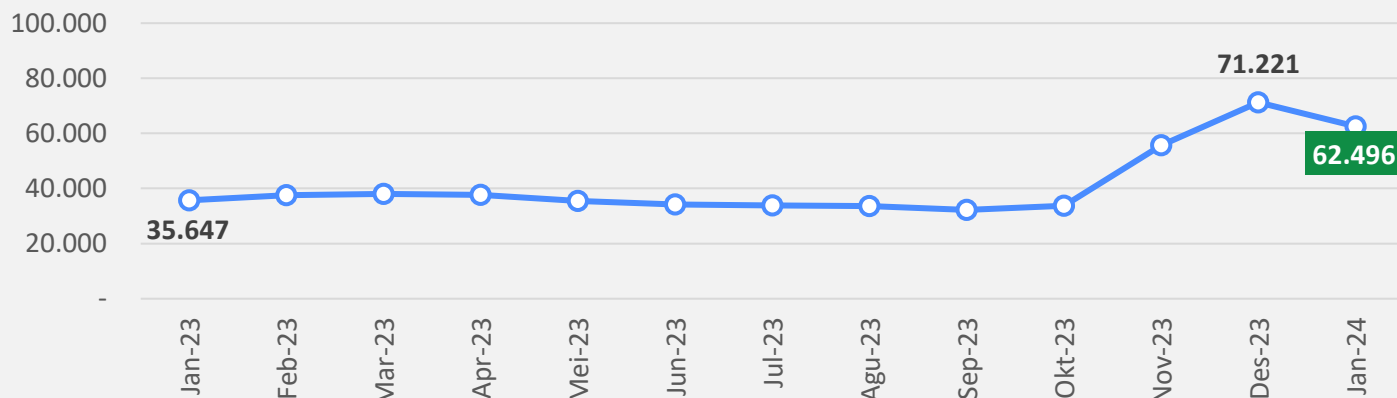

*] Sebelum Desember 2023 penghitungan belum melibatkan data di Kab. Tulungagung, Kab. Bojonegoro, dan Kab. Gresik

PERKEMBANGAN INFLASI TOMAT DAN BAWANG (*m-to-m*)

Tomat, bawang merah, dan bawang putih memberikan andil inflasi (*m-to-m*) sebesar 0,13 persen



Perkembangan Rata-rata Harga Tomat* (rupiah/kg)

Inflasi Jan-24: **33,82%** dengan andil: **0,07%**

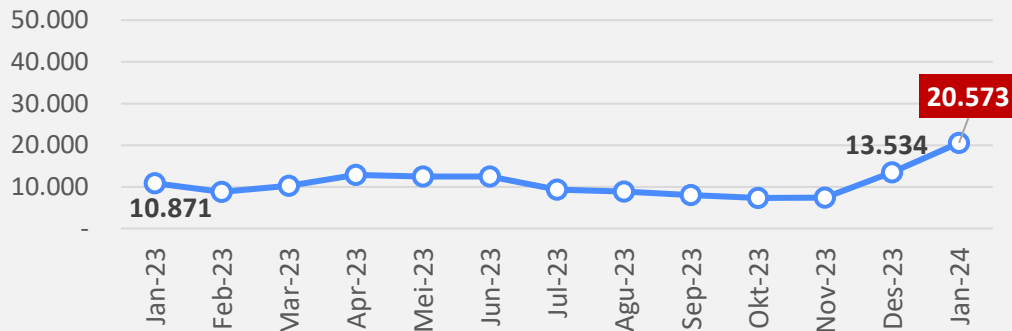

Perkembangan Rata-rata Harga Bawang Merah* (rupiah/kg)

Inflasi Jan-24: **10,45%** dengan andil: **0,04%**

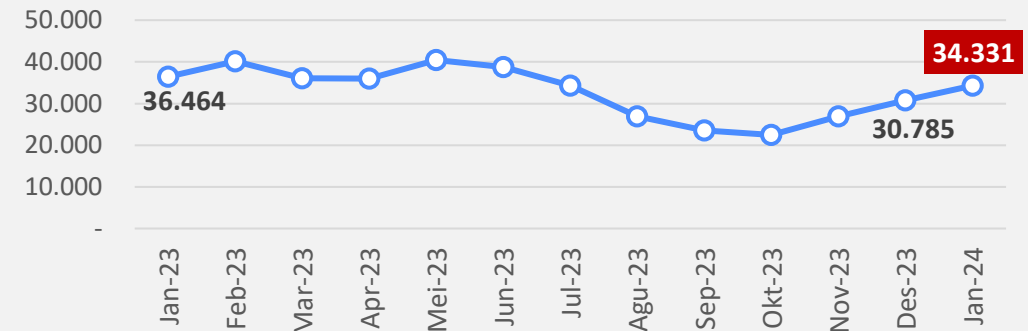

- ▶ Tomat, bawang merah, dan bawang putih memberikan andil yang tertinggi terhadap inflasi periode Januari 2024. Ketiganya memberikan andil sebesar 0,13 persen.
- ▶ Jika dilihat pergerakan rata-rata harga per bulannya maka terlihat bahwa rata-rata harga dari ketiga komoditas ini telah mengalami **kenaikan** selama beberapa bulan terakhir.



Perkembangan Rata-rata Harga Bawang Putih* (rupiah/kg)

Inflasi Jan-24: **5,71%** dengan andil: **0,02%**

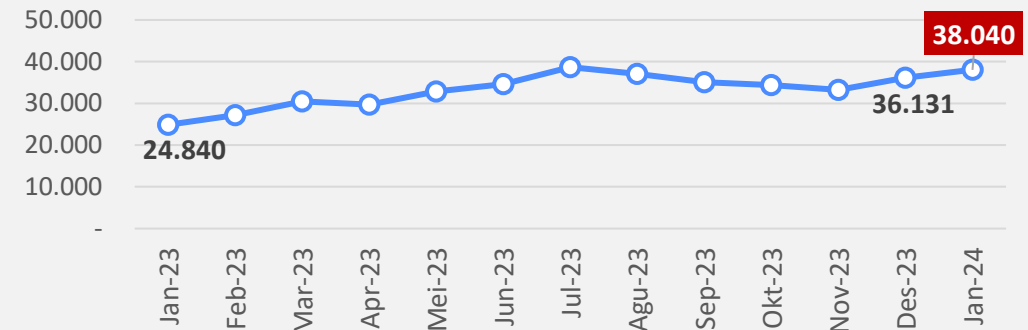

*) Sebelum Desember 2024 penghitungan belum melibatkan data di Kab. Tulungagung, Kab. Bojonegoro, dan Kab. Gresik

PERKEMBANGAN INFLASI BERAS (*y-on-y*)

Beras memberikan andil inflasi (*y-on-y*) tertinggi sebesar 0,62 persen

Perkembangan Rata-rata Harga Beras* (rupiah/kg)

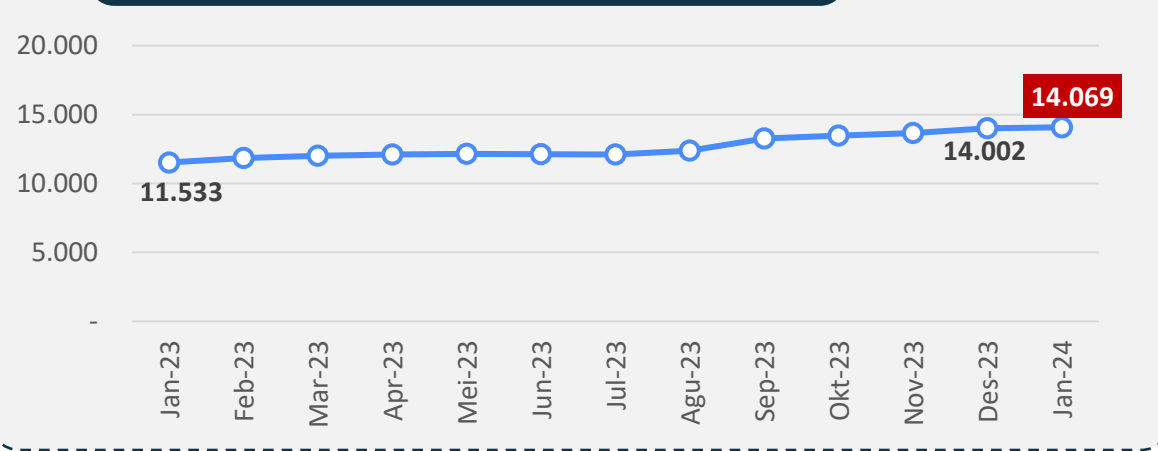

Andil beras terhadap Inflasi (*y-on-y*):

0,62%



	Inflasi (%)	Andil (%)
Kab. Tulungagung	18,33	0,99
Jember	17,27	0,85
Banyuwangi	17,73	0,87
Kab. Bojonegoro	6,39	0,28
Kab. Gresik	10,17	0,30
Sumenep	19,17	1,08
Kota Kediri	19,59	0,75
Kota Malang	18,08	0,62
Kota Probolinggo	17,78	0,78
Kota Madiun	20,24	0,74
Kota Surabaya	17,30	0,55

- ▶ Perkembangan harga beras dalam tiga belas bulan terakhir cenderung mengalami peningkatan secara perlahan dan pada Januari 2024 memberikan **andil terhadap inflasi (*y-on-y*) sebesar 0,62 persen**.
- ▶ **Inflasi (*y-on-y*) komoditas beras** terjadi di seluruh kabupaten/kota dengan nilai berkisar 6,39 persen hingga 20,24 persen.
- ▶ **Andil komoditas beras terhadap inflasi (*y-on-y*)** di seluruh kabupaten/kota berkisar 0,28 persen hingga 1,08 persen.

*) Sebelum Desember 2023 penghitungan belum melibatkan data di Kab. Tulungagung, Kab. Bojonegoro, dan Kab. Gresik

RINGKASAN INFLASI JANUARI 2024

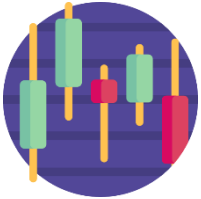

Pada bulan Januari 2024, terjadi deflasi *m-to-m* sebesar **0,10%** dan inflasi *y-on-y* sebesar **2,47%**



Penyumbang utama deflasi bulan Januari 2024 secara *m-to-m* adalah kelompok **transportasi** dengan andil **0,13%**. Komoditas penyumbang utama deflasi antara lain **cabai rawit, angkutan udara, bensin, cabai merah, telur ayam ras, dan buncis**.



Penyumbang utama inflasi bulan Januari 2024 secara *y-on-y* adalah kelompok **makanan, minuman, dan tembakau** dengan andil **1,46%**. Komoditas penyumbang utama inflasi pada kelompok ini adalah **beras**





**BADAN PUSAT STATISTIK
PROVINSI JAWA TIMUR**

NILAI TUKAR PETANI DAN HARGA PRODUSEN GABAH

No. 07/02/35. Th XXII, 1 Februari 2024

Perkembangan Nilai Tukar Petani (NTP)

Januari 2024 (m-to-m)

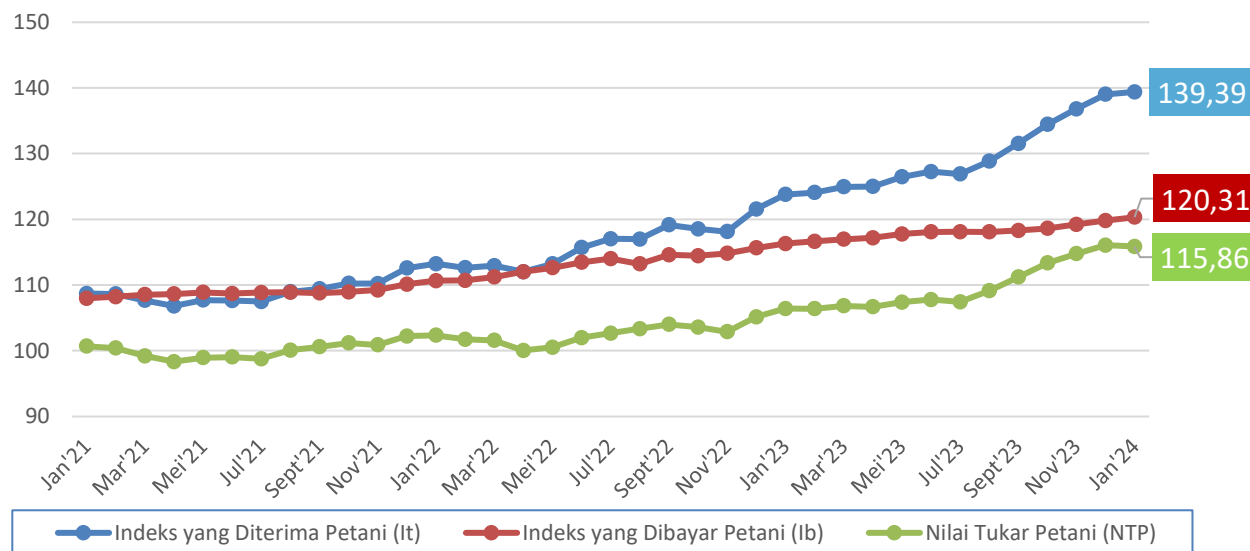

NTP
Januari 2024

115,86



0,16%

dibandingkan Desember 2023

Indeks Harga
Terima Petani (It)

139,39

↑ 0,27%

Komoditas Penyumbang:

- ✓ Jagung
- ✓ Gabah
- ✓ Tomat
- ✓ Kentang

Indeks Harga
Bayar Petani (Ib)

120,31

↑ 0,43%

Komoditas Penyumbang:

- ✓ Tomat Sayur
- ✓ Bawang Merah
- ✓ Rokok Kretek Filter
- ✓ Beras

NTP Subsektor	Des 2023	Jan 2024	Perubahan (%)
NTP Tanaman Pangan (NTPP)	120,14	122,36	↑ 1,85
NTP Hortikultura (NTPH)	135,38	123,22	↓ -8,98
NTP Tanaman Perkebunan Rakyat (NTPR)	107,20	107,07	↓ -0,12
NTP Peternakan (NTPT)	102,48	102,23	↓ -0,25
NTP Perikanan (NTP-Pi)	97,25	95,59	↓ -1,70
✓ Perikanan Tangkap (NTN)	97,69	94,73	↓ -3,03
✓ Pembudidaya Ikan (NTP-Bi)	96,88	96,35	↓ -0,55
NTP Jawa Timur	116,05	115,86	↓ -0,16



Keterangan: Angka NTP yang tersaji dihitung berdasarkan tahun dasar 2018

Perkembangan Nilai Tukar Usaha Petani (NTUP)

Januari 2024 (m-to-m)

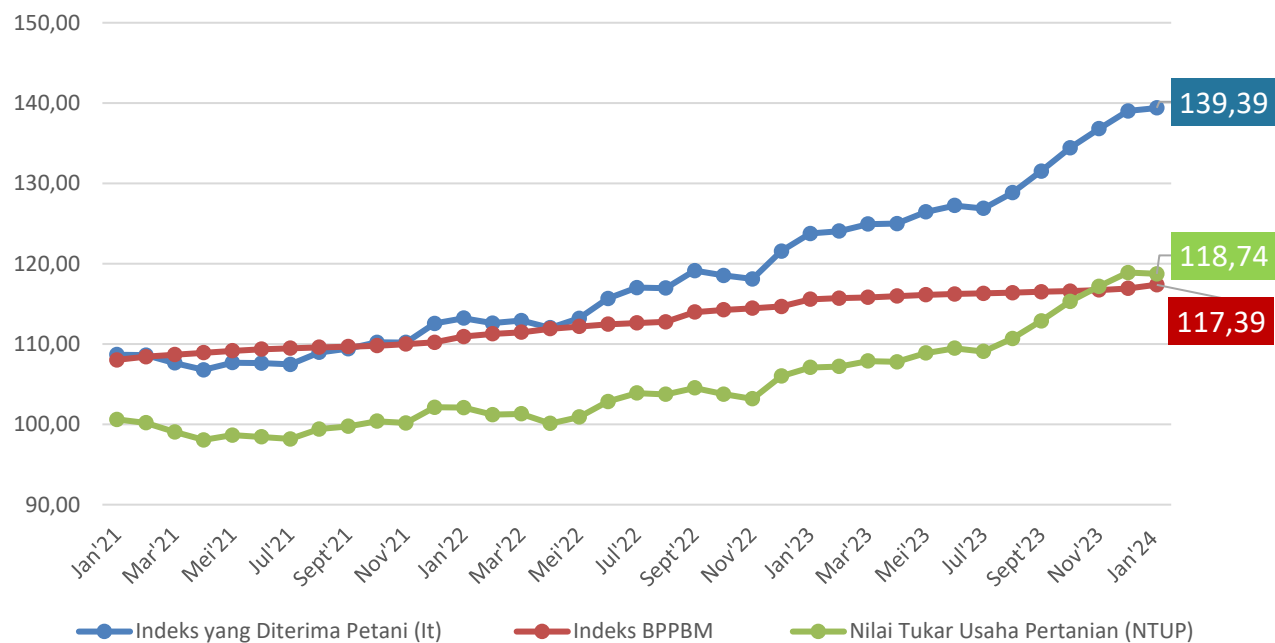

NTUP
Januari 2024

118,74



0,14%

dibandingkan Desember 2023

Indeks Harga
Terima Petani (It)

139,39

↑ 0,27%

Indeks Biaya Produksi
dan Penambahan
Barang Modal (BPPBM)

117,39

↑ 0,40%

NTUP Subsektor	Des 2023	Jan 2024	Perubahan (%)
NTUP Gabungan	118,90	118,74	↓ -0,14
NTUP Tanaman Pangan (NTUPP)	123,05	125,30	↑ 1,83
NTUP Hortikultura (NTUPH)	140,37	127,73	↓ -9,01
NTUP Tanaman Perkebunan Rakyat (NTUPR)	110,98	110,82	↓ -0,15
NTUP Peternakan (NTUPT)	104,18	104,10	↓ -0,07
NTUP Perikanan (NTUP-Pi)	99,45	97,86	↓ -1,60



Perkembangan Harga Gabah dan Beras

Januari 2024 (m-to-m)

Perkembangan Rata-rata Harga Gabah di Tingkat Petani

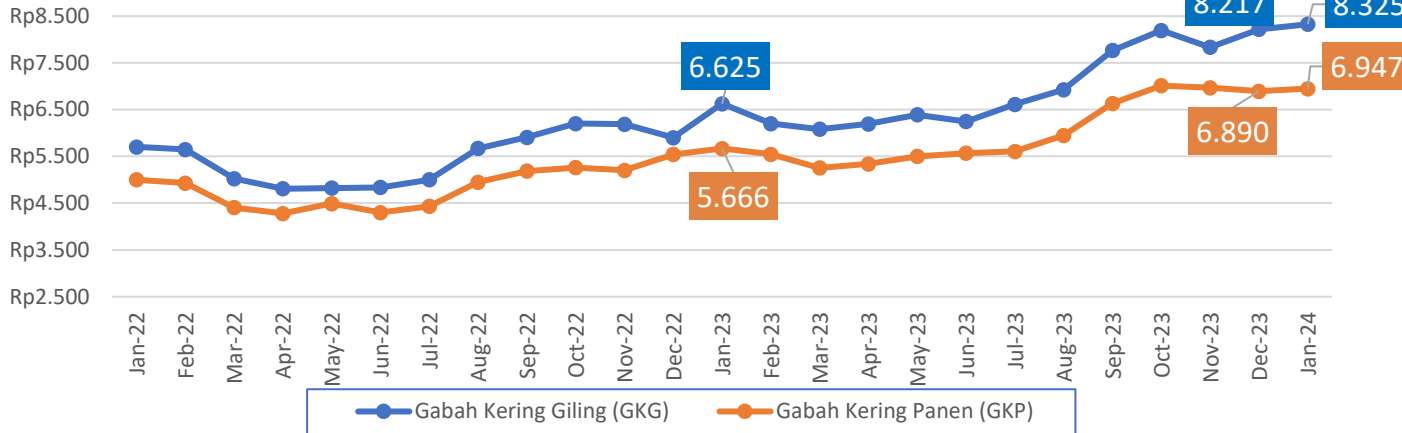

Perubahan Rata-Rata Harga Gabah di Tingkat Petani Januari 2024

GKP	<i>m-to-m</i> :	↑ 0,82%
	<i>y-on-y</i> :	↑ 22,60%
GKG	<i>m-to-m</i> :	↑ 1,32%
	<i>y-on-y</i> :	↑ 25,66%

Perkembangan Rata-rata Harga Beras di Tingkat Penggilingan

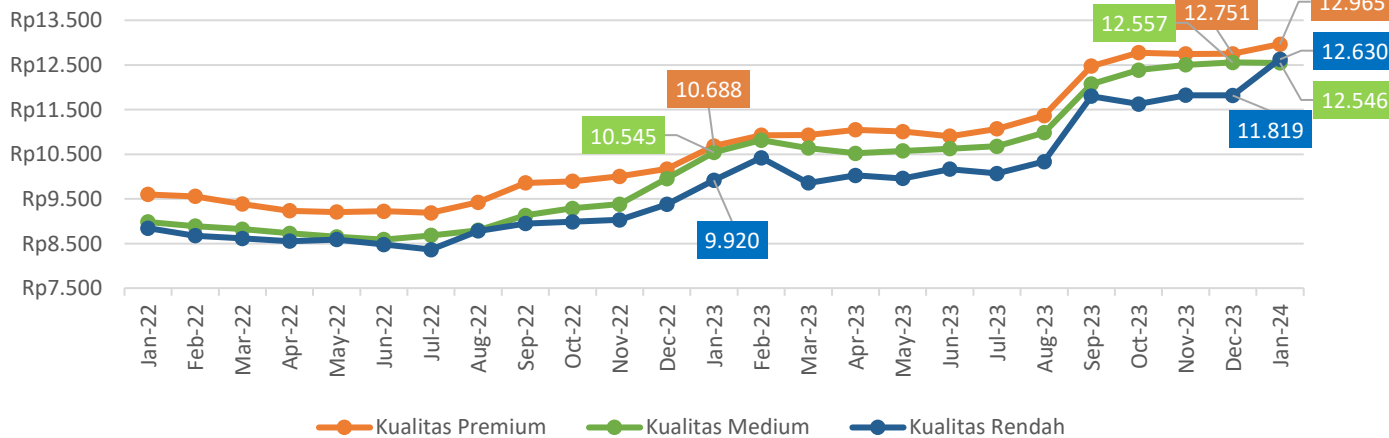

Perubahan Rata-Rata Harga Beras di Penggilingan Januari 2024

Premium	<i>m-to-m</i> :	↑ 1,68%
	<i>y-on-y</i> :	↑ 21,31%
Medium	<i>m-to-m</i> :	↓ 0,09%
	<i>y-on-y</i> :	↑ 18,97%
Rendah	<i>m-to-m</i> :	↑ 6,86%
	<i>y-on-y</i> :	↑ 27,31%

Ringkasan NTP dan Harga Produsen Gabah - Januari 2024



NTP di bulan Januari 2024 **turun sebesar 0,16 persen** dibandingkan bulan Desember 2023, dipicu oleh penurunan hampir seluruh subsektor pertanian kecuali subsektor tanaman pangan yang naik sebesar sebesar 1,85 persen. Penurunan terdalam terjadi pada subsektor hortikultura yaitu sebesar -8,89 persen diikuti oleh subsektor perikanan sebesar -1,70 persen.



Di tingkat Petani harga gabah dengan kualitas **GKP** pada bulan Januari 2023 **naik sebesar 0,82 persen** dibanding Desember 2023, demikian juga dengan harga gabah kualitas **GKG** mengalami **kenaikan sebesar 1,32 persen**.



Di tingkat Penggilingan harga beras untuk semua kualitas **Premium dan Rendah** pada bulan Januari 2023 **naik sebesar 1,68 persen dan 6,86 persen** dibanding Desember 2023., sedangkan beras dengan **kualitas Medium** mengalami **penurunan sebesar 0,09 persen**.



**BADAN PUSAT STATISTIK
PROVINSI JAWA TIMUR**

P A R I W I S A T A

PERKEMBANGAN PARIWISATA PROVINSI JAWA TIMUR BULAN DESEMBER 2023

No. 08/02/35/Th. XXII, 1 Februari 2024

CATATAN PERISTIWA PARIWISATA

Fenomena selama bulan Desember 2023

Tingkat Penghunian Kamar (TPK)



Momen liburan sekolah, natal dan tahun baru menjadi salah satu faktor naiknya Tingkat Penghunian Kamar (TPK) pada bulan Desember 2023. Kabupaten Probolinggo, Kabupaten Sampang, Kota Batu, Kabupaten Ponorogo, dan Kabupaten Pasuruan mengalami kenaikan TPK selama bulan Desember 2023.

Tujuan Perjalanan Wisatawan Mancanegara



Berlibur/Rekreasi



Mengunjungi Teman



Meeting

Diolah dari *Passenger Exit Survey* bulan Desember 2023

Kunjungan Wisatawan Mancanegara mengalami peningkatan sebesar 3,82 persen dibandingkan November 2023

- ❖ Kunjungan Wisatawan Mancanegara pada bulan Desember 2023 paling banyak berasal dari warga negara Malaysia, Tiongkok, dan Singapura.
- ❖ Tujuan perjalanan Wisatawan mancanegara ke Jawa Timur untuk berlibur/rekreasi, mengunjungi teman, dan meeting.
- ❖ Gunung Bromo dan Gunung Ijen masih menjadi destinasi unggulan wisata di Jawa Timur (<https://www.kompas.id/baca/nusantara/2023/12/29/pergerakan-masyarakat-liburan-ke-luar-negeri-mendominasi>).

Wisatawan Mancanegara (Wisman)

Perkembangan Jumlah Kunjungan Wisatawan Mancanegara ke Jawa Timur, 2021-2023

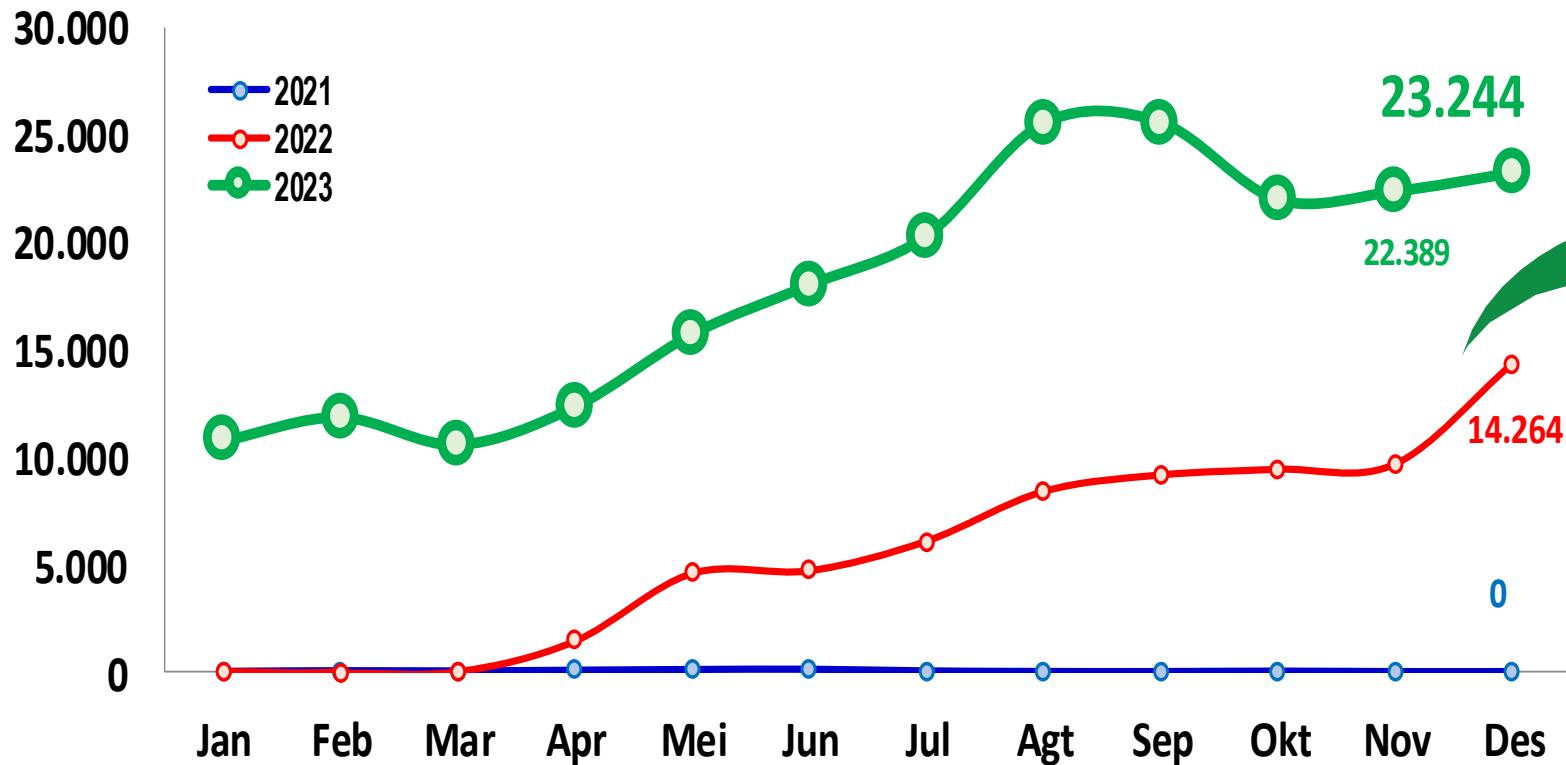

Desember 2023

Jumlah kunjungan wisman mencapai **23.244** kunjungan

m-to-m **3,82%**

Desember 2023 dibandingkan November 2023

Y-on-y **62,96%**

Desember 2023 dibandingkan Desember 2022

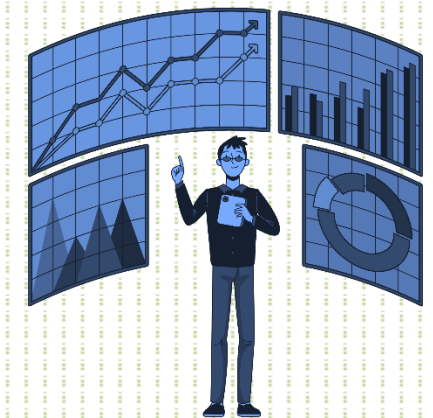

Kunjungan Wisman Menurut Kebangsaan

Kunjungan Wisman Menurut Kebangsaan
Desember 2023

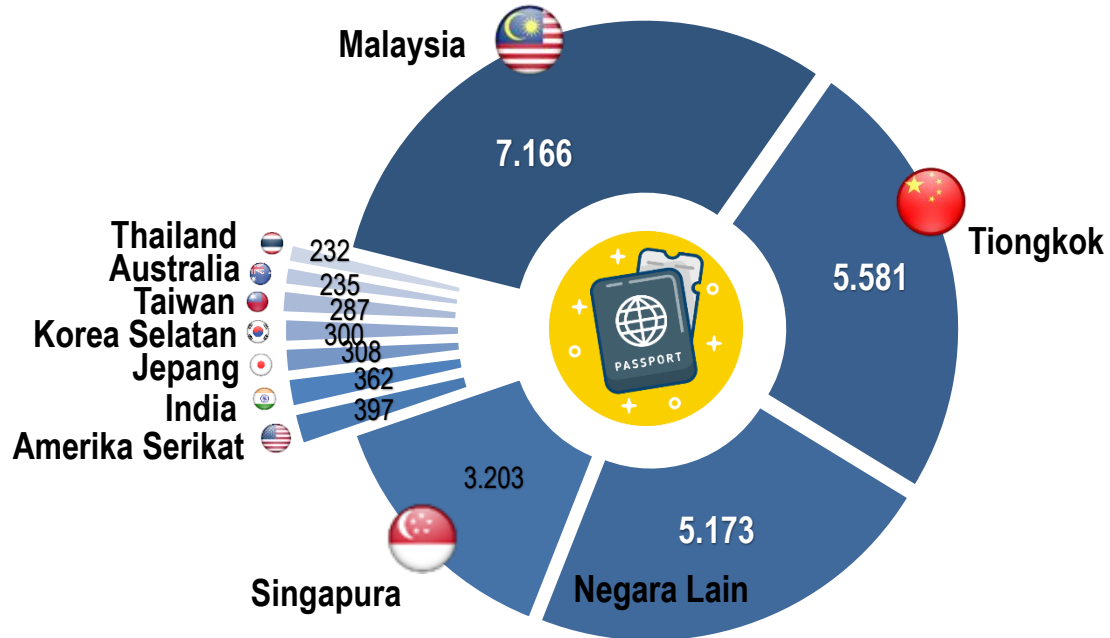

Pertumbuhan	Malaysia	Tiongkok	Singapura
<i>m-to-m</i>	2,47%	-6,14%	38,30%
<i>y-on-y</i>	24,11%	388,70%	58,80%

Kunjungan Wisman Menurut Kebangsaan
Januari-Desember 2023

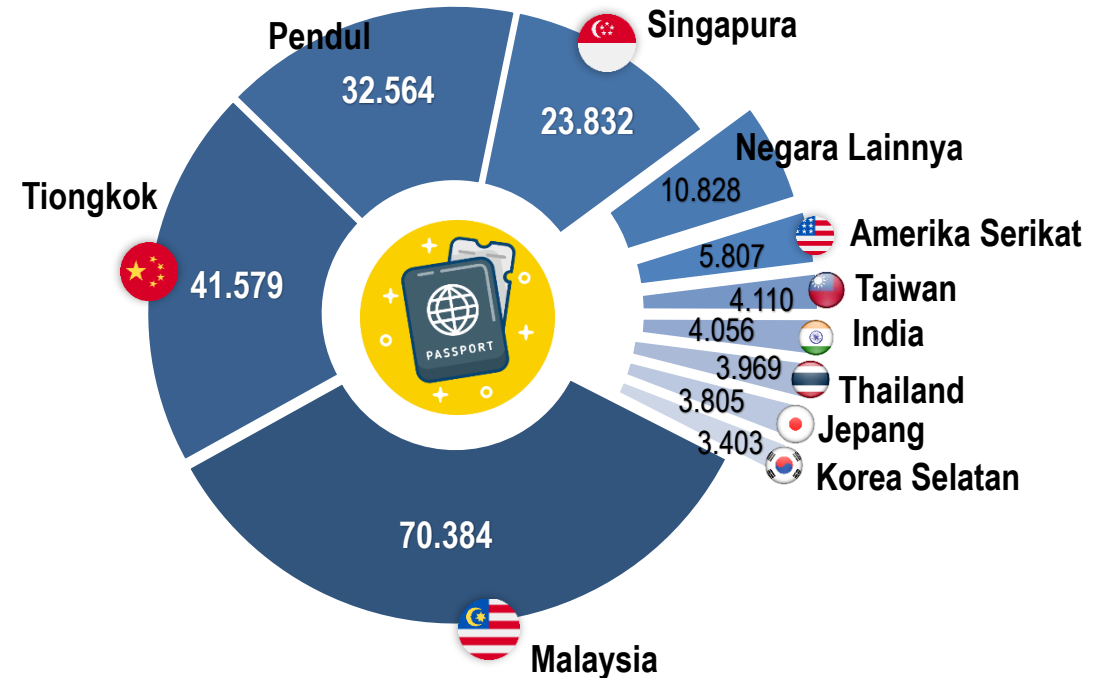

Pertumbuhan	Malaysia	Tiongkok	Pendul
<i>c-to-c</i>	187,34%	1.415,27%	125,03%

Wisatawan Mancanegara (Wisman)

Perkembangan Jumlah Kunjungan Wisman, 2018 - 2023

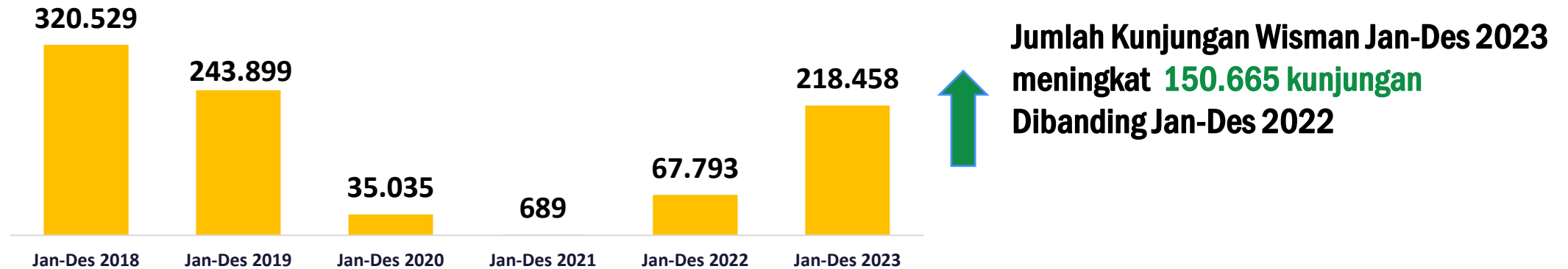

Tabel Jumlah Kunjungan Wisman, 2018 - 2023

Tahun	Bulan												Jan-Des
	Jan	Feb	Mar	Apr	Mei	Jun	Jul	Agt	Sep	Okt	Nov	Des	
(1)	(2)	(3)	(4)	(5)	(6)	(7)	(8)	(9)	(10)	(11)	(12)	(13)	(14)
2018	21.532	19.621	26.391	26.306	24.420	27.329	33.390	34.166	24.835	25.938	29.992	26.609	320.529
2019	13.792	17.389	20.497	18.431	14.529	22.485	24.913	29.180	20.462	20.895	20.780	20.546	243.899
2020	17.119	11.706	5.765	25	12	97	76	24	20	37	69	85	35.035
2021	20	69	52	106	160	181	52	10	2	37	0	0	689
2022	0	0	57	1.468	4.598	4.722	6.087	8.386	9.152	9.415	9.644	14.264	67.793
2023	10.777	11.882	10.606	12.361	15.734	18.025	20.303	25.548	25.593	21.996	22.389	23.244	218.458

Tingkat Penghunian Kamar (TPK)

Perkembangan Tingkat Penghunian Kamar (TPK)
Hotel Bintang, 2021 - 2023

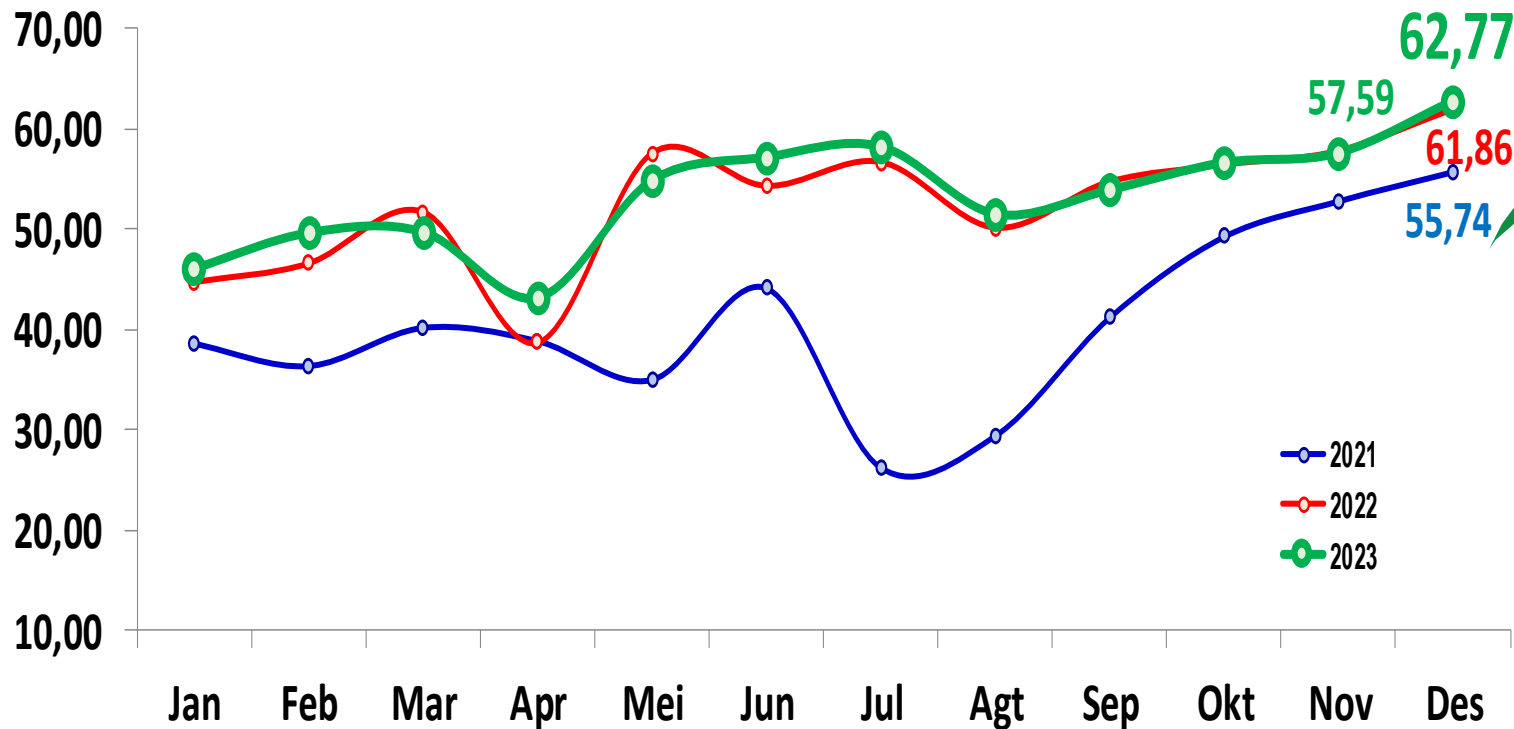

Desember 2023

TPK hotel klasifikasi bintang mencapai **62,77** persen

m-to-m

↑ **5,18 Poin**

Desember 2023 dibandingkan November 2023

Y-on-y

↑ **0,91 Poin**

Desember 2023 dibandingkan Desember 2022



Tingkat Penghunian Kamar (TPK)

TPK Menurut Klasifikasi Bintang di Jawa Timur, Desember 2023

Kalsifikasi Bintang	TPK (%)			Perubahan Desember 2023 thd Desember 2022 (poin)	Perubahan Desember 2023 thd November 2023 (poin)
	Desember 2022	November 2023	Desember 2023		
1. Bintang 1	37,95	34,09	37,08	-0,87	2,99
2. Bintang 2	57,51	56,58	63,44	5,93	6,86
3. Bintang 3	61,39	57,59	62,31	0,92	4,72
4. Bintang 4	68,90	62,17	68,56	-0,34	6,39
5. Bintang 5	68,25	55,48	58,51	-9,74	3,03
TPK Bintang	61,86	57,59	62,77	0,91	5,18
TPK Non Bintang	27,49	24,62	29,97	2,48	5,35
TPK Bintang + Non Bintang	44,38	39,07	46,52	2,14	7,45

Rata-rata Lama Menginap Tamu (RLMT)

Rata-rata Lama Menginap Tamu Asing, Indonesia dan Total, **Desember 2023**

Uraian	Klasifikasi Bintang					Seluruh Bintang
	Bintang 1	Bintang 2	Bintang 3	Bintang 4	Bintang 5	
(1)	(2)	(3)	(4)	(5)	(6)	(7)
RLMT Asing	1,49	2,93	1,89	2,17	2,49	2,19
RLMT Indonesia	1,28	1,35	1,38	1,47	1,34	1,40
RLMT Total	1,28	1,36	1,39	1,51	1,43	1,42

Penutup



❖ Kunjungan Wisatawan Mancanegara Desember 2023 sebanyak 23.244 kunjungan, mengalami peningkatan sebesar 3,82 persen dibandingkan November 2023.



❖ Kunjungan Wisatawan Mancanegara pada bulan Desember 2023 paling banyak berasal dari warga negara , Malaysia, Tiongkok dan Singapura.



❖ Kunjungan Wisman Menurut Kebangsaan selama Januari-Desember 2023 terbanyak dari Malaysia, Tiongkok, dan Singapura.



❖ Jumlah Kunjungan Wisman Januari-Desember 2023 meningkat 150.665 kunjungan dibandingkan Januari-Desember 2022.



❖ TPK Hotel Bintang bulan Desember 2023 sebesar 62,77 persen, meningkat sebesar 5,18 poin dibandingkan bulan November 2023.



❖ TPK Hotel Non Bintang bulan Desember 2023 sebesar 29,97 persen, meningkat sebesar 5,35 poin dibandingkan bulan November 2023.

TERIMA KASIH

**BAHAN TAYANG DAN NASKAH BRS
DAPAT DIUNDUH MELALUI TAUTAN BERIKUT:**

jatim.bps.go.id/pressrelease.html

