

KECAMATAN BRUNO DALAM ANGKA 2012 / 2013



1

LETAK DAN GEOGRAFI

Lahan Sawah adalah Lahan pertanian yang berpetak-petak dan dibatasi oleh pematang (galengan/saluran) untuk menahan/menyalurkan air yang biasanya ditanami padi sawah tanpa memandang dimana diperolehnya status tanah tersebut. Lahan ini mencakup sawah pengairan, tadah hujan, sawah pasang surut, rembesan, lebak dan sebagainya.

Lahan Untuk Bangunan dan Halaman Sekitarnya adalah lahan yang terdapat disekitar bangunan dan biasanya diberi pagar atau batas, tanpa memperhatikan ditanami atau tidak. Bila lahan sekitar rumah tersebut tidak jelas batas-batasnya dengan tegal/kebun, dimasukkan ke dalam kebun/tegal.

Letak Geografi

Luas wilayah Kecamatan Bruno : 10,80 Km²

Letak : 07° 36' 11" LS dan 109° 57' 11" LS

Batas-batas wilayah Kecamatan Bruno :

- Sebelah Utara : Kabupaten Wonosobo
- Sebelah Barat : Kecamatan Pituruh
- Sebelah Timur : Kecamatan Gebang
- Sebelah Selatan : Kecamatan Kemiri

Tinggi Ibukota Kecamatan Bruno dari permukaan laut + : 202-1068 M

- Banyaknya Desa sekecamatan Bruno : 18 Desa
- Banyaknya Dusun sekecamatan Bruno : 219 Dusun
- Banyaknya RW sekecamatan Bruno : 87 RW
- Banyaknya RT sekecamatan Bruno : 324 RT
- Banyaknya KK sekecamatan Bruno : 13 207 KK
- Banyaknya Penduduk sekecamatan Bruno : 44 086 Penduduk

Jarak dari ibukota Kecamatan Bruno ke ibukota Kabupaten Purworejo ± 35 km

Jarak dari ibukota Kecamatan Bruno ke ibukota Propinsi Jawa Tengah ± 154 km

Jarak dari ibukota Kecamatan Bruno ke kota terdekat (Kota Kutoarjo) ± 23 km

Tabel 1.1
Luas Wilayah Dirinci Menurut Jenis Penggunaan Tanah Per Desa
Pada Akhir Tahun 2012 (Ha)

No	Desa	Tanah Sawah	Tanah Kering	Bangunan / Pekarangan	Hutan Negara	Lainnya	Jumlah
(1)	(2)	(3)	(4)	(5)	(6)	(7)	(8)
1	Pakisarum	80.560	84.000	197.940	475.500	18.500	856.500
2	Plipiran	75.650	215.490	32.210	145.000	3.610	471.960
3	Puspo	62.250	426.195	129.230	330.000	20.355	968.030
4	Somoleter	45.755	227.540	133.150	125.000	13.000	544.445
5	Brunosari	130.405	319.240	302.385	135.000	21.615	908.645
6	Brunorejo	102.650	269.940	30.420	-	22.615	425.625
7	Cepedak	192.410	225.320	27.828	325.000	22.530	793.088
8	Gunungcondong	65.175	226.603	79.796	78.009	16.615	466.198
9	Kemranggen	101.638	103.562	23.670	146.000	9.854	384.724
10	Karanggedang	50.000	159.000	15.000	90.000	-	314.000
11	Giyombong	-	188.891	19.509	921.000	25.000	1.154.400
12	Brondong	124.000	77.000	132.000	225.000	3.600	561.600
13	Gowong	99.000	160.775	124.878	22.250	20.000	426.903
14	Blimbing	54.460	263.055	64.875	25.000	6.747	414.137
15	Tegalsari	188.438	215.776	145.128	-	18.035	567.377
16	Kaliwungu	208.786	183.287	146.849	88.000	2.650	629.572
17	Watuduwur	130.000	99.950	64.000	150.000	14.575	458.525
18	Kambangan	8.340	116.327	69.940	270.000	12.000	476.607
Jumlah		1.719.517	3.561.951	1.738.808	3.550.759	251.301	10.822.336

Sumber : Kecamatan Bruno

2

P E M E R I N T A H A N

Desa adalah suatu wilayah yang ditempati oleh sejumlah penduduk sebagai kesatuan masyarakat, termasuk di dalamnya kesatuan hukum yang mempunyai organisasi pemerintah terendah langsung di bawah camat dan berhak menyelenggarakan rumah tangganya sendiri dalam ikatan Negara Kesatuan Republik Indonesia termasuk Unit Permukiman Transmigrasi/Permukiman Masyarakat Suku Terasing (UPT/PMST).

Kelurahan adalah suatu wilayah yang ditempati oleh sejumlah penduduk yang mempunyai organisasi pemerintah terendah langsung di bawah camat yang tidak berhak menyelenggarakan rumah tangganya sendiri.

Desa Swadaya adalah desa yang belum mampu dalam menyelenggarakan rumah tangganya secara mandiri, administrasi desa belum terselenggara secara baik dan Lembaga Ketahanan Masyarakat Desa (LKMD) belum berfungsi baik dalam mengorganisasikan dan menggerakkan peran serta masyarakat dalam pembangunan desa secara terpadu.

Desa Swakarya adalah desa yang mulai mampu dalam menyelenggarakan rumah tangganya secara mandiri, administrasi desa sudah terselenggara cukup baik dan Lembaga Ketahanan Masyarakat Desa (LKMD) telah berfungsi baik dalam mengorganisasikan dan menggerakkan peran serta masyarakat dalam membangun desa secara terpadu.

Desa Swasembada adalah desa yang telah mampu dalam menyelenggarakan urusan rumah tangga sendiri, administrasi desa telah terselenggara dengan baik dan Lembaga Ketahanan Masyarakat Desa (LKMD) telah mampu mengorganisasikan dan menggerakkan peran serta masyarakat dalam pembangunan desa secara terpadu.

Struktur Organisasi Pemerintahan Kecamatan Bruno Perda No. 3 Tahun 2004

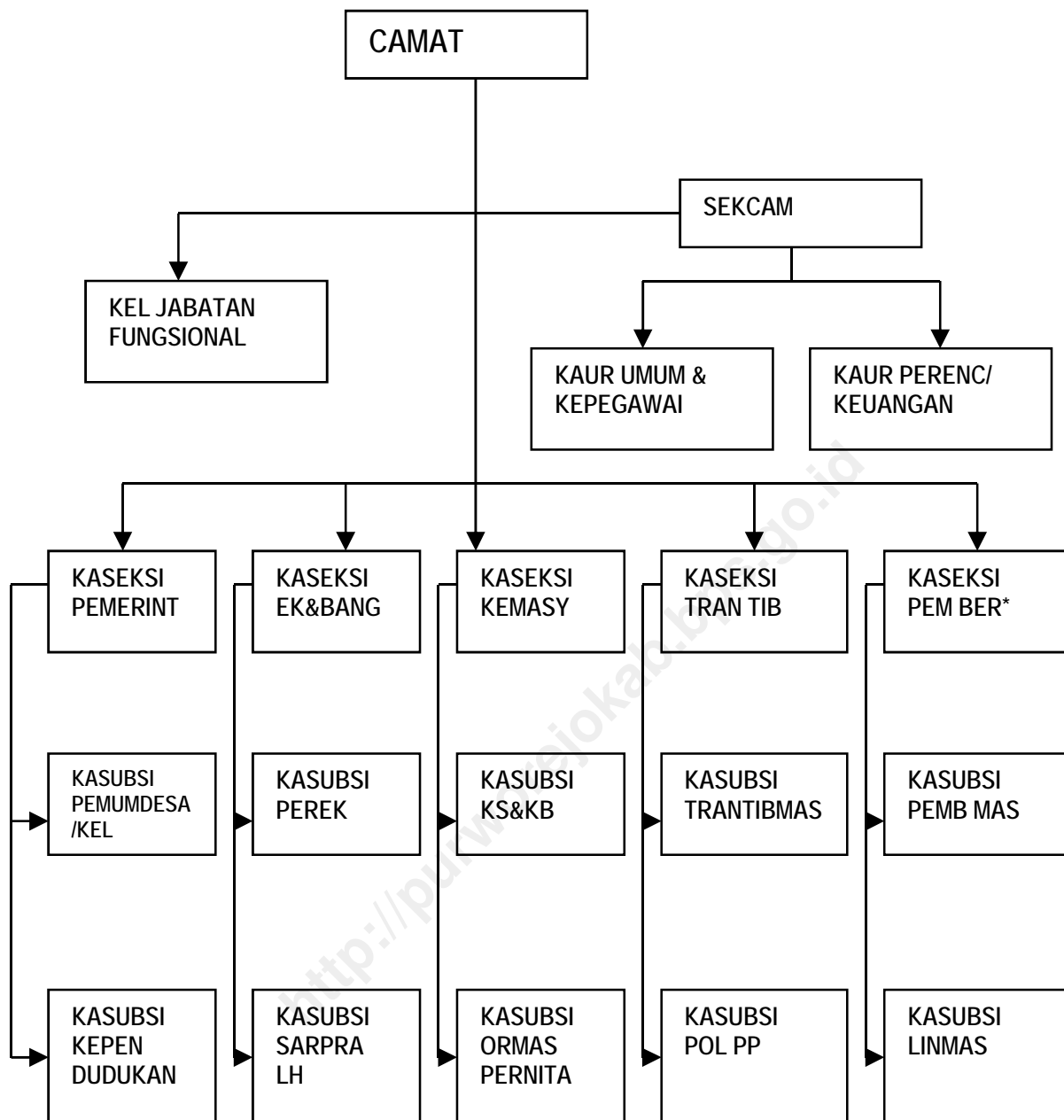

Tabel 2.1
Nama Karyawan Kantor Kecamatan Bruno Dirinci Menurut Jabatan dan Golongan
Akhir 2012

No	Nama	Tempat / Tanggal Lahir	NIP
(1)	(2)	(3)	(4)
1	Wasit Diyono,S.Sos	Pwr, 13-03-1969	19690313 199001 1 001
2	Hasan Syatary ,S Pd.	Pwr, 31-12-1962	19621231 198405 1 014
3	Susiyati, SH.	Pwr, 16-12-1965	19651216 199203 2 007
4	Zaenal Arifin	Pwr, 22-07-1956	19560722 198503 1 006
5	Warisono, S.IP.	Pwr, 10-09-1962	19620910 198502 1 003
6	Istiyono, SP.	Pwr, 09-07-1967	19670709 198903 1 004
7	Mulyono, A.Md.	Srg, 01-03-1961	19610301 198709 1 003
8	Saiful Amin	Pwr, 29-03-1957	19570329 198003 1 007
9	Tri Raharjo, S.IP.	Pwr, 31-05-1963	19630531 198703 1 005
10	Harsono	Pwr, 02-02-1966	19660202 198503 1 003
11	Rini Astuti	Mgl, 10-10-1962	19621010 198303 2 031
12	Sarimun	Pwr, 01-02-1972	19720201 200112 1 001
13	Marsono	Pwr, 16-04-1963	19630416 200701 1 015
14	Kongid	Pwr, 12-03-1966	19660312 200701 1 038
15	Budi Riyanto	Pwr, 21-04-1967	19670421 200701 1 038
16	Misbah	Pwr, 30-01-1973	19730130 200906 1 002
17	Arif Rahman	Pwr, 29-11-1973	19731129 200801 1 005
18	Sukino	Pwr, 10-01-1956	19560110 200701 1 001
19	Tri Ernawati	Pwr, 10-10-1960	19601010 200701 2 001
20	Bambang	Pwr, 04-10-1965	19965104 200701 1 014
21	Kuwat	Pwr, 27-02-1965	19650227 200701 1 016
22	Walman	Pwr, 10-10-1966	19661010 200701 1 016
23	Eli setiyowati	Pwr, 22-08-1976	19760822 201001 2 003
24	Agus Subiyanto	Pwr, 26-10-1976	19761026 201001 1 007

Tabel 2.1

(lanjutan)

No	Pangkat/Golongan	TMT	Pendidikan	Jabatan
(1)	(5)	(6)	(7)	(8)
1	Pembina IV/a	01/04/2012	Sarjana	Camat
2	Pembina IV/a	01/03/1997	Sarjana	Sekcam
3	Pembina IV/a	01/03/1992	Sarjana	Kasi Ekobang
4	Penata Tk. I III/d	01/03/1985	SMA	Kasi Trantib
5	Penata III/c	01/02/1985	Sarjana	Kasi PMD
6	Penata III/c	01/03/1988	Sarjana	Kasi Tata Pemerintahan
7	Penata Muda Tk. I III/b	01/09/1987	D. III	Kasi Pember Masy.
8	Penata III/c	01/03/1980	KPAA	Kasubag Evalap
9	Penata Muda Tk. I III/b	01/03/1987	Sarjana	Kasubag Um &Peg
10	Penata Muda Tk. I III/b	01/03/1985	KPAA	Kasubag keuangan
11	Pengatur Tk. I II/d	01/03/1983	Paket C	Staf
12	Pengatur Muda Tk.I II/b	01/12/2001	SMA	Staf
13	Pengatur Muda II/a	01/01/2007	SMA	Sekdes Cepedak
14	Pengatur Muda II/a	01/01/2007	SMEA	Sekdes Gn.Condong
15	Pengatur Muda II/a	01/01/2007	SMA	Sekdes Tgl Sari
16	Pengatur Muda II/a	01/06/2009	Paket C	Sekdes Plipiran
17	Pengatur Muda II/a	01/01/2008	SMA	Staf Trantib
18	Juru I/c	01/01/2007	SMP	Sekdes Somoleter
19	Juru I/c	01/01/2007	SMP	Sekdes Kr.Gedang
20	Juru I/c	01/01/2007	SMP	Sekdes Puspo
21	Juru I/c	01/01/2007	SMP	Sekdes Pakisarum
22	Juru I/c	01/01/2007	SMP	Staf Keuangan
23	Pengatur Muda II/a	01/01/2010	SMA	Staf Ekobang
24	Pengatur Muda II/a	01/01/2010	SMA	Staf Tata Pemerintahan

Sumber : Kecamatan Bruno

Tabel 2.2
Pembagian Wilayah Administrasi Pemerintahan Pada Akhir 2012

No.	Desa/Kelurahan	Swakarsa	Swasembada	Perkotaan	Pedesaan
(1)	(2)	(3)	(4)	(5)	(6)
1.	Pakisarum	-	1	-	1
2.	Plipiran	-	1	-	1
3.	Puspo	-	1	-	1
4.	Somoleter	-	1	-	1
5.	Brunosari	-	1	-	1
6.	Brunorejo	-	1	-	1
7.	Cepedak	-	1	-	1
8.	Gunungcondong	-	1	-	1
9.	Kemranggen	-	1	-	1
10.	Karanggedang	-	1	-	1
11.	Giyombong	-	1	-	1
12.	Brondong	-	1	-	1
13.	Gowong	-	1	-	1
14.	Blimbing	-	1	-	1
15.	Tegalsari	-	1	-	1
16.	Kaliwungu	-	1	-	1
17.	Watuduwur	-	1	-	1
18.	Kambangan	-	1	-	1
Jumlah		0	18	0	18

Sumber : Kecamatan Bruno

Tabel 2.3
Nama Kepala Desa dan Sekretaris Desa Se Kecamatan Bruno
Pada Akhir Tahun 2012

No.	Desa/Kelurahan	Kepala Desa	Sekretaris Desa
(1)	(2)	(3)	(4)
1.	Pakisarum	Mundakir	Kuat Santoso
2.	Plipiran	Setyo Winarsih	Misbah
3.	Puspo	Ahmad Abdul Rozak	Bambang
4.	Somoleter	Wagino	-
5.	Brunosari	Zaenal Abidin	-
6.	Brunorejo	Farid Hamidi,S,Hut	Hasanudin
7.	Cepedak	P. Supriyanto	Marsono
8.	Gunungcondong	H.Sudiyono	Kongid
9.	Kemranggen	Sabdo	B. Doso Sriyogo
10.	Karanggedang	Budiyanto	Tri Ernawati
11.	Giyombong	Jariyah Siti Munawaroh	-
12.	Brondong	Dwi Astutiningsih	Amin Farid
13.	Gowong	Latoid	SN. Hidayat
14.	Blimbing	Faturohman	M. Wartadho
15.	Tegalsari	Suharman	Budi Riyanto
16.	Kaliwungu	Wahyu Hidayah	Muh Chojin
17.	Watuduwur	Patah	PJ. Sawal
18.	Kambangan	Supriyadi	-

Sumber : Kecamatan Bruno

Tabel 2.4
Jumlah Aparat Pemerintahan Menurut Desa
Pada Akhir Tahun 2012

No.	Desa/Kelurahan	Pamong Desa	Rukun Warga	Rukun Tetangga	Dawis
(1)	(2)	(3)	(4)	(5)	(6)
1.	Pakisarum	16	8	25	52
2.	Plipiran	13	4	14	28
3.	Puspo	14	4	28	56
4.	Somoleter	10	3	8	27
5.	Brunosari	13	7	26	40
6.	Brunorejo	16	9	33	64
7.	Cepedak	17	6	30	40
8.	Gunungcondong	17	5	14	18
9.	Kemranggen	17	4	11	19
10.	Karanggedang	14	2	11	11
11.	Giyombong	10	4	10	17
12.	Brondong	15	7	20	34
13.	Gowong	11	4	11	25
14.	Blimbing	15	5	17	39
15.	Tegalsari	18	4	29	45
16.	Kaliwungu	14	5	20	42
17.	Watuduwur	11	4	12	22
18.	Kambangan	8	2	5	9
Jumlah		249	87	324	588

Sumber : Kecamatan Bruno

Tabel 2.5
Luas Tanah Bengkok Menurut Desa Pada Tahun 2012 (Ha)

No.	Desa/Kelurahan	Luas Tanah Sawah	Luas Tanah Darat	Jumlah
(1)	(2)	(3)	(4)	(5)
1.	Pakisarum	8,65	1,33	9,98
2.	Plipiran	6,65	0,16	6,81
3.	Puspo	4,76	1,73	6,48
4.	Somoleter	10,90	0,49	11,39
5.	Brunosari	10,24	1,49	11,73
6.	Brunorejo	14,24	0,61	14,85
7.	Cepedak	13,13	3,32	16,45
8.	Gunungcondong	1,02	0,20	1,22
9.	Kemranggen	0,60	4,75	5,35
10.	Karanggedang	-	3,09	3,09
11.	Giyombong	-	4,97	4,97
12.	Brondong	11,14	-	11,14
13.	Gowong	7,87	-	7,87
14.	Blimbing	15,16	-	15,16
15.	Tegalsari	21,18	0,88	22,06
16.	Kaliwungu	16,74	0,99	17,72
17.	Watuduwur	8,43	0,08	8,50
18.	Kambangan	2,51	1,56	4,07
Jumlah		153,19	25,62	178,81

Sumber : Kecamatan Bruno

Tabel 2.6
Jumlah Sarana Perekonomian Menurut Desa
Pada Akhir Tahun 2012

No.	Desa/Kelurahan	Lumbung Desa	BKD	BPR BKK	BANK UMUM	KUD
(1)	(2)	(3)	(4)	(5)	(6)	(7)
1.	Pakisarum	-	-	-	-	-
2.	Plipiran	-	-	-	-	-
3.	Puspo	-	-	-	-	-
4.	Somoleter	-	-	-	-	-
5.	Brunosari	-	-	-	-	-
6.	Brunorejo	-	-	1	1	1
7.	Cepedak	-	-	-	-	-
8.	Gunungcondong	-	-	-	-	-
9.	Kemranggen	-	-	-	-	-
10.	Karanggedang	-	-	-	-	-
11.	Giyombong	-	-	-	-	-
12.	Brondong	-	-	-	-	-
13.	Gowong	-	-	-	-	-
14.	Blimbing	-	-	-	-	-
15.	Tegalsari	-	-	-	-	-
16.	Kaliwungu	-	-	-	-	-
17.	Watuduwur	-	-	-	-	-
18.	Kambangan	-	-	-	-	-
Jumlah		0	0	1	1	1

Sumber : Kecamatan Bruno

Tabel 2.7
Jumlah Sarana Pemasaran dan Penginapan Menurut Desa
Pada Akhir Tahun 2012

No.	Desa/Kelurahan	Pasar		Kios/ Warung	Pasar Ikan	Hotel/ Motel
		Umum	Hewan			
(1)	(2)	(3)	(4)	(5)	(6)	(7)
1.	Pakisarum	-	-	77	-	-
2.	Plipiran	-	-	29	-	-
3.	Puspo	-	-	57	-	-
4.	Somoleter	-	-	15	-	-
5.	Brunosari	-	-	71	-	-
6.	Brunorejo	2	1	357	1	-
7.	Cepedak	1	-	123	-	-
8.	Gunungcondong	-	-	39	-	-
9.	Kemranggen	-	-	25	-	-
10.	Karanggedang	1	-	29	-	-
11.	Giyombong	-	-	17	-	-
12.	Brondong	-	-	49	-	-
13.	Gowong	-	-	39	-	-
14.	Blimbing	-	-	83	-	-
15.	Tegalsari	1	1	327	1	-
16.	Kaliwungu	-	-	95	-	-
17.	Watuduwur	-	-	21	-	-
18.	Kambangan	-	-	13	-	-
Jumlah		5	2	1.466	2	0

Sumber : Kecamatan Bruno

3

PENDUDUK DAN TENAGA KERJA

Kepadatan penduduk adalah rata-rata banyaknya penduduk per kilometer persegi.

Angkatan Kerja adalah Penduduk usia kerja (10 tahun ke atas) yang selama seminggu sebelum pencacahan bekerja atau mempunyai pekerjaan tetapi sementara tidak bekerja atau tidak bekerja tetapi mencari pekerjaan.

Bekerja adalah kegiatan melakukan pekerjaan dengan maksud memperoleh atau membantu memperoleh penghasilan atau keuntungan selama paling sedikit 1 jam dalam seminggu yang lalu kecuali untuk SP 1971 paling sedikit dua hari dalam seminggu sebelum pencacahan. Penghasilan dan keuntungan mencakup upah/gaji termasuk semua tunjangan, bonus dan hasil usaha berupa sewa, bunga, dan keuntungan baik berupa uang maupun barang.

Daerah perkotaan adalah suatu wilayah administratif setingkat desa/kelurahan yang memenuhi persyaratan tertentu dalam hal kepadatan penduduk, presentase RT pertanian dan sejumlah fasilitas urban seperti jalan yang dilalui kendaraan umum bermotor, gedung bioskop, sekolah (SD, SLTP, SLTA), sarana pengobatan, bank dan sebagainya, dan rata-rata jarak ke lokasi fasilitas tersebut. Dengan demikian daerah perkotaan tidak identik dengan kotamadya walaupun semua desa/kelurahan di kotamadya termasuk daerah perkotaan.

Desa perkotaan biasanya dikepalai oleh seorang lurah yang dibedakan dengan desa/pedesaan yang dikepalai oleh kepala desa.

Rata-rata Pertumbuhan Penduduk adalah angka yang menunjukkan tingkat pertambahan penduduk per tahun dalam jangka waktu tertentu. Angka ini dinyatakan sebagai presentase dari penduduk dasar.

Penduduk usia kerja adalah penduduk yang berumur 10 tahun ke atas.

Rasio jenis kelamin adalah perbandingan antara banyaknya penduduk laki-laki dengan banyaknya penduduk perempuan pada suatu daerah dan waktu tertentu. Biasanya dinyatakan dengan banyaknya penduduk laki-laki untuk 100 penduduk perempuan.

Tamat Pada Pendidikan adalah selesai mengikuti pelajaran pada kelas tertinggi suatu sekolah sampai akhir dengan mendapatkan tanda tamat atau ijazah baik dari sekolah negeri maupun swasta. Seseorang yang belum mengikuti pelajaran pada kelas tertinggi, tetapi ia mengikuti ujian dan lulus, dianggap "tamam".

Penduduk adalah seorang atau sekelompok orang yang tinggal dalam suatu wilayah secara berturut-turut selama 6 bulan atau kurang dari 6 bulan tetapi bermaksud akan menetap selama 6 bulan atau lebih.

Pergi adalah penduduk yang sudah meninggalkan daerah asalnya selama 6 bulan atau lebih atau kurang dari 6 bulan tetapi akan bermaksud akan pergi selama 6 bulan atau lebih.

Datang adalah penduduk yang datang menetap di suatu wilayah selama 6 bulan atau lebih atau kurang dari 6 bulan tetapi bermaksud akan menetap selama 6 bulan atau lebih.

Migrasi adalah proses berpindahnya penduduk dari suatu tempat ke tempat lain melewati batas wilayah tertentu yang dilalui dalam perpindahan tersebut.

Migran adalah orang yang melakukan migrasi.

Angka Migrasi Masuk adalah banyaknya migran masuk per 1000 penduduk.

Angka Migrasi Keluar adalah banyaknya migran keluar per 1000 penduduk.

Net Migration Rate adalah banyaknya migran netto (masuk dikurangi keluar) per 1000 penduduk.

Tabel 3.1
Luas Wilayah, Penduduk, Kepadatan Penduduk dan Jumlah KK Tahun 2012

No.	Desa/Kelurahan	Luas (Km ²)	Jumlah Penduduk	Kepadatan Tiap Km ²	Jumlah KK
(1)	(2)	(3)	(4)	(5)	(6)
1.	Pakisarum	9	3.068	358	1.013
2.	Plipiran	5	1.791	381	533
3.	Puspo	10	3.576	369	1.050
4.	Somoleter	5	1.109	204	342
5.	Brunosari	9	3.537	390	1.031
6.	Brunorejo	4	5.044	1.184	1.384
7.	Cepedak	8	3.013	383	991
8.	Gunungcondong	5	1.486	323	512
9.	Kemranggen	4	919	245	322
10.	Karanggedang	3	737	217	241
11.	Giyombong	11	930	82	280
12.	Brondong	6	2.966	513	832
13.	Gowong	4	2.247	543	598
14.	Blimbing	4	3.133	737	969
15.	Tegalsari	6	4.423	801	1.386
16.	Kaliwungu	6	3.749	585	1.046
17.	Watuduwur	5	1.705	375	484
18.	Kambangan	5	653	128	194
Jumlah		108	44.086	7.818	13.207

Sumber : Proyeksi Sensus Penduduk 2010

Tabel 3.2
Penduduk dan Sex Rasio Jenis Kelamin Pada Akhir Tahun 2012

No.	Desa/Kelurahan	Laki-laki	Perempuan	Jumlah	Sex Ratio
(1)	(2)	(3)	(4)	(5)	(6)
1.	Pakisarum	1.503	1.565	3.068	96
2.	Plipiran	908	883	1.791	103
3.	Puspo	1.793	1.783	3.576	101
4.	Somoleter	562	547	1.109	103
5.	Brunosari	1.747	1.790	3.537	98
6.	Brunorejo	2.524	2.520	5.044	100
7.	Cepedak	1.467	1.546	3.013	95
8.	Gunungcondong	713	773	1.486	92
9.	Kemranggen	458	461	919	99
10.	Karanggedang	365	372	737	98
11.	Giyombong	496	434	930	114
12.	Brondong	1.462	1.504	2.966	97
13.	Gowong	1.118	1.129	2.247	99
14.	Blimbing	1.604	1.529	3.133	105
15.	Tegalsari	2.152	2.271	4.423	95
16.	Kaliwungu	1.869	1.880	3.749	99
17.	Watuduwur	857	848	1.705	101
18.	Kambangan	331	322	653	103
Jumlah		21.929	22.157	44.086	99

Sumber : Proyeksi Sensus Penduduk 2010

Tabel 3.3
Penduduk Menurut Kelompok Umur 5 Tahun
Kecamatan Bruno Pada Akhir Tahun 2012

No.	Desa/Kelurahan	Laki-laki	Perempuan	Jumlah
(1)	(2)	(3)	(4)	(5)
1.	0-4	2.137	1.988	4.125
2.	5-10	2.379	2.224	4.603
3.	11-14	2.444	2.282	4.726
4.	15-19	1.807	1.578	3.385
5.	20-24	1.624	1.590	3.214
6.	25-29	1.309	1.411	2.720
7.	30-34	1.449	1.498	2.947
8.	35-39	1.439	1.514	2.953
9.	40-44	1.563	1.917	3.480
10.	45-49	1.484	1.530	3.014
11.	50-54	1.212	1.231	2.443
12.	55-59	971	982	1.953
13.	60-64	706	756	1.462
14.	65-69	564	639	1.203
15.	70-75	424	494	918
16.	70+	417	523	940
Jumlah		21.929	22.157	44.086

Sumber : Proyeksi Sensus Penduduk 2010

Tabel 3.4
Penduduk Menurut Kewarganegaraan dan Jenis Kelamin
Pada Akhir Tahun 2012

No.	Desa/Kelurahan	WNI		WNA		Jumlah
		Laki-laki	Perempuan	Laki-laki	Perempuan	
(1)	(2)	(3)	(4)	(5)	(6)	(7)
1.	Pakisarum	1.503	1.565	-	-	3.068
2.	Plipiran	908	883	-	-	1.791
3.	Puspo	1.793	1.783	-	-	3.576
4.	Somoleter	562	547	-	-	1.109
5.	Brunosari	1.747	1.790	-	-	3.537
6.	Brunorejo	2.524	2.520	-	-	5.044
7.	Cepedak	1.467	1.546	-	-	3.013
8.	Gunungcondong	713	773	-	-	1.486
9.	Kemranggen	458	461	-	-	919
10.	Karanggedang	365	372	-	-	737
11.	Giyombong	496	434	-	-	930
12.	Brondong	1.462	1.504	-	-	2.966
13.	Gowong	1.118	1.129	-	-	2.247
14.	Blimbing	1.604	1.529	-	-	3.133
15.	Tegalsari	2.152	2.271	-	-	4.423
16.	Kaliwungu	1.869	1.880	-	-	3.749
17.	Watuduwur	857	848	-	-	1.705
18.	Kambangan	331	322	-	-	653
Jumlah		21.929	22.157	-	-	44.086

Sumber : Proyeksi Sensus Penduduk 2010

Tabel 3.5
Penduduk, Rumah Tangga, Rata-rata Jiwa Per Rumah Tangga. Tahun 2012

No.	Desa/Kelurahan	Jumlah Penduduk	Jumlah Rumah Tangga	Rata-Rata Per Rumah Tangga
(1)	(2)	(3)	(4)	(5)
1.	Pakisarum	3.068	1.013	3
2.	Plipiran	1.791	533	3
3.	Puspo	3.576	1.050	3
4.	Somoleter	1.109	342	3
5.	Brunosari	3.537	1.031	3
6.	Brunorejo	5.044	1.384	4
7.	Cepedak	3.013	991	3
8.	Gunungcondong	1.486	512	3
9.	Kemranggen	919	322	3
10.	Karanggedang	737	241	3
11.	Giyombong	930	280	3
12.	Brondong	2.966	832	4
13.	Gowong	2.247	598	4
14.	Blimbing	3.133	969	3
15.	Tegalsari	4.423	1.386	3
16.	Kaliwungu	3.749	1.046	4
17.	Watuduwur	1.705	484	4
18.	Kambangan	653	194	3
Jumlah		44.086	13.207	3

Sumber : Proyeksi Sensus Penduduk 2010

Tabel 3.6
Jumlah Kelahiran dan Kematian Menurut Desa Selama Tahun 2012

No.	Desa/Kelurahan	Kelahiran		Kematian	
		Laki-laki	Perempuan	Laki-laki	Perempuan
(1)	(2)	(3)	(4)	(5)	(6)
1.	Pakisarum	20	25	9	8
2.	Plipiran	14	19	8	10
3.	Puspo	28	18	12	8
4.	Somoleter	15	17	9	11
5.	Brunosari	24	28	13	11
6.	Brunorejo	31	32	14	13
7.	Cepedak	15	16	17	16
8.	Gunungcondong	26	27	12	13
9.	Kemranggen	15	13	15	16
10.	Karanggedang	11	12	13	14
11.	Giyombong	14	15	17	14
12.	Brondong	40	42	21	19
13.	Gowong	15	15	16	11
14.	Blimbing	16	16	13	10
15.	Tegalsari	83	75	23	25
16.	Kaliwungu	17	19	8	9
17.	Watuduwur	23	22	15	14
18.	Kambangan	12	14	9	7
Jumlah		419	425	244	229

Sumber : Kasi Pemerintahan Kecamatan Bruno

Tabel 3.7
Jumlah Penduduk yang Datang dan Pergi Selama Tahun 2012

No.	Desa/Kelurahan	Datang		Pergi	
		Laki-laki	Perempuan	Laki-laki	Perempuan
(1)	(2)	(3)	(4)	(5)	(6)
1.	Pakisarum	4	4	9	9
2.	Plipiran	3	3	6	9
3.	Puspo	4	3	9	8
4.	Somoleter	3	3	12	11
5.	Brunosari	3	2	8	9
6.	Brunorejo	4	11	21	21
7.	Cepedak	4	3	14	15
8.	Gunungcondong	5	3	16	17
9.	Kemranggen	3	4	9	11
10.	Karanggedang	2	3	16	18
11.	Giyombong	4	3	12	13
12.	Brondong	3	2	9	10
13.	Gowong	2	3	6	9
14.	Blimbing	4	3	15	18
15.	Tegalsari	7	5	24	29
16.	Kaliwungu	5	4	19	18
17.	Watuduwur	3	4	9	11
18.	Kambangan	3	2	11	13
Jumlah		66	65	225	249

Sumber : Kasi Pemerintahan Kecamatan Bruno

Tabel 3.8
Kondisi Bangunan Tempat Tinggal Menurut Desa Pada Akhir Tahun 2012

No.	Desa/Kelurahan	Permanen	Tidak Permanen	Jumlah
(1)	(2)	(3)	(4)	(5)
1.	Pakisarum	912	101	1.013
2.	Plipiran	480	53	533
3.	Puspo	945	105	1.050
4.	Somoleter	308	34	342
5.	Brunosari	928	103	1.031
6.	Brunorejo	1.246	138	1.384
7.	Cepedak	892	99	991
8.	Gunungcondong	461	51	512
9.	Kemranggen	289	33	322
10.	Karanggedang	216	25	241
11.	Giyombong	252	28	280
12.	Brondong	749	83	832
13.	Gowong	539	59	598
14.	Blimbing	872	97	969
15.	Tegalsari	1.248	138	1.386
16.	Kaliwungu	942	104	1.046
17.	Watuduwur	435	49	484
18.	Kambangan	171	23	194
Jumlah		11.884	1.323	13.207

Sumber : Kecamatan Bruno

Tabel 3.9
Keluarga Pengguna Listrik PLN, Non PLN dan Penerangan Jalan Utama 2012

No.	Desa/Kelurahan	PLN	Non PLN	Penerangan Jalan
(1)	(2)	(3)	(4)	(5)
1.	Pakisarum	1.013	-	Ada
2.	Plipiran	533	-	Ada
3.	Puspo	1.050	-	Ada
4.	Somoleter	342	-	Ada
5.	Brunosari	1.031	-	Ada
6.	Brunorejo	1.384	-	Ada
7.	Cepedak	991	-	Ada
8.	Gunungcondong	512	-	Ada
9.	Kemranggen	322	-	Ada
10.	Karanggedang	241	-	Ada
11.	Giyombong	270	10	Ada
12.	Brondong	832	-	Ada
13.	Gowong	598	-	Ada
14.	Blimbing	969	-	Ada
15.	Tegalsari	1.386	-	Ada
16.	Kaliwungu	1.046	-	Ada
17.	Watuduwur	484	-	Ada
18.	Kambangan	194	-	Ada
Jumlah		13.197	10	

Sumber : KUD Kecamatan Bruno

4

SOSIAL BUDAYA

Klinik Keluarga Berencana (KKB) adalah suatu tempat dimana dapat diperoleh pelayanan medis KB dengan cara-cara kontrasepsi. Tempat ini dapat berupa Rumah Sakit, Puskesmas, Badan Kesejahteraan Ibu dan Anak (BKIA), Tim Media Keliling (TMK) dan tempat-tempat lainnya yang ditentukan.

Metode Kontrasepsi adalah cara/alat kontrasepsi yang dipakai untuk mencegah kehamilan.

<http://purworejokab.go.id>

Tabel 4.1
Banyaknya Sarana Pendidikan Pra Sekolah dan SD Menurut Desa Tahun 2012

No.	Desa/Kelurahan	TK	SDN	SD Inpres	SD Swasta
(1)	(2)	(3)	(4)	(5)	(6)
1.	Pakisarum	1	2	-	-
2.	Plipiran	2	1	-	-
3.	Puspo	-	3	-	-
4.	Somoleter	-	1	-	-
5.	Brunosari	1	2	-	-
6.	Brunorejo	3	3	-	-
7.	Cepedak	2	2	-	-
8.	Gunungcondong	1	1	-	-
9.	Kemranggen	1	1	-	-
10.	Karanggedang	1	1	-	-
11.	Giyombong	-	1	-	-
12.	Brondong	1	1	-	-
13.	Gowong	1	1	-	-
14.	Blimbing	-	2	-	-
15.	Tegalsari	2	3	-	-
16.	Kaliwungu	1	1	-	-
17.	Watuduwur	-	1	-	-
18.	Kambangan	-	1	-	-
Jumlah		17	28	0	0

Sumber : Statistik Kecamatan Bruno

Tabel 4.2
Jumlah Sarana Pendidikan Tingkat SLTP dan SMU/SMK
Menurut Desa Pada Tahun 2012

No.	Desa/Kelurahan	SLTP		SMU/SMK	
		Negeri	Swasta	Negeri	Swasta
(1)	(2)	(3)	(4)	(5)	(6)
1.	Pakisarum	-	-	-	-
2.	Plipiran	-	-	-	-
3.	Puspo	-	-	-	-
4.	Somoleter	-	-	-	-
5.	Brunosari	-	-	-	-
6.	Brunorejo	1	1	-	1
7.	Cepedak	-	1	-	-
8.	Gunungcondong	-	-	-	-
9.	Kemranggen	-	1	-	-
10.	Karanggedang	-	-	-	-
11.	Giyombong	-	-	-	-
12.	Brondong	-	-	-	-
13.	Gowong	-	-	-	-
14.	Blimbing	-	-	-	-
15.	Tegalsari	-	1	-	-
16.	Kaliwungu	-	1	-	-
17.	Watuduwur	1	-	-	-
18.	Kambangan	-	-	-	-
Jumlah		2	5	0	1

Sumber : Statistik Kecamatan Bruno

Tabel 4.3
Banyaknya Sekolah Agama dan Pondok Pesantren Pada Akhir Tahun 2012

No.	Desa/Kelurahan	Ibtidaiyah	Tsanawiyah	Aliyah	Ponpes
(1)	(2)	(3)	(4)	(5)	(6)
1.	Pakisarum	-	-	-	-
2.	Plipiran	-	-	-	-
3.	Puspo	-	-	-	-
4.	Somoleter	-	-	-	-
5.	Brunosari	-	-	-	-
6.	Brunorejo	-	1	-	1
7.	Cepedak	1	-	-	-
8.	Gunungcondong	-	-	-	-
9.	Kemranggen	-	-	-	-
10.	Karanggedang	-	-	-	-
11.	Giyombong	-	-	-	-
12.	Brondong	1	-	-	-
13.	Gowong	1	-	-	-
14.	Blimbing	1	-	-	1
15.	Tegalsari	1	1	1	3
16.	Kaliwungu	2	-	-	-
17.	Watuduwur	-	-	-	-
18.	Kambangan	-	-	-	-
Jumlah		7	2	1	5

Sumber : Statistik Kecamatan Bruno

Tabel 4.4
Jumlah Sarana Kesehatan Menurut Desa Tahun 2012

No.	Desa/Kelurahan	RSU	RSB	Poskesdes / PKD	Puskesmas	Pustu	Praktek Dokter
(1)	(2)	(3)	(4)	(5)	(6)	(7)	(8)
1.	Pakisarum	-	-	1	-	-	-
2.	Plipiran	-	-	1	-	-	-
3.	Puspo	-	-	1	-	-	-
4.	Somoleter	-	-	1	-	-	-
5.	Brunosari	-	-	1	-	-	-
6.	Brunorejo	-	-	-	1	-	2
7.	Cepedak	-	-	-	-	1	-
8.	Gunungcondong	-	-	1	-	-	-
9.	Kemranggen	-	-	1	-	-	-
10.	Karanggedang	-	-	1	-	-	-
11.	Giyombong	-	-	1	-	-	-
12.	Brondong	-	-	1	-	-	-
13.	Gowong	-	-	1	-	-	-
14.	Blimbing	-	-	1	-	-	-
15.	Tegalsari	-	-	-	-	1	1
16.	Kaliwungu	-	-	1	-	-	-
17.	Watuduwur	-	-	1	-	-	-
18.	Kambangan	-	-	1	-	-	-
Jumlah		0	0	15	1	2	3

Sumber : UPTD Kesehatan Kecamatan Bruno

Tabel 4.5
Jumlah Tenaga Kesehatan Menurut Desa Pada Tahun 2012

No.	Desa/Kelurahan	Dokter	Mantri Kesehatan	Bidan
(1)	(2)	(3)	(4)	(5)
1.	Pakisarum	-	-	1
2.	Plipiran	-	-	1
3.	Puspo	-	-	1
4.	Somoleter	-	-	1
5.	Brunosari	-	-	1
6.	Brunorejo	2	5	2
7.	Cepedak	-	-	1
8.	Gunungcondong	-	-	1
9.	Kemranggen	-	-	1
10.	Karanggedang	-	-	1
11.	Giyombong	-	-	1
12.	Brondong	-	-	1
13.	Gowong	-	-	1
14.	Blimbing	-	-	1
15.	Tegalsari	1	-	1
16.	Kaliwungu	-	2	1
17.	Watuduwur	-	3	1
18.	Kambangan	-	-	1
Jumlah		3	10	19

Sumber : Statistik Kecamatan Bruno

Tabel 4.6
Jumlah Peserta KB Menurut Alat KB Yang Digunakan
Menurut Desa Akhir Tahun 2012

No.	Desa/Kelurahan	IUD	MOW	MOP	Kondom	Implant	Suntik	Pil	Jumlah
(1)	(2)	(3)	(4)	(5)	(6)	(7)	(8)	(9)	(10)
1.	Pakisarum	10	19	6	25	241	314	63	678
2.	Plipiran	4	27	-	5	95	136	48	315
3.	Puspo	27	15	15	16	124	357	88	642
4.	Somoleter	14	6	1	19	95	67	12	214
5.	Brunosari	21	5	16	15	107	363	78	605
6.	Brunorejo	42	25	16	17	35	535	125	795
7.	Cepedak	11	34	12	12	116	294	166	645
8.	Gunungcondong	6	36	1	-	75	119	48	285
9.	Kemranggen	3	17	2	2	85	69	4	182
10.	Karanggedang	-	40	11	8	87	36	4	186
11.	Giyombong	4	1	69	8	60	48	8	198
12.	Brondong	5	14	20	2	81	274	64	460
13.	Gowong	10	7	24	25	50	167	57	340
14.	Blimbing	37	7	14	52	82	235	51	478
15.	Tegalsari	22	85	3	9	207	351	71	748
16.	Kaliwungu	13	33	5	10	129	274	59	523
17.	Watuduwur	13	2	14	6	70	95	61	261
18.	Kambangan	3	3	22	7	57	17	9	118
Jumlah		245	376	251	238	1.796	3.751	1.016	7.673

Sumber : UPT KB PP Kecamatan Bruno

Tabel 4.7
Jumlah Pemeluk Agama Menurut Desa Selama Tahun 2012

No.	Desa/Kelurahan	Islam	Katolik	Kristen	Hindu	Budha	Jumlah
(1)	(2)	(3)	(4)	(5)	(6)	(7)	(8)
1.	Pakisarum	3.068	-	-	-	-	3.068
2.	Plipiran	1.791	-	-	-	-	1.791
3.	Puspo	3.576	-	-	-	-	3.576
4.	Somoleter	1.105	-	4	-	-	1.109
5.	Brunosari	3.534	3	-	-	-	3.537
6.	Brunorejo	5.034	4	6	-	-	5.044
7.	Cepedak	3.013	-	-	-	-	3.013
8.	Gunungcondong	1.481	-	5	-	-	1.486
9.	Kemranggen	899	15	5	-	-	919
10.	Karanggedang	729	5	3	-	-	737
11.	Giyombong	930	-	-	-	-	930
12.	Brondong	2.966	-	-	-	-	2.966
13.	Gowong	2.240	-	7	-	-	2.247
14.	Blimbing	3.133	-	-	-	-	3.133
15.	Tegalsari	4.404	5	14	-	-	4.423
16.	Kaliwungu	3.749	-	-	-	-	3.749
17.	Watuduwur	1.705	-	-	-	-	1.705
18.	Kambangan	653	-	-	-	-	653
Jumlah		44.010	32	44	0	0	44.086

Sumber : KUA Kecamatan Bruno

Tabel 4.8
Jumlah Tempat Ibadah Menurut Desa Tahun 2012

No.	Desa/Kelurahan	Masjid	Musholla Langgar	Gereja Protestan	Gereja Katolik	Pura	Vihara
(1)	(2)	(3)	(4)	(5)	(6)	(7)	(8)
1.	Pakisarum	10	11	-	-	-	-
2.	Plipiran	4	12	-	-	-	-
3.	Puspo	10	11	-	-	-	-
4.	Somoleter	3	8	-	-	-	-
5.	Brunosari	9	9	-	-	-	-
6.	Brunorejo	10	24	-	-	-	-
7.	Cepedak	9	13	-	-	-	-
8.	Gunungcondong	3	4	-	-	-	-
9.	Kemranggen	1	4	-	-	-	-
10.	Karanggedang	1	1	-	-	-	-
11.	Giyombong	2	5	-	-	-	-
12.	Brondong	7	13	-	-	-	-
13.	Gowong	8	10	-	-	-	-
14.	Blimbing	6	11	-	-	-	-
15.	Tegalsari	12	25	-	-	-	-
16.	Kaliwungu	8	13	-	-	-	-
17.	Watuduwur	5	8	-	-	-	-
18.	Kambangan	4	3	-	-	-	-
Jumlah		112	185	0	0	0	0

Sumber : KUA Kecamatan Bruno

Tabel 4.9
Jumlah Nikah, Talak/Cerai dan Rujuk Menurut Desa Selama Tahun 2012

No.	Desa/Kelurahan	Nikah	Talak	Cerai	Rujuk
(1)	(2)	(3)	(4)	(5)	(6)
1.	Pakisarum	37	2	3	-
2.	Plipiran	25	1	2	-
3.	Puspo	55	2	3	-
4.	Somoleter	15	-	2	-
5.	Brunosari	42	2	3	-
6.	Brunorejo	56	2	2	-
7.	Cepedak	55	2	3	-
8.	Gunungcondong	20	-	1	-
9.	Kemranggen	9	1	2	-
10.	Karanggedang	10	-	-	-
11.	Giyombong	11	2	1	-
12.	Brondong	49	2	2	-
13.	Gowong	35	1	1	-
14.	Blimbing	52	2	3	-
15.	Tegalsari	75	3	3	-
16.	Kaliwungu	62	2	2	-
17.	Watuduwur	16	1	1	-
18.	Kambangan	9	-	-	-
Jumlah		633	25	34	0

Sumber : KUA Kecamatan Bruno

Tabel 4.10
Jumlah Cabang Olah Raga Menurut Desa Pada Tahun 2012

No.	Desa/Kelurahan	Sepak Bola	Bola Volly	Bulu Tangkis	Tenis Meja	Catur	Pencak Silat	Jumlah
(1)	(2)	(3)	(4)	(5)	(6)	(7)	(8)	(9)
1.	Pakisarum	-	4	1	1	1	-	7
2.	Plipiran	1	2	-	-	2	-	5
3.	Puspo	-	3	1	1	1	-	6
4.	Somoleter	1	2	1	-	-	-	4
5.	Brunosari	2	3	1	1	1	1	9
6.	Brunorejo	1	3	3	2	3	1	13
7.	Cepedak	1	2	1	1	1	2	8
8.	Gunungcondong	-	1	1	-	-	-	2
9.	Kemranggen	-	2	1	2	-	-	5
10.	Karanggedang	-	1	-	-	-	-	1
11.	Giyombong	1	-	-	-	1	-	2
12.	Brondong	1	1	1	-	-	-	3
13.	Gowong	1	2	1	-	2	-	6
14.	Blimbing	3	2	2	1	1	-	9
15.	Tegalsari	2	2	2	-	1	-	7
16.	Kaliwungu	1	2	-	-	-	-	3
17.	Watuduwur	1	1	-	-	-	-	2
18.	Kambangan	1	-	-	-	-	-	1
Jumlah		17	33	16	9	14	4	93

Sumber : Kecamatan Bruno

Tabel 4.11
Jumlah Fasilitas Untuk Bermain/Lapangan Olahraga Pada Tahun 2012

No.	Desa/Kelurahan	Sepak Bola	Bola Voly	Bulu Tangkis	Tenis Meja	Tenis	Basket
(1)	(2)	(3)	(4)	(5)	(6)	(7)	(8)
1.	Pakisarum	-	4	-	-	-	-
2.	Plipiran	-	2	-	-	-	-
3.	Puspo	-	3	1	-	-	-
4.	Somoleter	-	2	-	-	-	-
5.	Brunosari	1	3	1	1	-	-
6.	Brunorejo	1	3	3	2	-	-
7.	Cepedak	1	2	1	1	-	-
8.	Gunungcondong	-	1	1	-	-	-
9.	Kemranggen	-	2	1	1	-	-
10.	Karanggedang	-	1	-	-	-	-
11.	Giyombong	1	1	-	-	-	-
12.	Brondong	-	1	-	-	-	-
13.	Gowong	1	2	1	-	-	-
14.	Blimbing	1	2	1	-	-	-
15.	Tegalsari	1	2	2	1	-	-
16.	Kaliwungu	1	2	2	-	-	-
17.	Watuduwur	-	-	-	-	-	-
18.	Kambangan	1	1	-	-	-	-
Jumlah		9	34	14	6	0	0

Sumber : Kecamatan Bruno

5

P E R T A N I A N

Tanah Sawah Berpengairan Teknis adalah sawah yang memperoleh pengairan, dimana saluran pemberi terpisah dari saluran pembuang, agar penyediaan dan pembagian irigasi dapat sepenuhnya diatur dan diukur dengan mudah. Jaringan macam ini biasanya terdiri saluran induk, sekunder dan tertier. Saluran induk dan sekunder serta bangunannya, dibangun dan dikuasai oleh pemerintah.

Tanah Sawah Berpengairan Setengah Teknis adalah sawah yang memperoleh pengairan seperti halnya berpengairan teknis akan tetapi Pemerintah hanya menguasai bangunan penyadap induk untuk dapat mengatur dan mengukur pemasukan air sedangkan pada jaringan selanjutnya tidak diukur dan dikuasai pemerintah.

Tanah Sawah Berpengairan Sederhana adalah sawah yang memperoleh pengairan, dimana cara pembagian serta pembangunan airnya belum diatur, walaupun pemerintah sudah ikut membangun sebagian dari jaringan tersebut (misalnya biaya membuat dam/bendungan).

Tanah Sawah Tadah Hujan adalah sawah yang pengairannya tergantung dari air hujan.

Tanah Sawah Pasang Surut adalah sawah yang pengairannya tergantung pada air sungai yang dipengaruhi pasang surutnya air laut.

Tanah Sawah Lainnya adalah sawah termasuk di dalamnya antara lain lebak, polder, sawah rembesan yang dapat ditanami padi atau tanaman lainnya.

Hutan Negara adalah tanah hutan yang berada di bawah pengawasan Dinas Kehutanan/Perhutani yang berada di wilayah Kecamatan.

Perkebunan Negara/Swasta adalah tanah yang ditanami tanaman perkebunan/industri misalnya karet, kopi, kelapa, the dan lain sebagainya.

Padi Sawah adalah padi yang ditanam di lahan sawah.

Padi Ladang adalah padi yang ditanam di tegal/kebun/lading atau huma.

<http://purworejpkab.bps.go.id>

Tabel 5.1
Luas Tanaman Insus Musim Rendengan dan Gadu Menurut Desa Tahun 2012 (Ha)

No.	Desa/Kelurahan	Rendeng	Gadu	Jumlah
(1)	(2)	(3)	(4)	(5)
1.	Pakisarum	-	-	0
2.	Plipiran	160	99	259
3.	Puspo	135	-	135
4.	Somoleter	217	130	347
5.	Brunosari	-	-	0
6.	Brunorejo	225	162	387
7.	Cepedak	-	-	0
8.	Gunungcondong	-	-	0
9.	Kemranggen	77	60	137
10.	Karanggedang	-	-	0
11.	Giyombong	-	-	0
12.	Brondong	207	144	351
13.	Gowong	258	101	359
14.	Blimbing	-	-	0
15.	Tegalsari	287	225	512
16.	Kaliwungu	-	-	0
17.	Watuduwur	-	-	0
18.	Kambangan	-	-	0
Jumlah		1.566	921	2.487

Sumber : PPL Kecamatan Bruno

Tabel 5.2
Jumlah Ternak Besar Menurut Desa Pada Akhir Tahun 2012

No.	Desa/Kelurahan	Sapi	Kerbau	Kuda
(1)	(2)	(3)	(4)	(5)
1.	Pakisarum	188	3	-
2.	Plipiran	63	7	-
3.	Puspo	63	-	-
4.	Somoleter	25	-	-
5.	Brunosari	105	7	6
6.	Brunorejo	79	35	7
7.	Cepedak	70	23	-
8.	Gunungcondong	10	-	-
9.	Kemranggen	22	-	-
10.	Karanggedang	60	-	-
11.	Giyombong	21	-	-
12.	Brondong	69	10	-
13.	Gowong	98	2	4
14.	Blimbing	53	26	-
15.	Tegalsari	88	24	6
16.	Kaliwungu	83	44	6
17.	Watuduwur	42	24	-
18.	Kambangan	57	-	-
Jumlah		1.196	205	29

Sumber : PPL Ternak

Tabel 5.3
Jumlah Ternak Kecil Menurut Desa Pada Akhir Tahun 2012

No.	Desa/Kelurahan	Babi	Kambing	Domba
(1)	(2)	(3)	(4)	(5)
1.	Pakisarum	-	1.084	105
2.	Plipiran	-	712	91
3.	Puspo	-	1.063	123
4.	Somoleter	-	456	29
5.	Brunosari	-	1.184	149
6.	Brunorejo	-	1.473	127
7.	Cepedak	-	1.178	113
8.	Gunungcondong	-	704	73
9.	Kemranggen	-	508	53
10.	Karanggedang	-	439	43
11.	Giyombong	-	491	49
12.	Brondong	-	954	117
13.	Gowong	-	784	97
14.	Blimbing	-	1.016	139
15.	Tegalsari	-	1.587	237
16.	Kaliwungu	-	1.248	171
17.	Watuduwur	-	686	69
18.	Kambangan	-	355	28
Jumlah		0	15.922	1.813

Sumber : PPL Ternak

Tabel 5.4
Jumlah Unggas Menurut Desa Pada Akhir Tahun 2012 (ekor)

No.	Desa/Kelurahan	Ayam Buras	Ayam Petelur	Ayam Pedaging	Itik	Itik Manila
(1)	(2)	(3)	(4)	(5)	(6)	(7)
1.	Pakisarum	2.026	-	-	55	127
2.	Plipiran	1.599	-	-	46	79
3.	Puspo	3.150	-	-	55	128
4.	Somoleter	1.027	-	-	17	39
5.	Brunosari	3.099	-	-	57	148
6.	Brunorejo	4.152	-	-	65	199
7.	Cepedak	2.973	-	-	61	139
8.	Gunungcondong	2.560	-	-	37	81
9.	Kemranggen	1.288	-	-	23	46
10.	Karanggedang	723	-	-	21	37
11.	Giyombong	840	-	-	23	43
12.	Brondong	2.496	-	-	49	112
13.	Gowong	1.767	-	-	43	89
14.	Blimbing	2.907	-	-	64	135
15.	Tegalsari	4.158	-	-	18	201
16.	Kaliwungu	3.138	-	-	69	149
17.	Watuduwur	1.452	-	-	37	67
18.	Kambangan	970	-	-	15	23
Jumlah		40.325	0	0	755	1.842

Sumber : PPL Ternak

Tabel 5.5
Luas Budidaya Ikan Kecamatan Bruno Keadaan Tahun 2012 (Ha)

No.	Desa/Kelurahan	Gurami	Nila	Mas	Nilem	Lele
(1)	(2)	(3)	(4)	(5)	(6)	(7)
1.	Pakisarum	0,100	-	-	-	-
2.	Plipiran	0,220	-	-	-	0,010
3.	Puspo	-	-	-	-	-
4.	Somoleter	-	-	-	-	-
5.	Brunosari	0,760	0,300	-	0,150	0,050
6.	Brunorejo	0,702	0,250	0,020	0,250	0,050
7.	Cepedak	0,260	-	-	-	0,040
8.	Gunungcondong	0,100	-	-	-	-
9.	Kemranggen	0,320	-	-	-	0,010
10.	Karanggedang	0,100	-	-	-	-
11.	Giyombong	-	-	-	-	-
12.	Brondong	0,211	-	-	-	0,050
13.	Gowong	0,700	0,100	0,500	0,150	0,032
14.	Blimbing	0,690	-	-	-	0,020
15.	Tegalsari	1,225	0,500	0,250	0,450	0,100
16.	Kaliwungu	0,855	-	-	0,045	0,020
17.	Watuduwur	-	-	-	-	-
18.	Kambangan	-	-	-	-	-
Jumlah		6,243	1,150	0,770	1,045	0,382

Sumber : PPL Kecamatan Bruno

Tabel 5.6
Produksi Perikanan Kecamatan Bruno Keadaan Tahun 2012 (ton)

No.	Desa/Kelurahan	Gurami	Nila	Mas	Nilem	Lele
(1)	(2)	(3)	(4)	(5)	(6)	(7)
1.	Pakisarum	0,245	-	-	-	-
2.	Plipiran	0,539	-	-	-	0,130
3.	Puspo	-	-	-	-	-
4.	Somoleter	-	-	-	-	-
5.	Brunosari	1,862	0,780	-	0,413	0,625
6.	Brunorejo	1,720	0,650	0,055	0,688	0,625
7.	Cepedak	0,637	-	-	-	0,500
8.	Gunungcondong	0,245	-	-	-	-
9.	Kemranggen	0,784	-	-	-	0,135
10.	Karanggedang	0,245	-	-	-	-
11.	Giyombong	-	-	-	-	-
12.	Brondong	0,517	-	-	-	0,700
13.	Gowong	1,715	0,260	0,138	0,413	0,450
14.	Blimbing	1,691	-	-	-	0,330
15.	Tegalsari	3,001	1,300	0,686	1,238	1,300
16.	Kaliwungu	2,095	-	-	0,125	0,300
17.	Watuduwur	-	-	-	-	-
18.	Kambangan	-	-	-	-	-
Jumlah		15,296	2,990	0,879	2,877	5,095

Sumber : PPL Kecamatan Bruno

Tabel 5.7
Luas dan Produksi Unit Pembenihan Rakyat (UPR)
Kecamatan Bruno Keadaan Tahun 2012 (ton)

No.	Desa/Kelurahan	Gurami		Tawes		Nilem	
		Luas (Ha)	Produksi (ekor)	Luas (Ha)	Produksi (ekor)	Luas (Ha)	Produksi (ekor)
(1)	(2)	(3)	(4)	(5)	(6)	(7)	(8)
1.	Pakisarum	-	-	-	-	-	-
2.	Plipiran	-	-	-	-	-	-
3.	Puspo	-	-	-	-	-	-
4.	Somoleter	-	-	-	-	-	-
5.	Brunosari	-	-	-	-	-	-
6.	Brunorejo	-	-	-	-	-	-
7.	Cepedak	-	-	-	-	-	-
8.	Gunungcondong	-	-	-	-	-	-
9.	Kemranggen	-	-	-	-	-	-
10.	Karanggedang	-	-	-	-	-	-
11.	Giyombong	-	-	-	-	-	-
12.	Brondong	-	-	-	-	-	-
13.	Gowong	0,120	403.320	-	-	-	-
14.	Blimbing	-	-	-	-	-	-
15.	Tegalsari	0,100	336.100	0,200	257.300	0,250	480.000
16.	Kaliwungu	-	-	-	-	-	-
17.	Watuduwur	-	-	-	-	-	-
18.	Kambangan	-	-	-	-	-	-
Jumlah		0,220	739.420	0,200	257.300	0,250	480.000

Sumber : PPL Kecamatan Bruno

Tabel 5.7

		lanjutan					
No.	Desa/Kelurahan	Gurami		Tawes		Nilem	
		Luas (Ha)	Produksi (ekor)	Luas (Ha)	Produksi (ekor)	Luas (Ha)	Produksi (ekor)
(1)	(2)	(3)	(4)	(5)	(6)	(7)	(8)
1.	Pakisarum	-	-	-	-	-	-
2.	Plipiran	-	-	-	-	-	-
3.	Puspo	-	-	-	-	-	-
4.	Somoleter	-	-	-	-	-	-
5.	Brunosari	-	-	-	-	-	-
6.	Brunorejo	0,050	252.000	-	-	0,200	268.800
7.	Cepedak	-	-	-	-	-	-
8.	Gunungcondong	-	-	-	-	-	-
9.	Kemranggen	-	-	-	-	-	-
10.	Karanggedang	-	-	-	-	-	-
11.	Giyombong	-	-	-	-	-	-
12.	Brondong	-	-	-	-	-	-
13.	Gowong	-	-	-	-	-	-
14.	Blimbing	-	-	-	-	-	-
15.	Tegalsari	-	-	0,100	192.000	0,100	134.400
16.	Kaliwungu	0,056	282.240	-	-	-	-
17.	Watuduwur	-	-	-	-	-	-
18.	Kambangan	-	-	-	-	-	-
Jumlah		0,106	534.240	0,100	192.000	0,300	403.200

Sumber : PPL Kecamatan Bruno

Tabel 5.8
Banyaknya Hari Hujan dan Curah Hujan di Kecamatan Bruno Selama Tahun 2012

No.	Desa/Kelurahan	Hari Hujan	Curah Hujan (mm)
(1)	(2)	(3)	(4)
1.	Januari	22	1.002
2.	Februari	15	377
3.	Maret	12	236
4.	April	12	286
5.	Mei	9	220
6.	Juni	6	47
7.	Juli	-	-
8.	Agustus	-	-
9.	September	-	-
10.	Oktober	7	118
11.	Nopember	18	470
12.	Desember	14	624

Sumber : Kecamatan Bruno

Tabel 5.9
Luas Tanah Sawah Menurut Desa dan Jenis Irigasi
Kecamatan Bruno Pada Tahun 2012 (Ha)

No.	Desa/Kelurahan	Irigasi Teknis	Irigasi 1/2 Teknis	Irigasi Sederhana	Tadah Hujan	Jumlah
(1)	(2)	(3)	(4)	(5)	(6)	(7)
1.	Pakisarum	-	-	-	80,560	80,560
2.	Plipiran	-	21,000	-	54,650	75,650
3.	Puspo	-	5,000	-	57,250	62,250
4.	Somoleter	-	9,000	-	36,755	45,755
5.	Brunosari	-	62,000	-	68,405	130,405
6.	Brunorejo	-	73,810	-	28,840	102,650
7.	Cepedak	-	20,000	-	171,810	191,810
8.	Gunungcondong	-	17,000	-	48,175	65,175
9.	Kemranggen	-	5,000	-	96,638	101,638
10.	Karanggedang	-	15,000	-	35,000	50,000
11.	Giyombong	-	-	-	-	-
12.	Brondong	-	16,000	-	108,000	124,000
13.	Gowong	-	18,000	-	81,000	99,000
14.	Blimbing	-	2,000	-	52,460	54,460
15.	Tegalsari	140,500	9,000	-	38,938	188,438
16.	Kaliwungu	-	58,000	12,500	138,286	208,786
17.	Watuduwur	-	12,000	-	118,000	130,000
18.	Kambangan	-	-	-	8,340	8,340
Jumlah		140,500	342,810	12,500	1.223,107	1.718,917

Sumber : PPL Kecamatan Bruno

6

INDUSTRI

Industri Pengolahan dikelompokkan ke dalam 4 golongan berdasarkan banyaknya pekerja, yaitu :

Industri Besar adalah perusahaan yang mempunyai pekerja 100 orang atau lebih;

Industri Sedang adalah perusahaan yang mempunyai pekerja 20-99 orang;

Industri Kecil adalah perusahaan yang mempunyai pekerja 5-19 orang

Industri Rumah Tangga adalah usaha kerajinan rumah tangga yang mempunyai pekerja antara 1-4 orang.

Industri Pengolahan adalah suatu kegiatan ekonomi yang mengubah barang dasar menjadi barang jadi atau setengah jadi dan atau barang yang kurang nilainya menjadi barang yang lebih tinggi nilainya sehingga lebih dekat kepada pemakai akhir, termasuk kegiatan jasa industri dan pekerjaan perakitan (assembling).

Perusahaan atau Usaha Industri adalah suatu unit usaha yang melakukan kegiatan ekonomi, bertujuan menghasilkan barang atau jasa, terletak pada suatu bangunan atau lokasi tertentu, dan mempunyai catatan administrasi tersendiri mengenai produksi dan struktur biaya serta ada seseorang atau lebih yang bertanggungjawab atas resiko usaha tersebut.

Tabel 6.1
Jumlah Perusahaan/Usaha Dengan Lokasi Tidak Menetap
Menurut Lapangan Usaha Kecamatan Bruno Tahun 2012

No.	Desa/Kelurahan	Pertambangan & Penggalan	Industri Pengolahan	Listrik, Gas Alam & Air	Konstruksi
(1)	(2)	(3)	(4)	(5)	(6)
1.	Pakisarum	0	0	0	0
2.	Plipiran	0	0	0	0
3.	Puspo	0	0	0	0
4.	Somoleter	0	0	0	0
5.	Brunosari	0	0	0	0
6.	Brunorejo	0	0	0	0
7.	Cepedak	0	0	0	0
8.	Gunungcondong	0	0	0	0
9.	Kemranggen	0	0	0	0
10.	Karanggedang	0	0	0	0
11.	Giyombong	0	0	0	0
12.	Brondong	0	0	0	0
13.	Gowong	0	0	0	0
14.	Blimbing	0	0	0	0
15.	Tegalsari	0	0	0	0
16.	Kaliwungu	0	0	0	0
17.	Watuduwur	0	0	0	0
18.	Kambangan	0	0	0	0
Jumlah		0	0	0	0

Sumber : SE '06 L1 BPS Purworejo

Tabel 6.1

lanjutan

No.	Desa/Kelurahan	Perdagangan Besar & Eceran	Akomodasi & Makan Minum	Transportasi, Pergudangan & komunikasi	Perantara Keuangan
(1)	(2)	(7)	(8)	(9)	(10)
1.	Pakisarum	52	3	1	0
2.	Plipiran	28	6	23	0
3.	Puspo	65	2	2	0
4.	Somoleter	29	0	0	0
5.	Brunosari	37	1	23	0
6.	Brunorejo	216	13	216	0
7.	Cepedak	87	10	39	0
8.	Gunungcondong	37	0	3	0
9.	Kemranggen	35	8	0	0
10.	Karanggedang	9	0	0	0
11.	Giyombong	3	0	0	0
12.	Brondong	70	1	43	0
13.	Gowong	63	3	51	0
14.	Blimbing	56	3	21	0
15.	Tegalsari	371	20	236	0
16.	Kaliwungu	59	6	34	0
17.	Watuduwur	3	0	0	0
18.	Kambangan	1	0	0	0
Jumlah		1.221	76	692	0

Sumber : SE '06 L1 BPS Purworejo

Tabel 6.1

lanjutan

No.	Desa/Kelurahan	Real Estate, Usaha Persewaan	Jasa Pendidikan	Jasa Kesehatan & Kegiatan Sosial
(1)	(2)	(11)	(12)	(13)
1.	Pakisarum	0	0	0
2.	Plipiran	0	0	0
3.	Puspo	0	0	0
4.	Somoleter	0	0	0
5.	Brunosari	0	0	0
6.	Brunorejo	0	0	0
7.	Cepedak	0	0	0
8.	Gunungcondong	0	0	0
9.	Kemranggen	0	0	0
10.	Karanggedang	0	0	0
11.	Giyombong	0	0	0
12.	Brondong	0	0	0
13.	Gowong	0	0	0
14.	Blimbing	0	0	0
15.	Tegalsari	0	0	0
16.	Kaliwungu	0	0	0
17.	Watuduwur	0	0	0
18.	Kambangan	0	0	0
Jumlah		0	0	0

Sumber : SE '06 L1 BPS Purworejo

Tabel 6.1

lanjutan

No.	Desa/Kelurahan	Jasa Kemasy, Sosbud,Hiburan & Perorangan Lainnya	Jasa Perorangan yang Melayani Rumah Tangga	Jumlah
(1)	(2)	(14)	(15)	(16)
1.	Pakisarum	0	6	62
2.	Plipiran	0	1	58
3.	Puspo	0	4	73
4.	Somoleter	0	0	29
5.	Brunosari	0	1	62
6.	Brunorejo	10	0	455
7.	Cepedak	3	3	142
8.	Gunungcondong	1	3	44
9.	Kemranggen	0	0	43
10.	Karanggedang	0	0	9
11.	Giyombong	0	0	3
12.	Brondong	0	4	118
13.	Gowong	1	0	118
14.	Blimbing	1	0	81
15.	Tegalsari	14	2	643
16.	Kaliwungu	1	0	100
17.	Watuduwur	0	0	3
18.	Kambangan	0	0	1
Jumlah		31	24	2.044

Sumber : SE '06 L1 BPS Purworejo

Tabel 6.2
Jumlah Perusahaan/Usaha Dengan Lokasi Menetap
Menurut Lapangan Usaha Kecamatan Bruno Tahun 2012

No.	Desa/Kelurahan	Pertambangan & Penggalian	Industri Pengolahan	Listrik, Gas Alam & Air	Konstruksi
(1)	(2)	(3)	(4)	(5)	(6)
1.	Pakisarum	0	51	0	0
2.	Plipiran	1	15	0	4
3.	Puspo	0	15	0	0
4.	Somoleter	0	10	0	0
5.	Brunosari	9	132	0	1
6.	Brunorejo	8	84	0	2
7.	Cepedak	0	27	0	0
8.	Gunungcondong	1	17	0	0
9.	Kemranggen	4	11	0	0
10.	Karanggedang	0	16	0	0
11.	Giyombong	0	1	0	0
12.	Brondong	3	76	0	1
13.	Gowong	0	50	0	0
14.	Blimbing	0	45	0	1
15.	Tegalsari	5	136	0	5
16.	Kaliwungu	0	61	0	0
17.	Watuduwur	0	7	0	1
18.	Kambangan	0	8	0	0
Jumlah		31	762	0	15

Sumber : SE '06 L2 BPS Purworejo

Tabel 6.2

lanjutan

No.	Desa/Kelurahan	Perdagangan Besaran & Eceran	Akomodasi & Makan Minum	Transportasi, Pergudangan & komunikasi	Perantara Keuangan
(1)	(2)	(7)	(8)	(9)	(10)
1.	Pakisarum	66	2	10	0
2.	Plipiran	18	0	1	0
3.	Puspo	53	1	4	0
4.	Somoleter	11	1	0	0
5.	Brunosari	53	13	2	0
6.	Brunorejo	276	54	38	4
7.	Cepedak	107	7	1	0
8.	Gunungcondong	31	3	4	0
9.	Kemranggen	20	0	7	0
10.	Karanggedang	21	3	1	0
11.	Giyombong	14	0	0	0
12.	Brondong	41	1	1	0
13.	Gowong	29	5	4	0
14.	Blimbing	72	7	14	0
15.	Tegalsari	266	25	22	1
16.	Kaliwungu	80	4	4	0
17.	Watuduwur	16	0	2	0
18.	Kambangan	7	0	0	0
Jumlah		1.181	126	115	5

Sumber : SE '06 L2 BPS Purworejo

Tabel 6.2

lanjutan

No.	Desa/Kelurahan	Real Estate, Usaha Persewaan	Jasa Pendidikan	Jasa Kesehatan & Kegiatan Sosial
(1)	(2)	(11)	(12)	(13)
1.	Pakisarum	4	2	1
2.	Plipiran	0	2	5
3.	Puspo	1	3	0
4.	Somoleter	0	1	0
5.	Brunosari	3	4	1
6.	Brunorejo	18	9	7
7.	Cepedak	1	6	2
8.	Gunungcondong	0	2	4
9.	Kemranggen	3	3	2
10.	Karanggedang	0	2	1
11.	Giyombong	0	2	0
12.	Brondong	0	2	3
13.	Gowong	1	1	10
14.	Blimbing	4	5	4
15.	Tegalsari	4	13	6
16.	Kaliwungu	0	5	2
17.	Watuduwur	0	1	0
18.	Kambangan	0	1	0
Jumlah		39	64	48

Sumber : SE '06 L2 BPS Purworejo

Tabel 6.2

lanjutan

No.	Desa/Kelurahan	Jasa Kemasy, Sosbud,Hiburan & Perorangan Lainnya	Jasa Perorangan yang Melayani Rumah Tangga	Jumlah
(1)	(2)	(14)	(15)	(16)
1.	Pakisarum	4	0	140
2.	Plipiran	7	0	53
3.	Puspo	0	0	77
4.	Somoleter	1	0	24
5.	Brunosari	17	0	235
6.	Brunorejo	39	0	539
7.	Cepedak	4	0	155
8.	Gunungcondong	4	0	66
9.	Kemranggen	8	0	58
10.	Karanggedang	0	0	44
11.	Giyombong	0	0	17
12.	Brondong	11	0	139
13.	Gowong	5	0	105
14.	Blimbing	10	0	162
15.	Tegalsari	27	0	510
16.	Kaliwungu	6	0	162
17.	Watuduwur	0	0	27
18.	Kambangan	0	0	16
Jumlah		143	0	2.529

Sumber : SE '06 L2 BPS Purworejo

7

PERHUBUNGAN & KOMUNIKASI

Data pengangkutan dan komunikasi meliputi :

- a. Panjang Jalan
- b. Angkutan Darat
- c. Angkutan Udara
- d. Angkutan Laut
- e. Angkutan Antar Pulau
- f. Pos dan Telekomunikasi

Kantor Pos adalah suatu unit usaha yang menyelenggarakan pengiriman barang, surat, uang dan sebagainya.

Tabel 7.1
Jumlah Alat Komunikasi Menurut Desa Tahun 2012

No.	Desa/Kelurahan	Kantor Pos	Wartel / Jastel
(1)	(2)	(3)	(4)
1.	Pakisarum	-	-
2.	Plipiran	-	-
3.	Puspo	-	-
4.	Somoleter	-	-
5.	Brunosari	-	-
6.	Brunorejo	1	-
7.	Cepedak	-	-
8.	Gunungcondong	-	-
9.	Kemranggen	-	-
10.	Karanggedang	-	-
11.	Giyombong	-	-
12.	Brondong	-	-
13.	Gowong	-	-
14.	Blimbing	-	-
15.	Tegalsari	-	-
16.	Kaliwungu	-	-
17.	Watuduwur	-	-
18.	Kambangan	-	-
Jumlah		1	0

Sumber : Statistik Kecamatan Bruno

Tabel 7.2
Jumlah Kendaraan Bermotor Menurut Desa Tahun 2012

No.	Desa/Kelurahan	Bus	Truk	Sepeda Motor
(1)	(2)	(3)	(4)	(5)
1.	Pakisarum	-	11	253
2.	Plipiran	-	4	133
3.	Puspo	-	2	263
4.	Somoleter	-	1	86
5.	Brunosari	-	2	258
6.	Brunorejo	-	37	346
7.	Cepedak	-	4	248
8.	Gunungcondong	-	4	128
9.	Kemranggen	-	3	81
10.	Karanggedang	-	2	75
11.	Giyombong	-	-	140
12.	Brondong	-	2	208
13.	Gowong	-	4	199
14.	Blimbing	-	1	242
15.	Tegalsari	-	18	347
16.	Kaliwungu	-	3	263
17.	Watuduwur	-	4	121
18.	Kambangan	-	1	97
Jumlah		0	103	3.488

Sumber : Statistik Kecamatan Bruno

Tabel 7.3
Jumlah Kendaraan Tidak Bermotor Menurut Desa Tahun 2012

No.	Desa/Kelurahan	Andong/dokar	Becak	Sepeda
(1)	(2)	(3)	(4)	(5)
1.	Pakisarum	-	-	132
2.	Plipiran	-	-	153
3.	Puspo	-	-	87
4.	Somoleter	-	-	21
5.	Brunosari	5	2	176
6.	Brunorejo	6	13	279
7.	Cepedak	-	-	93
8.	Gunungcondong	-	-	54
9.	Kemranggen	-	-	62
10.	Karanggedang	-	-	43
11.	Giyombong	-	-	19
12.	Brondong	-	-	77
13.	Gowong	3	2	46
14.	Blimbing	-	-	83
15.	Tegalsari	5	6	211
16.	Kaliwungu	4	-	103
17.	Watuduwur	-	-	25
18.	Kambangan	-	-	17
Jumlah		23	23	1.681

Sumber : Statistik Kecamatan Bruno

8

KEUANGAN DAN PEMBANGUNAN

<http://purworejokab.bps.go.id>

Tabel 8.1
Realisasi Pajak Bumi dan Bangunan Menurut Desa Pada Akhir Tahun 2012 (Rp.)

No.	Desa/Kelurahan	Wajib Pajak STTS	Pokok PBB	Realisasi	%
(1)	(2)	(3)	(4)	(5)	(6)
1.	Pakisarum	3.508	33.693.976	33.693.976	100
2.	Plipiran	1.764	16.784.639	16.784.639	100
3.	Puspo	4.251	38.769.071	32.305.000	83
4.	Somoleter	1.930	19.397.204	19.397.204	100
5.	Brunosari	3.649	37.589.374	37.589.374	100
6.	Brunorejo	3.704	49.074.555	49.074.555	100
7.	Cepedak	3.655	38.831.259	38.831.259	100
8.	Gunungcondong	3.362	30.880.112	30.880.112	100
9.	Kemranggen	1.956	18.652.945	18.652.945	100
10.	Karanggedang	1.260	13.819.850	13.819.850	100
11.	Giyombong	734	8.475.647	8.475.647	100
12.	Brondong	2.850	31.989.017	31.989.017	100
13.	Gowong	2.515	26.302.829	26.302.829	100
14.	Blimbing	2.822	30.928.079	30.928.079	100
15.	Tegalsari	4.195	55.391.910	39.924.000	72
16.	Kaliwungu	4.005	39.067.219	23.329.000	60
17.	Watuduwur	1.723	23.952.811	23.952.811	100
18.	Kambangan	619	7.420.921	7.420.921	100
Jumlah		48.502	521.021.418	483.351.218	93

Sumber : Kasi Tata Pemerintahan Kecamatan Bruno

Tabel 8.2
Kenaikan Pajak Bumi dan Bangunan Menurut Desa Tahun 2012

No.	Desa/Kelurahan	Pokok PBB (Rp.)		Kenaikan	%
		2011	2012		
(1)	(2)	(3)	(4)	(5)	(6)
1.	Pakisarum	33.526.381	33.693.976	167.595	0
2.	Plipiran	16.725.873	16.784.639	58.766	0
3.	Puspo	38.596.571	38.769.071	172.500	0
4.	Somoleter	19.397.204	19.397.204	0	0
5.	Brunosari	37.424.706	37.589.374	164.668	0
6.	Brunorejo	49.099.962	49.074.555	-25.407	0
7.	Cepedak	38.377.777	38.831.259	453.482	1
8.	Gunungcondong	30.998.601	30.880.112	-118.489	0
9.	Kemranggen	17.928.885	18.652.945	724.060	4
10.	Karanggedang	13.653.210	13.819.850	166.640	1
11.	Giyombong	8.480.435	8.475.647	-4.788	0
12.	Brondong	31.717.601	31.989.017	271.416	1
13.	Gowong	26.344.810	26.302.829	-41.981	0
14.	Blimbing	30.863.091	30.928.079	64.988	0
15.	Tegalsari	55.391.910	55.391.910	0	0
16.	Kaliwungu	39.006.704	39.067.219	60.515	0
17.	Watuduwur	23.952.811	23.952.811	0	0
18.	Kambangan	7.442.761	7.420.921	-21.840	0
Jumlah		518.929.293	521.021.418	2.092.125	0

Sumber : Kasi Ekobang Kecamatan Bruno

Tabel 8.3
Penerimaan Dana Alokasi Umum Desa (DAUD) Tahun 2012(Rp.)

No.	Desa/Kelurahan	Tahun 2010	Tahun 2011	Tahun 2012
(1)	(2)	(3)	(4)	(5)
1.	Pakisarum	29.734.000	42.242.000	70.539.000
2.	Plipiran	23.539.000	33.023.000	52.355.000
3.	Puspo	32.637.000	45.014.000	76.508.000
4.	Somoleter	22.968.000	31.274.000	52.460.000
5.	Brunosari	30.947.000	42.970.000	72.161.000
6.	Brunorejo	30.104.000	42.523.000	68.848.000
7.	Cepedak	31.117.000	43.670.000	70.531.000
8.	Gunungcondong	24.715.000	34.852.000	58.101.000
9.	Kemranggen	21.972.000	31.200.000	50.998.000
10.	Karanggedang	20.987.000	29.703.000	48.657.000
11.	Giyombong	26.204.000	36.872.000	62.183.000
12.	Brondong	26.731.000	37.073.000	63.544.000
13.	Gowong	25.378.000	35.227.000	59.732.000
14.	Blimbing	28.396.000	39.675.000	64.191.000
15.	Tegalsari	33.062.000	45.355.000	72.892.000
16.	Kaliwungu	28.869.000	39.845.000	62.949.000
17.	Watuduwur	24.038.000	31.116.000	55.226.000
18.	Kambangan	20.204.000	29.455.000	48.906.000
Jumlah		481.602.000	671.089.000	1.110.781.000

Sumber : Kasi Tata Pemerintahan Kecamatan Bruno

9

LAIN - LAIN

<http://purworejokab.bps.go.id>

Tabel 9.1
Jumlah Rumah Tangga Miskin Hasil PSE'05 dan PPLS'08 Kecamatan Bruno

No.	Desa/Kelurahan	RTM PSE 05	RTM Hasil PPLS 08
(1)	(2)	(3)	(4)
1.	Pakisarum	426	397
2.	Plipiran	283	217
3.	Puspo	531	565
4.	Somoleter	152	145
5.	Brunosari	585	497
6.	Brunorejo	649	493
7.	Cepedak	413	443
8.	Gunungcondong	266	246
9.	Kemranggen	97	114
10.	Karanggedang	97	106
11.	Giyombong	161	184
12.	Brondong	312	308
13.	Gowong	313	393
14.	Blimbing	411	454
15.	Tegalsari	498	636
16.	Kaliwungu	454	365
17.	Watuduwur	273	298
18.	Kambangan	93	93
Jumlah		6.014	5.954

Sumber : Statistik Kecamatan Bruno

Tabel 9.2
Jumlah Blok Sensus Hasil Pemetaan SP 2010

No.	Desa/Kelurahan	Blok Sensus Persiapan	Blok Sensus Biasa	Blok Sensus Khusus
(1)	(2)	(3)	(4)	(5)
1.	Pakisarum	1	8	0
2.	Plipiran	2	5	0
3.	Puspo	2	9	0
4.	Somoleter	2	4	0
5.	Brunosari	0	10	0
6.	Brunorejo	0	16	0
7.	Cepedak	0	11	0
8.	Gunungcondong	2	6	0
9.	Kemranggen	2	3	0
10.	Karanggedang	2	2	0
11.	Giyombong	2	3	0
12.	Brondong	0	9	0
13.	Gowong	0	6	0
14.	Blimbing	1	8	0
15.	Tegalsari	1	18	0
16.	Kaliwungu	0	11	0
17.	Watuduwur	1	6	0
18.	Kambangan	1	2	0
Jumlah		19	137	0

Sumber : Statistik Kecamatan Bruno

Tabel 9.3
Jarak Dari Kota Purworejo ke Kota Lain di Jateng Tahun 2012

No	Kota	Jarak (Km)	No	Kota	Jarak (Km)
(1)	(2)	(3)	(4)	(5)	(6)
1.	Banjarnegara	135	17.	Pemalang	272
2.	Batang	211	18.	Purbalingga	113
3.	Bloora	265	19.	Purwodadi	165
4.	Boyolali	138	20.	Purwokerto	93
5.	Brebes	220	21.	Rembang	229
6.	Cilacap	133	22.	Salatiga	166
7.	Demak	144	23.	Semarang	118
8.	Jepara	168	24.	Sragen	158
9.	Karanganyar	141	25.	Sukoharjo	142
10.	Kebumen	44	26.	Surakarta	131
11.	Kendal	147	27.	Tegal	207
12.	Klaten	95	28.	Temanggung	66
13.	Kudus	169	29.	Ungaran	91
14.	Magelang	43	30.	Wonogiri	162
15.	Pati	193	31.	Wonosobo	53
16.	Pekalongan	307			

Sumber : BPS Purworejo

Tabel 9.4
Jarak Desa ke Ibukota Kecamatan dan Jenis Jalan Pada Tahun 2012

No.	Desa/Kelurahan	Jarak (Km)	Jenis Jalan
(1)	(2)	(3)	(4)
1.	Pakisarum	6	Diperkeras
2.	Plipiran	3	Aspal
3.	Puspo	7	Diperkeras
4.	Somoleter	10	Aspal
5.	Brunosari	2	Aspal
6.	Brunorejo	1	Aspal
7.	Cepedak	3	Aspal
8.	Gunungcondong	8	Aspal
9.	Kemranggen	9	Aspal
10.	Karanggedang	9	Aspal
11.	Giyombong	17	Diperkeras
12.	Brondong	2	Aspal
13.	Gowong	3	Aspal
14.	Blimbing	8	Aspal
15.	Tegalsari	9	Aspal
16.	Kaliwungu	7	Aspal
17.	Watuduwur	8	Aspal
18.	Kambangan	15	Diperkeras

Sumber : Kimprasda Kecamatan Bruno

Tabel 9.5
Produk Domestik Regional Bruto (PDRB) ADH Berlaku
Kecamatan Bruno Tahun 2007-2011 (Dalam Jutaan Rupiah)

No.	Rincian	2007	2008	2009	2010	2011
(1)	(2)	(3)	(4)	(5)	(6)	(7)
1.	Pertanian	88.941,02	93.406,92	101.580,30	110.063,45	119.860,25
1.1	Tanaman Bahan Makanan	58.438,39	56.436,37	61.754,28	67.010,34	72.413,89
1.2	Tanaman Perkebunan Rakyat	14.128,60	15.873,73	17.144,36	18.136,60	19.906,41
1.3	Peternakan	6.231,77	7.451,23	8.069,52	8.633,64	9.402,92
1.4	Kehutanan	9.035,87	12.356,01	13.236,89	14.526,30	16.453,50
1.5	Perikanan	1.106,39	1.289,59	1.375,24	1.491,37	1.683,53
2.	Pertambangan dan Penggalian	5.763,22	6.509,19	7.190,98	7.824,70	851.118,00
3.	Industri	3.560,84	4.120,89	4.275,41	4.620,89	517.800,00
4.	Listrik dan Air Minum	1.456,50	1.507,18	1.655,56	1.845,89	1.943,54
5.	Bangunan	6.329,80	7.851,69	9.012,70	9.732,87	10.464,69
6.	Perdagangan	24.261,16	28.131,81	30.810,45	34.232,47	38.455,18
7.	Angkutan	7.772,00	8.812,44	9.652,31	10.397,69	11.373,43
8.	Keuangan, Persewaan, dan Jasa Perusahaan	6.221,37	6.806,65	7.632,41	8.350,61	9.052,06
9.	Jasa-jasa	21.101,38	24.958,15	27.879,09	31.794,31	35.198,12
PDRB		165.357,29	182.104,91	199.689,22	218.777,68	240.036,45
Penduduk Pertengahan Tahun (Jiwa)		40.780	41.021	41.321	43.274	43.335
PDRB Per Kapita (Ribuan Rupiah)		4.056,86	4.439,31	4.832,63	5.055,64	5.539,09

Sumber : BPS Purworejo

Tabel 9.6
Produk Domestik Regional Bruto (PDRB) ADH Konstan
Kecamatan Bruno Tahun 2007-2011 (Dalam Jutaan Rupiah)

No.	Rincian	2007	2008	2009	2010	2011
(1)	(2)	(3)	(4)	(5)	(6)	(7)
1.	Pertanian	50.894,46	49.966,71	52.186,01	54.414,39	55.563,22
1.1	Tanaman Bahan Makanan	32.064,79	30.043,10	31.473,70	32.519,08	32.601,73
1.2	Tanaman Perkebunan Rakyat	8.953,01	9.253,00	9.602,23	9.999,92	10.467,08
1.3	Peternakan	3.670,27	3.934,55	4.084,17	4.375,73	4.610,19
1.4	Kehutanan	5.533,06	6.032,08	6.300,73	6.778,73	7.108,99
1.5	Perikanan	673,33	703,97	725,19	740,93	775,23
2.	Pertambangan dan Penggalian	3.205,58	3.339,83	3.475,85	3.657,97	3.787,19
3.	Industri	1.999,93	2.081,53	2.129,95	2.265,29	2.412,78
4.	Listrik dan Air Minum	492,9	506,74	534,91	564,17	573,4
5.	Bangunan	3.391,87	3.817,02	4.025,67	4.218,42	4.386,61
6.	Perdagangan	13.685,64	14.592,31	15.555,56	16.266,83	17.462,99
7.	Angkutan	3.728,06	3.948,66	4.173,08	4.437,87	4.741,39
8.	Keuangan, Persewaan, dan Jasa Perusahaan	3.215,82	3.276,07	3.481,46	3.644,08	3.804,05
9.	Jasa-jasa	12.225,45	13.047,41	13.621,64	14.492,12	15.262,34
PDRB		92.839,71	94.576,29	99.184,12	103.933,15	107.993,97
Penduduk Pertengahan Tahun (Jiwa)		40.780	41.021	41.321	43.274	43.335
PDRB Per Kapita (Ribuan Rupiah)		2.276,60	2.305,56	2.400,33	2.402,39	2.492,07

Sumber : BPS Purworejo

Tabel 9.7
Pertumbuhan Produk Domestik Regional Bruto (PDRB) ADH Berlaku
Kecamatan Bruno Tahun 2007-2011(Dalam Persen)

No.	Rincian	2007	2008	2009	2010	2011
(1)	(2)	(3)	(4)	(5)	(6)	(7)
1.	Pertanian	11,01	5,02	8,75	8,35	8,90
1.1	Tanaman Bahan Makanan	11,05	-3,43	9,42	8,51	8,06
1.2	Tanaman Perkebunan Rakyat	12,93	12,35	8,00	6,84	8,68
1.3	Peternakan	10,10	19,57	8,30	6,99	8,91
1.4	Kehutanan	9,47	36,74	7,13	9,74	13,27
1.5	Perikanan	3,45	16,56	6,64	8,44	12,88
2.	Pertambangan dan Penggalian	9,07	12,94	10,47	8,81	8,77
3.	Industri	15,83	15,73	3,75	8,08	12,06
4.	Listrik dan Air Minum	4,71	3,48	9,85	11,50	5,29
5.	Bangunan	11,46	24,04	14,79	7,99	7,52
6.	Perdagangan	11,63	15,95	9,52	11,11	12,34
7.	Angkutan	6,79	14,12	9,53	7,71	9,38
8.	Keuangan, Persewaan, dan Jasa Perusahaan	14,07	9,41	12,13	9,41	8,40
9.	Jasa-jasa	15,28	18,28	11,70	14,04	10,71
PDRB		11,52	10,13	9,66	9,56	9,72

Sumber : BPS Purworejo

Tabel 9.8
Pertumbuhan Produk Domestik Regional Bruto (PDRB) ADH Konstan
Kecamatan Bruno Tahun 2007-2011 (Dalam Persen)

No.	Rincian	2007	2008	2009	2010	2011
(1)	(2)	(3)	(4)	(5)	(6)	(7)
1.	Pertanian	3,01	-1,82	4,44	4,27	2,11
1.1	Tanaman Bahan Makanan	2,51	-6,31	4,76	3,32	0,25
1.2	Tanaman Perkebunan Rakyat	5,66	3,35	3,77	4,14	4,67
1.3	Peternakan	1,16	7,20	3,80	7,14	5,36
1.4	Kehutanan	4,02	9,02	4,45	7,59	4,87
1.5	Perikanan	-4,92	4,55	3,01	2,17	4,63
2.	Pertambangan dan Penggalian	0,12	4,19	4,07	5,24	3,53
3.	Industri	6,60	4,08	2,33	6,35	6,51
4.	Listrik dan Air Minum	2,27	2,81	5,56	5,47	1,64
5.	Bangunan	2,42	12,53	5,47	4,79	3,99
6.	Perdagangan	2,47	6,63	6,60	4,57	7,35
7.	Angkutan	3,03	5,92	5,68	6,35	6,84
8.	Keuangan, Persewaan, dan Jasa Perusahaan	7,23	1,87	6,27	4,67	4,39
9.	Jasa-jasa	9,72	6,72	4,40	6,39	5,31
PDRB		3,85	5,79	6,83	4,82	3,88

Sumber : BPS Purworejo

Tabel 9.9
Distribusi Persentase Produk Domestik Regional Bruto (PDRB) ADH Berlaku
Kecamatan Bruno Tahun 2007-2011 (Dalam Persen)

No.	Rincian	2007	2008	2009	2010	2011
(1)	(2)	(3)	(4)	(5)	(6)	(7)
1.	Pertanian	53,79	51,29	50,87	50,31	49,93
1.1	Tanaman Bahan Makanan	35,34	30,99	30,93	30,63	30,17
1.2	Tanaman Perkebunan Rakyat	8,54	8,72	8,59	8,37	8,29
1.3	Peternakan	3,77	4,09	4,04	3,95	3,92
1.4	Kehutanan	5,46	6,79	6,63	6,64	6,85
1.5	Perikanan	0,67	0,71	0,69	0,68	0,70
2.	Pertambangan dan Penggalian	3,49	3,57	3,60	3,58	3,55
3.	Industri	2,15	2,26	2,14	2,11	2,16
4.	Listrik dan Air Minum	0,88	0,83	0,83	0,84	0,81
5.	Bangunan	3,83	4,31	4,51	4,45	4,36
6.	Perdagangan	14,67	15,45	15,43	15,65	16,02
7.	Angkutan	4,70	4,84	4,83	4,75	4,74
8.	Keuangan, Persewaan, dan Jasa Perusahaan	3,76	3,74	3,82	3,82	3,77
9.	Jasa-jasa	12,76	13,71	13,96	14,53	14,66
PDRB		100,00	100,00	100,00	100,00	100,00

Sumber : BPS Purworejo

Tabel 9.10
Distribusi Persentase Produk Domestik Regional Bruto (PDRB) ADH Konstan
Kecamatan Bruno Tahun 2007-2011 (Dalam Persen)

No.	Rincian	2007	2008	2009	2010	2011
(1)	(2)	(3)	(4)	(5)	(6)	(7)
1.	Pertanian	54,82	52,83	52,62	52,34	51,45
1.1	Tanaman Bahan Makanan	34,54	31,77	31,73	31,28	30,19
1.2	Tanaman Perkebunan Rakyat	9,64	9,78	9,68	9,62	9,69
1.3	Peternakan	3,95	4,16	4,12	4,21	4,27
1.4	Kehutanan	5,96	6,38	6,35	6,52	6,58
1.5	Perikanan	0,73	0,74	0,73	0,71	0,72
2.	Pertambangan dan Penggalian	3,45	3,53	3,50	3,52	3,51
3.	Industri	2,15	2,20	2,15	2,18	2,23
4.	Listrik dan Air Minum	0,53	0,54	0,54	0,54	0,53
5.	Bangunan	3,65	4,04	4,06	4,06	4,06
6.	Perdagangan	14,74	15,43	15,68	15,65	16,17
7.	Angkutan	4,02	4,18	4,21	4,27	4,39
8.	Keuangan, Persewaan, dan Jasa Perusahaan	3,46	3,46	3,51	3,51	3,52
9.	Jasa-jasa	13,17	13,80	13,73	13,94	14,13
PDRB		100,00	100,00	100,00	100,00	100,00

Sumber : BPS Purworejo

Tabel 9.11
Indeks Implisit Produk Domestik Regional Bruto (PDRB)
Kecamatan Bruno Tahun 2007-2011 (Dalam Persen)

No.	Rincian	2007	2008	2009	2010	2011
(1)	(2)	(3)	(4)	(5)	(6)	(7)
1.	Pertanian	174,76	186,94	194,65	202,27	215,72
1.1	Tanaman Bahan Makanan	182,25	187,85	196,21	206,06	222,12
1.2	Tanaman Perkebunan Rakyat	157,81	171,55	178,55	183,17	190,18
1.3	Peternakan	169,79	189,38	197,58	197,31	203,96
1.4	Kehutanan	163,31	204,84	210,09	214,29	231,45
1.5	Perikanan	164,32	183,19	189,64	201,28	217,17
2.	Pertambangan dan Penggalian	179,79	194,90	206,88	213,91	224,74
3.	Industri	178,05	197,97	200,73	203,99	214,61
4.	Listrik dan Air Minum	295,50	297,43	309,50	327,18	338,95
5.	Bangunan	186,62	205,70	223,88	230,72	238,56
6.	Perdagangan	177,27	192,79	198,07	210,44	220,21
7.	Angkutan	208,47	223,18	231,30	234,29	239,88
8.	Keuangan, Persewaan, dan Jasa Perusahaan	193,46	207,77	219,23	229,16	237,96
9.	Jasa-jasa	172,60	191,29	204,67	219,39	230,62
PDRB		178,11	192,55	201,33	210,44	222,27

Sumber : BPS Purworejo

DATA

Mencerdaskan Bangsa



BADAN PUSAT STATISTIK KABUPATEN PURWOREJO
Jln. Banyuurip Telpn (0275) 321218 Purworejo 54171
Website: purworejokab.bps.go.id
Email : bps3304@mailhost.bps.go.id