

**STATISTIK DAERAH
KECAMATAN BATUDAA
2015**

<http://gorontalo.kab.go.id>

Nomor Publikasi : 75020.1527
Katalog BPS : 1101002.7502020
Ukuran Buku : 17,6 cm x 25 cm
Jumlah Halaman : 12 halaman

Naskah:

Koordinator Statistik Kecamatan Batudaa

Editor:

Seksi Neraca Wilayah dan Analisis Statistik

Gambar Kulit :

Seksi Integrasi Pengolahan dan Diseminasi Statistik

Diterbitkan Oleh:

Badan Pusat Statistik Kabupaten Gorontalo

Dilarang mengumumkan, mendistribusikan, mengomunikasikan, dan /atau menggandakan sebagian atau seluruh ini buku untuk tujuan komersial tanpa izin tertulis dari Badan Pusat Statistik.



Kata Pengantar



Publikasi **Statistik Daerah Kecamatan Batudaa 2015** diterbitkan oleh Badan Pusat Statistik Kabupaten Gorontalo berisi berbagai data dan informasi terpilih seputar Kecamatan Batudaa yang dianalisis secara sederhana untuk membantu pengguna data memahami perkembangan pembangunan serta potensi yang ada di Kecamatan Batudaa.

Publikasi Statistik Daerah Kecamatan Batudaa 2015 diterbitkan untuk melengkapi publikasi-publikasi statistik yang sudah terbit secara rutin setiap tahun. Berbeda dengan publikasi-publikasi yang sudah ada, publikasi ini lebih menekankan pada analisis.

Materi yang disajikan dalam Statistik Daerah Kecamatan Batudaa 2015 memuat berbagai informasi/indikator terpilih yang terkait dengan pembangunan diberbagai sektor di Kecamatan Melati dan diharapkan dapat menjadi bahan rujukan/kajian dalam perencanaan dan evaluasi kegiatan pembangunan.

Kritik dan saran konstruktif berbagai pihak kami harapkan untuk penyempurnaan penerbitan mendatang. Semoga publikasi ini mampu memenuhi tuntutan kebutuhan data statistik, baik oleh instansi/dinas pemerintah, swasta, kalangan akademisi maupun masyarakat luas.

Gorontalo, November 2015
Koordinator Statistik Kecamatan
Batudaa

ZUKJAN TANIJO, SE



DAFTAR ISI

	Halaman
Kata Pengantar	iii
Daftar Isi	iv
1. Keadaan Geografi.....	1
2. Pemerintahan	2
3. Pemerintah.....	3
4. Penduduk.....	4
5. Pendidikan	5
6. Kesehatan.....	6
7. Pertanian.....	7
8. Perbandingan Regional	8

KEADAAN GEOGRAFI

1

Luas wilayah Kecamatan Batudaa sebesar 2,37 persen dari total Luas Wilayah Kabupaten Gorontalo

Kecamatan Batudaa merupakan salah satu dari 18 kecamatan yang ada di Kabupaten Gorontalo, kecamatan ini terletak pada garis lintang $0,30^{\circ}$ Lintang Utara, $0,1^{\circ}$ Lintang Selatan, 121° Bujur Timur, $123,3^{\circ}$ Bujur Barat.

Letak Kecamatan Batudaa secara geografis berbatasan langsung dengan Danau Limboto di sebelah Utara. Sementara di sebelah timur berbatasan dengan Kota Gorontalo, di sebelah selatan berbatasan dengan Kecamatan Batudaa Patai, sedangkan di sebelah barat berbatasan dengan Kecamatan Tabongo.

Luas wilayah Kecamatan Batudaa adalah sebesar $55,34 \text{ km}^2$ atau sebesar 2,37 persen dari total luas wilayah Kabupaten Gorontalo, desa terluas adalah Desa Payung dengan luas $13,54 \text{ km}^2$ atau 24 persen dari luas Kecamatan Batudaa. Sementara untuk luas daerah terkecil adalah Desa Huntu dengan $4,18 \text{ km}^2$ atau 17 persen dari luas wilayah Kecamatan Batudaa.

Peta Kecamatan Batudaa

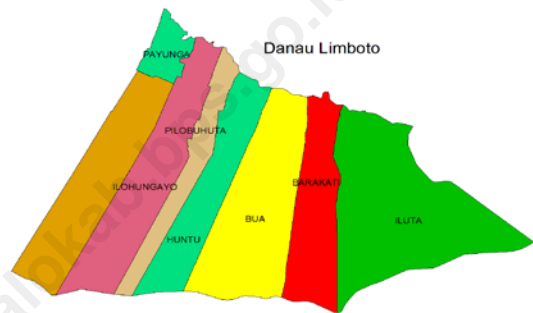

Sumber : BPS Kab. Gorontalo

Persentase Luas Daerah Terhadap Kecamatan dirinci per Desa di Kecamatan Batudaa

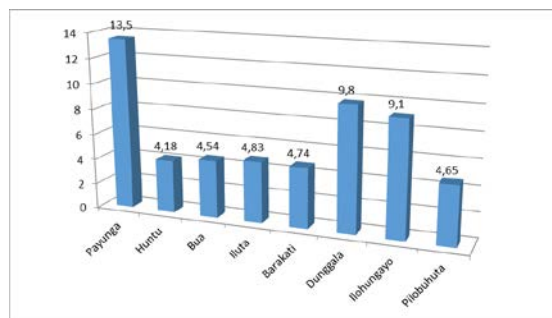

Sumber : Batudaa Dalam Angka 2015

2

PEMERINTAHAN



Kecamatan Batudaa terdiri dari 8 Desa dan 38 Dusun

Jumlah Dusun dan Penduduk di Kecamatan Batudaa 2014

Desa	Jumlah Dusun	Jumlah Penduduk
Payunga	6	2214
Dunggala	4	1671
Ilohungayo	5	1787
Pilobuhuta	5	1531
Huntu	3	1213
Bua	4	1608
Barakati	6	2278
Iluta	6	2096

Sumber : Batudaa Dalam Angka 2015

Kecamatan Batudaa memiliki 8 desa yang sudah tergolong desa definitif semua, serta terbagi habis menjadi 38 dusun. Desa Payunga adalah ibukota dari Kecamatan Batudaa. Desa Barakati dan Desa Iluta memiliki jumlah dusun yang sama dengan Ibukota Kecamatan yaitu Masing-masing 6 dusun. Menurut bagian pemerintahan Kecamatan Batudaa, status pemerintahan desa-desa di Batudaa adalah swadaya.

Jumlah Anggota Satgas di Kecamatan Batudaa, 2014

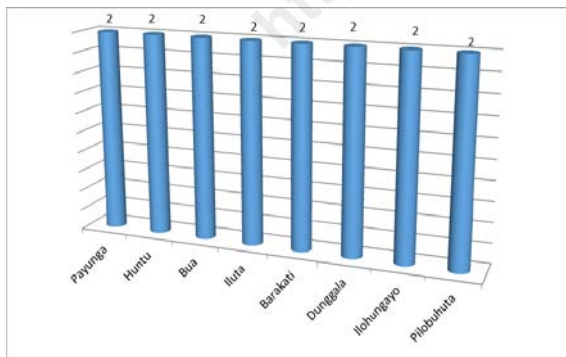

Sumber : Batudaa Dalam Angka 2014

Setiap desa, rata-rata sudah memiliki perangkat keamanan yaitu satgas. Total keseluruhan satgas di Kecamatan Batudaa Tahun 2014 adalah 16 satgas dengan rata-rata jumlah satgas sama untuk setiap desanya.

PEMERINTAH

3

Jumlah Pegawai Negeri Sipil di Kecamatan Batudaa pada Tahun 2014 sejumlah 50 orang dan Non PNS sebesar 28 orang

Pegawai Negeri Sipil sebagai pelayan masyarakat sangat penting keberadaannya untuk melayani masyarakat dan agar tercipta pelayanan pemerintahan yang prima kepada masyarakat, sangat dibutuhkan keberadaannya. Pada tahun 2014 PNS yang Bekerja pada Kantor Camat Batudaa berjumlah 22 orang dengan komposisi pangkat jabatan yang di dominasi oleh Golongan III sebanyak 13 Orang.

Jumlah PNS Berdasarkan Jenis Kelamin dan Pendidikan Yang ditamatkan di Kecamatan Batudaa, 2014 (Jiwa)

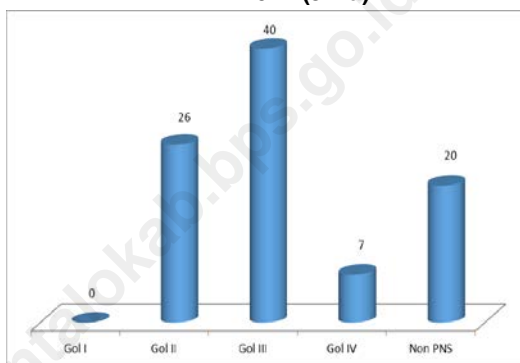

Sumber : Batudaa Dalam Angka 2015

Banyaknya Pegawai Negeri Sipil (PNS) dan Non PNS Menurut Dinas/Instansi Pemerintah dan Golongan di Lingkungan Pemerintahan Kantor Kecamatan Batudaa dan Kantor Desa, 2014

Dinas/Instansi Pemerintah	Golongan PNS				Non PNS	Jumlah
	I	II	III	IV		
Kantor Kecamatan	-	8	13	1	4	26
Kantor BP3K	-	3	2	-	2	7
Kantor Diknas Cabang Kecamatan	-	-	5	6	2	13
Puskesmas/ Pustu	-	10	16	-	4	30
Kantor Urusan Agama	-	-	4	-	5	9
Kantor Desa Payunga	-	1	-	-	-	1
Kantor Desa Huntu	-	-	-	-	1	1
Kantor Desa Bua	-	1	-	-	-	1
Kantor Desa Iluta	-	1	-	-	-	1
Kantor Desa Barakati	-	-	-	-	1	1
Kantor Desa Dunggala	-	-	-	-	1	1
Kantor Desa Ilohungayo	-	1	-	-	-	1
Kantor Desa Pilobuhuta	-	1	-	-	-	1
Jumlah	-	26	40	7	20	93

Sumber : Batudaa Dalam Angka 2015

4

PENDUDUK

Kepadatan penduduk Kecamatan Batudaa pada tahun 2014 sebesar 260 jiwa/km²

Piramida Penduduk Kecamatan Batudaa, 2014 (Jiwa)

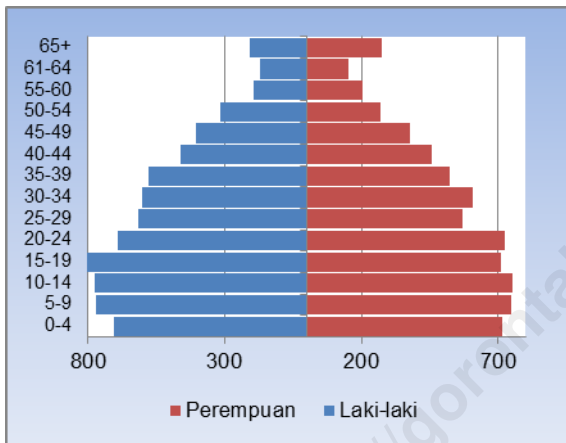

Sumber : Batudaa Dalam Angka 2015

Berdasarkan komposisi umurnya, jumlah penduduk di Kecamatan Batudaa bervariasi menurut kelompok umur dan jenis kelamin.

Jumlah penduduk Kecamatan Batudaa pada tahun 2014 sebesar 14389 jiwa yang terdiri dari 7315 jiwa penduduk laki-laki dan 7074 jiwa penduduk perempuan. Dengan luas wilayah 107,40 km², setiap km² ditempati penduduk sebanyak 134 orang pada tahun 2014.

Secara umum jumlah penduduk laki-laki lebih banyak dibandingkan jumlah penduduk perempuan. Hal ini dapat ditinjau dari *sex ratio* yang nilainya lebih besar dari 100. Pada tahun 2014, untuk setiap 100 penduduk perempuan terdapat 103 penduduk perempuan

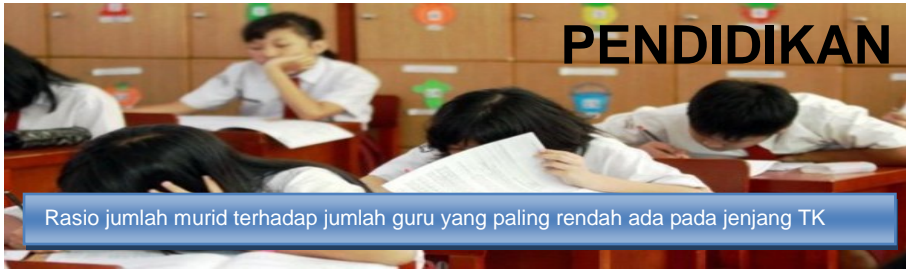

5

Rasio jumlah murid terhadap jumlah guru yang paling rendah ada pada jenjang TK

Pendidikan merupakan salah satu faktor penting dalam menentukan kemajuan suatu daerah. Oleh karena itu, ketersediaan sarana dan prasarana pendidikan yang berupa sumber daya manusia dan sarana fisik sangatlah penting. Pada tahun 2013/2014 di Kecamatan Batudaa terdapat 32 unit sekolah, yang terdiri dari 13 TK dan sederajat, 14 SD dan sederajat, 3 SLTP dan sederajat, 2 SLTA dan Sederajat.

Salah satu faktor penting dalam upaya peningkatan kualitas pendidikan adalah tersedianya guru dalam jumlah cukup dan berkualitas. Untuk menggambarkan kondisi ini dapat dilihat melalui angka rasio murid terhadap guru. Semakin kecil angka rasio ini, semakin baik kualitas pendidikan yang dapat diberikan guru terhadap murid. Pada tahun ajaran 2013/2014 rasio murid-guru terkecil terdapat pada jenjang TK dan sederajat, kemudian jenjang SD dan sederajat dan yang terbesar adalah jenjang SLTP dan sederajat, SLTA dan Sederajat. Masing-masing rasio murid-guru pada jenjang tersebut adalah 11,5; 27;13,4 dan 16,6.

Jumlah Gedung Sekolah Menurut Jenjang Pendidikan di Kecamatan Batudaa, 2013/2014

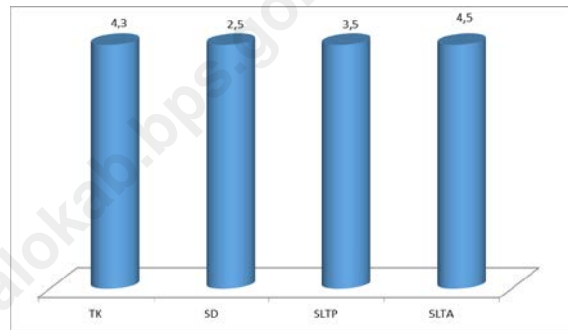

Sumber : Batudaa Dalam Angka 2015

Keterangan : Jumlah gedung sekolah merupakan jumlah gedung sekolah negeri dan swasta.

Rasio Murid-Guru menurut Jenjang Pendidikan di Kecamatan Batudaa 2013/2014

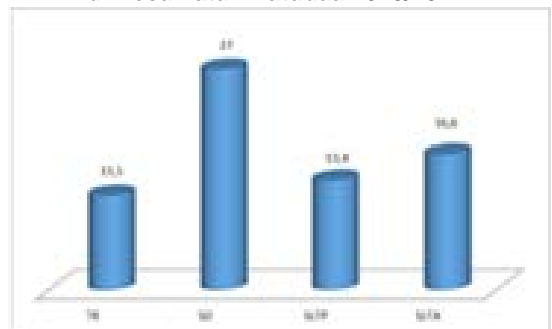

Sumber : Batudaa Dalam Angka 2015

6

KESEHATAN

Kecamatan Batudaa hanya memiliki 1 dokter sampai tahun 2014

Jumlah Sarana dan Tenaga Kesehatan Kecamatan Batudaa, 2012-2014

Uraian	2012	2014	2015
Sarana Kesehatan	14	14	14
RS Umum	0	0	0
Puskesmas	1	1	1
Puskesmas Pembantu	2	2	2
Pos Pelayanan Terpadu	11	11	16
Tenaga Kesehatan	5	7	13
Dokter	1	1	1
Perawat	8	8	10
Bidan	5	6	8

Sumber : Batudaa Dalam Angka 2013/2014/2015

Sarana kesehatan yang paling banyak di Kecamatan Batudaa adalah pos pelayanan terpadu, dimana sampai tahun 2014 terdapat 16 pos pelayanan terpadu, angka ini tidak mengalami perubahan jika dibandingkan dengan tahun sebelumnya. Sementara itu sampai tahun 2014, puskesmas yang ada hanya 1 buah, kondisi ini masih sama dengan kondisi 2 tahun sebelumnya.

Jumlah tenaga kesehatan terus mengalami peningkatan dari tahun ke tahun, tetapi jumlahnya masih sangat kurang. Sampai tahun 2014 terdapat satu orang dokter yang praktik di Kecamatan Batudaa. Kenaikan jumlah tenaga kesehatan yang paling banyak pada tahun 2014 adalah bidan.



Di Kecamatan Batudaa tidak terdapat banyak variasi tanaman. Pada tanaman pangan khususnya padi sawah tidak mengalami perkembangan yang signifikan. Hal ini dikarenakan sawah bertipe tadah hujan. Terdapat lahan sawah di Batudaa, akan tetapi jarang diolah oleh masyarakat sekitar, bahkan selama lima tahun terakhir sudah tidak diolah lagi. Untuk tanaman pangan lainnya, yaitu jagung juga tidak mengalami peningkatan luas panen.

<http://gorontalokab.bps.go.id>

8

PERBANDINGAN REGIONAL



Jumlah penduduk terbanyak di Kabupaten Gorontalo tercatat di Kecamatan Limboto, dengan Kepadatan Tertinggi Kecamatan Tilango

Jumlah Penduduk, Luas Wilayah dan Kepadatan Penduduk Menurut Kecamatan di Kabupaten Gorontalo 2014

<u>Kecamatan</u>	Jumlah Penduduk* (Jiwa)	Luas Wilayah** (Km ²)	Kepadatan Penduduk (Jiwa/ Km ²)
Batudaa Pantai	12.833	63,13	203
Biluhu	8.726	79,20	110
Batudaa	14.918	32,86	454
Bongomeme	20.335	144,16	141
Dungaliyo	18.398	54,80	350
Tabongo	19.200	46,62	395
Tibawa	43.485	145,34	299
Pulubala	26.215	40,57	109
Boliyohuto	17.546	60,59	290
Mootilango	19.835	211,49	94
Tolangohula	24.492	171,75	143
Asparaga	14.061	430,51	33
Bilato	10.077	112,34	90
Limboto	51.008	103,32	494
Limboto Barat	26.153	79,61	329
Telaga	23.155	28,16	822
Telaga Biru	30.006	108,84	276
Tilango	14.940	5,79	2580
Telaga Jaya	12.083	6,41	1885
Kab. Gorontalo	407.466	2 125,47	192

Sumber : Kabupaten Gorontalo Dalam Angka 2015