

# KECAMATAN IDI RAYEUK DALAM ANGKA

*Idi Rayeuk Subdistrict in Figure*



## **KECAMATAN IDI RAYEUK DALAM ANGKA 2024**

Nomor Katalog : 1403.1105.130  
Ukuran Buku : 21 cm x 14,81 cm  
Jumlah Halaman : viii + 96 halaman

Naskah:  
Penyusun Publikasi Statistik Kecamatan Idi Rayeuk

Desain dan Gambar Kulit:  
Tim Diseminasi, Publisitas, Pembinaan Statistik  
Sektoral, dan Humas

Diterbitkan oleh:  
Badan Pusat Statistik Kabupaten Aceh Timur

<https://acehtimurkab.bps.go.id>

## PETA KECAMATAN IDI RAYEUK

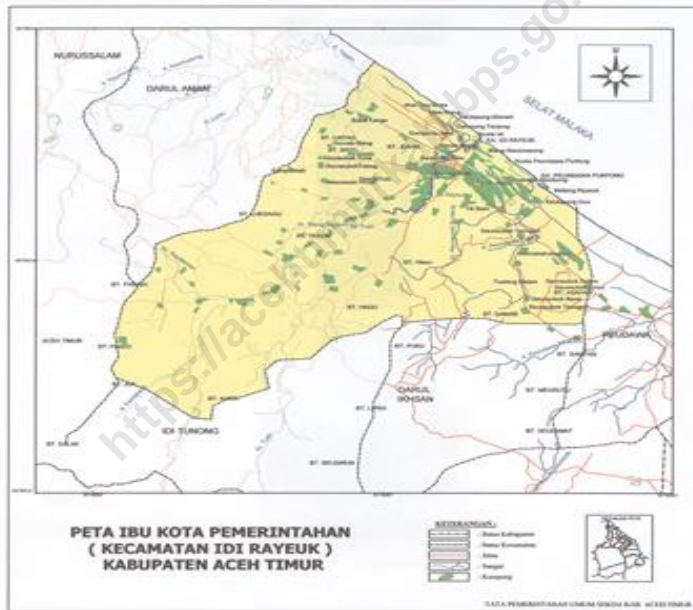

## KATA PENGANTAR



Dengan penuh rasa syukur kehadiran Allah SWT, berkat rahmat dan ridho Nya akhirnya buku **“Kecamatan Idi Rayeuk Dalam Angka Tahun 2024”** dapat diterbitkan. Publikasi ini merupakan hasil kompilasi data-data yang dikumpulkan oleh Koordinator Kecamatan Statistik, yang berisi beragam data mengenai kondisi Kecamatan Idi Rayeuk Kabupaten Aceh Timur dilihat dari tingkat desa.

Dengan terbitnya Publikasi Kecamatan Idi Rayeuk Dalam Angka Tahun 2024 ini kiranya dapat memberikan Informasi bagi Konsumen Data terutama untuk Perencanaan Pembangunan dan Kebutuhan Data Lainnya.

Kepada Koordinator Statistik Kecamatan Idi Rayeuk, seluruh staf Badan Pusat Statistik Kabupaten Aceh Timur dan semua pihak yang telah membantu terbitnya publikasi ini kami menyampaikan penghargaan dan ucapan terima kasih yang sebesar-besarnya.

Walaupun publikasi ini telah disiapkan sebaik-baiknya, barangkali masih ada kekurangan dan kesalahan yang terjadi, oleh karena itu kami mohon maaf yang sebesar-besarnya. Kami sangat mengharapkan tanggapan, kritik dan saran yang bersifat membangun dari para pembaca untuk penyempurnaan publikasi ini di masa mendatang. Semoga publikasi ini bermanfaat bagi pengguna data, terima kasih.

Peudawa, September 2024 M

Kepala Badan Pusat Statistik  
Kabupaten Aceh Timur

**Nurmanuddin, SE**  
Nip. 197112161994011001

## KATA SAMBUTAN



Puji syukur kita panjatkan kehadiran Allah SWT atas terbitnya **Kecamatan Idi Rayeuk Dalam Angka Tahun 2024**. Publikasi ini merupakan publikasi rutin yang diterbitkan BPS Kabupaten Aceh Timur dan Koordinator Statistik Kecamatan Idi Rayeuk.

Dengan terbitnya publikasi ini kiranya dapat membantu pemerintah Kabupaten Aceh Timur serta konsumen data lainnya untuk menyusun suatu perencanaan. Publikasi ini juga dapat memberikan gambaran sejauh mana program pembangunan telah memberikan hasil guna bagi kepentingan masyarakat yang berdomisili di pedesaan.

Kami atas nama Pemerintah Daerah Kecamatan Idi Rayeuk menyambut baik atas terbitnya Publikasi Kecamatan Idi Rayeuk Dalam Angka 2024. Kepada Koordinator Statistik Kecamatan Idi Rayeuk yang telah berusaha sedemikian rupa sehingga publikasi ini dapat terbit, kami sampaikan penghargaan, dengan harapan agar penerbitan publikasi ini di masa yang mendatang dapat menampilkan data lebih beragam sehingga Kecamatan Idi Rayeuk Dalam Angka dapat terbaca seindah aslinya, lengkap dan utuh serta bermanfaat. Terima kasih.

Idi, September 2024 M

Camat Idi Rayeuk

M Hasbi,SE,MM  
Nip. 19700929200701008

## KATA PENGANTAR



### **Kecamatan Idi Rayeuk Dalam Angka Tahun 2024**

ini merupakan publikasi rutin yang diterbitkan. Data yang disajikan adalah data primer yang berasal dari instansi-instansi yang berada dalam wilayah kerja Idi Rayeuk .

Kami sangat mengharapkan saran dan kritik yang sifatnya konstruktif dari pengguna data untuk perbaikan di masa mandatang. Karena kami yakin bahwa data yang disajikan masih mempunyai kelemahan, baik dalam penyediaan data yang lengkap maupun dalam tata olah penyusunan dan tampilan tabel.

Dengan terbitnya publikasi ini kiranya dapat memberi kemudahan dalam rangka penentuan proses perencanaan pembangunan di Kecamatan Idi Rayeuk. Diharapkan pula data ini dapat berguna bagi semua pengguna data baik pemerintah maupun lembaga, serta konsumen data lainnya.

Kepada semua pihak yang telah membantu hingga terbitnya publikasi ini kami ucapkan terima kasih. Semoga publikasi ini bermanfaat untuk kita semua. Terima kasih.

Peudawa, September 2024 M  
Penyusun Publikasi Kecamatan  
Idi Rayeuk Dalam Angka

Irwandi, SE  
Nip. 198003062006041015

## DAFTAR ISI

PETA KECAMATAN	ii	
KATA PENGANTAR KEPALA BPS KABUPATEN ACEH TIMUR	iii	
KATA SAMBUTAN CAMAT IDI RAYEUK	iv	
KATA PENGANTAR PENYUSUN	v	
DAFTAR ISI	v	
<b>Bab I</b>	<b>Letak Geografis</b>	
	Letak Geografis	3
Tabel 1.1.1	Luas Daerah Menurut Desa/Kelurahan di Kecamatan Idi Rayeuk	5-6
Tabel 1.1.2	Jarak ke Ibukota Kecamatan dan Ibukota Kabupaten/Kota Menurut Desa/Kelurahan di Kecamatan IDI RAYEUK (km)	7-8
Tabel 1.2.1	Pengamatan Unsur Iklim Menurut Bulan di Stasiun IDI RAYEUK	9
<b>Bab II</b>	<b>Pemerintahan</b>	
Tabel 2.1.1	Jumlah Rukun Warga (RW) dan Rukun Tetangga (RT) Menurut Desa/Kelurahan di Kecamatan IDI RAYEUK	13-14
Tabel 2.2.1	Jumlah Pegawai Negeri Sipil Menurut Pemerintah Daerah dan Jenis Kelamin	15-16
Tabel 2.3	Jumlah Pegawai Negeri Sipil Pemerintah Daerah Kecamatan IDI RAYEUK Menurut Tingkat Pendidikan dan Jenis Kelamin	17
<b>Bab III</b>	<b>Penduduk Dan Tenaga Kerja</b>	
Tabel 3.1	Penduduk, Distribusi Persentase Penduduk, Kepadatan Penduduk, Rasio Jenis Kelamin Penduduk Menurut Desa/Kelurahan di Kecamatan IDI RAYEUK	21-24
Tabel 3.2	Jumlah Penduduk Menurut Kelompok Umur dan Jenis Kelamin di Kecamatan IDI RAYEUK	25

## **Bab IV            S O S I A L**

Tabel 4.1.1	Banyaknya Desa/Kelurahan yang Memiliki Fasilitas Sekolah Menurut Tingkat Pendidikan di Kecamatan Idi Rayeuk, 2020–2023 Tingkat Pendidikan di Kecamatan IDI RAYEUK	29
Tabel 4.1.2	Jumlah Sekolah Menurut Tingkat Pendidikan di Kecamatan IDI RAYEUK	30
Tabel 4.1.3	Jumlah Guru Menurut Tingkat Pendidikan di Kecamatan IDI RAYEUK	31
Tabel 4.1.4	Jumlah Murid Menurut Tingkat Pendidikan di Kecamatan IDI RAYEUK	32
Tabel 4.2.1	Banyaknya Desa1/Kelurahan yang Memiliki Sarana Kesehatan Menurut Jenis Sarana Kesehatan di Kecamatan IDI RAYEUK	33
Tabel 4.2.2	Banyaknya Warga Penderita Kekurangan Gizi Menurut Desa/Kelurahan di Kecamatan IDI RAYEUK	34-35
Tabel 4.3.1	Banyaknya Desa1/Kelurahan Menurut Sumber Air Minum Sebagian Besar Keluarga di Kecamatan IDI RAYEUK	36
Tabel 4.3.2	Banyaknya Keluarga Menurut Desa/Kelurahan dan Jenis Pengguna Listrik di Kecamatan IDI RAYEUK	37-38
Tabel 4.3.3	Banyaknya Desa/Kelurahan Menurut Sumber Penerangan Jalan Utama Desa/Kelurahan di Kecamatan IDI RAYEUK	39
Tabel 4.3.4	Banyaknya Desa/Kelurahan Menurut Penggunaan Fasilitas Tempat Buang Air Besar Sebagian Besar Keluarga di Kecamatan IDI RAYEUK	40
Tabel 4.3.5	Banyaknya Desa/Kelurahan Menurut Jenis Bahan Bakar untuk Memasak yang Digunakan Sebagian Besar Keluarga di Kecamatan IDI RAYEUK	41
Tabel 4.4.1	Jumlah Tempat Peribadatan Menurut Desa/Kelurahan di Kecamatan IDI RAYEUK	42-43
Tabel 4.4.2	Banyaknya Kejadian Bencana Alam Menurut Desa/Kelurahan dan Jenis Bencana Alam di Kecamatan IDI RAYEUK	44-49
Tabel 4.4.3	Banyaknya Korban Jiwa Akibat Bencana Alam Menurut Desa/Kelurahan dan Jenis Bencana Alam di Kecamatan IDI RAYEUK	50-55
Tabel 4.4.4	Keberadaan Fasilitas/Upaya Antisipasi/Mitigasi Bencana Alam Menurut Desa/Kelurahan di Kecamatan IDI RAYEUK	56-59
Tabel 4.4.5	Banyaknya Desa/Kelurahan yang Memiliki Kelompok Kegiatan Olahraga Menurut Jenis Olahraga dan Ketersediaan Fasilitas/Lapangan Olahraga di Kecamatan IDI RAYEUK	60

## **Bab V                P e r t a n i a n**

Tabel 5.1	Luas Panen Tanaman Sayuran dan Buah-buahan Semusim Menurut Jenis Tanaman di Kecamatan IDI RAYEUK (ha)	63
Tabel 5.2	Produksi Tanaman Sayuran dan Buah-buahan Semusim Menurut Jenis Tanaman di Kecamatan IDI RAYEUK (kuintal)	64
Tabel 5.3	Luas Panen Tanaman Biofarmaka Menurut Jenis Tanaman di Kecamatan IDI RAYEUK (m2)	65
Tabel 5.4	Produksi Tanaman Biofarmaka Menurut Jenis Tanaman di Kecamatan	66



	IDI RAYEUK (kg)	
Tabel 5.5	Luas Panen Tanaman Hias Menurut Jenis Tanaman di Kecamatan IDI RAYEUK (m <sup>2</sup> )	67
Tabel 5.6	Produksi Tanaman Hias Menurut Jenis Tanaman di Kecamatan IDI RAYEUK (tangkai)	68
Tabel 5.7	Produksi Buah-Buahan dan Sayuran Tahunan Menurut Jenis Tanaman di Kecamatan IDI RAYEUK (kuintal)	69
<b>Bab VI</b>	<b>Lain-lain</b>	
Tabel 6.1.1	Jumlah Sarana Akomodasi Menurut Desa/Kelurahan dan Jenis Akomodasi di Kecamatan IDI RAYEUK	73-74
Tabel 6.2.1	Prasarana dan Sarana Transportasi Antar Desa/Kelurahan Menurut Desa/Kelurahan di Kecamatan IDI RAYEUK	75-78
Tabel 6.2.2	Keberadaan Kantor Pos/Pos Pembantu/Rumah Pos, Pos Keliling, dan Perusahaan/Agen Jasa Ekspedisi Swasta Menurut Desa/Kelurahan di Kecamatan IDI RAYEUK	79-80
Tabel 6.3.1	Jumlah Menara Telepon seluler dan Operator Layanan Komunikasi Telepon Seluler Menurut Desa/Kelurahan di Kecamatan IDI RAYEUK	81-82
Tabel 6.3.2	Kekuatan Sinyal Telepon Seluler dan Jenis Sinyal Internet Telepon Seluler Menurut Desa/Kelurahan di Kecamatan IDI RAYEUK	83-84
<b>Bab VII</b>		
Tabel 7.1	Banyaknya Sarana Lembaga Keuangan Bank Menurut Desa/Kelurahan dan Jenis Bank di Kecamatan IDI RAYEUK	87-88
Tabel 7.2	Banyaknya Koperasi Aktif Menurut Menurut Desa/Kelurahan dan Jenis Koperasi di Kecamatan IDI RAYEUK	89-92
Tabel 7.3	Banyaknya Sarana Perdagangan Menurut Desa/Kelurahan dan Jenis Sarana Perdagangan di Kecamatan IDI RAYEUK	93-96

# BAB I

## LETAK GEOGRAFIS

<https://acehtimurkab.bps.go.id>

## LETAK GEOGRAFIS

---

Nama Kecamatan	:	Idi Rayeuk
Nama Ibukota	:	Idi
Letak Geografis	:	LU : 04°43'19" - 04°59'17,84" BT : 97°34'30,81" - 97°51'27,57"
Luas Wilayah	:	79,60 Km <sup>2</sup>
Suhu Rata-Rata	:	Berkisar antara 26° - 30° C
Ketinggian (mdpl)	:	0-100 M diatas permukaan laut
Jumlah Kemukiman	:	3 Mukim
Banyaknya Desa	:	35 Desa
Batas-Batas Wilayah :		
Sebelah Utara	:	Selat Malaka
Sebelah Timur	:	Kecamatan Idi Timur
Sebelah Barat	:	Kecamatan Darul Aman
Sebelah Selatan	:	Kecamatan Idi Tunong dan Kecamatan Darul Ihsan
Nama dan Status Camat	:	M Hasbi, SE,MM
Nama dan Status Sekcam	:	Hasdiansyah Mulyadi, ST
Keberadaan Kantor Camat	:	Dusun Kebun Kelapa, Desa Gampong Jawa

<https://acehtimurkab.bps.go.id>

## I.1 KEADAAN GEOGRAFI

Tabel 1.1.1

Luas Daerah Menurut Desa/Kelurahan di Kecamatan  
Idi Rayeuk, Tahun 2023

	Desa	Luas (Km <sup>2</sup> )	Persentase terhadap Luas Kecamatan
	(1)	(2)	(3)
1.	Dama Pulo	5,00	6,30%
2.	Gureb Blang	3,50	4,40%
3.	Seuneubok Tutong	1,50	1,90%
4.	Sampaimah	3,00	3,80%
5.	Seuneubok Tuha	2,00	2,51%
6.	Buket Langa	1,50	1,90%
7.	Buket Juara	2,50	3,14%
8.	Buket Pala	2,50	3,14%
9.	Meunasah Puuk	1,60	2,01%
10.	Keude Blang	1,40	1,75%
11.	Bantayan Timur	2,00	2,51%
12.	Gampong Aceh	1,40	1,76%
13.	Keude Aceh	1,60	2,01%
14.	Kuta Blang	3,00	3,76%
15.	Seuneubok Bacee	3,60	4,52%
16.	Titi Baro	2,20	2,76%
17.	Seuneubok Teungoh PR	3,60	4,52%
18.	Seuneubok Rambong	3,10	3,89%
19.	Tanoh Anou	2,20	2,76%
20.	Gampong Tanjong	0,90	1,13%

Sumber : Kepala Desa Se- Kecamatan Idi Rayeuk

## Idi Rayeuk, Tahun 2023

	Desa	Luas (Km <sup>2</sup> )	Persentase terhadap Luas Kecamatan
	(1)	(2)	(3)
21	Kuala Pdw Puntong	2,40	3,01%
22	Gampong Jawa	2,20	2,80%
23	Blang Geulumpang	2,00	2,51%
24	Gampong Jalan	2,30	2,90%
25	Buket Meulinteung	2,50	3,14%
26	Buket Jok	2,80	3,51%
27	Teupin Batee	3,00	3,80%
28	Alue Dua Muka S	1,50	1,90%
29	Tanjung Kapai	2,10	2,63%
30	Gampong Baro	1,30	1,63%
31	Kuala Idi	1,20	1,50%
32	Keutapang Mameh	2,70	3,39%
33	Ulee Blang	2,70	3,39%
34	Alue Dua Muka O	1,50	1,90%
35	Kuta Lawah	1,30	1,63%

Sumber : Kepala Desa Se- Kecamatan Idi Rayeuk

Tabel 1.1.2  
 Jarak ke Ibukota Kecamatan dan Ibukota Kabupaten/Kota Menurut  
 Desa/Kelurahan di Kecamatan Idi Rayeuk (km), Tahun 2023

Idi Rayeuk, Tahun 2024		Jarak ke Ibukota Kecamatan	Jarak ke Ibukota Kabupaten
(1)		(2)	(3)
1	Dama Pulo	5,00	6,00
2	Gureb Blang	4,50	5,50
3	Seuneubok Tutong	6,00	7,00
4	Sampaimah	8,00	9,00
5	Seuneubok Tuha	6,50	7,50
6	Buket Langa	6,00	7,00
7	Buket Juara	4,00	5,00
8	Buket Pala	3,00	4,00
9	Meunasah Puuk	3,50	4,50
10	Keude Blang	2,50	3,50
11	Bantayan Timur	4,00	5,00
12	Gampong Aceh	2,00	3,00
13	Keude Aceh	1,50	2,50
14	Kuta Blang	1,00	2,00
15	Seuneubok Bacee	2,50	1,00
16	Titi Baro	2,90	0,50
17	Seuneubok Teungoh PR	3,50	1,00
18	Seuneubok Rambong	3,30	2,00
19	Tanoh Anou	1,50	1,50
20	Gampong Tanjong	1,00	2,00

Sumber : BPS, Pendataan Potensi Desa (Podes) 2021

Lanjutan Tabel 1.1.2

Idi Rayeuk, Tahun 2024		Jarak ke Ibukota Kecamatan	Jarak ke Ibukota Kabupaten
	(1)	(2)	(3)
21	Kuala Pdw Puntong	2,00	3,00
22	Gampong Jawa	0,50	2,50
23	Blang Geulumpang	1,00	3,50
24	Gampong Jalan	3,00	4,00
25	Buket Meulinteung	6,00	10,00
26	Buket Jok	8,00	10,00
27	Teupin Batee	4,00	6,00
28	Alue Dua Muka S	5,50	6,50
29	Tanjung Kapai	4,00	5,50
30	Gampong Baro	3,00	4,50
31	Kuala Idi	4,00	5,50
32	Keutapang Mameh	3,50	4,50
33	Ulee Blang	6,00	7,50
34	Alue Dua Muka O	6,00	7,50
35	Kuta Lawah	6,00	7,50

Sumber : BPS, Pendataan Potensi Desa (Podes) 2021



Tabel 1.2.1  
Pengamatan Unsur Iklim Menurut Bulan, 2023

Idi Rayeuk, Tahun 2023

Bulan	Jumlah Curah Hujan (mm)	Jumlah Hari Hujan (hari)
(1)	(2)	(3)
1. Januari	DATA BELUM TERSEDIA	
2. Februari		
3. Maret		
4. April		
5. Mei		
6. Juni		
7. Juli		
8. Agustus		
9. September		
10. Oktober		
11. November		
12. Desember		

Sumber : -

catatan : Data belum tersedia

# BAB II

# PEMERINTAHAN

## 2.1 WILAYAH ADMINISTRATIF

Tabel 2.1.1  
Jumlah Dusun Menurut Desa di Kecamatan Idi Rayeuk Tahun 2023

D e s a		Jumlah Dusun
(1)	(2)	
1	Dama Pulo	4
2	Gureb Blang	3
3	Seuneubok Tutong	2
4	Sampaimah	3
5	Seuneubok Tuha	2
6	Buket Langa	2
7	Buket Juara	2
8	Buket Pala	3
9	Meunasah Puuk	4
10	Keude Blang	4
11	Bantayan Timur	3
12	Gampong Aceh	4
13	Keude Aceh	4
14	Kuta Blang	4
15	Seuneubok Bacee	3
16	Titi Baro	3
17	Seuneubok Teungoh PP	4
18	Seuneubok Rambong	5
19	Tanoh Anou	5
20	Gampong Tanjong	2
<b>Jumlah</b>		<b>66</b>

Sumber : Kepala Desa Se- Kecamatan Idi Rayeuk

*Kecamatan Idi Rayeuk Dalam Angka Tahun 2024*

**Jumlah Dusun Menurut Desa di Kecamatan Idi Rayeuk Tahun 2023**  
**Lanjutan Tabel 2.1.1**

D e s a	Jumlah Dusun
(1)	(2)
21 Kuala Pdw Puntong	4
22 Gampong Jawa	5
23 Blang Geulumpang	4
24 Gampong Jalan	4
25 Buket Meulinteung	3
26 Buket Jok	3
27 Teupin Batee	3
28 Alue Dua Muka S	3
29 Tanjong Kapai	4
30 Gampong Baro	4
31 Kuala Idi	4
32 Keutapang Mameh	4
33 Ulee Blang	2
34 Alue Dua Muka O	3
35 Kuta Lawah	3
<b>Jumlah</b>	<b>119</b>

Sumber : Kepala Desa Se-Kecamatan Idi Rayeuk

## 2.2.1 SUMBER DAYA MANUSIA

### Jumlah Pegawai Negeri Sipil Pemerintah Daerah Kecamatan Idi Rayeuk Menurut Tingkat Pendidikan dan Jenis Kelamin Tahun 2023

Pemerintah Daerah Desa	Laki-Laki	Perempuan	Jumlah
(1)	(2)	(3)	(4)
1 Dama Pulo			
2 Gureb Blang			
3 Seuneubok Tutong			
4 Sampaimah			
5 Seuneubok Tuha			
6 Buket Langa			
7 Buket Juara			
8 Buket Pala			
9 Meunasah Puuk			
10 Keude Blang			
11 Bantayan Timur			
12 Gampong Aceh			
13 Keude Aceh			
14 Kuta Blang			
15 Seuneubok Bacee			
16 Titi Baro			
17 Seuneubok Teungoh PP			
18 Seuneubok Rambong			
19 Tanoh Anou			
20 Gampong Tanjong			
<b>Jumlah</b>			

Sumber :

Keterangan : Data belum tersedia

Lanjutan Tabel 2.2.1

	Pemerintah Daerah Desa	Laki-Laki	Perempuan	Jumlah
	(1)	(2)	(3)	(4)
21	Kuala Pdw Puntong			
22	Gampong Jawa			
23	Blang Geulumpang			
24	Gampong Jalan			
25	Buket Meulinteung			
26	Buket Jok			
27	Teupin Batee			
28	Alue Dua Muka S			
29	Tanjong Kapai			
30	Gampong Baro			
31	Kuala Idi			
32	Keutapang Mameh			
33	Ulee Blang			
34	Alue Dua Muka O			
35	Kuta Lawah			
	Jumlah			

Sumber :

Keterangan : Data belum tersedia

**Tabel 2.2.2**  
**Jumlah Pegawai Negeri Sipil Pemerintah Daerah Kecamatan Idi Rayeuk**  
**Menurut Tingkat Pendidikan dan Jenis Kelamin Tahun 2023**

Tingkat Pendidikan	Laki-Laki	Perempuan	Jumlah
(1)	(2)	(3)	(4)
1. Sekolah Dasar (SD)			
2. SMP/Sederajat			
3. SMA/Sederajat			
4. Diploma I/Akta I			
5. Diploma II/Akta II			
6. Diploma III/Akta III			
7. Diploma IV/Akta IV			
8. S1/Sarjana			
9. S2/Pasca Sarjana			
10. S3/Doktor/Ph.D			
<b>Jumlah</b>			

Sumber :

Keterangan : Data belum tersedia

# **BAB III**

## **PENDUDUK DAN TENAGA KERJA**

<https://aceh.jimurkab.bps.go.id>



Tabel 3.1  
Penduduk, Distribusi Persentase Penduduk, Kepadatan  
Penduduk, Rasio Jenis Kelamin Penduduk Menurut Desa di  
Kecamatan Idi Rayeuk, 2023

	Desa	Penduduk		
		Laki-Laki	Perempuan	Jumlah
	(1)	(2)	(3)	(4)
1	Dama Pulo	477	485	962
2	Gureb Blang	338	334	672
3	Seuneubok Tutong	167	169	336
4	Sampaimah	204	194	398
5	Seuneubok Tuha	128	102	230
6	Buket Langa	91	93	184
7	Buket Juara	204	201	405
8	Buket Pala	311	301	612
9	Meunasah Puuk	434	444	878
10	Keude Blang	647	677	1324
11	Bantayan Timur	305	265	570
12	Gampong Aceh	915	921	1836
13	Keude Aceh	438	408	846
14	Kuta Blang	722	773	1495
15	Seuneubok Bacee	315	274	589
16	Titi Baro	377	413	790
17	Seuneubok Teungoh PP	512	564	1076
18	Seuneubok Rambong	1279	1291	2570
19	Tanoh Anou	2657	2706	5363
20	Gampong Tanjong	666	679	1345
	<b>Jumlah</b>	<b>11187</b>	<b>11 294</b>	<b>22 481</b>

Sumber : Disdukcapil Kabupaten Aceh Timur

*Kecamatan Idi Rayeuk Dalam Angka Tahun 2024*

Lanjutan Tabel 3.1

Desa	Penduduk		
	Laki-Laki	Perempuan	Jumlah
(1)	(2)	(3)	(4)
21 Kuala Pdw Puntong	981	962	1943
22 Gampong Jawa	2072	2004	4076
23 Blang Geulumpang	1293	1272	2565
24 Gampong Jalan	1349	1380	2729
25 Buket Meulinteung	190	190	380
26 Buket Jok	189	179	368
27 Teupin Batee	489	482	971
28 Alue Dua Muka S	235	262	497
29 Tanjong Kapai	499	473	972
30 Gampong Baro	472	516	988
31 Kuala Idi	428	436	864
32 Keutapang Mameh	893	868	1761
33 Ulee Blang	127	143	270
34 Alue Dua Muka O	156	156	312
35 Kuta Lawah	256	226	482
<b>Jumlah</b>	<b>20816</b>	<b>20843</b>	<b>41659</b>

Sumber : Disdukcapil Kabupaten Aceh Timur

Lanjutan Tabel/Continued Table 3.1

	Desa	Persentase Penduduk	Kepadatan Penduduk (per Km <sup>2</sup> )	Rasio Jenis Kelamin Penduduk
	(1)	(2)	(3)	(4)
1	Dama Pulo	2,31	192	98
2	Gureb Blang	1,61	134	101
3	Seuneubok Tutong	0,81	67	99
4	Sampaimah	0,96	80	105
5	Seuneubok Tuha	0,55	46	125
6	Buket Langa	0,44	37	98
7	Buket Juara	0,97	81	101
8	Buket Pala	1,47	122	103
9	Meunasah Puuk	2,11	176	98
10	Keude Blang	3,18	265	96
11	Bantayan Timur	1,37	114	115
12	Gampong Aceh	4,41	367	99
13	Keude Aceh	2,03	169	107
14	Kuta Blang	3,59	299	93
15	Seuneubok Bacee	1,41	118	115
16	Titi Baro	1,90	158	91
17	Seuneubok Teungoh PP	2,58	215	91
18	Seuneubok Rambong	6,17	514	99
19	Tanoh Anou	12,87	1073	98
20	Gampong Tanjong	3,23	269	98
	<b>Jumlah</b>	<b>53,96</b>	<b>4496</b>	<b>99</b>

Sumber : Disdukcapil Kabupaten Aceh Timur

*Kecamatan Idi Rayeuk Dalam Angka Tahun 2024*

Lanjutan Tabel/Continued Table 3.1

	Desa	Persentase Penduduk	Kepadatan Penduduk (per Km <sup>2</sup> )	Rasio Jenis Kelamin Penduduk
	(1)	(2)	(3)	(4)
21	Kuala Pdw Puntong	4,66	810	102
22	Gampong Jawa	9,78	1698	103
23	Blang Geulumpang	6,16	1069	102
24	Gampong Jalan	6,55	1137	98
25	Buket Meulinteung	0,91	158	100
26	Buket Jok	0,88	153	106
27	Teupin Batee	2,33	405	101
28	Alue Dua Muka S	1,19	207	90
29	Tanjong Kapai	2,33	405	105
30	Gampong Baro	2,37	412	91
31	Kuala Idi	2,07	360	98
32	Keutapang Mamah	4,23	734	103
33	Ulee Blang	0,65	113	89
34	Alue Dua Muka O	0,75	130	100
35	Kuta Lawah	1,16	201	113
	<b>Jumlah</b>	<b>46,04</b>	<b>17358</b>	<b>100</b>

Sumber : Disdukcapil Kabupaten Aceh Timur

Tabel 3.2  
 Jumlah Penduduk Menurut Kelompok Umur dan Jenis Kelamin di  
 Kecamatan Idi Rayeuk, 2023

Kelompok Umur	Jenis Kelamin		
	Laki-Laki	Perempuan	Jumlah
(1)	(2)	(3)	(4)
0-4	1 890	1 722	3 612
5-9	2 365	2 199	4 564
10-14	2 211	2 065	4 276
15-19	1 586	1 530	3 116
20-24	1 901	1 788	3 689
25-29	1 712	1 726	3 438
30-34	1 660	1 607	3 267
35-39	1 580	1 655	3 235
40-44	1 524	1 488	3 012
45-49	1 192	1 328	2 520
50-54	1 097	1 078	2 175
55-59	719	851	1 570
60-64	560	704	1 264
65-69	361	454	815
70-74	251	292	543
75+	207	356	563
<b>Jumlah</b>	<b>20 816</b>	<b>20 843</b>	<b>41 659</b>

Sumber : Disdukcapil Kabupaten Aceh Timur

# BAB IV

# SOSIAL

<https://acehtimurkab.bps.go.id>

## 4.1 PENDIDIKAN

Tabel 4.1.1  
Banyaknya Desa/Kelurahan yang Memiliki Fasilitas  
Sekolah Menurut Tingkat Pendidikan di Kecamatan Idi Rayeuk,  
2021–2023

Tingkat Pendidikan	2021	2022	2023
(1)	(2)	(2)	(2)
1. Sekolah Dasar (SD)	18	18	20
2. Madrasah Ibtidaiyah (MI)	3	3	3
3. Sekolah Menengah Pertama (SMP)	4	4	4
4. Madrasah Tsanawiyah (MTs)	1	1	1
5. Sekolah Menengah Atas (SMA)	3	3	3
6. Sekolah Menengah Kejuruan (SMK)	1	1	1
7. Madrasah Aliyah (MA)	2	2	2
8. Akademi/Perguruan Tinggi	1	1	1

Catatan: Desa pada tabel ini termasuk Unit Permukiman Transmigrasi (UPT) yang masih dibina oleh kementerian terkait/

Sumber: Badan Pusat Statistik, Pendataan Potensi Desa (Podes)

Tabel 4.1.2

## Jumlah Sekolah Menurut Tingkat Pendidikan di Kecamatan Idi Rayeuk, 2022/2023

Tingkat Pendidikan:	Negeri		Swasta		Jumlah	
	2022/2023		2022/2023		2022/2023	
(1)	(2)	(3)	(4)	(5)	(6)	(7)
1. Taman Kanak-Kanak	4		4		4	
2. Raudatul Athfal (RA)	4		-		4	
3. Sekolah Dasar (SD)	19		1		20	
4. Madrasah Ibtidaiyah	2		2		2	
5. Sekolah Menengah Pertama (SMP)	5		-		5	
6. Madrasah Tsanawiyah (MTs)	1		-		1	
7. Sekolah Menengah Atas (SMA)	1		1		2	
8. Sekolah Menengah Kejuruan (SMK)	1		-		1	
9. Madrasah Aliyah (MA)	2		-		2	

Catatan: Seluruh Raudatul Athfal (RA) berstatus swasta

Sumber:

Kementerian Pendidikan, Kebudayaan, Riset, dan Teknologi, Sistem Data Pokok Pendidikan, data semester ganjil laporan sampai dengan 30 November 2022

Kementerian Agama, EMIS, data semester ganjil laporan sampai dengan 9 Februari 2023



Tabel 4.1.2

## Jumlah Guru Menurut Tingkat Pendidikan di Kecamatan Idi Rayeuk, 2022/2023

Tingkat Pendidika	Negeri		Swasta		Jumlah	
	2022/2023		2022/2023		2022/2023	
(1)	(2)	(3)	(4)	(5)	(6)	(7)
1. Taman Kanak-Kanak	57			-		57
2. Raudatul Athfal (RA)	29			-		29
3. Sekolah Dasar (SD)	344			-		344
4. Madrasah Ibtidaiyah	89			33		89
5. Sekolah Menengah Pertama (SMP)	118					118
6. Madrasah Tsanawiyah (MTs)	74			-		74
7. Sekolah Menengah Atas (SMA)	89			-		89
8. Sekolah Menengah Kejuruan (SMK)	55			-		55
9. Madrasah Aliyah (MA)	144			-		144

Catatan: Jumlah guru termasuk kepala sekolah dan guru

Sumber:

Kementerian Pendidikan, Kebudayaan, Riset, dan Teknologi, Sistem Data Pokok Pendidikan, data semester ganjil laporan sampai dengan 30 November 2022

Kementerian Agama, EMIS, data semester ganjil laporan sampai dengan 9 Februari 2023

Tabel 4.1.2

## Jumlah Murid Menurut Tingkat Pendidikan di Kecamatan Idi Rayeuk, 2022/2023

Tingkat Pendidika	Negeri		Swasta		Jumlah	
	2022/2023		2022/2023		2022/2023	
(1)	(2)	(3)	(4)	(5)	(6)	(7)
1. Taman Kanak-Kanak	594		-			594
2. Raudatul Athfal (RA)	229		-			229
3. Sekolah Dasar (SD)	4715		-			4715
4. Madrasah Ibtidaiyah	975		358			975
5. Sekolah Menengah Pertama (SMP)	1459		-			1459
6. Madrasah Tsanawiyah (MTs)	515		-			515
7. Sekolah Menengah Atas (SMA)	1019		-			1019
8. Sekolah Menengah Kejuruan (SMK)	602		-			602
9. Madrasah Aliyah (MA)	563		-			563

## Sumber:

Kementerian Pendidikan, Kebudayaan, Riset, dan Teknologi, Sistem Data Pokok Pendidikan, data semester ganjil laporan sampai dengan 30 November 2022

Kementerian Agama, EMIS, data semester ganjil laporan sampai dengan 9 Februari 2023

## 4.2 KESEHATAN

Tabel 4.2.1

Banyaknya Desa/Kelurahan yang Memiliki Sarana Kesehatan Menurut Jenis Sarana Kesehatan di Kecamatan Idi Rayeuk, 2021–2023

Jenis Sarana Kesehatan	2021	2022	2023
(1)	(2)	(2)	(2)
1. Rumah Sakit	0	0	0
2. Rumah Sakit Bersalin	0	0	0
3. Poliklinik/Balai Pengobatan	4	5	5
4. Puskesmas Rawat Inap	0	0	0
5. Puskesmas Tanpa Rawat Inap	1	1	1
6. Apotek	4	5	5

Catatan: Desa pada tabel ini termasuk Unit Permukiman Transmigrasi (UPT) yang masih dibina oleh kementerian terkait/

Sumber: Badan Pusat Statistik, Pendataan Potensi Desa (Podes)

Tabel 4.2.2  
Banyaknya Warga Penderita Kekurangan Gizi Menurut Desa di  
Kecamatan Idi Rayeuk, 2023

Desa	2021
(1)	(2)
1 Dama Pulo	0
2 Gureb Blang	0
3 Seuneubok Tutong	2
4 Sampaimah	0
5 Seuneubok Tuha	0
6 Buket Langa	0
7 Buket Juara	0
8 Buket Pala	0
9 Meunasah Puuk	0
10 Keude Blang	1
11 Bantayan Timur	0
12 Gampong Aceh	0
13 Keude Aceh	0
14 Kuta Blang	0
15 Seuneubok Bacee	0
16 Titi Baro	0
17 Seuneubok Teungoh PP	0
18 Seuneubok Rambong	0
19 Tanah Anou	0
20 Gampong Tanjong	0
<b>Jumlah</b>	<b>3</b>

Sumber: BPS, Pendataan Potensi Desa (Podes) 2021

Lanjutan Tabel 4.2.2

Desa	2021
(1)	(2)
21 Kuala Pdw Puntong	0
22 Gampong Jawa	0
23 Blang Geulumpang	0
24 Gampong Jalan	0
25 Buket Meulinteung	0
26 Buket Jok	0
27 Teupin Batee	0
28 Alue Dua Muka S	0
29 Tanjong Kapai	0
30 Gampong Baro	0
31 Kuala idi	0
32 Keutapang Mameh	0
33 Ulee Blang	0
34 Alue Dua Muka O	0
35 Kuta Lawah	0
<b>Jumlah</b>	<b>0</b>

Sumber: BPS, Pendataan Potensi Desa (Podes) 2021

### 4.3 PERUMAHAN DAN LINGKUNGAN

Tabel 4.3.1

Banyaknya Desa/Kelurahan Menurut Sumber Air Minum Sebagian Besar Keluarga di Kecamatan Idi Rayeuk, 2020–2022

Sumber Air Minum	2020	2021	2022
(1)	(2)	(2)	(2)
1. Air Kemasan Bermerk	0	0	0
2. Air Isi Ulang	15	18	25
3. Leding Dengan Meteran	0	0	0
4. Leding Tanpa Meteran	0	0	0
5. Sumur Bor atau Pompa	15	20	30
6. Sumur	20	20	20
7. Mata Air	0	0	0
8. Sungai/Danau/Kolam/Waduk/Situ/ Embung/Bendungan	0	0	0
9. Air Hujan	0	0	0
10. Lainnya	0	0	0

Catatan: Desa pada tabel ini termasuk Unit Permukiman Transmigrasi (UPT) yang masih dibina oleh kementerian terkait/

Sumber: Badan Pusat Statistik, Pendataan Potensi Desa (Podes)

**Tabel 4.3.2**  
**Banyaknya Keluarga Menurut Desa/Kelurahan dan Jenis Pengguna Listrik di Kecamatan Idi Rayeuk, 2023**

Desa	Pengguna Listrik			Bukan Pengguna Listrik
	PLN	Non PLN	Jumlah	
(1)	(2)	(2)	(2)	(2)
1 Dama Pulo				
2 Gureb Blang				
3 Seuneubok Tutong				
4 Sampaimah				
5 Seuneubok Tuha				
6 Buket Langa				
7 Buket Juara				
8 Buket Pala				
9 Meunasah Puuk				
10 Keude Blang				
11 Bantayan Timur				
12 Gampong Aceh				
13 Keude Aceh				
14 Kuta Blang				
15 Seuneubok Bacee				
16 Titi Baro				
17 Seuneubok Teungoh PP				
18 Seuneubok Rambong				
19 Tanoh Anou				
20 Gampong Tanjong				
<b>Jumlah</b>				

DATA SEMENTARA BELUM TERSEDIA

Lanjutan Tabel 4.3.2

Desa	Pegguna Listrik			Bukan Pegguna Listrik
	PLN	Non PLN	Jumlah	
(1)	(2)	(2)	(2)	(2)
21 Kuala Pdw Puntong				
22 Gampong Jawa				
23 Blang Geulumpang				
24 Gampong Jalan				
25 Buket Meulinteung				
26 Buket Jok				
27 Teupin Batee				
28 Alue Dua Muka S				
29 Tanjong Kapai				
30 Gampong Baro				
31 Kuala idi				
32 Keutapang Mameh				
33 Ulee Blang				
34 Alue Dua Muka O				
35 Kuta Lawah				
Jumlah				

DATA SEMENTARA BELUM TERSEDIA



Tabel 4.1.1

Banyaknya Desa/Kelurahan Menurut Sumber Penerangan Jalan Utama  
Desa/Kelurahan di Kecamatan Idi Rayeuk, 2020–2022

Sumber Penerangan Jalan Utama	2020	2021	2022
(1)	(2)	(2)	(2)
1. Listrik Pemerintah	35	35	35
2. Listrik Non Pemerintah	0	0	0
3. Non-Listrik	0	0	0

Catatan: Desa pada tabel ini termasuk Unit Permukiman Transmigrasi (UPT) yang masih dibina oleh kementerian terkait/

Sumber: Badan Pusat Statistik, Pendataan Potensi Desa (Podes)

**Tabel 4.3.4**  
**Banyaknya Desa/Kelurahan Menurut Penggunaan Fasilitas Tempat**  
**Buang Air Besar Sebagian Besar Keluarga di Kecamatan Idi Rayeuk,**  
**2020–2022**

Fasilitas Tempat Buang Air Besar	2020	2021	2022
(1)	(2)	(2)	(2)
<b>Jamban</b>			
1. Sendiri	35	35	35
2. Bersama	0	0	0
3. Umum	0	0	0
<b>Bukan Jamban</b>			
<b>Jumlah</b>			

Catatan: Desa pada tabel ini termasuk Unit Permukiman Transmigrasi (UPT) yang masih dibina oleh kementerian terkait/

Sumber: Badan Pusat Statistik, Pendataan Potensi Desa (Podes)

**Tabel 4.3.5**  
**Banyaknya Desa/Kelurahan Menurut Jenis Bahan Bakar untuk**  
**Memasak yang Digunakan Sebagian Besar Keluarga di**  
**Kecamatan Idi Rayeuk, 2023**

Jenis Bahan Bakar untuk Memasak	2022
(1)	(2)
1. Listrik	0
2. Elpiji 5,5 kg	35
3. Elpiji 12 kg	35
4. Elpiji 3 kg	35
5. Gas Kota	1
6. Biogas	0
7. Minyak Tanah	35
8. Briket	0
9. Arang	0
10. Kayu Bakar	35
11. Lainnya	0

Sumber: BPS, Pendataan Potensi Desa (Podes) 2021

#### 4.4 AGAMA DAN SOSIAL LAINNYA

Tabel 4.4.1

Jumlah Tempat Peribadatan Menurut Desa/Kelurahan di Kecamatan Idi Rayeuk, 2023

Desa	Masjid	Mushola	Gereja Protestan	Gereja Katolik	Pura	Vihara
(1)	(2)	(2)	(2)	(2)	(2)	(2)
1 Dama Pulo	1	3	0	0	0	0
2 Gureb Blang	1	1	0	0	0	0
3 Seuneubok Tutong	0	1	0	0	0	0
4 Sampaimah	1	1	0	0	0	0
5 Seuneubok Tuha	0	1	0	0	0	0
6 Buket Langa	0	1	0	0	0	0
7 Buket Juara	0	1	0	0	0	0
8 Buket Pala	0	1	0	0	0	0
9 Meunasah Puuk	0	1	0	0	0	0
10 Keude Blang	1	1	0	0	0	0
11 Bantayan Timur	0	1	0	0	0	0
12 Gampong Aceh	1	2	0	0	0	0
13 Keude Aceh	0	1	0	0	0	0
14 Kuta Blang	0	1	0	0	0	0
15 Seuneubok Bacee	0	1	0	0	0	0
16 Titi Baro	0	2	0	0	0	0
17 Seuneubok Teungoh PP	1	1	0	0	0	0
18 Seuneubok Rambong	1	1	0	0	0	0
19 Tanah Anou	1	4	0	0	0	0
20 Gampong Tanjong	0	1	0	0	0	0
<b>Jumlah</b>	<b>8</b>	<b>27</b>	<b>0</b>	<b>0</b>	<b>0</b>	<b>0</b>

Sumber: BPS, Pendataan Potensi Desa (Podes) 2021

Lanjutan Tabel 4.4.1

Desa	Masjid	Mushola	Gereja Protestan	Gereja Katholik	Pura	Vihara
(1)	(2)	(2)	(2)	(2)	(2)	(2)
21 Kuala Pdw Puntong	0	2	0	0	0	0
22 Gampong Jawa	2	5	0	0	0	1
23 Blang Geulumpang	1	1	0	0	0	0
24 Gampong Jalan	1	2	0	0	0	0
25 Buket Meulinteung	0	1	0	0	0	0
26 Buket Jok	0	1	0	0	0	0
27 Teupin Batee	1	1	0	0	0	0
28 Alue Dua Muka S	0	1	0	0	0	0
29 Tanjong Kapai	0	1	0	0	0	0
30 Gampong Baro	1	1	0	0	0	0
31 Kuala idi	0	1	0	0	0	0
32 Keutapang Mameh	1	1	0	0	0	0
33 Ulee Blang	0	1	0	0	0	0
34 Alue Dua Muka O	0	1	0	0	0	0
35 Kuta Lawah	0	2	0	0	0	0
<b>Jumlah</b>	<b>23</b>	<b>49</b>	<b>0</b>	<b>0</b>	<b>0</b>	<b>1</b>

Sumber: BPS, Pendataan Potensi Desa (Podes) 2021

Tabel 4.4.2

Banyaknya Kejadian Bencana Alam Menurut Desa/Kelurahan dan Jenis Bencana Alam di Kecamatan Idi Rayeuk, Tahun 2023

Desa	Gempa Bumi	Tsunami	Gunung Meletus	Tanah Longsor
(1)	(2)	(2)	(2)	(2)
1 Dama Pulo	0	0	0	0
2 Gureb Blang	0	0	0	0
3 Seuneubok Tutong	0	0	0	0
4 Sampaimah	0	0	0	0
5 Seuneubok Tuha	0	0	0	0
6 Buket Langa	0	0	0	0
7 Buket Juara	0	0	0	0
8 Buket Pala	0	0	0	0
9 Meunasah Puuk	0	0	0	0
10 Keude Blang	0	0	0	0
11 Bantayan Timur	0	0	0	0
12 Gampong Aceh	0	0	0	0
13 Keude Aceh	0	0	0	0
14 Kuta Blang	0	0	0	0
15 Seuneubok Bacee	0	0	0	0
16 Titi Baro	0	0	0	0
17 Seuneubok Teungoh PP	0	0	0	0
18 Seuneubok Rambong	0	0	0	0
19 Tanoh Anou	0	0	0	0
20 Gampong Tanjong	0	0	0	0
<b>Jumlah</b>	<b>0</b>	<b>0</b>	<b>0</b>	<b>0</b>

Sumber : BPS , Potensi Desa (Podes) 2021

Lanjutan Tabel 4.4.2

Desa	Gempa Bumi	Tsunami	Gunung Meletus	Tanah Longsor
(1)	(2)	(2)	(2)	(2)
21 Kuala Pdw Puntong	0	0	0	0
22 Gampong Jawa	0	0	0	0
23 Blang Geulumpang	0	0	0	0
24 Gampong Jalan	0	0	0	0
25 Buket Meulinteung	0	0	0	0
26 Buket Jok	0	0	0	0
27 Teupin Batee	0	0	0	0
28 Alue Dua Muka S	0	0	0	0
29 Tanjong Kapai	0	0	0	0
30 Gampong Baro	0	0	0	0
31 Kuala idi	0	0	0	0
32 Keutapang Mameh	0	0	0	0
33 Ulee Blang	0	0	0	0
34 Alue Dua Muka O	0	0	0	0
35 Kuta Lawah	0	0	0	0
<b>Jumlah</b>	<b>0</b>	<b>0</b>	<b>0</b>	<b>0</b>

Sumber ; BPS , Potensi Desa (Podes) 2021

Lanjutan Tabel 4.4.2

Desa	Banjir	Banjir Bandang	Kekeringan	Kebakaran Hutan dan Lahan
(1)	(2)	(2)	(2)	(2)
1 Dama Pulo	0	0	0	0
2 Gureb Blang	1	0	0	0
3 Seuneubok Tutong	3	0	0	0
4 Sampaimah	1	0	0	0
5 Seuneubok Tuha	0	0	0	0
6 Buket Langa	3	0	0	0
7 Buket Juara	0	0	0	0
8 Buket Pala	1	0	0	0
9 Meunasah Puuk	1	0	0	0
10 Keude Blang	1	0	0	0
11 Bantayan Timur	1	0	0	0
12 Gampong Aceh	1	0	0	0
13 Keude Aceh	1	0	0	0
14 Kuta Blang	1	0	0	0
15 Seuneubok Bacee	1	0	0	0
16 Titi Baro	1	0	0	0
17 Seuneubok Teungoh PP	0	0	0	0
18 Seuneubok Rambong	0	0	0	0
19 Tanah Anou	0	0	0	0
20 Gampong Tanjong	0	0	0	0
<b>Jumlah</b>	<b>17</b>	<b>0</b>	<b>0</b>	<b>0</b>

Sumber : BPS , Potensi Desa (Podes) 2021



Lanjutan Tabel 4.4.2

Desa	Banjir	Banjir Bandang	Kekeringan	Kebakaran Hutan dan Lahan
(1)	(2)	(2)	(2)	(2)
21 Kuala Pdw Puntong	0	0	0	0
22 Gampong Jawa	1	0	0	0
23 Blang Geulumpang	0	0	0	0
24 Gampong Jalan	0	0	0	0
25 Buket Meulinteung	1	0	0	0
26 Buket Jok	1	0	0	0
27 Teupin Batee	0	0	0	0
28 Alue Dua Muka S	1	0	0	0
29 Tanjong Kapai	0	0	0	0
30 Gampong Baro	0	0	0	0
31 Kuala idi	0	0	0	0
32 Keutapang Mameh	0	0	0	0
33 Ulee Blang	0	0	0	0
34 Alue Dua Muka O	3	0	0	0
35 Kuta Lawah	0	0	0	0
<b>Jumlah</b>	<b>7</b>	<b>0</b>	<b>0</b>	<b>0</b>

Sumber : BPS , Potensi Desa (Podes) 2021

Lanjutan Tabel 4.4.2

Desa	Angin Puyuh/ Puting Beliung	Gelombang Pasang	Abrasi
(1)	(2)	(2)	(2)
1 Dama Pulo	0	0	0
2 Gureb Blang	0	0	0
3 Seuneubok Tutong	0	0	0
4 Sampaimah	0	0	0
5 Seuneubok Tuha	0	0	0
6 Buket Langa	0	0	0
7 Buket Juara	0	0	0
8 Buket Pala	0	0	0
9 Meunasah Puuk	0	0	0
10 Keude Blang	0	0	0
11 Bantayan Timur	0	0	0
12 Gampong Aceh	0	0	0
13 Keude Aceh	0	0	0
14 Kuta Blang	0	0	0
15 Seuneubok Bacee	0	0	0
16 Titi Baro	0	0	0
17 Seuneubok Teungoh PP	0	0	0
18 Seuneubok Rambong	0	0	0
19 Tanoh Anou	0	0	0
20 Gampong Tanjong	0	0	0
<b>Jumlah</b>	<b>0</b>	<b>0</b>	<b>0</b>

Sumber : BPS , Potensi Desa (Podes) 2021

Lanjutan Tabel 4.4.2

Desa	Angin Puyuh/ Puting Beliung	Gelombang Pasang	Abrasi
(1)	(2)	(2)	(2)
21 Kuala Pdw Puntong	0	0	0
22 Gampong Jawa	0	0	0
23 Blang Geulumpang	0	0	0
24 Gampong Jalan	0	0	0
25 Buket Meulinteung	0	0	0
26 Buket Jok	0	0	0
27 Teupin Batee	0	0	0
28 Alue Dua Muka S	0	0	0
29 Tanjong Kapai	0	0	0
30 Gampong Baro	0	0	0
31 Kuala Idi	0	0	0
32 Keutapang Mameh	0	0	0
33 Ulee Blang	0	0	0
34 Alue Dua Muka O	0	0	0
35 Kuta Lawah	0	0	0
<b>Jumlah</b>	<b>0</b>	<b>0</b>	<b>0</b>

Sumber : BPS , Potensi Desa (Podes) 2021

Tabel 4.4.3  
 Banyaknya Korban Jiwa Akibat Bencana Alam Menurut  
 Desa/Kelurahan dan Jenis Bencana Alam di Kecamatan Idi  
 Rayeuk, 2023

Desa	Gempa Bumi	Tsunami	Gunung Meletus	Tanah Longsor
(1)	(2)	(2)	(2)	(2)
1 Dama Pulo	0	0	0	0
2 Gureb Blang	0	0	0	0
3 Seuneubok Tutong	0	0	0	0
4 Sampaimah	0	0	0	0
5 Seuneubok Tuha	0	0	0	0
6 Buket Langa	0	0	0	0
7 Buket Juara	0	0	0	0
8 Buket Pala	0	0	0	0
9 Meunasah Puuk	0	0	0	0
10 Keude Blang	0	0	0	0
11 Bantayan Timur	0	0	0	0
12 Gampong Aceh	0	0	0	0
13 Keude Aceh	0	0	0	0
14 Kuta Blang	0	0	0	0
15 Seuneubok Bacee	0	0	0	0
16 Titi Baro	0	0	0	0
17 Seuneubok Teungoh PP	0	0	0	0
18 Seuneubok Rambong	0	0	0	0
19 Tanoh Anou	0	0	0	0
20 Gampong Tanjong	0	0	0	0
<b>Jumlah</b>	<b>0</b>	<b>0</b>	<b>0</b>	<b>0</b>

Sumber : BPS , Potensi Desa (Podes) 2021

Lanjutan Tabel 4.4.3

Desa	Gempa Bumi	Tsunami	Gunung Meletus	Tanah Longsor
(1)	(2)	(2)	(2)	(2)
21 Kuala Pdw Puntong	0	0	0	0
22 Gampong Jawa	0	0	0	0
23 Blang Geulumpang	0	0	0	0
24 Gampong Jalan	0	0	0	0
25 Buket Meulinteung	0	0	0	0
26 Buket Jok	0	0	0	0
27 Teupin Batee	0	0	0	0
28 Alue Dua Muka S	0	0	0	0
29 Tanjong Kapai	0	0	0	0
30 Gampong Baro	0	0	0	0
31 Kuala idi	0	0	0	0
32 Keutapang Mamah	0	0	0	0
33 Ulee Blang	0	0	0	0
34 Alue Dua Muka O	0	0	0	0
35 Kuta Lawah	0	0	0	0
<b>Jumlah</b>	<b>0</b>	<b>0</b>	<b>0</b>	<b>0</b>

Sumber : BPS , Potensi Desa (Podes) 2021

Lanjutan Tabel 4.4.3

Desa	Banjir	Banjir Bandang	Kekeringan	Kebakaran Hutan dan Lahan
(1)	(2)	(2)	(2)	(2)
1 Dama Pulo	0	0	0	0
2 Gureb Blang	0	0	0	0
3 Seuneubok Tutong	0	0	0	0
4 Sampaimah	0	0	0	0
5 Seuneubok Tuha	0	0	0	0
6 Buket Langa	0	0	0	0
7 Buket Juara	0	0	0	0
8 Buket Pala	0	0	0	0
9 Meunasah Puuk	0	0	0	0
10 Keude Blang	0	0	0	0
11 Bantayan Timur	0	0	0	0
12 Gampong Aceh	0	0	0	0
13 Keude Aceh	0	0	0	0
14 Kuta Blang	0	0	0	0
15 Seuneubok Bacee	0	0	0	0
16 Titi Baro	0	0	0	0
17 Seuneubok Teungoh PP	0	0	0	0
18 Seuneubok Rambong	0	0	0	0
19 Tanoh Anou	0	0	0	0
20 Gampong Tanjong	0	0	0	0
<b>Jumlah</b>	<b>0</b>	<b>0</b>	<b>0</b>	<b>0</b>

Sumber : BPS , Potensi Desa (Podes) 2021

Lanjutan Tabel 4.4.3

Desa	Banjir	Banjir Bandang	Kekeringan	Kebakaran Hutan dan Lahan
(1)	(2)	(2)	(2)	(2)
21 Kuala Pdw Puntong	0	0	0	0
22 Gampong Jawa	0	0	0	0
23 Blang Geulumpang	0	0	0	0
24 Gampong Jalan	0	0	0	0
25 Buket Meulinteung	0	0	0	0
26 Buket Jok	0	0	0	0
27 Teupin Batee	0	0	0	0
28 Alue Dua Muka S	0	0	0	0
29 Tanjong Kapai	0	0	0	0
30 Gampong Baro	0	0	0	0
31 Kuala idi	0	0	0	0
32 Keutapang Mameh	0	0	0	0
33 Ulee Blang	0	0	0	0
34 Alue Dua Muka O	0	0	0	0
35 Kuta Lawah	0	0	0	0
<b>Jumlah</b>	<b>0</b>	<b>0</b>	<b>0</b>	<b>0</b>

Sumber : BPS, Potensi Desa (Podes) 2021

Lanjutan Tabel 4.4.3

Desa	Angin Puyuh/ Puting Beliung	Gelombang Pasang	Abrasi
(1)	(2)	(2)	(2)
1 Dama Pulo	0	0	0
2 Gureb Blang	0	0	0
3 Seuneubok Tutong	0	0	0
4 Sampaimah	0	0	0
5 Seuneubok Tuha	0	0	0
6 Buket Langa	0	0	0
7 Buket Juara	0	0	0
8 Buket Pala	0	0	0
9 Meunasah Puuk	0	0	0
10 Keude Blang	0	0	0
11 Bantayan Timur	0	0	0
12 Gampong Aceh	0	0	0
13 Keude Aceh	0	0	0
14 Kuta Blang	0	0	0
15 Seuneubok Bacee	0	0	0
16 Titi Baro	0	0	0
17 Seuneubok Teungoh PP	0	0	0
18 Seuneubok Rambong	0	0	0
19 Tanoh Anou	0	0	0
20 Gampong Tanjong	0	0	0
<b>Jumlah</b>	<b>0</b>	<b>0</b>	<b>0</b>

Sumber : BPS , Potensi Desa (Podes) 2021



Lanjutan Tabel 4.4.3

Desa	Angin Puyuh/ Puting Beliung	Gelombang Pasang	Abrasi
(1)	(2)	(2)	(2)
21 Kuala Pdw Puntong	0	0	0
22 Gampong Jawa	0	0	0
23 Blang Geulumpang	0	0	0
24 Gampong Jalan	0	0	0
25 Buket Meulinteung	0	0	0
26 Buket Jok	0	0	0
27 Teupin Batee	0	0	0
28 Alue Dua Muka S	0	0	0
29 Tanjong Kapai	0	0	0
30 Gampong Baro	0	0	0
31 Kuala idi	0	0	0
32 Keutapang Mameh	0	0	0
33 Ulee Blang	0	0	0
34 Alue Dua Muka O	0	0	0
35 Kuta Lawah	0	0	0
<b>Jumlah</b>	<b>0</b>	<b>0</b>	<b>0</b>

Sumber ; BPS, Potensi Desa (Podes) 2021

**Tabel 4.4.4**  
**Keberadaan Fasilitas/Upaya Antisipasi/Mitigasi Bencana**  
**Alam Menurut Desa/Kelurahan di Kecamatan Idi Rayeuk, 2023**

Desa	Sistem Peringatan Dini Bencana Alam	Sistem Peringatan Dini Khusus Tsunami	Perlengkapan Keselamatan
(1)	(2)	(3)	(4)
1 Dama Pulo	2	2	2
2 Gureb Blang	2	2	2
3 Seuneubok Tutong	2	2	2
4 Sampaimah	2	2	2
5 Seuneubok Tuha	2	2	2
6 Buket Langa	2	2	2
7 Buket Juara	2	2	2
8 Buket Pala	2	2	2
9 Meunasah Puuk	2	2	2
10 Keude Blang	2	2	2
11 Bantayan Timur	2	2	2
12 Gampong Aceh	2	2	2
13 Keude Aceh	2	2	2
14 Kuta Blang	2	2	2
15 Seuneubok Bacee	2	2	2
16 Titi Baro	2	2	2
17 Seuneubok Teungoh PP	2	2	2
18 Seuneubok Rambong	2	2	2
19 Tanoh Anou	2	2	2
20 Gampong Tanjong	2	2	2

Sumber : BPS , Potensi Desa (Podes) 2021

Lanjutan Tabel 4.4.4

	Desa	Sistem Peringatan Dini Bencana Alam	Sistem Peringatan Dini Khusus Tsunami	Perlengkapan Keselamatan
	(1)	(2)	(3)	(4)
21	Kuala Pdw Puntong	2	2	2
22	Gampong Jawa	2	2	2
23	Blang Geulumpang	2	2	2
24	Gampong Jalan	2	2	2
25	Buket Meulinteung	2	2	2
26	Buket Jok	2	2	2
27	Teupin Batee	2	2	2
28	Alue Dua Muka S	2	2	2
29	Tanjong Kapai	2	2	2
30	Gampong Baro	2	2	2
31	Kuala idi	2	2	2
32	Keutapang Mameh	2	2	2
33	Ulee Blang	2	2	2
34	Alue Dua Muka O	2	2	2
35	Kuta Lawah	2	2	2

Sumber ; BPS , Potensi Desa (Podes) 2021

Lanjutan Tabel 4.4.4

Desa	Rambu-Rambu dan Jalur Evakuasi Bencana	Pembuatan, Perawatan, atau Normalisasi: Sungai, Kanal, Tanggul, Parit, Drainase, Waduk, Pantai, dll
(1)	(2)	(2)
1 Dama Pulo	2	1
2 Gureb Blang	2	1
3 Seuneubok Tutong	2	1
4 Sampaimah	2	1
5 Seuneubok Tuha	2	1
6 Buket Langa	2	1
7 Buket Juara	2	1
8 Buket Pala	2	1
9 Meunasah Puuk	2	1
10 Keude Blang	2	1
11 Bantayan Timur	2	1
12 Gampong Aceh	2	1
13 Keude Aceh	2	1
14 Kuta Blang	2	1
15 Seuneubok Bacee	2	1
16 Titi Baro	2	1
17 Seuneubok Teungoh PP	2	1
18 Seuneubok Rambong	2	1
19 Tanoh Anou	2	1
20 Gampong Tanjong	2	1

Sumber : BPS , Potensi Desa (Podes) 2021

Lanjutan Tabel 4.4.4

Desa	Rambu-Rambu dan Jalur Evakuasi Bencana	Pembuatan, Perawatan, atau Normalisasi: Sungai, Kanal, Tanggul, Parit, Drainase, Waduk, Pantai, dll
(1)	(2)	(2)
21 Kuala Pdw Puntong	2	1
22 Gampong Jawa	2	1
23 Blang Geulumpang	2	1
24 Gampong Jalan	2	1
25 Buket Meulinteung	2	1
26 Buket Jok	2	1
27 Teupin Batee	2	1
28 Alue Dua Muka S	2	1
29 Tanjong Kapai	2	1
30 Gampong Baro	2	1
31 Kuala idi	2	1
32 Keutapang Mameh	2	1
33 Ulee Blang	2	1
34 Alue Dua Muka O	2	1
35 Kuta Lawah	2	1

**Tabel 4.4.5**  
**Banyaknya Desa/Kelurahan yang Memiliki Kelompok**  
**Kegiatan Olahraga Menurut Jenis Olahraga dan**  
**Ketersediaan Fasilitas/Lapangan Olahraga di Kecamatan Idi Rayeuk, 2023**

Jenis Olahraga	Kondisi Fasilitas/Lapangan Olahraga			Tidak Ada Fasilitas/Lapangan Olahraga
	Baik	Rusak Sedang	Rusak Parah	
(1)	(2)	(3)	(4)	(4)
1. Sepak Bola	9	7	0	1
2. Bola Voli	14	9	0	1
3. Bulu Tangkis	6	1	0	1
4. Bola Basket	2	1	0	1
5. Tenis Lapangan	2	1	0	1
6. Tenis Meja	2	0	0	1
7. Futsal	3	1	0	1
8. Renang	0	0	0	0
9. Bela Diri(Pencak Silat, Karate dll)	1	0	0	1
10. Bilyard	1	0	0	1
11. Pusat Kebugaran (Senam, Fitness, Aerobik, dll)	2	0	0	1
12. Lainnya	1	1	0	2

Sumber : BPS, Pendataan Potensi Desa (Podes) 2021

**BAB V**

**PERTANIAN**

Tabel 5.1

Luas Panen Tanaman Sayuran dan Buah-buahan Semusim Menurut Jenis Tanaman di Kecamatan Idi Rayeuk (ha), 2020–2023

Jenis Tanaman	2020	2021	2022	2023
(1)	(2)	(3)	(4)	(5)
<b>Sayuran</b>				
Bawang Merah	0	0	0	0
Cabai Besar/TW/Teropong	0	0	0	0
Cabai Keriting	0	0	0	256
Cabai Rawit	0	0	0	10
Terung	0	0	0	34
Bayam	0	0	0	1
Tomat	0	0	0	0
Ketimun	0	0	0	25
Kacang Panjang	0	0	0	55
Kangkung	0	0	0	11
<b>Buah-buahan</b>	0	0	0	0
Semangka	0	0	0	29
<b>Komoditas daerah</b>	0	0	0	0

Sumber : Badan Pusat Statistik, Statistik Pertanian Hortikultura SPH-SBS



Tabel 5.2  
 Produksi Tanaman Sayuran dan Buah-buahan Semusim  
 Menurut Jenis Tanaman di Kecamatan Idi Rayeuk (kuintal),  
 2019–2022

Jenis Tanaman	2020	2021	2022	2023
(1)	(2)	(3)	(4)	(5)
Sayuran				
Bawang Merah	0	1	0	0
Cabai Besar/TW/Teropong	0	1	0	0
Cabai Keriting	0	1	0	55
Cabai Rawit	0	0	0	0
Terung	0	0	0	19
Bayam	0	0	0	0
Tomat	0	0	0	0
Ketimun	0	0	0	32
Kacang Panjang	0	0	0	53
Kangkung	0	0	0	17
Buah-buahan	0	0	0	0
Semangka	0	0	0	0

Komoditas daerah

Sumber : Badan Pusat Statistik, Statistik Pertanian Hortikultura SPH-SBS

Tabel 5.3  
Luas Panen Tanaman Biofarmaka Menurut Jenis Tanaman di  
Kecamatan Idi Rayeuk (m<sup>2</sup>), 2019–2022

Jenis Tanaman	2019	2020	2021	2022
	(2)	(3)	(4)	(5)
Jahe	0	0	0	0
Laos/Lengkuas	0	0	0	0
Kencur	0	0	0	0
Kunyit	0	0	0	0
Jeruk nipis	0	0	0	201
<b>Komoditas daerah</b>	0	0	0	0

Sumber : Badan Pusat Statistik, Statistik Pertanian Hortikultura SPH-SBS

Tabel 5.4  
 Produksi Tanaman Biofarmaka Menurut Jenis Tanaman di  
 Kecamatan Idi Rayeuk (m<sup>2</sup>), 2020–2023

Jenis Tanaman	2020	2021	2022	2023
	(2)	(3)	(4)	(5)
Jahe	0	0	0	250,000
Laos/Lengkuas	0	0	0	0
Kencur	0	0	0	0
Kunyit	0	0	0	0
Jeruk nipis	0	0	0	141,923
<b>Komoditas daerah</b>	0	0	0	0

Sumber : Badan Pusat Statistik, Statistik Pertanian Hortikultura SPH-SBS

Tabel 5.5  
Luas Panen Tanaman Biofarmaka Menurut Jenis Tanaman di  
Kecamatan Idi Rayeuk (m<sup>2</sup>), 2019–2022

Jenis Tanaman	2019	2020	2021	2022
	(2)	(3)	(4)	(5)
Anggrek Pot	0	0	0	0
Anggrek Potong	0	0	0	0
Krisan	0	0	0	0
Mawar	0	0	0	0
Sedap Malam	0	0	0	0
Komoditas daerah	0	0	0	0
Komoditas daerah	0	0	0	0

Sumber : Badan Pusat Statistik, Statistik Pertanian Hortikultura SPH-SBS

Tabel 5.6  
 Produksi Tanaman Biofarmaka Menurut Jenis Tanaman di  
 Kecamatan Idi Rayeuk (m2), 2019–2022

Jenis Tanaman	2019	2020	2021	2022
	(2)	(3)	(4)	(5)
Anggrek Pot	0	0	0	0
Anggrek Potong	0	0	0	0
Krisan	0	0	0	0
Mawar	0	0	0	0
Sedap Malam	0	0	0	0
Komoditas daerah	0	0	0	0
Komoditas daerah	0	0	0	0

Sumber : Badan Pusat Statistik, Statistik Pertanian Hortikultura SPH-SBS

Tabel 5.7  
 Produksi Buah-Buahan dan Sayuran Tahunan Menurut Jenis  
 Tanaman di Kecamatan Idi Rayeuk (kuintal), 2019–2022

Jenis Tanaman	2019	2020	2021	2022
(1)	(2)	(3)	(4)	(5)
<b>Buah-buahan</b>				
Mangga	196	0	0	0
Durian	0	0	0	0
Jeruk Siam	0	0	0	0
Pisang	0	0	0	0
Pepaya	50	0	0	0
Salak	0	0	0	0
Komoditas daerah	0	0	0	0
Komoditas daerah	0	0	0	0
<b>Sayuran</b>				
Komoditas daerah	0	0	0	0
Komoditas daerah	0	0	0	0

Sumber : Badan Pusat Statistik, Statistik Pertanian Hortikultura SPH-SBS

# **BAB VI**

## **PARIWISATA, TRANSPORTASI, DAN KOMUNIKASI**

<http://www.lacenter.kab.bps.go.id>

## 6.1 PARIWISATA

Tabel 6.1.1

Jumlah Sarana Akomodasi Menurut Desa/Kelurahan dan Jenis Akomodasi di Kecamatan Idi Rayeuk, 2023

Desa	Hotel	Penginapan
(1)	(2)	(3)
1 Dama Pulo	0	0
2 Gureb Blang	0	0
3 Seuneubok Tutong	0	0
4 Sampaimah	0	0
5 Seuneubok Tuha	0	0
6 Buket Langa	0	0
7 Buket Juara	0	0
8 Buket Pala	0	0
9 Meunasah Puuk	0	0
10 Keude Blang	0	0
11 Bantayan Timur	0	0
12 Gampong Aceh	0	1
13 Keude Aceh	0	0
14 Kuta Blang	0	0
15 Seuneubok Bacee	1	0
16 Titi Baro	0	1
17 Seuneubok Teungoh PP	0	0
18 Seuneubok Rambong	0	0
19 Tanah Anou	0	1
20 Gampong Tanjong	0	0
<b>Jumlah</b>	<b>1</b>	<b>3</b>

Sumber : BPS, Pendataan Potensi Desa (Podes) Tahun 2021



Jumlah Sarana Akomodasi Menurut Desa/Kelurahan dan Jenis Akomodasi di Kecamatan Idi Rayeuk, 2023

Lanjutan Tabel 6.1.1

Desa	Hotel	Penginapan
(1)	(2)	(3)
21 Kuala Pdw Puntong	0	0
22 Gampong Jawa	1	2
23 Blang Geulumpang	0	0
24 Gampong Jalan	0	0
25 Buket Meulinteung	0	0
26 Buket Jok	0	0
27 Teupin Batee	0	0
28 Alue Dua Muka S	0	0
29 Tanjong Kapai	0	0
30 Gampong Baro	0	0
31 Kuala Idi	0	0
32 Keutapang Mameh	0	0
33 Ulee Blang	0	0
34 Alue Dua Muka O	0	0
35 Kuta Lawah	0	0
<b>Jumlah</b>	<b>1</b>	<b>2</b>

Sumber : BPS, Pendataan Potensi Desa (Podes) Tahun 2021

## 6.2 TRANSPORTASI

Tabel 6.2.1

Jumlah Sarana Akomodasi Menurut Desa/Kelurahan dan Jenis Akomodasi di Kecamatan Idi Rayeuk, 2023

Desa	Jenis Prasarana Transportasi	Keberadaan Angkutan Umum
(1)	(2)	(3)
1 Dama Pulo	1	3
2 Gureb Blang	1	3
3 Seuneubok Tutong	1	3
4 Sampaimah	1	3
5 Seuneubok Tuha	1	3
6 Buket Langa	1	3
7 Buket Juara	1	3
8 Buket Pala	1	3
9 Meunasah Puuk	1	3
10 Keude Blang	1	3
11 Bantayan Timur	1	3
12 Gampong Aceh	1	1
13 Keude Aceh	1	1
14 Kuta Blang	1	2
15 Seuneubok Bacee	1	2
16 Titi Baro	1	2
17 Seuneubok Teungoh PP	1	2
18 Seuneubok Rambong	1	2
19 Tanoh Anou	1	2
20 Gampong Tanjong	1	3

Sumber : BPS, Pendataan Potensi Desa (Podes) Tahun 2021

Ket: Kolom 2 = 1. Darat, 2. Air, 3. Darat dan Air, 4. Udara

Kolom 3= 1. ada dengan trayek tetap, 2. ada tanpa trayek

3. tidak ada angkutan umum

Jumlah Sarana Akomodasi Menurut Desa/Kelurahan dan Jenis  
Akomodasi di Kecamatan Idi Rayeuk, 2023

Lanjutan Tabel 6.2.1

Desa	Jenis Prasarana Transportasi	Keberadaan Angkutan Umum
(1)	(2)	(3)
21 Kuala Pdw Puntong	1	3
22 Gampong Jawa	1	2
23 Blang Geulumpang	1	2
24 Gampong Jalan	1	3
25 Buket Meulinteung	1	3
26 Buket Jok	1	3
27 Teupin Batee	1	3
28 Alue Dua Muka S	1	3
29 Tanjong Kapai	1	3
30 Gampong Baro	1	3
31 Kuala Idi	1	3
32 Keutapang Mameh	1	3
33 Ulee Blang	1	3
34 Alue Dua Muka O	1	3
35 Kuta Lawah	1	3

Sumber : BPS, Pendataan Potensi Desa (Podes) Tahun 2021

Ket: Kolom 2= 1. Darat, 2. Air, 3. Darat dan Air, 4. Udara  
Kolom 3= 1. Ada dengan trayek tetap, 2. ada tanpa trayek  
3. Tidak Angkutan umum

Lanjutan Tabel 6.2.1

Desa	Jenis Permukaan Jalan Darat Terluas	Dapat Dilalui Kendaraan Bermotor Roda 4 atau Lebih
(1)	(4)	(5)
1 Dama Pulo	2	1
2 Gureb Blang	1	1
3 Seuneubok Tutong	1	1
4 Sampaimah	1	1
5 Seuneubok Tuha	2	1
6 Buket Langa	2	1
7 Buket Juara	1	1
8 Buket Pala	1	1
9 Meunasah Puuk	1	1
10 Keude Blang	1	1
11 Bantayan Timur	1	1
12 Gampong Aceh	1	1
13 Keude Aceh	1	1
14 Kuta Blang	1	1
15 Seuneubok Bacee	1	1
16 Titi Baro	2	1
17 Seuneubok Teungoh PP	1	1
18 Seuneubok Rambong	1	1
19 Tanah Anou	1	1
20 Gampong Tanjong	1	1

Sumber : BPS, Pendataan Potensi Desa (Podes) Tahun 2021

Ket: Kolom 2 = 1. Aspal/beton, 2. diperkeras, 3. tanah, 4. lainnya

Kolom 3 = 1. Sepanjang tahun, 2. Sepanjang tahun kecuali saat tertentu

3. Selama musim kemarau, 4. tidak dapat dilalui sepanjang tahun

Lanjutan Tabel 6.2.1

	Desa	Jenis Permukaan Jalan Darat Terluas	Dapat Dilalui Kendaraan Bermotor Roda 4 atau Lebih
	(1)	(4)	(5)
21	Kuala Pdw Puntong	1	1
22	Gampong Jawa	1	1
23	Blang Geulumpang	1	1
24	Gampong Jalan	1	1
25	Buket Meulinteung	1	1
26	Buket Jok	1	1
27	Teupin Batee	1	1
28	Alue Dua Muka S	1	1
29	Tanjong Kapai	1	1
30	Gampong Baro	1	1
31	Kuala Idi	1	1
32	Keutapang Mameh	1	1
33	Ulee Blang	1	1
34	Alue Dua Muka O	1	1
35	Kuta Lawah	1	1

Sumber : BPS, Pendataan Potensi Desa (Podes)

Ket: Kolom 2 = 1. Aspal/beton, 2. diperkeras, 3. tanah, 4. lainnya  
 Kolom 3 = 1. Sepanjang tahun, 2. Sepanjang tahun kecuali saat tertentu  
 3. Selama musim kemarau, 4. tidak dapat dilalui sepanjang tahun

Tabel 6.2.2  
Keberadaan Kantor Pos/Pos Pembantu/Rumah Pos, Pos  
Keliling, dan Perusahaan/Agen Jasa Ekspedisi Swasta  
Menurut Desa/Kelurahan di Kecamatan Idi Rayeuk, 2023

Desa	Kantor Pos/Pos Pembantu/Rumah Pos	Pos Keliling	Perusahaan/Agen Jasa Ekspedisi Swasta
(1)	(2)	(3)	(4)
1 Dama Pulo	2	2	2
2 Gureb Blang	2	2	2
3 Seuneubok Tutong	2	2	2
4 Sampaimah	2	2	2
5 Seuneubok Tuha	2	2	2
6 Buket Langa	2	2	2
7 Buket Juara	2	2	2
8 Buket Pala	2	2	2
9 Meunasah Puuk	2	2	2
10 Keude Blang	2	2	2
11 Bantayan Timur	2	2	2
12 Gampong Aceh	2	2	2
13 Keude Aceh	2	2	2
14 Kuta Blang	2	2	2
15 Seuneubok Bacee	2	2	2
16 Titi Baro	2	2	1
17 Seuneubok Teungoh PP	2	2	1
18 Seuneubok Rambong	2	2	1
19 Tanoh Anou	2	2	1
20 Gampong Tanjong	2	2	2

Sumber : BPS, Pendataan Potensi Desa (Podes) Tahun 2021

Ket: 1. Ada, 2. Tidak ada

Lanjutan Tabel 6.2.2

Desa	Kantor Pos/Pos Pembantu/Rumah Pos	Pos Keliling	Perusahaan/Agen Jasa Ekspedisi Swasta
(1)	(2)	(3)	(4)
21 Kuala Pdw Puntong	2	2	2
22 Gampong Jawa	1	2	1
23 Blang Geulumpang	2	2	2
24 Gampong Jalan	2	2	2
25 Buket Meulinteung	2	2	2
26 Buket Jok	2	2	2
27 Teupin Batee	2	2	2
28 Alue Dua Muka S	2	2	2
29 Tanjong Kapai	2	2	2
30 Gampong Baro	2	2	2
31 Kuala Idi	2	2	2
32 Keutapang Mameh	2	2	2
33 Ulee Blang	2	2	2
34 Alue Dua Muka O	2	2	2
35 Kuta Lawah	2	2	2

Sumber : BPS, Pendataan Potensi Desa (Podes) Tahun 2021

Ket: 1. Ada, 2. Tidak ada

## 6.3 KOMUNIKASI

Tabel 6.3.1

Jumlah Sarana Akomodasi Menurut Desa/Kelurahan dan Jenis Akomodasi di Kecamatan Idi Rayeuk, 2023

Desa	Jumlah Menara Telepon seluler	Jumlah Operator Layanan Komunikasi Telepon Seluler
(1)	(2)	(3)
1 Dama Pulo	0	2
2 Gureb Blang	0	2
3 Seuneubok Tutong	0	1
4 Sampaimah	0	1
5 Seuneubok Tuha	0	1
6 Buket Langa	0	1
7 Buket Juara	0	2
8 Buket Pala	0	2
9 Meunasah Puuk	0	3
10 Keude Blang	1	3
11 Bantayan Timur	0	2
12 Gampong Aceh	1	4
13 Keude Aceh	0	4
14 Kuta Blang	0	3
15 Seuneubok Bacee	0	3
16 Titi Baro	0	4
17 Seuneubok Teungoh PP	2	4
18 Seuneubok Rambong	1	4
19 Tanoh Anou	1	4
20 Gampong Tanjong	0	3
<b>Jumlah</b>	<b>6</b>	<b>53</b>

Sumber : BPS, Pendataan Potensi Desa (Podes) Tahun 2021



**Jumlah Sarana Akomodasi Menurut Desa/Kelurahan dan Jenis  
Akomodasi di Kecamatan Idi Rayeuk, 2023**

**Lanjutan Tabel 6.3.1**

Desa	Jumlah Menara Telepon seluler	Jumlah Operator Layanan Komunikasi Telepon Seluler
(1)	(2)	(3)
21 Kuala Pdw Puntong	0	3
22 Gampong Jawa	2	4
23 Blang Geulumpang	1	3
24 Gampong Jalan	1	2
25 Buket Meulinteung	0	2
26 Buket Jok	0	2
27 Teupin Batee	1	3
28 Alue Dua Muka S	0	2
29 Tanjong Kapai	1	2
30 Gampong Baro	0	3
31 Kuala Idi	1	1
32 Keutapang Mameh	0	3
33 Ulee Blang	0	2
34 Alue Dua Muka O	1	2
35 Kuta Lawah	0	2
<b>Jumlah</b>	<b>8</b>	<b>36</b>

Sumber : BPS, Pendataan Potensi Desa (Podes) Tahun 2021

Tabel 6.3.2  
Kekuatan Sinyal Telepon Seluler dan Jenis Sinyal Internet  
Telepon Seluler Menurut Desa/Kelurahan di Kecamatan Idi  
Rayeuk, 2023

Desa	Kekuatan Sinyal Telepon Seluler	Jenis Sinyal Internet Telepon Seluler
(1)	(2)	(3)
1. Dama Pulo	1	
2. Gureb Blang	2	
3. Seuneubok Tutong	3	
4. Sampaimah	3	
5. Seuneubok Tuha	3	
6. Buket Langa	2	
7. Buket Juara	2	
8. Buket Pala	1	
9. Meunasah Puuk	2	
10. Keude Blang	1	
11. Bantayan Timur	2	Data belum tersedia
12. Gampong Aceh	1	
13. Keude Aceh	1	
14. Kuta Blang	1	
15. Seuneubok Bacee	1	
16. Titi Baro	1	
17. Seuneubok Teungoh PP	1	
18. Seuneubok Rambong	1	
19. Tanah Anou	1	
20. Gampong Tanjong	2	

Sumber : BPS, Pendataan Potensi Desa (Podes) Tahun 2021

Ket: 1. kuat 2. kurang 3. lemah

Lanjutan Tabel 6.3.2

Desa	Kekuatan Sinyal Telepon Seluler	Jenis Sinyal Internet Telepon Seluler
(1)	(2)	(3)
21 Kuala Pdw Puntong	2	
22 Gampong Jawa	1	
23 Blang Geulumpang	2	
24 Gampong Jalan	1	
25 Buket Meulinteung	2	
26 Buket Jok	2	
27 Teupin Batee	1	
28 Alue Dua Muka S	2	Data belum tersedia
29 Tanjong Kapai	2	
30 Gampong Baro	1	
31 Kuala Idi	2	
32 Keutapang Mameh	2	
33 Ulee Blang	2	
34 Alue Dua Muka O	2	
35 Kuta Lawah	2	

Sumber : BPS, Pendataan Potensi Desa (Podes)

# **BAB VII**

## **KEUANGAN, DAN PERDAGANGAN**

<https://japohentimurkab.bps.go.id>

Tabel 7.1

Banyaknya Sarana Lembaga Keuangan Bank Menurut Desa/Kelurahan dan Jenis Bank di Kecamatan Idi Rayeuk, 2023

Desa	Bank Umum Pemerintah	Bank Umum Swasta	Bank Perkreditan Rakyat (BPR)
(1)	(2)	(3)	(4)
1 Dama Pulo	0	0	0
2 Gureb Blang	0	0	0
3 Seuneubok Tutong	0	0	0
4 Sampaimah	0	0	0
5 Seuneubok Tuha	0	0	0
6 Buket Langa	0	0	0
7 Buket Juara	0	0	0
8 Buket Pala	0	0	0
9 Meunasah Puuk	0	0	0
10 Keude Blang	0	0	0
11 Bantayan Timur	0	0	0
12 Gampong Aceh	0	0	0
13 Keude Aceh	0	0	0
14 Kuta Blang	1	0	0
15 Seuneubok Bacee	0	0	0
16 Titi Baro	0	0	0
17 Seuneubok Teungoh PP	0	0	0
18 Seuneubok Rambong	2	1	0
19 Tanoh Anou	1	0	0
20 Gampong Tanjong	0	0	0
<b>Jumlah</b>	<b>4</b>	<b>1</b>	<b>0</b>

Sumber : BPS, Pendataan Potensi Desa (Podes) Tahun 2021

Lanjutan Tabel 7.1

Desa	Bank Umum Pemerintah	Bank Umum Swasta	Bank Perkreditan Rakyat (BPR)
(1)	(2)	(3)	(4)
21 Kuala Pdw Puntong	0	0	0
22 Gampong Jawa	0	0	0
23 Blang Geulumpang	0	0	0
24 Gampong Jalan	0	0	0
25 Buket Meulinteung	0	0	0
26 Buket Jok	0	0	0
27 Teupin Batee	0	0	0
28 Alue Dua Muka S	0	0	0
29 Tanjong Kapai	0	0	0
30 Gampong Baro	0	0	0
31 Kuala Idi	0	0	0
32 Keutapang Mameh	0	0	0
33 Ulee Blang	0	0	0
34 Alue Dua Muka O	0	0	0
35 Kuta Lawah	0	0	0
<b>Jumlah</b>	<b>0</b>	<b>0</b>	<b>0</b>

Sumber : BPS, Pendataan Potensi Desa (Podes)

Tabel 7.2  
 Banyaknya Koperasi Aktif Menurut Menurut Desa/  
 Kelurahan dan Jenis Koperasi di Kecamatan Idi Rayeuk, 2023

Desa	Koperasi Unit Desa (KUD)	Koperasi Industri Kecil dan Kerajinan Rakyat (Kopinkra)
(1)	(2)	(3)
1 Dama Pulo	0	0
2 Gureb Blang	0	0
3 Seuneubok Tutong	0	0
4 Sampaimah	0	0
5 Seuneubok Tuha	0	0
6 Buket Langa	0	0
7 Buket Juara	0	0
8 Buket Pala	0	0
9 Meunasah Puuk	0	0
10 Keude Blang	0	0
11 Bantayan Timur	0	0
12 Gampong Aceh	0	0
13 Keude Aceh	0	0
14 Kuta Blang	0	0
15 Seuneubok Bacee	0	0
16 Titi Baro	0	0
17 Seuneubok Teungoh PP	0	0
18 Seuneubok Rambong	0	0
19 Tanoh Anou	0	0
20 Gampong Tanjong	0	0
<b>Jumlah</b>	<b>0</b>	<b>0</b>

Sumber : BPS, Pendataan Potensi Desa (Podes) Tahun 2021

Lanjutan Tabel 7.2

Desa	Koperasi Unit Desa (KUD)	Koperasi Industri Kecil dan Kerajinan Rakyat (Kopinkra)
(1)	(2)	(3)
21 Kuala Pdw Puntong	0	0
22 Gampong Jawa	0	0
23 Blang Geulumpang	0	0
24 Gampong Jalan	0	0
25 Buket Meulinteung	0	0
26 Buket Jok	0	0
27 Teupin Batee	0	0
28 Alue Dua Muka S	0	0
29 Tanjong Kapai	0	0
30 Gampong Baro	0	0
31 Kuala Idi	0	0
32 Keutapang Mameh	0	0
33 Ulee Blang	0	0
34 Alue Dua Muka O	0	0
35 Kuta Lawah	0	0
<b>Jumlah</b>	<b>0</b>	<b>0</b>

Sumber : BPS, Pendataan Potensi Desa (Podes)



Lanjutan Tabel 7.2

Desa	Koperasi Simpan Pinjam (Kospin)	Koperasi Lainnya
(1)	(4)	(5)
1 Dama Pulo	0	0
2 Gureb Blang	0	0
3 Seuneubok Tutong	0	0
4 Sampaimah	0	0
5 Seuneubok Tuha	0	0
6 Buket Langa	0	0
7 Buket Juara	0	0
8 Buket Pala	0	0
9 Meunasah Puuk	0	0
10 Keude Blang	0	0
11 Bantayan Timur	0	0
12 Gampong Aceh	0	0
13 Keude Aceh	0	0
14 Kuta Blang	0	0
15 Seuneubok Bacee	0	0
16 Titi Baro	0	0
17 Seuneubok Teungoh PP	0	0
18 Seuneubok Rambong	0	0
19 Tanoh Anou	0	0
20 Gampong Tanjong	0	0
<b>Jumlah</b>	<b>0</b>	<b>0</b>

Sumber : BPS, Pendaftaran Potensi Desa (Podes)

Lanjutan Tabel 7.2

Desa	Koperasi Simpan Pinjam (Kospin)	Koperasi Lainnya
(1)	(4)	(5)
21 Kuala Pdw Puntong	0	0
22 Gampong Jawa	0	0
23 Blang Geulumpang	0	0
24 Gampong Jalan	0	0
25 Buket Meulinteung	0	0
26 Buket Jok	0	0
27 Teupin Batee	0	0
28 Alue Dua Muka S	0	0
29 Tanjong Kapai	0	0
30 Gampong Baro	0	0
31 Kuala Idi	0	0
32 Keutapang Mameh	0	0
33 Ulee Blang	0	0
34 Alue Dua Muka O	0	0
35 Kuta Lawah	0	0
<b>Jumlah</b>	<b>0</b>	<b>0</b>

Sumber : BPS, Pendataan Potensi Desa (Podes)

Tabel 7.3

Banyaknya Sarana Perdagangan Menurut Desa/Kelurahan  
dan Jenis Sarana Perdagangan di Kecamatan Idi Rayeuk, 2023

Desa	Kelompok Pertokoan	Pasar dengan Bangunan Permanen	Pasar dengan Bangunan Semi Permanen
(1)	(2)	(3)	(4)
1. Dama Pulo	0	0	0
2. Gureb Blang	0	0	0
3. Seuneubok Tutong	0	0	0
4. Sampaimah	0	0	0
5. Seuneubok Tuha	0	0	0
6. Buket Langa	0	0	0
7. Buket Juara	0	0	0
8. Buket Pala	0	0	0
9. Meunasah Puuk	0	0	0
10. Keude Blang	0	0	0
11. Bantayan Timur	0	0	0
12. Gampong Aceh	2	0	0
13. Keude Aceh	2	1	0
14. Kuta Blang	1	0	0
15. Seuneubok Bacee	0	0	0
16. Titi Baro	0	0	0
17. Seuneubok Teungoh PP	2	0	0
18. Seuneubok Rambong	2	0	0
19. Tanoh Anou	2	0	0
20. Gampong Tanjong	0	0	0
<b>Jumlah</b>	<b>11</b>	<b>1</b>	<b>0</b>

Sumber : BPS, Pendataan Potensi Desa (Podes) Tahun 2021

Lanjutan Tabel 7.3

Desa	Kelompok Pertokoan	Pasar dengan Bangunan Permanen	Pasar dengan Bangunan Semi Permanen
(1)	(2)	(3)	(4)
21 Kuala Pdw Puntong	0	0	0
22 Gampong Jawa	13	2	1
23 Blang Geulumpang	0	0	0
24 Gampong Jalan	3	0	0
25 Buket Meulinteung	0	0	0
26 Buket Jok	0	0	0
27 Teupin Batee	0	0	0
28 Alue Dua Muka S	0	0	0
29 Tanjong Kapai	0	0	0
30 Gampong Baro	0	0	0
31 Kuala Idi	0	0	0
32 Keutapang Mameh	0	0	0
33 Ulee Blang	0	0	0
34 Alue Dua Muka O	0	0	0
35 Kuta Lawah	0	0	0
<b>Jumlah</b>	<b>16</b>	<b>2</b>	<b>1</b>

Sumber : BPS, Pendataan Potensi Desa (Podes)

Lanjutan Tabel 7.3

Desa	Pasar tanpa Bangunan	Mini Market/Swalayan/Supermarket	Restoran/Rumah Makan
(1)	(2)	(3)	(4)
1 Dama Pulo	0	0	0
2 Gureb Blang	0	0	0
3 Seuneubok Tutong	0	0	0
4 Sampaimah	0	0	0
5 Seuneubok Tuha	0	0	0
6 Buket Langa	0	0	0
7 Buket Juara	0	0	0
8 Buket Pala	0	0	0
9 Meunasah Puuk	0	0	0
10 Keude Blang	0	0	0
11 Bantayan Timur	0	0	0
12 Gampong Aceh	0	3	0
13 Keude Aceh	0	1	0
14 Kuta Blang	0	2	0
15 Seuneubok Bacee	0	0	1
16 Titi Baro	0	0	0
17 Seuneubok Teungoh PP	0	0	1
18 Seuneubok Rambong	0	0	0
19 Tanoh Anou	0	0	1
20 Gampong Tanjong	0	0	0
<b>Jumlah</b>	<b>0</b>	<b>6</b>	<b>3</b>

Sumber : BPS, Pendataan Potensi Desa (Podes) Tahun 2021

Lanjutan Tabel 7.3

Desa	Pasar tanpa Bangunan	Mini Market/Swalayan /Supermarket	Restoran/Rumah Makan
(1)	(2)	(3)	(4)
21 Kuala Pdw Puntong	0	0	0
22 Gampong Jawa	1	0	1
23 Blang Geulumpang	0	0	0
24 Gampong Jalan	0	0	0
25 Buket Meulinteung	0	0	0
26 Buket Jok	0	0	0
27 Teupin Batee	0	0	0
28 Alue Dua Muka S	0	0	0
29 Tanjong Kapai	0	0	0
30 Gampong Baro	0	0	0
31 Kuala Idi	0	0	0
32 Keutapang Mameh	0	0	0
33 Ulee Blang	0	0	0
34 Alue Dua Muka O	0	0	0
35 Kuta Lawah	0	0	0
<b>Jumlah</b>	<b>1</b>	<b>0</b>	<b>0</b>

Sumber : BPS, Pendataan Potensi Desa (Podes) Tahun 2021

# DATA

**MENCERDASKAN BANGSA**

**- ENLIGHTEN THE NATION -**



**BADAN PUSAT STATISTIK  
KABUPATEN ACEH TIMUR**

STATISTICS - STATISTICS OF ACEH TIMUR REGENCY