

Katalog : 1102001.3312140



**BADAN PUSAT STATISTIK
KABUPATEN WONOGIRI**

KECAMATAN WONOGIRI DALAM ANGKA *WONOGIRI DISTRICT IN FIGURES*

Volume 46,2024

2024



**BADAN PUSAT STATISTIK KABUPATEN WONOGIRI
BPS-STATISTICS WONOGIRI REGENCY**

Katalog/Catalogue: 1102001.3312140

KECAMATAN WONOGIRI DALAM ANGKA WONOGIRI DISTRICT IN FIGURES 2024

Volume 46, 2024

<https://wonogirikab.go.id>

KECAMATAN WONOGIRI DALAM ANGKA
Wonogiri District in Figures
2024

Volume 46, 2024

No. Publikasi/*Publication Number*: 33120.24023

Katalog /*Catalog*: 1102001.3312140

Ukuran Buku/*Book Size*: 14,8 cm x 21 cm

Jumlah Halaman/*Number of Pages*: xxx+ 114 hal/*pages*

Naskah/*Manuscript*:

BPS Kabupaten Wonogiri

BPS-Statistics of Wonogiri

Penyunting/*Editor*:

BPS Kabupaten Wonogiri

BPS-Statistics of Wonogiri

Desain Kover/*Cover Design*:

BPS Kabupaten Wonogiri

BPS-Statistics of Wonogiri

Ilustrasi Kover/*Cover Illustration*:

BPS-Statistics of Wonogiri

Diterbitkan oleh/*Published by*:

©BPS Kabupaten Wonogiri/*BPS-Statistics of Wonogiri*

Dilarang mengumumkan, mendistribusikan, mengomunikasikan, dan/atau menggandakan sebagian atau seluruh isi buku ini untuk tujuan komersil tanpa izin tertulis dari Badan Pusat Statistik Kabupaten Wonogiri.

Prohibited to announce, distribute, communicate, and/or copy part or all of this book for commercial purpose without permission from BPS-Statistics Indonesia of Wonogiri Regency

TIM PENYUSUN/TEAM MEMBERS
KECAMATAN WONOGIRI DALAM ANGKA
Wonogiri District in Figures
2024

Volume 46, 2024

Pengarah/Director

Rahmad Iswanto, SST., M.Si.

Penanggung Jawab/Persons in Charge

Nur Isa Pratowo, SE., M.Si

Penyunting/Editors

Nur Isa Pratowo, SE., M.Si

Pengolah Data dan Penulis Naskah/Data Processor and Writers

Wida Tira Tedra, S.St, M.Stat

Penata Letak/Layout Designers

Wida Tira Tedra, S.St, M.Stat

KONTRIBUTOR DATA/DATA CONTRIBUTORS

1. Dinas Kependudukan dan Catatan Sipil Kabupaten Wonogiri/ *Wonogiri Regency Population and Civil Registration Service*
2. Dinas Kesehatan Kabupaten Wonogiri/ *Wonogiri Regency Health Office*
3. Dinas Sosial Kabupaten Wonogiri/ *Wonogiri Regency Social Services*
4. Dinas Pengendalian Penduduk, Keluarga Berencana, Pemberdayaan Perempuan dan Perlindungan Anak (PPKBP3A) Kabupaten Wonogiri/ *Population Control, Family Planning, Women's Empowerment and Child Protection Service (PPKBP3A) of Wonogiri Regency*
5. Pengadilan Agama Kabupaten Wonogiri/ *Wonogiri Regency Religious Court*
6. Kantor Kecamatan Wonogiri/ *Wonogiri District Office*

<https://wonogirikab.bpt.go.id>

PETA WILAYAH WONOGIRI
MAP OF WONOGIRI



KEPALA BPS KABUPATEN WONOGIRI
CHIEF STATISTICIAN OF WONOGIRI REGENCY



Rahmad Iswanto, SST., M.Si.



KATA PENGANTAR

Assalamu'alaikum wr. wb.

Dengan memanjatkan puji syukur kepada Tuhan Yang Maha Esa, atas berkat karunia-Nya, sehingga buku "KECAMATAN WONOGIRI DALAM ANGKA TAHUN 2024" dapat diterbitkan.

Buku Kecamatan Dalam Angka tahun 2024 ini dapat diselesaikan berkat bantuan dari berbagai pihak, baik Dinas/Instansi yang ada di lingkup kabupaten, kecamatan maupun lembaga lainnya.

Dalam kesempatan ini kami menyampaikan terima kasih yang sebesar-besarnya kepada semua pihak yang telah membantu tersusunnya buku ini. Namun demikian kami masih mengharap saran dan kritik untuk perbaikan dan kelengkapan isian di masa-masa mendatang.

Semoga buku KECAMATAN WONOGIRI DALAM ANGKA TAHUN 2024 dapat bermanfaat bagi pihak-pihak yang berkepentingan guna menunjang tugas-tugasnya dalam rangka meningkatkan pembangunan di Kecamatan.

Wassalamu'alaikum wr.wb.

Wonogiri, September 2024
Kepala BPS Kabupaten Wonogiri

Rahmad Iswanto, SST., M.Si.



PREFACE

Assalamu'alaikum wr. wb.

By giving thanks to God Almighty, for His blessings, so that the book "WONOGIRI District IN FIGURES IN 2024" can be published.

The 2024 Book of Regency in Figures can be completed thanks to the assistance of various parties, both the Offices/Agencies within the District, sub-District and other institutions.

We take this opportunity to express our deepest gratitude to all those who have helped in the preparation of this book. However, we still hope for suggestions and criticisms for improvement and completeness of the contents in the future.

Hopefully the WONOGIRI District IN FIGURES 2024 book can be useful for interested parties to support their tasks in order to improve development in the District.

Wassalamualaikum wr. wb.

Wonogiri, September 2024

Head of BPS-Statistics Wonogiri Regency

Rahmad Iswanto, SST., M.Si.

DAFTAR ISI/CONTENTS

	Halaman <i>Page</i>
Kata Pengantar.....	xi
Preface.....	xii
Daftar Isi/ Contents	xiii
Daftar Tabel/ List of Tables	xv
Daftar Gambar/ List of Figures	xxiii
Penjelasan Umum/ Explanatory Notes	xxv
Daftar Singkatan/ List of Abbreviation	xxvii
1. Geografi dan Iklim/ <i>Geography and Climate</i>	1
2. Pemerintahan/ <i>Government</i>	11
3. Penduduk/ <i>Population</i>	23
4. Sosial dan Kesejahteraan Rakyat/ <i>Social and Welfare</i>	35
5. Pertanian/ <i>Agriculture</i>	69
6. Industri, Pertambangan, dan Energi/ <i>Industry, Mining, and Energy</i>	85
7. Pariwisata, Transportasi, dan Komunikasi/ <i>Tourism, Transportation, and Communication</i>	97
8. Perbankan, Koperasi, dan Perdagangan/ <i>Banking, Cooperative, and Trade</i>	107
Daftar Pustaka/ Bibliography	115

DAFTAR TABEL/LIST OF TABLES

	Halaman Page
1. GEOGRAFI DAN IKLIM/GEOGRAPHY AND CLIMATE	
1.1 KEADAAN GEOGRAFI GEOGRAPHY CONDITION	
1.1.1 Letak dan Batas Wilayah di Kecamatan Wonogiri, 2024 <i>Location and Regional Boundaries in Wonogiri District, 2024</i>	6
1.1.2 Luas Daerah Menurut Desa/Kelurahan di Kecamatan Wonogiri, 2024 <i>Total Area by Villages/Kelurahan in Wonogiri District, 2024</i>	7
1.1.3 Jarak ke Ibukota Kecamatan dan Ibukota Kabupaten/Kota Menurut Desa/Kelurahan di Kecamatan Wonogiri (km), 2024 <i>Distance to the District Capital and Regency/Municipal Capital by Villages/Kelurahan in Wonogiri District (km), 2024</i>	8
1.2 PENGGUNAAN LAHAN LAND USE	
1.2.1 Luas Wilayah Menurut Penggunaan Tanah di Kecamatan Wonogiri, 2024 <i>Area According to Land Use in Wonogiri District, 2024</i>	9
2. PEMERINTAHAN/GOVERNMENT	
2.1 WILAYAH ADMINISTRATIF ADMINISTRATIVE AREA	
2.1.1 Jumlah Rukun Warga (RW) dan Rukun Tetangga (RT) Menurut Desa/Kelurahan di Kecamatan Wonogiri, 2023.....	
<i>Number of Rukun Warga and Rukun Tetangga by Villages/Kelurahan in Wonogiri District, 2023</i>	17
2.2 SUMBER DAYA MANUSIA HUMAN RESOURCES	
2.2.1 Jumlah Perangkat Desa/Kelurahan Dirinci Berdasarkan Jabatan Menurut Desa/Kelurahan di Kecamatan Wonogiri, 2024 <i>Number of Village/Kelurahan Devices Detailed By Position According to Village/Kelurahan in Wonogiri District, 2024</i>	18
<i>Lanjutan Tabel 2.2.1</i>	19

2.2.2	Jumlah Pegawai Negeri Sipil Pemerintah Daerah Kecamatan Wonogiri Menurut Tingkat Pendidikan dan Jenis Kelamin, 2021..... <i>Number of Civil Servants of Wonogiri District Government by Educational Level and Sex, 2021</i>	20
2.3	SARANA PEMERINTAHAN GOVERNMENT FACILITIES	
2.3.1	Jumlah Sarana Pemerintahan Desa/Kelurahan di Kecamatan Wonogiri, 2021 <i>Number of Village/Kelurahan Government Facilities in Wonogiri District, 2021</i>	21
	Lanjutan Tabel/ Continued Table 2.3.1	22
3.	PENDUDUK/POPULATION	
3.1	Penduduk, Distribusi Persentase Penduduk, Kepadatan Penduduk, Rasio Jenis Kelamin Penduduk Menurut Desa/Kelurahan di Kecamatan Wonogiri, 2023 <i>Population, Percentage Distribution of Population, Population Density, and Population Sex Ratio by Villages/Kelurahan in Wonogiri District, 2023.....</i>	28
3.2	Jumlah Penduduk Menurut Kelompok Umur dan Jenis Kelamin di Kecamatan Wonogiri, 2023 <i>Population by Age Groups and Sex in Wonogiri District, 2023</i>	30
3.3	Jumlah Kelahiran Menurut Desa/Kelurahan di Kecamatan Wonogiri, 2023 <i>Number of Births by Village/Kelurahan in Wonogiri District, 2023.....</i>	31
3.4	Jumlah Kematian Menurut Desa/Kelurahan di Kecamatan Wonogiri, 2023 <i>Number of Deaths by Village/Kelurahan in Wonogiri District, 2023</i>	32
3.5	Jumlah Migran Masuk Menurut Desa/ Kelurahan di Kecamatan Wonogiri, 2023 <i>Number of Incoming Migrant by Village/Kelurahan in Wonogiri, District 2023.....</i>	33

3.6	Jumlah Migran Keluar Menurut Desa/ Kelurahan di Kecamatan Wonogiri, 2023 <i>Number of Outcoming Migrant by Village/Kelurahan in Wonogiri, District, 2023</i>	34
4.	SOSIAL DAN KESEJAHTERAAN RAKYAT/SOCIAL AND WELFARE	
4.1	PENDIDIKAN EDUCATION	
4.1.1	Banyaknya Desa ¹ /Kelurahan yang Memiliki Fasilitas Sekolah Menurut Tingkat Pendidikan di Kecamatan Wonogiri, 2022–2024 <i>Number of Villages¹/Kelurahan Having Educational Facilities by Educational Level in Wonogiri District, 2022–2024</i>	42
4.1.2	Jumlah Sekolah Menurut Tingkat Pendidikan di Kecamatan Wonogiri, 2023/2024 <i>Number of Schools by Educational Level in Wonogiri District, 2023/2024</i>	43
4.1.3	Jumlah Guru Menurut Tingkat Pendidikan di Kecamatan Wonogiri, 2023/2024 <i>Number of Teachers by Educational Level in Wonogiri District, 2023/2024</i>	44
4.1.4	Jumlah Murid Menurut Tingkat Pendidikan di Kecamatan Wonogiri, 2023/2024 <i>Number of Pupils by Educational Level in Wonogiri District, 2023/2024</i>	45
4.2	KESEHATAN HEALTH	
4.2.1	Banyaknya Desa ¹ /Kelurahan yang Memiliki Sarana Kesehatan Menurut Jenis Sarana Kesehatan di Kecamatan Wonogiri, 2022 dan 2024 <i>Number of Villages¹/Kelurahan Health Facilities by Type of Health Facilities in Wonogiri District, 2022 and 2024</i>	46
4.2.2	Banyaknya Warga Penderita Kekurangan Gizi Menurut Desa/Kelurahan di Kecamatan Wonogiri, 2023 <i>Number of People with Malnutrition by Villages/Kelurahan in Wonogiri District, 2023</i>	47

	Halaman Page
4.2.3	Jumlah Disabilitas Fisik dan Mental di Kecamatan Wonogiri, 2023. <i>Number of Physical and Mental Disabilities in Wonogiri District, 2023</i> 48
	Lanjutan Tabel/ Continued Table 4.2.3 49
4.2.4	Banyaknya Pasangan Usia Subur (PUS) dan Peserta KB Menurut Desa/Kelurahan di Kecamatan Wonogiri, 2023 <i>Number of Couples of Childbearing Age (EFA) and Family Planning Participants by Villages/Kelurahan in Wonogiri District, 2023</i> 50
4.2.5	Jumlah Peserta KB Menurut Alat Kontrasepsi yang digunakan per Desa/Kelurahan di Kecamatan Wonogiri, 2023 <i>Number of Birth Control Participants According to Contraceptives Used by Villages/Kelurahan in Wonogiri District, 2023</i> 51
	<i>Lanjutan Tabel 4.2.5</i> 52
4.3	PERUMAHAN DAN LINGKUNGAN HOUSING AND ENVIRONMENT
4.3.1	Banyaknya Desa/Kelurahan Menurut Sumber Air Minum Sebagian Besar Keluarga di Kecamatan Wonogiri, 2021&2024 <i>Number of Villages/Kelurahan by Drinking Water Source of Majority Family in Wonogiri District, 2021&2024</i> 53
4.3.2	Banyaknya Desa/Kelurahan Menurut Jenis Bahan Bakar untuk Memasak yang Digunakan Sebagian Besar Keluarga di Kecamatan Wonogiri, 2021&2024 <i>Number of Villages/Kelurahan by Type of Cooking Fuel Used by Majority Family in Wonogiri District, 2021&2024</i> 54
4.3.3	Banyaknya Keluarga Menurut Desa/Kelurahan dan Jenis Pengguna Listrik di Kecamatan Wonogiri, 2021&2024 <i>Number of Family by Villages/Kelurahan and Type of Electricity Consumer in Wonogiri District, 2021&2024</i> 55
4.3.4	Banyaknya Desa/Kelurahan Menurut Sumber Penerangan Jalan Utama Desa/Kelurahan di Kecamatan Wonogiri, 2021&2024 <i>Number of Villages/Kelurahan by Source of Villages/Kelurahan's Main Street Illumination in Wonogiri District, 2021&2024</i> 56

4.3.5	Banyaknya Desa/Kelurahan Menurut Penggunaan Fasilitas Tempat Buang Air Besar Sebagian Besar Keluarga di Kecamatan Wonogiri, 2021&2024 <i>Number of Villages/Kelurahan by Toilet Facility Used by Majority Family in Wonogiri District, 2021&2024</i>	57
4.4 AGAMA DAN SOSIAL LAINNYA		
RELIGION AND OTHER SOCIAL AFFAIRS		
4.4.1	Jumlah Tempat Peribadatan Menurut Desa/ Kelurahan di Kecamatan Wonogiri, 2022 <i>Number of Worship Places by Villages/Kelurahan in Wonogiri District, 2022.....</i>	58
4.4.2	Banyaknya Pemeluk Agama di Kecamatan Wonogiri, 2023 <i>Number of followers of religion in Wonogiri District, 2023.....</i>	59
4.4.3	Jumlah Kejadian Nikah, Talak, Cerai dan Rujuk Menurut Desa/Kelurahan di Kecamatan Wonogiri, 2023 <i>Number of Events of Marriage, Talak, Divorce and Remarriage by Villages/Kelurahan in Wonogiri District, 2023</i>	60
4.4.4	Kejadian Bencana Alam Menurut Desa/Kelurahan dan Jenis Bencana Alam di Kecamatan Wonogiri, 2024 <i>Natural Disaster Events by Villages/Kelurahan and Type of Natural Disaster in Wonogiri District, 2024.....</i>	61
4.4.5	Banyaknya Korban Jiwa Akibat Bencana Alam Menurut Desa/ Kelurahan dan Jenis Bencana Alam di Kecamatan Wonogiri, 2024 <i>Number of Fatalities Due to Natural Disasters by Villages/Kelurahan and Type of Natural Disaster in Wonogiri District, 2024.....</i>	64
4.4.6	Keberadaan Fasilitas/Upaya Antisipasi/Mitigasi Bencana Alam Menurut Desa/Kelurahan di Kecamatan Wonogiri, 2024 <i>Existence of Facilities/Efforts for Anticipation/Mitigation of Natural Disasters by Villages/Kelurahan by Villages/Kelurahan in Wonogiri District, 2024.....</i>	67

5. PERTANIAN/AGRICULTURE

5.1	Luas Tanam Tanaman Palawija Menurut Jenis Tanaman di Kecamatan Wonogiri (ha), 2020–2023 <i>Planted Area of Palawija Plants by Plant Type in Wonogiri District (ha), 2020–2023</i>	75
5.2	Luas Panen Tanaman Palawija Menurut Jenis Tanaman di Kecamatan Wonogiri (ha), 2020–2023 <i>Harvested Area of Palawija Plant by Kind of Plant in Wonogiri District (ha), 2020–2023</i>	76
5.3	Luas Panen Tanaman Sayuran dan Buah-buahan Semusim Menurut Jenis Tanaman di Kecamatan Wonogiri (ha), 2020–2023.. <i>Harvested Area of Seasonal Vegetables and Fruits by Kind of Plant in Wonogiri District (ha), 2020–2023</i>	77
5.4	Produksi Tanaman Sayuran dan Buah-buahan Semusim Menurut Jenis Tanaman di Kecamatan Wonogiri (kuintal), 2020–2023	78
5.5	Luas Panen Tanaman Biofarmaka Menurut Jenis Tanaman di Kecamatan Wonogiri (m ²), 2020–2023	79
5.6	Produksi Tanaman Biofarmaka Menurut Jenis Tanaman di Kecamatan Wonogiri (kg), 2020–2023	80
5.7	Luas Panen Tanaman Hias Menurut Jenis Tanaman di Kecamatan Wonogiri (m ²), 2020–2023	81
5.8	Produksi Tanaman Hias Menurut Jenis Tanaman di Kecamatan Wonogiri (tangkai), 2020–2023.....	82

5.9	<p>Produksi Buah-Buahan dan Sayuran Tahunan Menurut Jenis Tanaman di Kecamatan Wonogiri (kuintal), 2020–2023 <i>Production of Annual Fruits and Vegetables by Kind of Plant in Wonogiri District (quintal), 2020–2023</i>.....</p>	83
6. INDUSTRI, PERTAMBANGAN, DAN ENERGI/INDUSTRY, MINING, AND ENERGY		
6.1	<p>Jumlah Industri Mikro dan Kecil Menurut Desa/Kelurahan di Kecamatan Wonogiri, 2024 <i>Number of Micro and Small Industries by Village/Kelurahan in Wonogiri District, 2024</i></p> <p>Lanjutan Tabel/ Continued Table 6.1</p> <p>Lanjutan Tabel/ Continued Table 6.1</p> <p>Lanjutan Tabel/ Continued Table 6.1</p>	89 90 91 92
6.2	<p>Banyaknya Perusahaan/Usaha Industri Besar dan Sedang menurut Status Penanaman Modal di Kecamatan Wonogiri, 2023 (usaha) <i>Number of Large and Medium Industrial Companies/Enterprises by Investment Status in Wonogiri District, 2023 (business)</i>.....</p>	94
6.3	<p>Jumlah Tenaga Kerja Perusahaan/Usaha Industri Besar dan Sedang menurut Jenis Kelamin di Kecamatan Wonogiri, 2023 <i>Number of Workforce for Large and Medium Industrial Companies/Enterprises by Gender in Wonogiri District, 2023</i></p>	95
7. PARIWISATA, TRANSPORTASI, DAN KOMUNIKASI/TOURISM, TRANSPORTATION, AND COMMUNICATION		
7.1 PARIWISATA TOURISM		
7.1.1	<p>Jumlah Sarana Akomodasi Menurut Desa/Kelurahan dan Jenis Akomodasi di Kecamatan Wonogiri, 2024 <i>Number of Accomodation Facilities by Villages/Kelurahan and Type of Accomodation in Wonogiri District, 2024</i></p>	101

7.2	TRANSPORTASI TRANSPORTATION	
7.2.1	Prasarana dan Sarana Transportasi Antar Desa/Kelurahan Menurut Desa/Kelurahan di Kecamatan Wonogiri, 2024 <i>Inter-Villages/Kelurahan Transportation Infrastructure and Facilities by Villages/Kelurahan in Wonogiri District, 2024</i>	102
7.3	KOMUNIKASI COMMUNICATION	
7.3.1	Kepemilikan Akses Internet Menurut Desa/Kelurahan di Kecamatan Wonogiri, 2021 dan 2024 <i>Internet Access Ownership by Villages/Kelurahan in Wonogiri District, 2021 and 2024</i>	104
7.3.2	Jenis Sinyal Internet Telepon Seluler Menurut Desa/Kelurahan di Kecamatan Wonogiri, 2021 dan 2024 <i>Types of Cell Phone Internet Signals by Villages/Kelurahan in Wonogiri District, 2021 and 2024</i>	105
8.	PERBANKAN, KOPERASI, DAN PERDAGANGAN/BANKING, COOPERATIVE, AND TRADE	
8.1	Banyaknya Sarana Lembaga Keuangan Bank Menurut Desa/Kelurahan dan Jenis Bank di Kecamatan Wonogiri, 2024 <i>Number of Bank by Villages/Kelurahan and Type of Bank in Wonogiri District, 2024</i>	111
8.2	Banyaknya Sarana Perdagangan Menurut Desa/Kelurahan dan Jenis Sarana Perdagangan di Kecamatan Wonogiri, 2024 <i>Number of Trade Facilities by Villages/Kelurahan and Type of Trade Facilities in Wonogiri District, 2024</i>	112

DAFTAR GAMBAR/LIST OF FIGURES

		Halaman Page
1.1	Luas Daerah menurut Desa/Kelurahan (%), 2024 <i>Total Area by Village/Kelurahan (%), 2024.....</i>	5
2.1	Jumlah RT/RW Menurut Desa/ Kelurahan di Kecamatan Wonogiri, 2023 <i>Number of RT/RW by Villages¹/Kelurahan in Wonogiri District, 2023...</i>	15
2.2	Jumlah Perangkat Desa/Kelurahan , 2023 <i>Number of Village/Kelurahan Devices Detailed , 2023</i>	16
4.1	Jumlah Desa ¹ /Kelurahan yang Memiliki Fasilitas Sekolah Menurut Tingkat Pendidikan di Kecamatan Wonogiri, 2022–2023 <i>Number of Villages¹/Kelurahan Having Educational Facilities by Educational Level in Wonogiri District, 2023.....</i>	40
4.2	Peserta KB Menurut Alat Kontrasepsi yang Digunakan (%), 2023 <i>Number of Birth Control Participants According to Contraceptives Used (%), 2023.....</i>	41
5.1	Luas Panen Jagung, Kacang Tanah dan Ubi Kayu Menurut di Kecamatan Wonogiri (ha), 2020–2023 <i>Corn, Peanut, and Cassava Harvest Area b in Wonogiri District (ha), 2020–2023</i>	73
5.2	Produksi Cabe Rawit dan Kacang Panjang di Kecamatan Wonogiri (kuintal), 2020–2023 <i>Chili/Big Chili and Long beans in Wonogiri District (quintal), 2020– 2023</i>	74

<https://wonogirikab.bps.go.id>

PENJELASAN UMUM/EXPLANATORY NOTES

Tanda-tanda, satuan-satuan, dan lain-lainnya yang digunakan dalam publikasi ini adalah sebagai berikut:

Symbols, measurement units, and acronyms which are used in this publication, are as follows:

1. TANDA-TANDA/SYMBOLS

Data tidak tersedia/ <i>Data not available</i>	: ...
Tidak ada atau nol / <i>Null or zero</i>	: -
Data dapat diabaikan/ <i>Data negligible</i>	: 0
Tanda decimal/ <i>Decimal point</i>	: ,
Data tidak dapat ditampilkan/ <i>Not applicable</i>	: NA
Angka estimasi/ <i>Estimated figures</i>	: e
Angka diperbaiki/ <i>Revised figures</i>	: r
Angka sementara/ <i>Preliminary figures</i>	: x
Angka sangat sementara/ <i>Very preliminary figures</i>	: xx
Angka sangat sangat sementara/ <i>Very very preliminary figures</i>	: xxx

2. SATUAN/UNITS

barel/ <i>barrel</i>	: 158,99 liter/ <i>litres</i> = 1/6,2898 m ³
hektar (ha)/ <i>hectare (ha)</i>	: 10 000 m ²
kilometer (km)/ <i>kilometres (km)</i>	: 1 000 meter/ <i>meters (m)</i>
knot/ <i>knot</i>	: 1,8523 km/jam (<i>km/hour</i>)
kuintal/ <i>quintal</i>	: 100 kg
KWh	: 1 000 Watt hour
MWh	: 1 000 KWh
liter (untuk beras)/ <i>litre (for rice)</i>	: 0,80 kg
MMSCF	: 1/35,3 m ³
metrik ton (m.ton)/ <i>metric ton (m. ton)</i>	: 0,98421 long ton = 1 000 kg
ons/ <i>ounce</i>	: 28,31 gram/ <i>grams</i>
ton	: 1 000 kg

Satuan lain: buah, dus, butir, helai/lembar, kaleng, batang, pulsa, ton kilometer (ton-km), jam, menit, persen (%).

Other units: unit, pack, pieces, sheet, tin, pulse, ton-kilometres(ton-km), hour, minute, percent (%).

Perbedaan angka di belakang koma disebabkan oleh pembulatan angka.

The difference in decimal numbers is caused by rounding.

DAFTAR SINGKATAN/LIST OF ABBREVIATION

SI	: Stasiun Iklim/ <i>Climate Station</i>
SMPK	: Stasiun Meterologi Pertanian Khusus/ <i>Special Agricultural Meteorological Station</i>
t.t	: Tempat tidur/ <i>Bed</i>
BCG	: Bacillus Calmette Guerin
DPT	: Difteri, Pertusis, Tetanus/ <i>Diphtheria, Tetanus, and Pertussis</i>
TT	: Tetanus Toxoid
IOT	: Industri Obat Tradisional/ <i>Traditional Medicine Industry</i>
IKOT	: Industri Kecil Obat Tradisional/ <i>Traditional Medicine Small Industry</i>
Alkes	: Alat kesehatan/ <i>Health Kits</i>
PKRT	: Perbekalan Kesehatan Rumah tangga/ <i>Household Health Logistics</i>
Kompl	: Komplemen/ <i>Complement</i>
IRTP	: Industri Pangan Produksi Rumah Tangga/ <i>Foods Home Industry</i>
PBF	: Pedagang Besar Farmasi/ <i>Pharmacy Whole-seller</i>
GFK	: Gudang Farmasi Kab/Kota/Regency/ <i>Municipality Pharmacy Warehouse</i>
RB	: Rumah Bersalin/ <i>Delivery House</i>
Pustu	: Puskesmas pembantu/ <i>Auxiliary Public Health Center</i>
BP	: Balai Pengobatan/ <i>Polyclinic</i>
TPS	: Tempat Pembuangan Sampah Sementara / <i>landfill</i>
Jamkesmas	: Jaminan kesehatan masyarakat miskin/ <i>Poor public health insurance</i>
PJKMU	: Program Jaminan Kesehatan Masyarakat Umum/ <i>General Public Health Insurance Program</i>
SIUP	: Surat Ijin Usaha Perdagangan/ <i>Trading Permission Letter</i>
TDP	: Tanda Daftar Perusahaan/ <i>Company Registration Identity</i>
API	: Angka Pengenal Importir/ <i>Importer's Identity Number</i>



GEOGRAFI DAN IKLIM

GEOGRAPHY AND CLIMATE

Luas
KECAMATAN WONOGIRI

82,92

km²

DESA WURYOREJO
wilayah terluas

11,38

km²

DESA GIRITIRTO
wilayah terkecil

0,65

km²



PENJELASAN TEKNIS

1. Lahan Sawah. Lahan sawah adalah lahan pertanian yang berpetak-petak dan dibatasi oleh pematang (galengan), saluran untuk menahan/menyalurkan air, yang biasanya ditanami padi sawah tanpa memandang dari mana diperoleh status lahan tersebut. Macam lahan sawah antara lain: sawah pengairan, sawah tadah hujan, sawah pasang surut, dan sawah rawa lebak.
2. Lahan Pertanian Bukan Sawah. Lahan pertanian bukan sawah adalah semua lahan pertanian selain lahan sawah. Lahan pertanian bukan sawah terdiri dari tegal/kebun, ladang/huma, perkebunan, lahan yang ditanami pohon/hutan rakyat, padang penggembalaan, padang rumput, lahan yang sementara tidak diusahakan dan lahan pertanian bukan sawah lainnya (tambak, kolam, empang).

TECHNICAL NOTES

1. *Paddy Fields. Paddy fields are agricultural lands that are plotted and bounded by pematang (galengan), channels to hold / distribute water, which is usually planted with paddy rice regardless of where the status of the land is obtained from. The types of rice fields include: irrigation rice fields, rainfed rice fields, tidal rice fields, and lebak swamp rice fields.*
2. *Farmland Is Not Rice Fields. Non-paddy farmland is all farmland other than paddy fields. Non-paddy agricultural land consists of moor/garden, field/huma, plantations, land planted with trees/community forests, grazing fields, pastures, land that is temporarily uncultivated and other non-paddy agricultural land (ponds, ponds, empang).*

ULASAN

Kecamatan Wonogiri berbatasan dengan Kabupaten Karanganyar di sebelah utara, Kecamatan Wuryantoro di sebelah selatan, Kecamatan Selogiri di sebelah timur, dan Kecamatan Ngadirojo di sebelah barat.

Kelurahan Wuryorejo adalah desa/kelurahan terluas di Kecamatan Wonogiri dengan luas wilayah 11,38 km², dan Kelurahan Giritirto adalah desa/kelurahan terkecil dengan luas wilayah 0,65 km².

DESCRIPTION

Wonogiri District is bordered by Karanganyar District in the north, Wuryantoro District in the south, Selogiri District in the east, and Ngadirojo District in the west.

Kelurahan Wuryorejo is the largest village/kelurahan in Wonogiri District with an area of 11,38 sq.km, and Kelurahan Giritirto is the smallest village/kelurahan with an area of 0,65 sq.km.

<https://wonogirikab.go.id>

Gambar 1.1
Figures

Luas Daerah menurut Desa/Kelurahan (%), 2024
Total Area by Village/Kelurahan (%), 2024

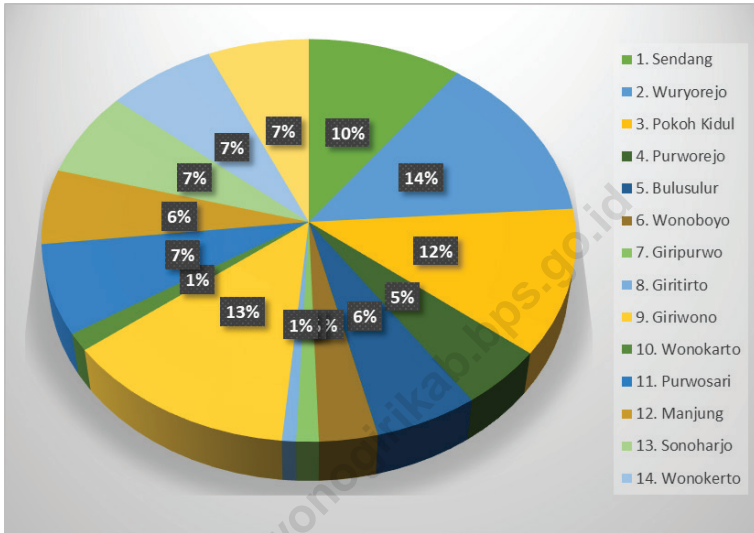

Sumber/Source : Kantor Kecamatan Wonogiri/Wonogiri District Office

**1.1 KEADAAN GEOGRAFI
GEOGRAPHY CONDITION**

Tabel 1.1.1 Letak dan Batas Wilayah di Kecamatan Wonogiri, 2024
Table Location and Regional Boundaries in Wonogiri District, 2024

Kecamatan <i>District</i>	Batas Wilayah <i>Regional Boundaries</i>
(1)	(2)
Kecamatan Wonogiri	
Sebelah Utara	Kabupaten Karanganyar
Sebelah Selatan	Kecamatan Wuryantoro
Sebelah Timur	Kecamatan Selogiri
Sebelah Barat	Kecamatan Ngadirojo

Catatan/Note: -

Sumber/Source: Kantor Kecamatan Wonogiri/ Wonogiri District Office

Tabel
Table 1.1.2

**Luas Daerah Menurut Desa/Kelurahan di Kecamatan
Wonogiri, 2024**
Total Area by Villages/Kelurahan in Wonogiri District, 2024

Desa/Kelurahan Village/Kelurahan	Luas Total Area (km ² /sq.km)	Persentase terhadap Luas Kecamatan Percentage to District Area
(1)	(2)	(3)
1. Sendang	8,47	10,21
2. Wuryorejo	11,38	13,72
3. Pokoh Kidul	9,71	11,72
4. Purworejo	3,96	4,77
5. Bulusulur	4,79	5,77
6. Wonoboyo	2,70	3,25
7. Giripurwo	1,03	1,24
8. Giritirto	0,65	0,78
9. Giriwono	10,91	13,16
10. Wonokarto	1,17	1,40
11. Purwosari	5,97	7,20
12. Manjung	4,99	6,01
13. Sonoharjo	5,71	6,89
14. Wonokerto	5,95	7,17
15. Wonoharjo	5,55	6,69
Kecamatan Wonogiri	82,92	100,00

Catatan/Note: -

Sumber/Source: Kantor Kecamatan Wonogiri/ Wonogiri District Office

Tabel
Table 1.1.3

Jarak ke Ibukota Kecamatan dan Ibukota Kabupaten/Kota Menurut Desa/Kelurahan di Kecamatan Wonogiri (km), 2024
Distance to the District Capital and Regency/Municipal Capital by Villages/Kelurahan in Wonogiri District (km), 2024

Desa/Kelurahan Village/Kelurahan	Jarak ke Ibukota Kecamatan Distance to District Capital	Jarak ke Ibukota Kabupaten/ Kota Distance to Regency/Municipal Capital
(1)	(2)	(3)
1. Sendang	8	8
2. Wuryorejo	2	2
3. Pokoh Kidul	5	5
4. Purworejo	4	4
5. Bulusulur	3	3
6. Wonoboyo	1	1
7. Giripurwo	1	1
8. Giritirto	3	3
9. Giriwono	3	3
10. Wonokarto	6	6
11. Purwosari	7	7
12. Manjung	8	9
13. Sonoharjo	8	8
14. Wonokerto	6	6
15. Wonoharjo	10	10

Catatan/Note: -

Sumber/Source: BPS/BPS-Statistics Indonesia

1.2 PENGGUNAAN LAHAN LAND USE

Tabel 1.2.1 **Luas Wilayah Menurut Penggunaan Tanah di Kecamatan Wonogiri, 2024**
Table *Area According to Land Use in Wonogiri District, 2024*

Penggunaan Lahan <i>Land Use</i>	Luas <i>Area (Ha)</i>
(1)	(2)
Lahan pertanian sawah	788,00
1.1 Lahan sawah irigasi	684,00
1.2 Lahan sawah irigasi	129,00
Lahan pertanian non sawah	1 635,00
Lahan non pertanian	3 119,00

Catatan/Note: -

Sumber/Source: Kantor Kecamatan Wonogiri/ *Wonogiri District Office*

<https://wonogirikab.bps.go.id>



PEMERINTAHAN GOVERNMENT

 **475**
RT

 **165**
RW

15
DESA/KELURAHAN



PENJELASAN TEKNIS**TECHNICAL NOTES**

1. Desa adalah desa dan desa adat atau yang disebut dengan nama lain, selanjutnya disebut Desa adalah kesatuan masyarakat hukum yang memiliki batas wilayah yang berwenang untuk mengatur dan mengurus urusan pemerintahan, kepentingan masyarakat setempat berdasarkan prakarsa masyarakat, hak asal usul, dan/atau hak tradisional yang diakui dan dihormati dalam sistem Pemerintahan Negara Kesatuan Republik Indonesia (Undang-Undang Nomor 6 Tahun 2014 tentang Desa). Kepala desa dipilih secara langsung oleh masyarakat di desa tersebut.
 2. Kelurahan adalah pembagian wilayah administrasi di Indonesia di bawah kecamatan. Kelurahan dipimpin oleh seorang kepala kelurahan yang disebut lurah selaku perangkat kecamatan dan bertanggungjawab kepada camat. Lurah diangkat oleh bupati/walikota atas usul sekretaris daerah dari pegawai negeri sipil yang memenuhi persyaratan sesuai dengan ketentuan peraturan perundang-undangan (Undang-undang Nomor 23 Tahun 2014 Tentang Pemerintah Daerah).
1. *Villages are villages and customary villages or what is referred to by other names, hereinafter referred to as Villages are legal community units that have territorial boundaries that are authorized to regulate and manage government affairs, the interests of local communities based on community initiatives, the right of origin, and/or traditional rights that are recognized and respected in the System of Government of the Unitary State of the Republic of Indonesia (Law Number 6 of 2014 concerning Villages). The village chief is directly elected by the people in the village.*
 2. *Kelurahan is a division of administrative areas in Indonesia under sub-Districts. The village is led by a village head who is called the lurah as the sub-District apparatus and is responsible to the sub-District head. Lurah is appointed by the regent/mayor on the proposal of the regional secretary of a civil servant who meets the requirements in accordance with the provisions of the laws and regulations (Law Number 23 of 2014 concerning Regional Government)..*

ULASAN

Kecamatan Wonogiri terdiri dari 15 desa/kelurahan terdiri dari 9 Desa dan 6 kelurahan yaitu Desa Sendang, Pokoh Kidul, Purworejo, Bulusulur, Purwosari, Manjung, Sonoharjo, Wonokerto, dan Wonoharjo serta Kelurahan Wonoboyo, Giripurwo, Giritirto, Giriwono, Wonokarto, dan Wuryorejo.

Dari seluruh desa/kelurahan terbagi menjadi 2 jenjang SLS di bawahnya yaitu RW dan RT. Total RW di Kecamatan Wonogiri adalah 165 RW. Sedangkan untuk jumlah RT di Kecamatan Wonogiri sebanyak 475 RT.

Pada tahun 2022, jumlah perangkat desa di lingkungan Kecamatan Wonogiri sebanyak 104 orang.

DESCRIPTION

Wonogiri District consists of 15 villages/kelurahan consisting of 9 villages and 6 kelurahan, namely Sendang, Pokoh Kidul, Purworejo, Bulusulur, Purwosari, Manjung, Sonoharjo, Wonokerto, and Wonoharjo Villages and Kelurahan Wonoboyo, Giripurwo, Giritirto, Giriwono, Wonokarto, and Wuryorejo.

From all villages/kelurahan, it is divided into 2 levels of SLS below, namely RW and RT. The total RW in Wonogiri District is 165 RW. As for the number of RTs in Wonogiri District as many as 475 RTs.

In 2022, the number of village officials in the Wonogiri District is 104 people.

Gambar 2.1 Jumlah RT/RW Menurut Desa/Kelurahan di Kecamatan Wonogiri, 2023
Number of RT/RW by Villages/Kelurahan in Wonogiri District, 2023

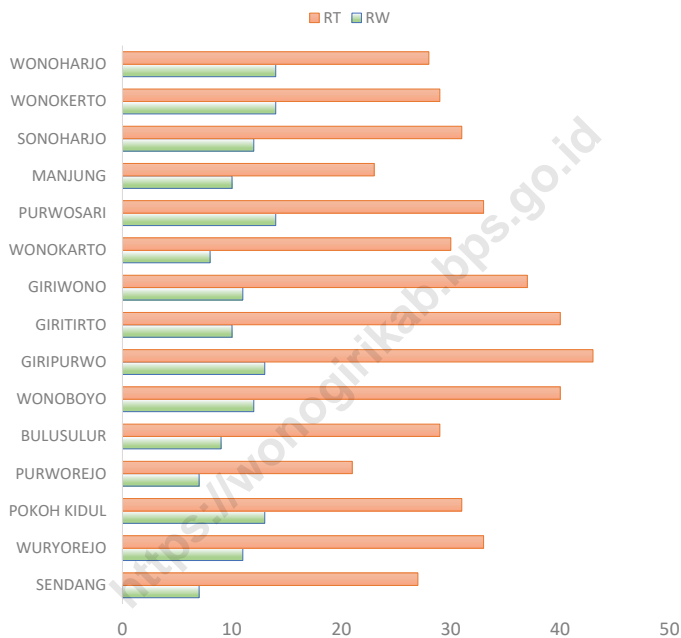

Sumber/Source : Kantor Kecamatan Wonogiri/ Wonogiri District Office

Gambar 2.2 Jumlah Perangkat Desa/ Kelurahan, 2023
Figures Number of Village/ Kelurahan Devices Detailed, 2023

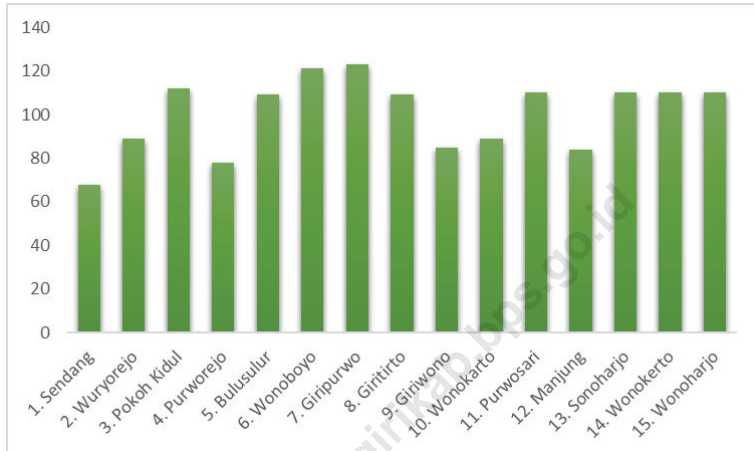

Sumber/Source : Kantor Kecamatan Wonogiri/ Wonogiri District Office

2.1 WILAYAH ADMINISTRATIF ADMINISTRATIVE AREA

Tabel 2.1.1 Jumlah Rukun Warga (RW) dan Rukun Tetangga (RT) Menurut Desa/Kelurahan di Kecamatan Wonogiri, 2023
Table *Number of Rukun Warga and Rukun Tetangga by Villages/Kelurahan in Wonogiri District, 2023*

Desa/Kelurahan <i>Village/Kelurahan</i>	Rukun Warga (RW) <i>Rukun Warga</i>	Rukun Tetangga (RT) <i>Rukun Tetangga</i>
(1)	(2)	(3)
1. Sendang	7	27
2. Wuryorejo	11	33
3. Pokoh Kidul	13	31
4. Purworejo	7	21
5. Bulusulur	9	29
6. Wonoboyo	12	40
7. Giripurwo	13	43
8. Giritirto	10	40
9. Giriwono	11	37
10. Wonokarto	8	30
11. Purwosari	14	33
12. Manjung	10	23
13. Sonoharjo	12	31
14. Wonokerto	14	29
15. Wonoharjo	14	28
Kecamatan Wonogiri	165	475

Catatan/Note: -

Sumber/Source: Kantor Kecamatan Wonogiri/ *Wonogiri District Office*

2.2 SUMBER DAYA MANUSIA HUMAN RESOURCES

Tabel
Table 2.2.1

Jumlah Perangkat Desa/Kelurahan Dirinci Berdasarkan Jabatan Menurut Desa/Kelurahan di Kecamatan Wonogiri, 2024
Number of Village/Kelurahan Devices Detailed By Position According to Village/Kelurahan in Wonogiri District, 2024

Desa/Kelurahan Village/Kelurahan	Kades Village Head	Lurah Lurah	Sekdes Village Secretary	Seklur Kelurahan Secretary
(1)	(2)	(3)	(4)	(5)
1. Sendang	1	-	1	-
2. Wuryorejo	-	1	-	1
3. Pokoh Kidul	1	-	1	-
4. Purworejo	1	-	1	-
5. Bulusulur	-	-	1	-
6. Wonoboyo	-	1	-	1
7. Giripurwo	-	1	-	1
8. Giritirto	-	1	-	1
9. Giriwono	-	1	-	1
10. Wonokarto	-	1	-	1
11. Purwosari	1	-	1	-
12. Manjung	1	-	1	-
13. Sonoharjo	1	-	1	-
14. Wonokerto	1	-	1	-
15. Wonoharjo	1	-	1	-
Kecamatan Wonogiri	8	6	9	6

Lanjutan Tabel 2.2.1

Desa/Kelurahan <i>Village/Kelurahan</i>	Sekretariat Desa/ Kelurahan <i>Village/Sub-district Secretariat</i>	Pelaksana Teknis <i>Technical Implementer</i>	Pelaksana Kewilayahan <i>Regional Executive</i>
(1)	(6)	(7)	(8)
1. Sendang	3	3	27
2. Wuryorejo	3	3	37
3. Pokoh Kidul	3	2	50
4. Purworejo	3	3	32
5. Bulusulur	4	3	47
6. Wonoboyo	4	3	52
7. Giripurwo	2	2	56
8. Giritirto	1	1	51
9. Giriwono	2	1	38
10. Wonokarto	3	2	38
11. Purwosari	2	1	51
12. Manjung	2	2	37
13. Sonoharjo	3	3	48
14. Wonokerto	3	4	47
15. Wonoharjo	3	3	48
Kecamatan Wonogiri	41	36	659

Catatan/Note: -

Sumber/Source: Kantor Kecamatan Wonogiri/ *Wonogiri District Office*

Tabel 2.2.2 Jumlah Pegawai Negeri Sipil Pemerintah Daerah Kecamatan Wonogiri Menurut Tingkat Pendidikan dan Jenis Kelamin, 2021
Number of Civil Servants of Wonogiri District Government by Educational Level and Sex, 2021

Tingkat Pendidikan <i>Educational Level</i>	Laki-Laki <i>Male</i>	Perempuan <i>Female</i>	Jumlah <i>Total</i>
(1)	(2)	(3)	(4)
Sekolah Dasar (SD) <i>Primary School</i>	-	-	-
SMP/Sederajat <i>Junior High School</i>	1	-	1
SMA/Sederajat <i>Senior High School</i>	2	1	3
Diploma I/Akta I <i>Diploma I/Akta I</i>	-	-	-
Diploma II/Akta II <i>Diploma II/Akta II</i>	-	-	-
Diploma III/Akta III <i>Diploma III/Akta III</i>	1	2	3
Diploma IV/Akta IV <i>Diploma IV/Akta IV</i>	-	-	-
S1/Sarjana <i>Under Graduate/Bachelor</i>	1	2	3
S2/Pasca Sarjana <i>Graduate</i>	2	1	3
S3/Doktor/Ph.D <i>Post Graduate</i>	-	-	-
Jumlah/Total	7	6	13

Catatan/Note:

Sumber/Source: Kantor Kecamatan Wonogiri/ *Wonogiri District Office*

2.3 SARANA PEMERINTAHAN GOVERNMENT FACILITIES

Tabel 2.3.1 Jumlah Sarana Pemerintahan Desa/Kelurahan di Kecamatan Wonogiri, 2021
Table Number of Village/Kelurahan Government Facilities in Wonogiri District, 2021

Desa/Kelurahan Village/Kelurahan	Kantor Desa Village Office	Kantor Kelurahan Kelurahan Office	Balai Desa Balai Desa	Balai Kelurahan Balai Kelurahan
(1)	(2)	(3)	(4)	(5)
1. Sendang	1	-	1	-
2. Wuryorejo	-	1	-	1
3. Pokoh Kidul	1	-	1	-
4. Purworejo	1	-	1	-
5. Bulusulur	1	-	1	-
6. Wonoboyo	-	1	-	1
7. Giripurwo	-	1	-	1
8. Giritirto	-	1	-	1
9. Giriwono	-	1	-	1
10. Wonokarto	-	1	-	1
11. Purwosari	1	-	1	-
12. Manjung	1	-	1	-
13. Sonoharjo	1	-	1	-
14. Wonokerto	1	-	1	-
15. Wonoharjo	1	-	1	-
Kecamatan Wonogiri	9	6	9	6

Lanjutan Tabel/ *Continued Table 2.3.1*

Desa/Kelurahan <i>Village/Kelurahan</i>	Tanah Bengkok (Ha) <i>Tanah Bengkok (Ha)</i>	Tanah Kas(Ha) <i>Tanah Kas (Ha)</i>
(1)	(6)	(7)
1. Sendang	-	269,749
2. Wuryorejo	-	-
3. Pokoh Kidul	250,749	25,749
4. Purworejo	-	263,584
5. Bulusulur	-	246,043
6. Wonoboyo	-	-
7. Giripurwo	-	-
8. Giritirto	-	-
9. Giriwono	-	-
10. Wonokarto	-	-
11. Purwosari	26,008	15,038
12. Manjung	-	881,427
13. Sonoharjo	-	246,043
14. Wonokerto	-	318,331
15. Wonoharjo	-	310,176
Kecamatan Wonogiri	276,757	2 576,14

Catatan/Note: -

Sumber/Source: Kantor Kecamatan Wonogiri/ *Wonogiri District Office*

PENDUDUK POPULATION

Kepadatan Penduduk
Kecamatan WONOGIRI

446,51

Jumlah Penduduk
Kecamatan WONOGIRI

88,533

jiwa/km²

jiwa/km²

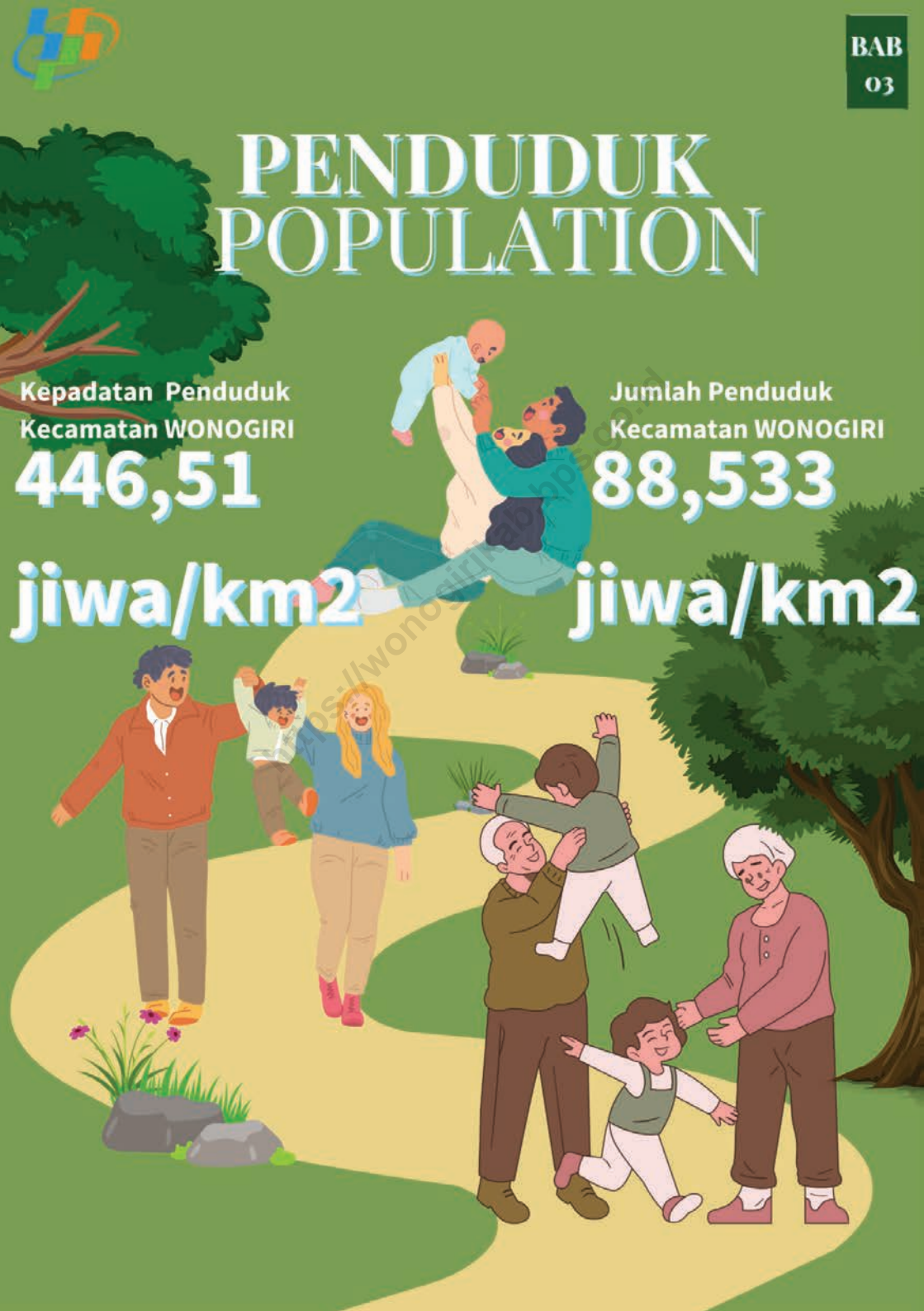

PENJELASAN TEKNIS**TECHNICAL NOTES**

- | | |
|---|--|
| <p>1. Sumber utama data kependudukan adalah Sensus Penduduk yang dilaksanakan setiap sepuluh tahun sekali. Sensus penduduk telah dilaksanakan sebanyak tujuh kali sejak Indonesia merdeka yaitu tahun 1961, 1971, 1980, 1990, 2000, 2010 dan 2021.</p> | <p>1. <i>The main source of population data is the Population Census which is conducted every ten years. The population census has been carried out seven times since Indonesia's independence, namely 1961, 1971, 1980, 1990, 2000, 2010 and 2021.</i></p> |
| <p>2. Penduduk Indonesia adalah semua orang yang berdomisili di wilayah teritorial Indonesia, mencakup Warga Negara Indonesia (WNI) dan Warga Negara Asing (WNA) yang telah menetap selama satu tahun atau lebih atau berencana menetap di wilayah Indonesia selama minimal satu tahun. Pada sensus sebelumnya referensi waktu dalam konsep kependudukan adalah enam bulan. Perubahan ini didasari oleh UU No. 24 Tahun 2013 tentang Perubahan atas UU No. 23 Tahun 2006 tentang Administrasi Kependudukan pada Pasal 15.</p> | <p>2. <i>Indonesian residents are all people who are domiciled in the territory of Indonesia, including Indonesian citizens (WNI) and foreign citizens (WNA) who have lived for one year or more or plan to stay in Indonesian territory for at least one year. In the previous census the reference time in the concept of residence was six months. This change is based on Law no. 24 of 2013 concerning Amendments to Law no. 23 of 2006 concerning Population Administration in Article 15.</i></p> |
| <p>3. Laju pertumbuhan penduduk adalah angka yang menunjukkan persentase penambahan penduduk dalam jangka waktu tertentu.</p> | <p>3. <i>The population growth rate is a number that shows the percentage of population growth in a certain period of time.</i></p> |
| <p>4. Kepadatan penduduk adalah rasio banyaknya penduduk per kilometer persegi.</p> | <p>4. <i>Population density is the ratio of the number of people per square kilometer.</i></p> |

5. Rasio jenis kelamin adalah perbandingan antara jumlah penduduk laki-laki dan jumlah penduduk perempuan pada suatu daerah dan waktu tertentu, yang biasanya dinyatakan dalam banyaknya penduduk laki-laki per 100 perempuan.
5. *The sex ratio is the ratio between the number of male population and female population in a certain area and time, which is usually expressed in the number of male population per 100 women.*

<https://wonogirikab.bps.go.id>

ULASAN

Berdasarkan data dari Dinas Kependudukan dan Catatan Sipil Kabupaten Wonogiri, jumlah penduduk Kecamatan Wonogiri tahun 2023 sebesar 88.533 jiwa, terdiri dari 44.173 penduduk laki-laki dan 44.360 penduduk perempuan. Perbandingan jenis kelamin di Kecamatan Wonogiri adalah 99,58.

Dengan luas wilayah 82,92 km², maka kepadatan penduduk Kecamatan Wonogiri adalah 1.068 jiwa per Km². Desa/Kelurahan yang relatif padat penduduknya adalah Kelurahan Giritirto dengan 12.708 jiwa per km².

DESCRIPTION

Based on data from the Population and Civil Registry Office of Wonogiri Regency, the population of Wonogiri District in 2023 is 88,533 residents, consisting of 44,173 male residents and 44,360 female residents. The sex ratio in Wonogiri District is 99.58.

With an area of 82,92 sq.km, the population density of Wonogiri District is 1.068 people per sq.km. A relatively densely populated village/Kelurahan is Kelurahan Giritirto with 12.708 inhabitants per sq.km.

Tabel 3.1
Table

Penduduk, Distribusi Persentase Penduduk, Kepadatan Penduduk, Rasio Jenis Kelamin Penduduk Menurut Desa/ Kelurahan di Kecamatan Wonogiri, 2023
Population, Percentage Distribution of Population, Population Density, and Population Sex Ratio by Villages/ Kelurahan in Wonogiri District, 2023

Desa/Kelurahan Village/Kelurahan	Penduduk/Population		
	Laki-Laki/Male	Perempuan/Female	Jumlah/Total
(1)	(2)	(3)	(4)
1. Sendang	1 881	1 916	3 797
2. Wuryorejo	2 737	2 750	5 487
3. Pokoh Kidul	2 931	2 850	5 781
4. Purworejo	2 628	2 511	5 139
5. Bulusulur	3 479	3 471	6 950
6. Wonoboyo	3 891	3 974	7 865
7. Giripurwo	3 931	4 102	8 033
8. Giritirto	4 066	4 194	8 260
9. Giriwono	3 301	3 231	6 532
10. Wonokarto	3 163	3 385	6 548
11. Purwosari	3 034	2 981	6 015
12. Manjung	1 748	1 704	3 452
13. Sonoharjo	2 866	2 790	5 656
14. Wonokerto	2 140	2 157	4 297
15. Wonoharjo	2 377	2 344	4 721
Kecamatan Wonogiri	44 173	44 360	88 533

Lanjutan Tabel/*Continued Table 3.1*

Desa/Kelurahan <i>Village/Kelurahan</i>	Persentase Penduduk <i>Percentage of Total Population</i>	Kepadatan Penduduk (per Km ²) <i>Population Density per sq.km</i>	Rasio Jenis Kelamin Penduduk <i>Population Sex Ratio</i>
(1)	(5)	(6)	(7)
1. Sendang	4,29	448,29	98,17
2. Wuryorejo	6,20	482,16	99,53
3. Pokoh Kidul	6,53	595,37	102,84
4. Purworejo	5,80	1 297,73	104,66
5. Bulusulur	7,85	1 450,94	100,23
6. Wonoboyo	8,88	2 912,96	97,91
7. Giripurwo	9,07	7 799,03	95,83
8. Giritirto	9,33	12 707,69	96,95
9. Giriwono	7,38	598,72	102,17
10. Wonokarto	7,40	5 596,58	93,44
11. Purwosari	6,79	1 007,54	101,78
12. Manjung	3,90	691,78	102,58
13. Sonoharjo	6,39	990,54	102,72
14. Wonokerto	4,85	722,18	99,21
15. Wonoharjo	5,33	850,63	101,41
Kecamatan Wonogiri	100,00	1 067,69	99,58

Catatan/Note: -

Sumber/Source: Dinas Kependudukan dan Catatan Sipil Kabupaten Wonogiri/ *Wonogiri Regency Population and Civil Registration Service*

Tabel 3.2
Table

Jumlah Penduduk Menurut Kelompok Umur dan Jenis Kelamin di Kecamatan Wonogiri, 2023
Population by Age Groups and Sex in Wonogiri District, 2023

Kelompok Umur Age Groups	Jenis Kelamin/Sex		
	Laki-Laki Male	Perempuan Female	Jumlah Total
(1)	(2)	(3)	(4)
0-4	2 523	2 401	4 924
5-9	2 939	2 731	5 670
10-14	3 379	3 170	6 549
15-19	3 505	3 344	6 849
20-24	3 303	3 097	6 400
25-29	3 046	2 936	5 982
30-34	2 718	2 771	5 489
35-39	2 701	2 888	5 589
40-44	3 589	3 629	7 218
45-49	3 288	3 259	6 547
50-54	3 135	3 182	6 317
55-59	2 823	2 986	5 809
60-64	2 549	2 738	5 287
65-69	1 978	2 135	4 113
70-74	1 358	1 310	2 668
lebih dari 75	1 339	1 783	3 122
Kecamatan Wonogiri	44 173	44 360	88 533

Catatan/Note: -

Sumber/Source: Dinas Kependudukan dan Catatan Sipil Kabupaten Wonogiri/ Wonogiri Regency Population and Civil Registration Service

Tabel 3.3
Table

Jumlah Kelahiran Menurut Desa/Kelurahan di Kecamatan Wonogiri, 2023
Number of Births by Village/Kelurahan in Wonogiri District, 2023

Desa/Kelurahan Village/Kelurahan	Jenis Kelamin/Sex		
	Laki-Laki Male	Perempuan Female	Jumlah Total
(1)	(2)	(3)	(4)
1. Sendang	36
2. Wuryorejo	45
3. Pokoh Kidul	47
4. Purworejo	56
5. Bulusulur	78
6. Wonoboyo	63
7. Giripurwo	57
8. Giritirto	51
9. Giriwono	48
10. Wonokarto	53
11. Purwosari	66
12. Manjung	23
13. Sonoharjo	52
14. Wonokerto	35
15. Wonoharjo	36
Kecamatan Wonogiri	746

Catatan/Note: -

Sumber/Source: Dinas Kependudukan dan Catatan Sipil Kabupaten Wonogiri/ *Wonogiri Regency Population and Civil Registration Service*

Tabel 3.4
Table

Jumlah Kematian Menurut Desa/Kelurahan di Kecamatan Wonogiri, 2023
Number of Deaths by Village/Kelurahan in Wonogiri District, 2023

Desa/Kelurahan Village/Kelurahan	Jenis Kelamin/Sex		
	Laki-Laki Male	Perempuan Female	Jumlah Total
(1)	(2)	(3)	(4)
1. Sendang	60
2. Wuryorejo	86
3. Pokoh Kidul	77
4. Purworejo	57
5. Bulusulur	81
6. Wonoboyo	103
7. Giripurwo	147
8. Giritirto	123
9. Giriwono	84
10. Wonokarto	81
11. Purwosari	78
12. Manjung	51
13. Sonoharjo	92
14. Wonokerto	57
15. Wonoharjo	68
Kecamatan Wonogiri	1 245

Catatan/Note: -

Sumber/Source: Dinas Kependudukan dan Catatan Sipil Kabupaten Wonogiri/ *Wonogiri Regency Population and Civil Registration Service*

Tabel 3.5
Table

Jumlah Migran Masuk Menurut Desa/Kelurahan di Kecamatan Wonogiri, 2023
Number of Incoming Migrant by Village/Kelurahan in Wonogiri, District 2023

Desa/Kelurahan Village/Kelurahan	Jenis Kelamin/Sex		
	Laki-Laki Male	Perempuan Female	Jumlah Total
(1)	(2)	(3)	(4)
1. Sendang	17	23	40
2. Wuryorejo	42	41	83
3. Pokoh Kidul	38	36	74
4. Purworejo	45	47	92
5. Bulusulur	80	76	156
6. Wonoboyo	63	86	149
7. Giripurwo	75	77	152
8. Giritirto	58	61	119
9. Giriwono	86	80	166
10. Wonokarto	61	76	137
11. Purwosari	64	65	129
12. Manjung	16	17	33
13. Sonoharjo	28	24	52
14. Wonokerto	39	37	76
15. Wonoharjo	28	26	54
Kecamatan Wonogiri	740	772	1 512

Catatan/Note: -

Sumber/Source: Dinas Kependudukan dan Catatan Sipil Kabupaten Wonogiri/ *Wonogiri Regency Population and Civil Registration Service*

Tabel 3.6
Table

Jumlah Migran Keluar Menurut Desa/Kelurahan di Kecamatan Wonogiri, 2023
Number of Outcoming Migrant by Village/Kelurahan in Wonogiri, District, 2023

Desa/Kelurahan Village/Kelurahan	Jenis Kelamin/Sex		
	Laki-Laki Male	Perempuan Female	Jumlah Total
(1)	(2)	(3)	(4)
1. Sendang	18	19	37
2. Wuryorejo	33	42	75
3. Pokoh Kidul	46	45	91
4. Purworejo	33	35	68
5. Bulusulur	68	68	136
6. Wonoboyo	74	71	145
7. Giripurwo	92	110	202
8. Giritirto	79	80	159
9. Giriwono	54	41	95
10. Wonokarto	79	75	154
11. Purwosari	37	33	70
12. Manjung	23	19	42
13. Sonoharjo	45	46	91
14. Wonokerto	41	23	64
15. Wonoharjo	48	47	95
Kecamatan Wonogiri	770	754	1 524

Catatan/Note: -

Sumber/Source: Dinas Kependudukan dan Catatan Sipil Kabupaten Wonogiri/ *Wonogiri Regency Population and Civil Registration Service*

SOSIAL DAN KESEJHATERAAN RAKYAT

SOCIAL AND WELFARE



5 SMA 10 SMP 52 SD

11 SMK 2 MTS 51TK

PENJELASAN TEKNIS**TECHNICAL NOTES**

1. Sekolah adalah lembaga pendidikan formal yang dimulai dari pendidikan dasar, menengah, dan tinggi. Pendidikan yang dicatat adalah pendidikan formal berdasarkan kurikulum Kementerian Pendidikan dan Kebudayaan, termasuk pendidikan yang diselenggarakan oleh pondok pesantren dengan memakai kurikulum Kementerian Pendidikan dan Kebudayaan, seperti Madrasah Ibtidaiyah (MI), Madrasah Tsanawiyah (MTS), dan Madrasah Aliyah (MA).
 2. Rumah sakit adalah tempat pemeriksaan dan perawatan kesehatan, biasanya berada di bawah pengawasan dokter/tenaga medis, termasuk rumah sakit khusus seperti rumah sakit perawatan paru-paru dan RS jantung.
 3. Puskesmas (Pusat Kesehatan Masyarakat) adalah unit pelayanan kesehatan milik pemerintahan yang bertanggung jawab terhadap pelayanan kesehatan masyarakat untuk wilayah kecamatan, sebagian kecamatan, atau kelurahan.
1. *A school is a formal educational institution that starts from primary, secondary, and higher education. The education recorded is formal education based on the curriculum of the Ministry of Education and Culture, including education organized by Islamic boarding schools using the curriculum of the Ministry of Education and Culture, such as Madrasah Ibtidaiyah (MI), Madrasah Tsanawiyah (MTS), and Madrasah Aliyah (MA).*
 2. *Hospitals are places of examination and health care, usually under the supervision of doctors/medical personnel, including specialized hospitals such as lung care hospitals and heart hospitals.*
 3. *Puskesmas (Community Health Center) is a government-owned health service unit that is responsible for public health services for sub-Districts, some sub-Districts, or sub-Districts.*

4. Puskesmas Pembantu yaitu unit pelayanan kesehatan masyarakat yang membantu kegiatan Puskesmas di sebagian dari wilayah kerja.
4. *Puskesmas Auxiliary is a public health service unit that assists Puskesmas activities in part of the work area.*

<https://wonogirikab.bps.go.id>

ULASAN

Pada tahun ajaran 2023/2024 sarana pendidikan yang tersedia di Kecamatan Wonogiri yaitu TK sebanyak 51 buah, SD sebanyak 52, SMP sebanyak 10, SMA sebanyak 5, dan SMK sebanyak 11, Raudatul Athfal sebanyak 9, Madrasah Ibtida'iyah sebanyak 5 sekolah, Madrasah Tsanawiyah sebanyak 2 sekolah, sedangkan untuk Madrasah Aliyah tidak tersedia.

Pada tahun 2023, fasilitas tempat ibadah paling banyak ditemui di desa/kelurahan adalah Masjid sebanyak 236 buah tersebar di 15 desa/kelurahan. Sedangkan 70 Mushola berada di 15 desa/kelurahan. Gereja katolik ada 6 buah terdapat di 4 desa/kelurahan, gereja kristen ditemui 22 buah di 11 desa/kelurahan. Jika dilihat ketersediaan tempat ibadah, banyaknya tempat ibadah yang ada terkait dengan jumlah umatnya.

DESCRIPTION

In 2023/2024 academic year, educational facilities available in Wonogiri District are 51 kindergartens, 52 elementary schools, 10 junior high schools, 5 senior high schools, and 11 vocational schools, 9 Raudatul Athfal, 5 Madrasah Ibtida'iyah, 2 Madrasah Tsanawiyah, while Madrasah Aliyah are not available.

In 2023, the most common places of worship facilities found in villages/kelurahan are 236 mosques spread over 15 villages/kelurahan. Meanwhile, 70 prayer rooms are located in 15 villages/kelurahan. There are 6 Catholic churches in 4 villages/kelurahan, 22 Christian churches found in 11 villages/kelurahan. If you look at the availability of places of worship, the number of places of worship that exist is related to the number of people.

Gambar
Figures

4.1 Jumlah Desa/Kelurahan yang Memiliki Fasilitas Sekolah Menurut Tingkat Pendidikan di Kecamatan Wonogiri, 2023
Number of Villages/Kelurahan Having Educational Facilities by Educational Level in Wonogiri District, 2023

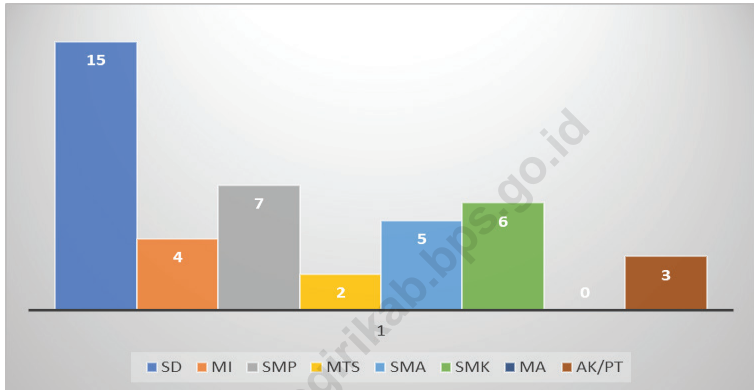

Sumber/Source : BPS/BPS-Statistics Indonesia

Gambar 4.2 Peserta KB Menurut Alat Kontrasepsi yang digunakan (%), 2023
Figures **Number of Birth Control Participants According to Contraceptives**

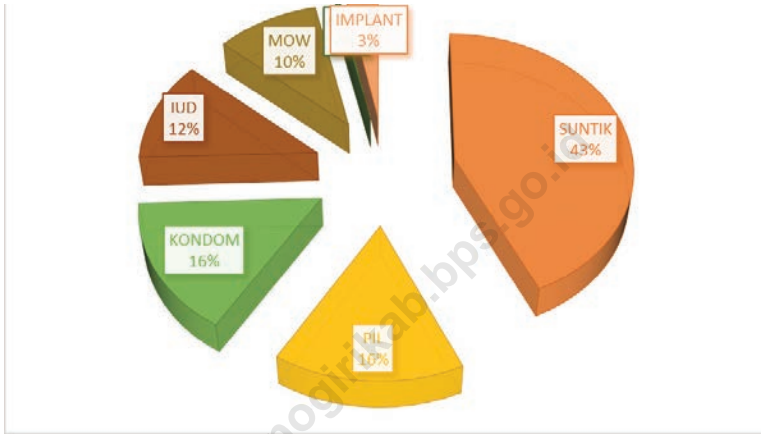

Sumber/Source : Dinas PPKBPPPA/ PPKBPPPA Service

**4.1 PENDIDIKAN
EDUCATION**

Tabel 4.1.1 Banyaknya Desa¹/Kelurahan yang Memiliki Fasilitas Sekolah Menurut Tingkat Pendidikan di Kecamatan Wonogiri, 2022–2024
Number of Villages¹/Kelurahan Having Educational Facilities by Educational Level in Wonogiri District, 2022–2024

Tingkat Pendidikan Educational Level	2022	2024
(1)	(2)	(3)
Sekolah Dasar (SD) Primary School	15	15
Madrasah Ibtidaiyah (MI) Madrasah Ibtidaiyah	4	4
Sekolah Menengah Pertama (SMP) Junior High School	7	7
Madrasah Tsanawiyah (MTs) Madrasah Tsanawiyah (MTs)	2	2
Sekolah Menengah Atas (SMA) Senior High School	5	5
Sekolah Menengah Kejuruan (SMK) Vocational High School	6	6
Madrasah Aliyah (MA) Madrasah Aliyah	-	-
Akademi/Perguruan Tinggi Academy/University	3	3

Catatan/Note: ¹Desa pada tabel ini termasuk Unit Permukiman Transmigrasi (UPT) yang masih dibina oleh kementerian terkait/
Villages in this table include Transmigration Settlement Unit which is still fostered by the relevant ministries.

Sumber/Source: BPS/BPS-Statistics Indonesia

Tabel 4.1.2
Table

**Jumlah Sekolah Menurut Tingkat Pendidikan di
Kecamatan Wonogiri, 2023/2024**
**Number of Schools by Educational Level in Wonogiri
District, 2023/2024**

Tingkat Pendidikan Educational Level	Negeri/Public	Swasta/Private	Jumlah/Total
(1)	(2)	(3)	(4)
Taman Kanak-Kanak (TK) ¹ Kindergarten ¹	1	50	51
Raudatul Athfal (RA) ² Raudatul Athfal (RA) ²	-	9	9
Sekolah Dasar (SD) ⁴ Elementary Schools ⁴	49	3	52
Madrasah Ibtidaiyah (MI) ² Madrasah Ibtidaiyah (MI) ²	1	4	5
Sekolah Menengah Pertama (SMP) ⁴ Junior High Schools ⁴	7	3	10
Madrasah Tsanawiyah (MTs) ² Madrasah Tsanawiyah (MTs) ²	2	-	2
Sekolah Menengah Atas (SMA) ⁴ Senior High Schools ⁴	3	2	5
Sekolah Menengah Kejuruan (SMK) ⁴ Vocational High Schools ⁴	2	9	11
Madrasah Aliyah (MA) ² Madrasah Aliyah (MA) ²	-	-	-

Catatan/Note: ³ Seluruh Raudatul Athfal (RA) berstatus swasta/All Raudatul Athfal (RA) are private

Sumber/Source: ¹ Kementerian Pendidikan, Kebudayaan, Riset, dan Teknologi; <https://dapo.kemdikbud.go.id/sp>; data semester genap per tanggal 3 September 2024 /Ministry of Education, Culture, Research, and Technology; <https://dapo.kemdikbud.go.id/sp>; even semester data as of 3 September 2024

² Kementerian Agama, EMIS, data semester genap laporan sampai dengan 30 Juni 2024/Ministry of Religious Affairs, EMIS, odd semester report data up to 30 June 2024

⁴ Kementerian Pendidikan, Kebudayaan, Riset, dan Teknologi; Sistem Data Pokok Pendidikan; data semester ganjil laporan sampai dengan 30 November 2023/Ministry of Education, Culture, Research, and Technology; Basic Education Data System; odd semester report data up to 30 November 2023

Tabel 4.1.3 Jumlah Guru Menurut Tingkat Pendidikan di Kecamatan Wonogiri, 2023/2024
Table Number of Teachers by Educational Level in Wonogiri District, 2023/2024

Tingkat Pendidikan Educational Level	Negeri/Public	Swasta/Private	Jumlah/Total
(1)	(2)	(3)	(4)
Taman Kanak-Kanak (TK) ¹ Kindergarten ¹	4	83	87
Raudatul Athfal (RA) ² Raudatul Athfal (RA) ²	39
Sekolah Dasar (SD) ⁴ Elementary Schools ⁴	232	-	232
Madrasah Ibtidaiyah (MI) ² Madrasah Ibtidaiyah (MI) ²	66
Sekolah Menengah Pertama (SMP) ⁴ Junior High Schools ⁴	232	32	264
Madrasah Tsanawiyah (MTs) ² Madrasah Tsanawiyah (MTs) ²	80
Sekolah Menengah Atas (SMA) ⁴ Senior High Schools ⁴	210	35	245
Sekolah Menengah Kejuruan (SMK) ⁴ Vocational High Schools ⁴	452	782	1 234
Madrasah Aliyah (MA) ² Madrasah Aliyah (MA) ²	-

Catatan/Note: ³ Seluruh Raudatul Athfal (RA) berstatus swasta/All Raudatul Athfal (RA) are private

Sumber/Source: ¹ Kementerian Pendidikan, Kebudayaan, Riset, dan Teknologi; <https://dapo.kemdikbud.go.id/sp>; data semester genap per tanggal 3 September 2024 /Ministry of Education, Culture, Research, and Technology; <https://dapo.kemdikbud.go.id/sp>; even semester data as of 3 September 2024

² Kementerian Agama, EMIS, data semester genap laporan sampai dengan 30 Juni 2024/Ministry of Religious Affairs, EMIS, odd semester report data up to 30 June 2024

⁴ Kementerian Pendidikan, Kebudayaan, Riset, dan Teknologi; Sistem Data Pokok Pendidikan; data semester ganjil laporan sampai dengan 30 November 2023/Ministry of Education, Culture, Research, and Technology; Basic Education Data System; odd semester report data up to 30 November 2023

Tabel 4.1.4
Table

Jumlah Murid Menurut Tingkat Pendidikan di Kecamatan Wonogiri, 2023/2024
Number of Pupils by Educational Level in Wonogiri District, 2023/2024

Tingkat Pendidikan Educational Level	Negeri/Public	Swasta/Private	Jumlah/Total
(1)	(2)	(3)	(4)
Taman Kanak-Kanak (TK) ¹ <i>Kindergarten</i> ¹	49	1 501	1 550
Raudatul Athfal (RA) ² <i>Raudatul Athfal (RA)</i> ²	431
Sekolah Dasar (SD) ⁴ <i>Elementary Schools</i> ⁴	1 719	-	1 719
Madrasah Ibtidaiyah (MI) ² <i>Madrasah Ibtidaiyah (MI)</i> ²	1067
Sekolah Menengah Pertama (SMP) ⁴ <i>Junior High Schools</i> ⁴	3 818	600	4 418
Madrasah Tsanawiyah (MTs) ² <i>Madrasah Tsanawiyah (MTs)</i> ²	1211
Sekolah Menengah Atas (SMA) ⁴ <i>Senior High Schools</i> ⁴	3 505	304	3 809
Sekolah Menengah Kejuruan (SMK) ⁴ <i>Vocational High Schools</i> ⁴	8 076	13 250	21 326
Madrasah Aliyah (MA) ² <i>Madrasah Aliyah (MA)</i> ²	-

Catatan/Note: ³ Seluruh Raudatul Athfal (RA) berstatus swasta/All Raudatul Athfal (RA) are private

Sumber/Source: ¹ Kementerian Pendidikan, Kebudayaan, Riset, dan Teknologi; <https://dapo.kemdikbud.go.id/sp>; data semester genap per tanggal 3 September 2024 /Ministry of Education, Culture, Research, and Technology; <https://dapo.kemdikbud.go.id/sp>; even semester data as of 3 September 2024

² Kementerian Agama, EMIS, data semester genap laporan sampai dengan 30 Juni 2024/Ministry of Religious Affairs, EMIS, odd semester report data up to 30 June 2024

⁴ Kementerian Pendidikan, Kebudayaan, Riset, dan Teknologi; Sistem Data Pokok Pendidikan; data semester ganjil laporan sampai dengan 30 November 2023/Ministry of Education, Culture, Research, and Technology; Basic Education Data System; odd semester report data up to 30 November 2023

**4.2 KESEHATAN
HEALTH**

Tabel 4.2.1 Banyaknya Desa¹/Kelurahan yang Memiliki Sarana Kesehatan Menurut Jenis Sarana Kesehatan di Kecamatan Wonogiri, 2022 dan 2024
Number of Villages¹/Kelurahan Health Facilities by Type of Health Facilities in Wonogiri District, 2022 and 2024

Jenis Sarana Kesehatan <i>Type of Health Facilities</i>	2022	2024
(1)	(2)	(3)
Rumah Sakit <i>Hospital</i>	3	3
Rumah Sakit Bersalin <i>Maternity Hospital</i>	-	-
Poliklinik/Balai Pengobatan <i>Polyclinic</i>	4	3
Puskesmas Rawat Inap <i>Public Health Center with Inpatient Care</i>	-	-
Puskesmas Tanpa Rawat Inap <i>Public Health Center without Inpatient Care</i>	2	2
Apotek <i>Pharmacy</i>	6	7

Catatan/Note: -

Sumber/Source: Kantor Kecamatan Wonogiri/ Wonogiri District Office

Tabel 4.2.2
Table

Banyaknya Warga Penderita Kekurangan Gizi Menurut Desa/Kelurahan di Kecamatan Wonogiri, 2023
Number of People with Malnutrition by Villages/Kelurahan in Wonogiri District, 2023

Desa/Kelurahan Village/Kelurahan	2024
(1)	(2)
1. Sendang	11
2. Wuryorejo	17
3. Pokoh Kidul	-
4. Purworejo	14
5. Bulusulur	24
6. Wonoboyo	15
7. Giripurwo	16
8. Giritirto	20
9. Giriwono	17
10. Wonokarto	1
11. Purwosari	16
12. Manjung	3
13. Sonoharjo	22
14. Wonokerto	-
15. Wonoharjo	15
Kecamatan Wonogiri	191

Catatan/Note: -

Sumber/Source: Kantor Kecamatan Wonogiri/ Wonogiri District Office

Tabel 4.2.3 Jumlah Disabilitas Fisik dan Mental di Kecamatan Wonogiri, 2023
Table Number of Physical and Mental Disabilities in Wonogiri District, 2023

Desa/Kelurahan Village/Kelurahan	Tuna Daksa Physical Disability	Gangguan Jiwa Mental Disorder	Gangguan Retardasi Retardation Disorder
(1)	(2)	(3)	(4)
1. Sendang	2	5	8
2. Wuryorejo	12	1	-
3. Pokoh Kidul	8	10	15
4. Purworejo	4	1	27
5. Bulusulur	54	-	-
6. Wonoboyo	12	1	-
7. Giripurwo	8	3	-
8. Giritirto	14	1	16
9. Giriwono	19	1	-
10. Wonokarto	30	-	1
11. Purwosari	14	13	2
12. Manjung	6	6	-
13. Sonoharjo	42	8	21
14. Wonokerto	20	4	1
15. Wonoharjo	16	7	4
Kecamatan Wonogiri	258	62	111

Lanjutan Tabel/ *Continued Table* 4.2.3

Desa/Kelurahan <i>Village/Kelurahan</i>	Mental & Intelektual <i>Mental & Intellectual</i>	Tuna Netra <i>Vision Impairment</i>	Bisu/Tuli <i>Deaf</i>	Lainnya
(1)	(5)	(6)	(7)	(8)
1. Sendang	-	2	7	3
2. Wuryorejo	1	2	5	2
3. Pokoh Kidul	-	5	-	13
4. Purworejo	-	4	6	1
5. Bulusulur	-	-	-	-
6. Wonobojo	1	2	5	2
7. Giripurwo	20	4	4	4
8. Giritirto	1	-	-	6
9. Giriwono	-	-	-	-
10. Wonokarto	-	3	1	-
11. Purwosari	11	8	4	9
12. Manjung	4	1	-	3
13. Sonoharjo	1	3	9	12
14. Wonokerto	6	4	5	4
15. Wonoharjo	2	2	1	4
Kecamatan Wonogiri	47	41	42	73

Catatan/Note: -

Sumber/Source: Dinas Sosial Kabupaten Wonogiri/Wonogiri District Social Service

Tabel 4.2.4
Table

Banyaknya Pasangan Usia Subur (PUS) dan Peserta KB Menurut Desa/Kelurahan di Kecamatan Wonogiri, 2023
Number of Couples of Childbearing Age (EFA) and Family Planning Participants by Villages/Kelurahan in Wonogiri District, 2023

Desa/Kelurahan Village/Kelurahan	PUS EFA	Peserta KB Family Planning Participants	% Peserta KB % Family Planning Participants
(1)	(2)	(3)	(4)
1. Sendang	618	417	67,48
2. Wuryorejo	785	608	77,45
3. Pokoh Kidul	914	647	70,79
4. Purworejo	704	450	63,92
5. Bulusulur	1174	851	72,49
6. Wonoboyo	921	630	68,40
7. Giripurwo	923	576	62,41
8. Giritirto	1071	812	75,82
9. Giriwono	912	653	71,60
10. Wonokarto	782	587	75,06
11. Purwosari	839	647	77,12
12. Manjung	475	369	77,68
13. Sonoharjo	783	611	78,03
14. Wonokerto	535	413	77,20
15. Wonoharjo	640	479	74,84
Kecamatan Wonogiri	12 076	8 750	72,46

Catatan/Note: -
Sumber/Source: Dinas Pengendalian Penduduk, Keluarga Berencana, Pemberdayaan Perempuan dan Perlindungan Anak (PPKBP3A) Kabupaten Wonogiri/Population Control, Family Planning, Women's Empowerment and Child Protection Service (PPKBP3A) of Wonogiri Regency

Tabel
Table 4.2.5

Jumlah Peserta KB Menurut Alat Kontrasepsi yang digunakan per Desa/Kelurahan di Kecamatan Wonogiri, 2023
Number of Birth Control Participants According to Contraceptives Used by Villages/Kelurahan in Wonogiri District, 2023

Desa/Kelurahan Village/Kelurahan	Alat Kontrasepsi Contraceptives			
	IUD	MOW	MOP	Implant
(1)	(2)	(3)	(4)	(5)
1. Sendang	39	29	1	8
2. Wuryorejo	64	53	0	24
3. Pokoh Kidul	45	67	1	9
4. Purworejo	39	33	1	12
5. Bulusulur	97	61	4	11
6. Wonoboyo	94	56	1	11
7. Giripurwo	107	69	4	25
8. Giritirto	107	86	4	29
9. Giriwono	90	57	5	20
10. Wonokarto	104	49	3	27
11. Purwosari	43	55	3	13
12. Manjung	18	38	0	13
13. Sonoharjo	12	35	3	11
14. Wonokerto	29	33	0	7
15. Wonoharjo	17	50	2	13
Kecamatan Wonogiri	905	771	32	233

Lanjutan Tabel 4.2.5

Desa/Kelurahan Village/Kelurahan	Alat Kontrasepsi Contraceptives			Jumlah Total
	Suntik	Pil	Kondom	
(1)	(6)	(7)	(8)	(9)
1. Sendang	179	98	63	417
2. Wuryorejo	128	63	276	608
3. Pokoh Kidul	327	77	121	647
4. Purworejo	193	77	95	450
5. Bulusulur	235	131	312	851
6. Wonoboyo	208	98	162	630
7. Giripurwo	130	68	173	576
8. Giritirto	232	132	222	812
9. Giriwono	264	71	146	653
10. Wonokarto	132	50	222	587
11. Purwosari	274	100	159	647
12. Manjung	146	66	88	369
13. Sonoharjo	387	60	103	611
14. Wonokerto	195	44	105	413
15. Wonoharjo	242	52	103	479
Kecamatan Wonogiri	3 272	1 187	1 187	8 750

Catatan/Note: -

Sumber/Source: Dinas PPKBPPPA/ PPKBPPPA Service

4.3 PERUMAHAN DAN LINGKUNGAN HOUSING AND ENVIRONMENT

Tabel 4.3.1 Banyaknya Desa/Kelurahan Menurut Sumber Air Minum Sebagian Besar Keluarga di Kecamatan Wonogiri, 2021&2024
Number of Villages/Kelurahan by Drinking Water Source of Majority Family in Wonogiri District, 2021&2024

Desa/Kelurahan Village/Kelurahan	2021	2024
(1)	(2)	(3)
1. Sendang	Sumur atau Mata Air	Sumur atau Mata Air
2. Wuryorejo	Ledeng dengan meteran(PAM/PDAM)	Ledeng dengan meteran(PAM/PDAM)
3. Pokoh Kidul	Ledeng dengan meteran(PAM/PDAM)	Ledeng dengan meteran(PAM/PDAM)
4. Purworejo	Ledeng dengan meteran(PAM/PDAM)	Ledeng dengan meteran(PAM/PDAM)
5. Bulusulur	Ledeng dengan meteran(PAM/PDAM)	Ledeng dengan meteran(PAM/PDAM)
6. Wonoboyo	Ledeng dengan meteran(PAM/PDAM)	Ledeng dengan meteran(PAM/PDAM)
7. Giripurwo	Ledeng dengan meteran(PAM/PDAM)	Ledeng dengan meteran(PAM/PDAM)
8. Giritirto	Ledeng dengan meteran(PAM/PDAM)	Ledeng dengan meteran(PAM/PDAM)
9. Giriwono	Sumur atau Mata Air	Sumur atau Mata Air
10. Wonokarto	Ledeng dengan meteran(PAM/PDAM)	Ledeng dengan meteran(PAM/PDAM)
11. Purwosari	Sumur atau Mata Air	Sumur atau Mata Air
12. Manjung	Ledeng tanpa meteran atau Sumur bor/pompa	Ledeng tanpa meteran atau Sumur bor/pompa
13. Sonoharjo	Ledeng tanpa meteran atau Sumur bor/pompa	Ledeng tanpa meteran atau Sumur bor/pompa
14. Wonokerto	Ledeng dengan meteran(PAM/PDAM)	Ledeng dengan meteran(PAM/PDAM)
15. Wonoharjo	Ledeng tanpa meteran atau Sumur bor/pompa	Ledeng dengan meteran(PAM/PDAM)

Catatan/Note: -

Sumber/Source: Kantor Kecamatan Wonogiri/ *Wonogiri District Office*

Tabel 4.3.2
Table

Banyaknya Desa/Kelurahan Menurut Jenis Bahan Bakar untuk Memasak yang Digunakan Sebagian Besar Keluarga di Kecamatan Wonogiri, 2021&2024
Number of Villages/Kelurahan by Type of Cooking Fuel Used by Majority Family in Wonogiri District, 2021&2024

Jenis Bahan Bakar untuk Memasak <i>Type of Cooking Fuel</i>	2021	2024
(1)	(2)	(3)
1. Sendang	Listrik/Elpiji/Gas Kota/Biogas	Listrik/Elpiji/Gas Kota/Biogas
2. Wuryorejo	Listrik/Elpiji/Gas Kota/Biogas	Listrik/Elpiji/Gas Kota/Biogas
3. Pokoh Kidul	Listrik/Elpiji/Gas Kota/Biogas	Listrik/Elpiji/Gas Kota/Biogas
4. Purworejo	Listrik/Elpiji/Gas Kota/Biogas	Listrik/Elpiji/Gas Kota/Biogas
5. Bulusulur	Listrik/Elpiji/Gas Kota/Biogas	Listrik/Elpiji/Gas Kota/Biogas
6. Wonoboyo	Listrik/Elpiji/Gas Kota/Biogas	Listrik/Elpiji/Gas Kota/Biogas
7. Giripurwo	Listrik/Elpiji/Gas Kota/Biogas	Listrik/Elpiji/Gas Kota/Biogas
8. Giritirto	Listrik/Elpiji/Gas Kota/Biogas	Listrik/Elpiji/Gas Kota/Biogas
9. Giriwono	Listrik/Elpiji/Gas Kota/Biogas	Listrik/Elpiji/Gas Kota/Biogas
10. Wonokarto	Listrik/Elpiji/Gas Kota/Biogas	Listrik/Elpiji/Gas Kota/Biogas
11. Purwosari	Listrik/Elpiji/Gas Kota/Biogas	Listrik/Elpiji/Gas Kota/Biogas
12. Manjung	Listrik/Elpiji/Gas Kota/Biogas	Listrik/Elpiji/Gas Kota/Biogas
13. Sonoharjo	Listrik/Elpiji/Gas Kota/Biogas	Listrik/Elpiji/Gas Kota/Biogas
14. Wonokerto	Listrik/Elpiji/Gas Kota/Biogas	Listrik/Elpiji/Gas Kota/Biogas
15. Wonoharjo	Listrik/Elpiji/Gas Kota/Biogas	Listrik/Elpiji/Gas Kota/Biogas

Catatan/Note: -

Sumber/Source: BPS/BPS-Statistics Indonesia

Tabel 4.3.3
Table

Banyaknya Keluarga Menurut Desa/Kelurahan dan Jenis Pengguna Listrik di Kecamatan Wonogiri, 2021&2024
Number of Family by Villages/Kelurahan and Type of Electricity Consumer in Wonogiri District, 2021&2024

Desa/Kelurahan Village/Kelurahan	Pengguna Listrik Electricity Consumer		Bukan Pengguna Listrik Not Electricity Consumer	
	2021	2024	2021	2024
(1)	(2)	(3)	(4)	(5)
1. Sendang	1,193	1,315	-	-
2. Wuryorejo	1,867	1,878	-	-
3. Pokoh Kidul	1,779	2,003	-	-
4. Purworejo	1,895	1,715	-	-
5. Bulusulur	2,210	2,328	-	-
6. Wonoboyo	3,365	2,661	-	-
7. Giripurwo	2,514	2,842	-	-
8. Giritirto	2,872	2,855	-	-
9. Giriwono	2,247	2,257	-	-
10. Wonokarto	2,203	2,272	-	-
11. Purwosari	1,908	2,046	-	-
12. Manjung	1,134	1,193	-	-
13. Sonoharjo	1,909	2,018	-	-
14. Wonokerto	1,530	1,527	-	-
15. Wonoharjo	1,570	1,585	-	-
Kecamatan Wonogiri	30,196	30,495	-	-

Catatan/Note: -

Sumber/Source: Kantor Kecamatan Wonogiri/ Wonogiri District Office

Tabel 4.3.4 **Banyaknya Desa/Kelurahan Menurut Sumber Penerangan Jalan Utama Desa/Kelurahan di Kecamatan Wonogiri, 2021&2024**
Number of Villages/Kelurahan by Source of Villages/ Kelurahan's Main Street Illumination in Wonogiri District, 2021&2024

Sumber Penerangan Jalan Utama Source of Main Street Illumination	2021	2024
(1)	(2)	(3)
Listrik Pemerintah/ <i>State Electricity</i>	15	15
Listrik Non Pemerintah/ <i>Non-State Electricity</i>	-	1

Catatan/Note: -

Sumber/Source: BPS/BPS-Statistics Indonesia

Tabel 4.3.5
Table

Banyaknya Desa/Kelurahan Menurut Penggunaan Fasilitas Tempat Buang Air Besar Sebagian Besar Keluarga di Kecamatan Wonogiri, 2021&2024
Number of Villages/Kelurahan by Toilet Facility Used by Majority Family in Wonogiri District, 2021&2024

Fasilitas Tempat Buang Air Besar Toilet Facility	2021	2024
(1)	(2)	(3)
Jamban Bersama/Umum dan tempat pembuangan di tangki septik/IPAL	-	-
Jamban Sendiri dan tempat pembuangan di kolam/lubang tanah	-	1
Jamban Sendiri dan tempat pembuangan di tangki septik/IPAL	15	14

Catatan/Note: -

Sumber/Source: Kantor Kecamatan Wonogiri/ Wonogiri District Office

4.4 AGAMA DAN SOSIAL LAINNYA RELIGION AND OTHER SOCIAL AFFAIRS

Tabel 4.4.1 Jumlah Tempat Peribadatan Menurut Desa/Kelurahan di Kecamatan Wonogiri, 2022
Table 4.4.1 Number of Worship Places by Villages/Kelurahan in Wonogiri District, 2022

Desa/Kelurahan Village/Kelurahan	Masjid Mosque	Mushola Pray Room	Gereja Protestan Protestant Church	Gereja Katholik Catholic Church	Pura Temple	Vihara
(1)	(2)	(3)	(4)	(5)	(6)	(7)
1. Sendang	17	-	-	-	-	-
2. Wuryorejo	16	-	1	-	-	-
3. Pokoh Kidul	16	2	1	-	-	-
4. Purworejo	7	6	1	-	-	-
5. Bulusulur	18	3	2	-	-	1
6. Wonoboyo	15	8	2	-	-	1
7. Giripurwo	11	17	4	1	1	-
8. Giritirto	41	9	3	-	-	-
9. Giriwono	16	4	-	-	-	-
10. Wonokarto	15	7	3	2	-	-
11. Purwosari	12	3	1	-	-	-
12. Manjung	11	5	-	-	-	-
13. Sonoharjo	17	-	-	-	-	-
14. Wonokerto	9	3	1	2	-	-
15. Wonoharjo	15	3	3	1	-	-
Kecamatan Wonogiri	236	70	22	6	1	2

Catatan/Note: -

Sumber/Source: BPS/BPS-Statistics Indonesia

Tabel 4.4.2
Table

Banyaknya Pemeluk Agama di Kecamatan Wonogiri, 2023
Number of followers of religion in Wonogiri District, 2023

Desa/Kelurahan Village/Kelurahan	Islam	Kristen	Katolik	Hindu	Budha	Konghuchu
(1)	(2)	(3)	(4)	(5)	(6)	(7)
1. Sendang	3 771	16	7	-	-	-
2. Wuryorejo	5 179	211	97	-	-	-
3. Pokoh Kidul	5 539	166	75	-	1	-
4. Purworejo	4 869	184	74	-	12	-
5. Bulusulur	6 583	213	141	-	13	-
6. Wonoboyo	7 197	328	294	5	41	-
7. Giripurwo	7 163	500	356	-	14	-
8. Giritirto	7 314	557	376	6	7	-
9. Giriwono	6 352	107	73	-	-	-
10. Wonokarto	5 816	416	313	1	2	-
11. Purwosari	5 925	80	10	-	-	-
12. Manjung	3 444	7	1	-	-	-
13. Sonoharjo	5 634	22	-	-	-	-
14. Wonokerto	3 866	127	303	-	1	-
15. Wonoharjo	4 446	83	191	-	1	-
Kecamatan Wonogiri	83 098	3 017	2 311	12	92	-

Catatan/Note: -

Sumber/Source: Dinas Kependudukan dan Catatan Sipil Kabupaten Wonogiri/ *Wonogiri Regency Population and Civil Registration Service*

Tabel 4.4.3 Jumlah Kejadian Nikah, Talak, Cerai dan Rujuk Menurut Desa/Kelurahan di Kecamatan Wonogiri, 2023
Table *Number of Events of Marriage, Talak, Divorce and Remarriage by Villages/Kelurahan in Wonogiri District, 2023*

Desa/Kelurahan <i>Village/Kelurahan</i>	Nikah <i>Marriage</i>	Talak <i>Talak</i>	Cerai <i>Divorce</i>	Rujuk <i>Remarriage</i>
(1)	(2)	(3)	(4)	(5)
1. Sendang
2. Wuryorejo
3. Pokoh Kidul
4. Purworejo
5. Bulusulur
6. Wonoboyo
7. Giripurwo
8. Giritirto
9. Giriwono
10. Wonokarto
11. Purwosari
12. Manjung
13. Sonoharjo
14. Wonokerto
15. Wonoharjo
Kecamatan Wonogiri	...	34	111	...

Catatan/Note: -

Sumber/Source: Pengadilan Agama Kabupaten Wonogiri/ *Wonogiri Regency Religious Court*

Tabel 4.4.4
Table

Kejadian Bencana Alam Menurut Desa/Kelurahan dan Jenis Bencana Alam di Kecamatan Wonogiri, 2024
Natural Disaster Events by Villages/Kelurahan and Type of Natural Disaster in Wonogiri District, 2024

Desa/Kelurahan Village/Kelurahan	Gempa Bumi Earthquake	Tsunami Tsunami	Gunung Meletus Volcanic Eruption	Tanah Longsor Landslide
(1)	(2)	(3)	(4)	(5)
1. Sendang	Tidak Ada	Tidak Ada	Tidak Ada	Tidak Ada
2. Wuryorejo	Tidak Ada	Tidak Ada	Tidak Ada	Ada
3. Pokoh Kidul	Tidak Ada	Tidak Ada	Tidak Ada	Tidak Ada
4. Purworejo	Tidak Ada	Tidak Ada	Tidak Ada	Tidak Ada
5. Bulusulur	Tidak Ada	Tidak Ada	Tidak Ada	Tidak Ada
6. Wonoboyo	Tidak Ada	Tidak Ada	Tidak Ada	Tidak Ada
7. Giripurwo	Tidak Ada	Tidak Ada	Tidak Ada	Ada
8. Giritirto	Tidak Ada	Tidak Ada	Tidak Ada	Tidak Ada
9. Giriwono	Tidak Ada	Tidak Ada	Tidak Ada	Tidak Ada
10. Wonokarto	Tidak Ada	Tidak Ada	Tidak Ada	Tidak Ada
11. Purwosari	Tidak Ada	Tidak Ada	Tidak Ada	Tidak Ada
12. Manjung	Tidak Ada	Tidak Ada	Tidak Ada	Tidak Ada
13. Sonoharjo	Tidak Ada	Tidak Ada	Tidak Ada	Tidak Ada
14. Wonokerto	Tidak Ada	Tidak Ada	Tidak Ada	Tidak Ada
15. Wonoharjo	Ada	Tidak Ada	Tidak Ada	Tidak Ada
Kecamatan Wonogiri				

Lanjutan Tabel/*Continued Table 4.4.4*

Desa/Kelurahan Village/Kelurahan	Banjir Floods	Banjir Bandang Flash Floods	Kekeringan Drought	Kebakaran Hutan dan Lahan Forest and Land Fires
(1)	(6)	(7)	(8)	(9)
1. Sendang	Tidak Ada	Tidak Ada	Tidak Ada	Tidak Ada
2. Wuryorejo	Tidak Ada	Tidak Ada	Ada	Ada
3. Pokoh Kidul	Tidak Ada	Tidak Ada	Tidak Ada	Tidak Ada
4. Purworejo	Tidak Ada	Tidak Ada	Tidak Ada	Tidak Ada
5. Bulusulur	Tidak Ada	Tidak Ada	Tidak Ada	Tidak Ada
6. Wonobojo	Tidak Ada	Tidak Ada	Tidak Ada	Tidak Ada
7. Giripurwo	Ada	Tidak Ada	Tidak Ada	Tidak Ada
8. Giritirto	Tidak Ada	Tidak Ada	Tidak Ada	Tidak Ada
9. Giriwono	Tidak Ada	Tidak Ada	Tidak Ada	Tidak Ada
10. Wonokarto	Tidak Ada	Tidak Ada	Tidak Ada	Tidak Ada
11. Purwosari	Tidak Ada	Tidak Ada	Tidak Ada	Tidak Ada
12. Manjung	Tidak Ada	Tidak Ada	Tidak Ada	Tidak Ada
13. Sonoharjo	Tidak Ada	Tidak Ada	Tidak Ada	Tidak Ada
14. Wonokerto	Tidak Ada	Tidak Ada	Tidak Ada	Tidak Ada
15. Wonoharjo	Tidak Ada	Tidak Ada	Ada	Tidak Ada
Kecamatan Wonogiri				

Lanjutan Tabel/*Continued Table* 4.4.4

Desa/Kelurahan Village/Kelurahan	Angin Puyuh/ Puting Beliung/ Topan Tornado/Typhoon	Gelombang Pasang Tidal Wave	Abrasi Abrasion
(1)	(10)	(11)	(12)
1. Sendang	Tidak Ada	Tidak Ada	Tidak Ada
2. Wuryorejo	Tidak Ada	Tidak Ada	Tidak Ada
3. Pokoh Kidul	Ada	Tidak Ada	Tidak Ada
4. Purworejo	Ada	Tidak Ada	Tidak Ada
5. Bulusulur	Tidak Ada	Tidak Ada	Tidak Ada
6. Wonoboyo	Tidak Ada	Tidak Ada	Tidak Ada
7. Giripurwo	Ada	Tidak Ada	Tidak Ada
8. Giritirto	Tidak Ada	Tidak Ada	Tidak Ada
9. Giriwono	Tidak Ada	Tidak Ada	Tidak Ada
10. Wonokarto	Tidak Ada	Tidak Ada	Tidak Ada
11. Purwosari	Tidak Ada	Tidak Ada	Tidak Ada
12. Manjung	Tidak Ada	Tidak Ada	Tidak Ada
13. Sonoharjo	Tidak Ada	Tidak Ada	Tidak Ada
14. Wonokerto	Tidak Ada	Tidak Ada	Tidak Ada
15. Wonoharjo	Ada	Tidak Ada	Tidak Ada
Kecamatan Wonogiri			

Catatan/Note: -

Sumber/Source: Kantor Kecamatan Wonogiri/ *Wonogiri District Office*

Tabel 4.4.5
Table

Banyaknya Korban Jiwa Akibat Bencana Alam Menurut Desa/Kelurahan dan Jenis Bencana Alam di Kecamatan Wonogiri, 2024
Number of Fatalities Due to Natural Disasters by Villages/ Kelurahan and Type of Natural Disaster in Wonogiri District, 2024

Desa/Kelurahan <i>Village/Kelurahan</i>	Gempa Bumi <i>Earthquake</i>	Tsunami <i>Tsunami</i>	Gunung Meletus <i>Volcanic Eruption</i>	Tanah Longsor <i>Landslide</i>
(1)	(2)	(3)	(4)	(5)
1. Sendang
2. Wuryorejo
3. Pokoh Kidul
4. Purworejo
5. Bulusulur
6. Wonoboyo
7. Giripurwo
8. Giritirto
9. Giriwono
10. Wonokarto
11. Purwosari
12. Manjung
13. Sonoharjo
14. Wonokerto
15. Wonoharjo
Kecamatan Wonogiri

Lanjutan Tabel/*Continued Table* 4.4.5

Desa/Kelurahan Village/Kelurahan	Banjir Floods	Banjir Bandang Flash Floods	Kekeringan Drought	Kebakaran Hutan dan Lahan Forest and Land Fires
(1)	(6)	(7)	(8)	(9)
1. Sendang
2. Wuryorejo
3. Pokoh Kidul
4. Purworejo
5. Bulusulur
6. Wonoboyo
7. Giripurwo
8. Giritirto
9. Giriwono
10. Wonokarto
11. Purwosari
12. Manjung
13. Sonoharjo
14. Wonokerto
15. Wonoharjo
Kecamatan Wonogiri

Lanjutan Tabel/*Continued Table 4.4.5*

Desa/Kelurahan Village/Kelurahan	Angin Puyuh/ Puting Beliung/ Topan Tornado/Typhoon	Gelombang Pasang Tidal Wave	Abrasi Abrasion
(1)	(10)	(11)	(12)
1. Sendang
2. Wuryorejo
3. Pokoh Kidul
4. Purworejo
5. Bulusulur
6. Wonoboyo
7. Giripurwo
8. Giritirto
9. Giriwono
10. Wonokarto
11. Purwosari
12. Manjung
13. Sonoharjo
14. Wonokerto
15. Wonoharjo
Kecamatan Wonogiri

Catatan/Note: -

Sumber/Source: Kantor Kecamatan Wonogiri/ *Wonogiri District Office*

Tabel 4.4.6
Table

Keberadaan Fasilitas/Upaya Antisipasi/Mitigasi Bencana Alam Menurut Desa/Kelurahan di Kecamatan Wonogiri, 2024

Existence of Facilities/Efforts for Anticipation/Mitigation of Natural Disasters by Villages/Kelurahan by Villages/Kelurahan in Wonogiri District, 2024

Desa/Kelurahan Village/Kelurahan	Sistem Peringatan Dini Bencana Alam Natural Disaster Early Warning System	Sistem Peringatan Dini Khusus Tsunami Tsunami Early Warning System	Perlengkapan Keselamatan Safety Equipment
(1)	(2)	(3)	(4)
1. Sendang	Ada	Bukan wilayah potensi tsunami	Ada
2. Wuryorejo	Tidak Ada	Bukan wilayah potensi tsunami	Tidak Ada
3. Pokoh Kidul	Tidak Ada	Bukan wilayah potensi tsunami	Ada
4. Purworejo	Tidak Ada	Bukan wilayah potensi tsunami	Tidak Ada
5. Bulusulur	Tidak Ada	Bukan wilayah potensi tsunami	Tidak Ada
6. Wonoboyo	Ada	Bukan wilayah potensi tsunami	Tidak Ada
7. Giripurwo	Tidak Ada	Bukan wilayah potensi tsunami	Tidak Ada
8. Giritirto	Ada	Bukan wilayah potensi tsunami	Ada
9. Giriwono	Tidak Ada	Bukan wilayah potensi tsunami	Ada
10. Wonokarto	Ada	Bukan wilayah potensi tsunami	Tidak Ada
11. Purwosari	Ada	Bukan wilayah potensi tsunami	Tidak Ada
12. Manjung	Ada	Bukan wilayah potensi tsunami	Ada
13. Sonoharjo	Tidak Ada	Bukan wilayah potensi tsunami	Tidak Ada
14. Wonokerto	Ada	Bukan wilayah potensi tsunami	Tidak Ada
15. Wonoharjo	Ada	Bukan wilayah potensi tsunami	Tidak Ada

Lanjutan Tabel/*Continued Table 4.4.6*

Desa/Kelurahan <i>Village/Kelurahan</i>	Rambu-Rambu dan Jalur Evakuasi Bencana <i>Sign and Evacuation Route</i>	Pembuatan, Perawatan, atau Normalisasi: Sungai, Kanal, Tanggul, Parit, Drainase, Waduk, Pantai, dll <i>Manufacture, Maintenance, or Normalization: Rivers, Canals, Embankment, etc</i>
(1)	(5)	(6)
1. Sendang	Ada	Tidak Ada
2. Wuryorejo	Tidak Ada	Tidak Ada
3. Pokoh Kidul	Tidak Ada	Ada
4. Purworejo	Tidak Ada	Ada
5. Bulusulur	Tidak Ada	Tidak Ada
6. Wonoboyo	Tidak Ada	Tidak Ada
7. Giripurwo	Tidak Ada	Tidak Ada
8. Giritirto	Ada	Ada
9. Giriwono	Tidak Ada	Tidak Ada
10. Wonokarto	Tidak Ada	Tidak Ada
11. Purwosari	Tidak Ada	Ada
12. Manjung	Ada	Ada
13. Sonoharjo	Tidak Ada	Tidak Ada
14. Wonokerto	Tidak Ada	Ada
15. Wonoharjo	Tidak Ada	Tidak Ada

Catatan/*Note:* -

Sumber/*Source:* Kantor Kecamatan Wonogiri/ *Wonogiri District Office*

PERTANIAN

AGRICULTURE

PRODUKSI KOMODITAS PERTANIAN DI KECAMATAN WONOGIRI TAHUN 2023

Luas Tanam Jagung

1,049 Ha

Luas Tanam Ubi Kayu

2,008 Ha

Luas Tanam Kacang Tanah

1,462 Ha

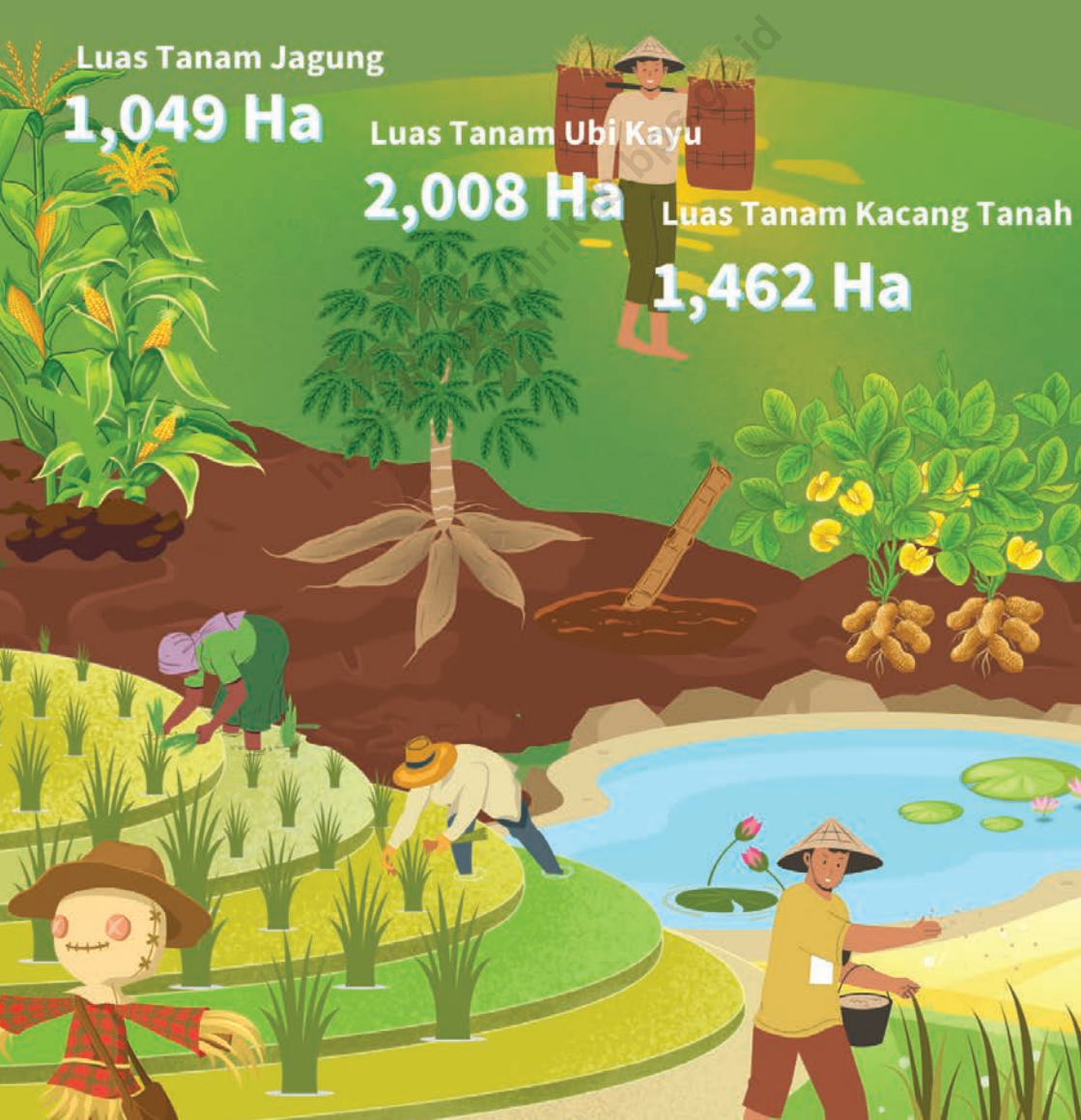

PENJELASAN TEKNIS

1. Tanaman Padi. Tanaman padi ada 2 (dua) jenis yaitu padi sawah dan padi ladang. Padi sawah adalah padi yang ditanam di lahan sawah, sedangkan padi ladang adalah padi yang ditanam di ladang atau lahan pertanian bukan sawah.
2. Tanaman Biofarmaka. Tanaman Biofarmaka adalah tanaman yang bermanfaat untuk obat-obatan, kosmetik dan kesehatan yang dikonsumsi atau digunakan dari bagian-bagian tanaman seperti daun, batang, bunga, buah, umbi (rimpang) ataupun akar. Tanaman biofarmaka dibedakan menjadi dua kelompok, yang pertama adalah kelompok tanaman biofarmaka rimpang yang terdiri dari; jahe, laos/lengkuas, kencur, kunyit, lempuyang, temulawak, temuireng, temukunci dan dlingo/dringo. Sedangkan yang kedua adalah kelompok tanaman biofarmaka non rimpang yang terdiri dari kapulaga, mengkudu/pace, mahkota dewa, kejobeling, sambiloto dan lidah buaya.

TECHNICAL NOTES

1. *Rice plants. There are 2 (two) types of rice plants, namely lowland rice and field rice. Lowland rice is rice grown in paddy fields, while field rice is rice grown in fields or agricultural land instead of rice fields.*
2. *Biopharmaceutical Plants. Biopharmaceutical plants are plants that are useful for medicine, cosmetics and health that are consumed or used from plant parts such as leaves, stems, flowers, fruit, tubers (rhizomes) or roots. Biopharmaceutical plants are divided into two groups, the first is the rhizome biopharmaceutical group consisting of; ginger, laos/galangal, kencur, turmeric, lempuyang, temulawak, meetsreng, temu Kunci and dlingo/dringo. While the second is a group of non-rhizome biopharmaceutical plants consisting of cardamom, noni/pace, crown of gods, kejobeling, bitter and aloe vera.*

ULASAN

Ubi Kayu, Kacang tanah dan Jagung adalah komoditas palawija yang paling umum ditanam di Kecamatan Wonogiri. Pada tahun 2022 luas panen jagung seluas 1.137 Ha, kacang tanah seluas 1.539 Ha dan Ubi Kayu seluas 2.039 Ha.

DESCRIPTION

Cassava, Peanut and Corn are the most common secondary crops grown in Wonogiri District. In 2022 the harvested area of corn is 1.137 hectares, peanuts is 1.539 hectares and cassava is 2.039 hectares.

<https://wonogirikab.bps.go.id>

Gambar 5.1
Figures

Luas Panen Jagung, Kacang Tanah dan Ubi Kayu di Kecamatan Wonogiri (ha), 2020–2023
Corn, Peanut, and Cassava Harvest Area in Wonogiri District (ha), 2020–2023

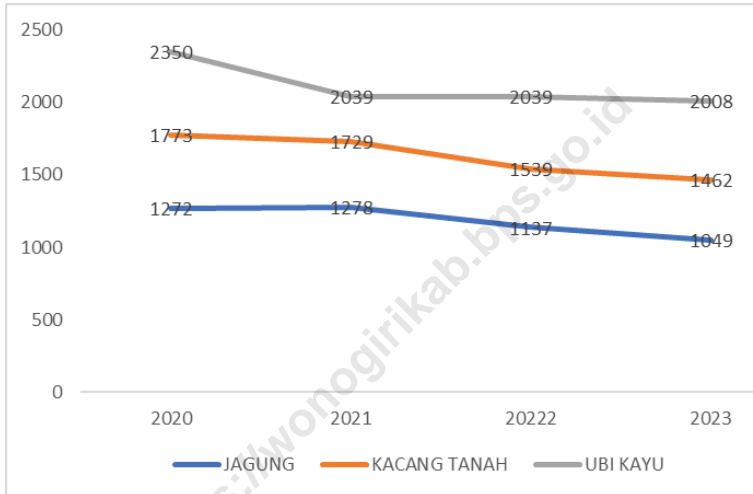

Sumber/Source : BPS, SIM-TP (Tanaman Pangan)/BPS-Statistics Indonesia, SIM-TP (Food Crops)

Gambar 5.2 Produksi Cabe Rawit dan Kacang Panjang di Kecamatan Wonogiri, 2023
Figures Chili/Cayenne Pepper and Long Beans Production in Wonogiri District, 2023

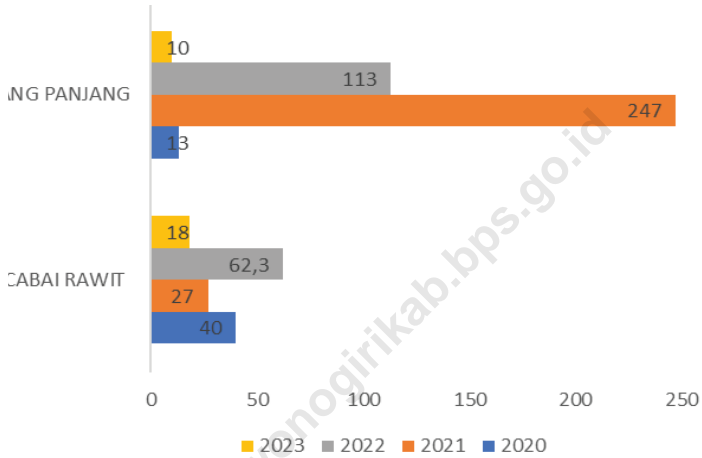

Sumber/Source : BPS, Statistik Pertanian Hortikultura SPH-SBS/BPS-Statistics Indonesia, Agricultural Statistic for Horticulture SPH-SBS

Tabel 5.1
Table

Luas Tanam Tanaman Palawija Menurut Jenis Tanaman di Kecamatan Wonogiri (ha), 2020–2023
Planted Area of Palawija Plants by Plant Type in Wonogiri District (ha), 2020–2023

Jenis Tanaman Kind of Plants	2020	2021	2022	2023
(1)	(2)	(3)	(4)	(5)
Jagung	1 272,0	1 278,0	1 137,0	1 049,0
Kacang Tanah	1 773,0	1 729,0	1 539,0	1 462,0
Kedelai	-	-	2,0	2,0
Ubi Jalar	-	-	-	-
Ubi Kayu	2 350,0	2 039,0	2 039,0	2 008,0

Catatan/Note: -

Sumber/Source: BPS, SIM-TP (Tanaman Pangan)/BPS-Statistics Indonesia, SIM-TP (Food Crops)

Tabel 5.2
Table

Luas Panen Tanaman Palawija Menurut Jenis Tanaman di Kecamatan Wonogiri (ha), 2020–2023
Harvested Area of Palawija Plant by Kind of Plant in Wonogiri District (ha), 2020–2023

Jenis Tanaman Kind of Plants	2020	2021	2022	2023
(1)	(2)	(3)	(4)	(5)
Jagung	1 272,0	1 437,0	1 137,0	1 131,0
Kacang Tanah	1 773,0	1 889,0	1 539,0	1 485,0
Kedelai	-	-	2,0	2,0
Ubi Jalar	-	-	-	-
Ubi Kayu	2 350,0	2 350,0	2 039,0	2 039,0

Catatan/Note: -

Sumber/Source: BPS, SIM-TP (Tanaman Pangan)/BPS-Statistics Indonesia, SIM-TP (Food Crops)

Tabel 5.3
Table

Luas Panen Tanaman Sayuran dan Buah-buahan Semusim Menurut Jenis Tanaman di Kecamatan Wonogiri (ha), 2020–2023
Harvested Area of Seasonal Vegetables and Fruits by Kind of Plant in Wonogiri District (ha), 2020–2023

Jenis Tanaman <i>Kind of Plants</i>	2020	2021	2022	2023
(1)	(2)	(3)	(4)	(5)
Sayuran/Vegetables:				
Bawang Merah/ <i>Shallots</i>	-	-	-	-
Bawang Putih/ <i>Garlic</i>	-	-	-	-
Cabai Besar/ <i>Chili/Big Chili</i>	3	-	-	-
Cabai Rawit/ <i>Chili/Cayenne Pepper</i>	4	2	5	4
Kentang/ <i>Potato</i>	-	-	-	-
Kubis/ <i>Cabbage</i>	-	-	-	-
Kacang Panjang/ <i>Long bean</i>	2	2	3	2
Ketimun/ <i>Cucumber</i>	-	3	3	1
Buah–buahan/Fruits:				
-	-	-	-	-

Catatan/Note: -

Sumber/Source: BPS, Statistik Pertanian Hortikultura SPH-SBS/BPS-Statistics Indonesia, *Agricultural Statistic for Horticulture SPH-SBS*

Tabel 5.4
Table

Produksi Tanaman Sayuran dan Buah-buahan Semusim Menurut Jenis Tanaman di Kecamatan Wonogiri (kuintal), 2020–2023
Production of Seasonal Vegetables and Fruits by Kind of Plant in Wonogiri District (quintal), 2020–2023

Jenis Tanaman <i>Kind of Plants</i>	2020	2021	2022	2023
(1)	(2)	(3)	(4)	(5)
Sayuran/Vegetables:				
Bawang Merah/ <i>Shallots</i>	-	-	-	-
Bawang Putih/ <i>Garlic</i>	-	-	-	-
Cabai Besar/ <i>Chili/Big Chili</i>	21	-	-	-
Cabai Rawit/ <i>Chili/Cayenne Pepper</i>	40	27	62,5	18
Kentang/ <i>Potato</i>	-	-	-	-
Kubis/ <i>Cabbage</i>	-	-	-	-
Kacang Panjang/ <i>Long bean</i>	13	247	113	10
Ketimun/ <i>Cucumber</i>	-	91	103	12
Buah–buahan/Fruits:				
-	-	-	-	-

Catatan/Note: -

Sumber/Source: BPS, Statistik Pertanian Hortikultura SPH-SBS/BPS-Statistics Indonesia, *Agricultural Statistic for Horticulture SPH-SBS*

Tabel
Table 5.5

Luas Panen Tanaman Biofarmaka Menurut Jenis Tanaman di Kecamatan Wonogiri (m²), 2020–2023
Harvested Area of Medicinal Plants by Kind of Plant in Wonogiri District (m²), 2020–2023

Jenis Tanaman Kind of Plants	2020	2021	2022	2023
(1)	(2)	(3)	(4)	(5)
Jahe/Ginger	5 000	4 050	4 100	5 000
Kencur/East Indian Galangal	300	1 000	-	1 000
Kunyit/Turmeric	5 050	6 100	4 000	4 000
Laos/Lengkuas/Galanga	-	-	1 100	1 100
Temulawak/ Curcuma	2 000	1 000	-	1 000

Catatan/Note: -

Sumber/Source: BPS, Statistik Pertanian Hortikultura SPH-TBF/BPS-Statistics Indonesia, Agricultural Statistic for Horticulture SPH-TBF

Tabel 5.6 **Produksi Tanaman Biofarmaka Menurut Jenis Tanaman di Kecamatan Wonogiri (kg), 2020–2023**
Table **Production of Medicinal Plants by Kind of Plant in Wonogiri District (kg), 2020–2023**

Jenis Tanaman Kind of Plants	2020	2021	2022	2023
(1)	(2)	(3)	(4)	(5)
Jahe/Ginger	3 000	1 999	2 050	4 500
Kencur/East Indian Galangal	103	340	-	1 000
Kunyit/Turmeric	3 100	9 300	6 300	5 000
Laos/Lengkuas/Galanga	-	-	1 150	1 150
Temulawak/ Curcuma	1 875	1 500	-	2 000

Catatan/Note: -

Sumber/Source: BPS, Statistik Pertanian Hortikultura SPH-TBF/BPS-Statistics Indonesia, Agricultural Statistic for Horticulture SPH-TBF

Tabel 5.7
Table

**Luas Panen Tanaman Hias Menurut Jenis Tanaman
di Kecamatan Wonogiri (m²), 2020–2023**
*Harvested Area of Ornamental Plants by Kind of
Plant in Wonogiri District (m²), 2020–2023*

Jenis Tanaman <i>Kind of Plants</i>	2020	2021	2022	2023
(1)	(2)	(3)	(4)	(5)
Anggrek/ <i>Orchid</i>	-	-	-	-
Krisan/ <i>Chrysantemum</i>	-	-	-	-
Mawar/ <i>Rose</i>	-	-	-	-
Sedap Malam/ <i>Tuberose</i>	-	-	-	-

Catatan/Note: -

Sumber/Source: BPS, Statistik Pertanian Hortikultura SPH-TH/BPS-Statistics Indonesia, *Agricultural Statistik for Horticulture SPH-TH*

Tabel 5.8 **Produksi Tanaman Hias Menurut Jenis Tanaman di Kecamatan Wonogiri (tangkai), 2020–2023**
Table **Production of Ornamental Plants by Kind of Plant n Wonogiri District (stalks), 2020–2023**

Jenis Tanaman Kind of Plants	2020	2021	2022	2023
(1)	(2)	(3)	(4)	(5)
Anggrek/ <i>Orchid</i>	-	-	-	-
Krisan/ <i>Chrysantemum</i>	-	-	-	-
Mawar/ <i>Rose</i>	-	-	-	-
Sedap Malam/ <i>Tuberose</i>	-	-	-	-

Catatan/Note: -

Sumber/Source: BPS, Statistik Pertanian Hortikultura SPH-TH/BPS-Statistics Indonesia, *Agricultural Statistik for Horticulture SPH-TH*

Tabel 5.9
Table

Produksi Buah-Buahan dan Sayuran Tahunan Menurut Jenis Tanaman di Kecamatan Wonogiri (kuintal), 2020–2023
Production of Annual Fruits and Vegetables by Kind of Plant in Wonogiri District (quintal), 2020–2023

Jenis Tanaman <i>Kind of Plants</i>	2020	2021	2022	2023
(1)	(2)	(3)	(4)	(5)
Buah–Buahan/Fruits:				
Mangga/ <i>Mango</i>	2 553	1 600	600	1 600
Jeruk Siam/Keprok/ <i>Orange/Tangerine</i>	2	14,30	50,50	51
Durian/ <i>Durian</i>	32	90,10	82	82
Pepaya/ <i>Papaya</i>	34	117	143	162
Pisang/ <i>Banana</i>	749	435,20	1 223	1 223
Salak/ <i>Snakefruit</i>	-	-	-	-
Rambutan/ <i>Rambutan</i>	929	5 080	8 387	8 387
Sayuran/Vegetables:				
Petai	1 187	2 736	2 522	...

Catatan/Note: -

Sumber/Source: BPS, Statistik Pertanian Hortikultura SPH-BST/BPS-Statistics Indonesia, Agricultural Statistic for Horticulture SPH-BST

<https://wonogirikab.bps.go.id>



PARIWISATA, TRANSPORTASI, DAN KOMUNIKASI
TOURISM, TRANSPORTATION, AND COMMUNICATION

19

Hotel

6

Penginapan

13

Desa

Dilalui
Transportasi
Umum



PENJELASAN TEKNIS**TECHNICAL NOTES**

1. Industri Kecil dan Mikro dikelompokkan menurut bahan baku utama dengan tenaga kerja kurang dari dua puluh pekerja.
 2. Industri pengolahan dikelompokkan ke dalam 4 golongan berdasarkan banyaknya pekerja: Industri Besar (100 orang pekerja atau lebih), Industri Sedang/Menengah (20-99 orang pekerja), Industri Kecil (5-19 orang pekerja), dan Industri Mikro (1-4 orang pekerja).
 3. Perusahaan atau usaha industri adalah suatu unit (kesatuan) usaha yang melakukan kegiatan ekonomi, bertujuan menghasilkan barang atau jasa, terletak pada suatu bangunan atau lokasi tertentu, dan mempunyai catatan administrasi tersendiri mengenai produksi dan struktur biaya serta ada seorang atau lebih yang bertanggung jawab atas usaha tersebut.
1. *Small and Micro Industries are grouped according to the main raw materials with a workforce of less than twenty workers.*
 2. *Processing industries are grouped into 4 groups based on the number of workers: Large Industries (100 workers or more), Medium/Medium Industries (20-99 workers), Small Industries (5-19 workers), and Micro Industries (1-4 working people).*
 3. *Company or industrial business is a business unit that carries out economic activities, aims to produce goods or services, is located in a certain building or location, and has its own administrative record regarding production and cost structure and there is one or more people who are responsible for the business. the.*

ULASAN

Keberadaan industri Mikro dan Kecil merupakan pondasi dasar perkembangan suatu perekonomian. Di Kecamatan Wonogiri ada 3 (dua) industri mikro kecil yang tumbuh subur yaitu industri makanan dan minuman, Industri barang dari kayu dan Industri anyaman yang terbuat dari rotan/ bambu, rumput, pandan dll. Pada tahun 2024 ada sekitar 451 industri makanan dan minuman, 51 industri barang dari kayu, 69 industri kayu, barang dari kayu, barang anyaman dari bambu, rotan dan sejenisnya dan 43 industri kerajinan dan lainnya.

DESCRIPTION

The existence of the Micro and Small industry is the basic foundation for the development of an economy. In Wonogiri District, there are 3 (two) micro and small industries that thrive, namely the food and beverage industry, the wood goods industry and the wicker industry made of rattan/bamboo, grass, pandanus etc. In 2024 there will be around 451 food and beverage industries, 51 wooden goods industries, 69 wood products, wooden goods, woven goods from bamboo, rattan and the like and 43 handicraft and other industries.

Tabel 6.1
Table

Jumlah Industri Mikro dan Kecil Menurut Desa/Kelurahan di Kecamatan Wonogiri, 2024
Number of Micro and Small Industries by Village/Kelurahan in Wonogiri District, 2024

Desa/Kelurahan Village/Kelurahan	Jumlah Usaha Menurut Bahan Baku Utama Number of Businesses by Main Raw Material			
	A	B	C	D
(1)	(2)	(3)	(4)	(5)
1. Sendang	1	1	1	-
2. Wuryorejo	-	-	3	-
3. Pokoh Kidul	-	6	1	-
4. Purworejo	-	6	2	-
5. Bulusulur	-	7	1	-
6. Wonoboyo	-	2	-	-
7. Giripurwo	-	-	-	-
8. Giritirto	-	1	1	-
9. Giriwono	-	1	3	-
10. Wonokarto	-	-	-	-
11. Purwosari	-	7	3	-
12. Manjung	-	6	2	-
13. Sonoharjo	-	11	2	-
14. Wonokerto	-	1	3	-
15. Wonoharjo	-	2	3	1
Kecamatan Wonogiri	1	51	25	1

Lanjutan Tabel/ *Continued Table 6.1*

Desa/Kelurahan Village/Kelurahan	Jumlah Usaha Menurut Bahan Baku Utama Number of Businesses by Main Raw Material			
	E	F	G	H
(1)	(6)	(7)	(8)	(9)
1. Sendang	1	1	3	273
2. Wuryorejo	2	-	-	26
3. Pokoh Kidul	1	-	15	5
4. Purworejo	-	3	-	11
5. Bulusulur	-	-	3	7
6. Wonoboyo	-	-	-	47
7. Giripurwo	-	-	-	14
8. Giritirto	-	-	-	6
9. Giriwono	2	-	-	5
10. Wonokarto	3	-	-	-
11. Purwosari	1	-	2	9
12. Manjung	-	-	10	15
13. Sonoharjo	-	8	36	29
14. Wonokerto	1	3	-	3
15. Wonoharjo	-	4	-	1
Kecamatan Wonogiri	11	19	69	451

Catatan/Note: -

Sumber/Source: Kantor Kecamatan Wonogiri/ *Wonogiri District Office*

Lanjutan Tabel/ *Continued Table 6.1*

Desa/Kelurahan <i>Village/Kelurahan</i>	Jumlah Usaha Menurut Bahan Baku Utama <i>Number of Businesses by Main Raw Material</i>			
	<i>I</i>	<i>J</i>	<i>K</i>	<i>L</i>
(1)	(10)	(11)	(12)	(13)
1. Sendang	21	-	-	1
2. Wuryorejo	1	-	-	2
3. Pokoh Kidul	-	-	2	-
4. Purworejo	8	1	-	-
5. Bulusulur	1	-	-	3
6. Wonoboyo	1	-	-	1
7. Giripurwo	2	-	-	3
8. Giritirto	1	-	-	-
9. Giriwono	-	-	-	1
10. Wonokarto	2	-	-	2
11. Purwosari	1	-	-	-
12. Manjung	1	-	-	1
13. Sonoharjo	-	-	-	-
14. Wonokerto	1	-	-	-
15. Wonoharjo	2	-	-	1
Kecamatan Wonogiri	42	1	2	15

Catatan/Note: -

Sumber/Source: Kantor Kecamatan Wonogiri/ *Wonogiri District Office*

Lanjutan Tabel/ Continued Table 6.1

Desa/Kelurahan Village/Kelurahan	Jumlah Usaha Menurut Bahan Baku Utama Number of Businesses by Main Raw Material			
	M	N	O	P
(1)	(14)	(15)	(16)	(17)
1. Sendang	-	40	-	-
2. Wuryorejo	-	-	1	-
3. Pokoh Kidul	-	3	-	-
4. Purworejo	-	-	-	-
5. Bulusulur	-	-	1	-
6. Wonoboyo	-	-	-	-
7. Giripurwo	-	-	-	-
8. Giritirto	-	-	-	-
9. Giriwono	-	-	-	-
10. Wonokarto	-	-	-	-
11. Purwosari	-	-	-	-
12. Manjung	-	-	4	-
13. Sonoharjo	-	-	-	-
14. Wonokerto	-	-	-	-
15. Wonoharjo	-	-	1	-
Kecamatan Wonogiri	-	43	7	-

Catatan/Note: -

Sumber/Source: Kantor Kecamatan Wonogiri/ Wonogiri District Office

Keterangan:

Jenis Bahan Baku Utama:

- A : Industri barang dari kulit (tas,sepatu,sandal dll)
- B : Industri barang dari kayu (meja,kursi,almari dll)
- C : Industri barang logam, bukan mesin dan peralatannya (teralis, pagar, sabit, pisau, parang, gunting, sendok, golok, dll)
- D : Industri tekstil (kain ulos, kain songket, kain tenun, dan percetakan batik, dll)
- E : Industri pakaian jadi (konveksi, pakaian, kemeja, rok, celana, mukena bordir)
- F : Industri barang galian bukan logam/industri gerabah/keramik/batu bata (genteng, batu bata, porselin, tegel, keramik, kaca patri, cangkir, guci, dll)
- G : Industri kayu, barang dari kayu, barang anyaman dari bambu, rotan dan sejenisnya (reng kayu, papan, anyaman tas dan tikar, kusen, dll)
- H : Industri makanan (pengolahan dan pengawetan daging, ikan, buah, sayuran, minyak dan lemak, susu, dll)
- I : Industri minuman (minuman kemasan, air mineral, air isi ulang, sopi dll)
- J : Industri pengolahan tembakau (industri rokok, pengeringan dan perajangan tembakau)
- K : Industri kertas dan barang dari kertas (kantong kertas, post card, kardus, sak semen)
- L : Industri percetakan dan reproduksi media rekaman (buku, brosur, kartu nama, kalender, spanduk, dll)
- M : Industri alat angkutan lainnya (perahu, klotok, rakit, kursi roda, dll)
- N : Industri kerajinan dan lainnya (kerajinan tangan, mainan anak-anak, batu akik, perhiasan emas/imitasi,)
- O : Reparasi dan pemasangan mesin dan peralatan (las keliling, reparasi dinamo, reparasi mesin penggiling padi dll)
- P : Industri lainnya

Tabel 6.2
Table

Banyaknya Perusahaan/Usaha Industri Besar dan Sedang menurut Status Penanaman Modal di Kecamatan Wonogiri, 2023 (usaha)
Number of Large and Medium Companies/Enterprises by Industrial Investment Status in Wonogiri District, 2023 (business)

Uraian <i>Description</i>	2023
(1)	(2)
Kecamatan Wonogiri	
Jumlah Perusahaan / Usaha menurut	...
PMDN	...
PMA	...
PMDN & PMA	...
Kabupaten Wonogiri	
Jumlah Perusahaan / Usaha menurut	...
PMDN	...
PMA	...
PMDN & PMA	...

Catatan/Note: Industri Besar dan Sedang tenaga kerja lebih dari 19 orang

Sumber/Source: -

Tabel
Table 6.3

Jumlah Tenaga Kerja Perusahaan/Usaha Industri Besar dan Sedang menurut Jenis Kelamin di Kecamatan Wonogiri, 2023
Number of Workforce for Large and Medium Industrial Companies/Enterprises by Gender in Wonogiri District, 2023

Uraian Description	2023
(1)	(2)
Kecamatan Wonogiri	
1. Tenaga Kerja Produksi	
Laki-laki	...
Perempuan	...
2. Tenaga Kerja Lainnya	
Laki-laki	...
Perempuan	...
Kabupaten Wonogiri	
1. Tenaga Kerja Produksi	
Laki-laki	...
Perempuan	...
2. Tenaga Kerja Lainnya	
Laki-laki	...
Perempuan	...

Catatan/Note: Industri Besar dan Sedang tenaga kerja lebih dari 19 orang

Sumber/Source: -



27

jumlah menara BTS di
Kecamatan Wonogiri
tahun 2022operator layanan
komunikasi telepon
seluler

terbanyak

Giripurwo

paling sedikit

Giriwono

PENJELASAN TEKNIS

1. Kantor Pos adalah tempat pemberi pelayanan komunikasi tertulis dan atau surat elektronik, layanan paket, layanan logistik, layanan transaksi keuangan, dan layanan keagenan pos untuk kepentingan umum. Rumah pos berfungsi sama seperti kantor pos dan kantor pos pembantu, bedanya rumah pos biasanya terletak di daerah terpencil.
2. Telekomunikasi adalah setiap pemancaran, pengiriman, dan atau penerimaan dari setiap informasi dalam bentuk tandatanda, isyarat, tulisan, gambar, suara dan bunyi melalui sistem kawat, optik, radio, atau sistem elektromagnetik lainnya.

TECHNICAL NOTES

1. *Post Office is a place for providing written communication services and or electronic mail, package services, logistics services, financial transaction services, and postal agency services for the public interest. Post houses function the same as post offices and auxiliary post offices, the difference is that post houses are usually located in remote areas*
2. *Telecommunication is any transmitting, sending, and or receiving of any information in the form of signs, signals, writings, images, sounds and sounds through wire systems, optics, radio, or other electromagnetic systems.*

ULASAN

Kondisi jalan darat antar desa/kelurahan di Kecamatan Wonogiri pada tahun 2024 semua sudah dengan permukaan aspal/beton dan dapat dilalui sepanjang tahun. Untuk transportasi antar desa/kelurahan semua melalui jalur darat, dari 15 desa/kelurahan di Kecamatan Wonogiri ada 13 desa/kelurahan yang dilalui Kendaraan Umum dengan trayek tetap, sedangkan 2 desa/kelurahan dilalui kendaraan tanpa trayek tetap dan 1 desa/kelurahan tidak ada angkutan umum.

Terdapat 19 Hotel dan 6 penginapan yang tersebar di beberapa desa di Kecamatan Wonogiri. Untuk sarana Komunikasi pada tahun 2024 di Kecamatan Wonogiri terdapat 14 desa yang memiliki akses komunikasi dan 1 desa yang tidak memiliki akses komunikasi.

DESCRIPTION

The condition of land roads between villages/kelurahan in Wonogiri District in 2023 are all with asphalt/concrete surfaces and can be passed throughout the year. For transportation between villages/kelurahan, all of them are by land, from 15 villages/kelurahan in Selogiri District there are 13 villages/kelurahan that are passed by public vehicles with fixed routes, while 2 villages/kelurahan are passed by vehicles without fixed routes and 1 village/kelurahan has no public transportation.

There are 19 hotels and 6 inns spread across several villages in Wonogiri District. For communication facilities in 2024 in Wonogiri District there will be 14 villages that have communication access and 1 village that does not have communication access.

7.1 PARIWISATA TOURISM

Tabel 7.1.1 Jumlah Sarana Akomodasi Menurut Desa/Kelurahan dan Jenis Akomodasi di Kecamatan Wonogiri, 2024
Table Number of Accomodation Facilities by Villages/Kelurahan and Type of Accomodation in Wonogiri District, 2024

Desa/Kelurahan Village/Kelurahan	Hotel Hotel	Penginapan Inn
(1)	(2)	(3)
1. Sendang	12	-
2. Wuryorejo	-	-
3. Pokoh Kidul	-	-
4. Purworejo	-	-
5. Bulusulur	-	-
6. Wonoboyo	-	1
7. Giripurwo	5	2
8. Giritirto	-	1
9. Giriwono	-	-
10. Wonokarto	2	1
11. Purwosari	-	-
12. Manjung	-	-
13. Sonoharjo	-	-
14. Wonokerto	-	-
15. Wonoharjo	-	1
Kecamatan Wonogiri	19	6

Catatan/Note:

Sumber/Source: Kantor Kecamatan Wonogiri/ Wonogiri District Office

7.2 TRANSPORTASI TRANSPORTATION

Tabel 7.2.1 Prasarana dan Sarana Transportasi Antar Desa/Kelurahan Menurut Desa/Kelurahan di Kecamatan Wonogiri, 2024
Table *Inter-Villages/Kelurahan Transportation Infrastructure and Facilities by Villages/Kelurahan in Wonogiri District, 2024*

Desa/Kelurahan <i>Village/Kelurahan</i>	Jenis Prasarana Transportasi <i>Type of Transportation Infrastructure</i>	Keberadaan Angkutan Umum <i>Availability of Public Transportation</i>
(1)	(2)	(3)
1. Sendang	Darat	Ada, dengan trayek tetap
2. Wuryorejo	Darat	Ada, dengan trayek tetap
3. Pokoh Kidul	Darat	Ada, dengan trayek tetap
4. Purworejo	Darat	Ada, dengan trayek tetap
5. Bulusulur	Darat	Ada, dengan trayek tetap
6. Wonoboyo	Darat	Ada, dengan trayek tetap
7. Giripurwo	Darat	Ada, dengan trayek tetap
8. Giritirto	Darat	Ada, dengan trayek tetap
9. Giriwono	Darat	Ada, dengan trayek tetap
10. Wonokarto	Darat	Ada, dengan trayek tetap
11. Purwosari	Darat	Tidak ada angkutan umum
12. Manjung	Darat	Ada, tanpa trayek tetap
13. Sonoharjo	Darat	Ada, dengan trayek tetap
14. Wonokerto	Darat	Ada, tanpa trayek tetap
15. Wonoharjo	Darat	Ada, dengan trayek tetap

Lanjutan Tabel/*Continued Table 7.2.1*

Desa/Kelurahan Village/Kelurahan	Jenis Permukaan Jalan Darat Terluas Type of The Widest Road Surface	Dapat Dilalui Kendaraan Bermotor Roda 4 atau Lebih Passable by Vehicle with 4 or more Wheels
(1)	(4)	(5)
1. Sendang	Aspal/beton	Sepanjang tahun
2. Wuryorejo	Aspal/beton	Sepanjang tahun
3. Pokoh Kidul	Aspal/beton	Sepanjang tahun
4. Purworejo	Aspal/beton	Sepanjang tahun
5. Bulusulur	Aspal/beton	Sepanjang tahun
6. Wonoboyo	Aspal/beton	Sepanjang tahun
7. Giripurwo	Aspal/beton	Sepanjang tahun
8. Giritirto	Aspal/beton	Sepanjang tahun
9. Giriwono	Aspal/beton	Sepanjang tahun
10. Wonokarto	Aspal/beton	Sepanjang tahun
11. Purwosari	Aspal/beton	Sepanjang tahun
12. Manjung	Aspal/beton	Sepanjang tahun
13. Sonoharjo	Aspal/beton	Sepanjang tahun
14. Wonokerto	Aspal/beton	Sepanjang tahun
15. Wonoharjo	Aspal/beton	Sepanjang tahun

Catatan/*Note:* -

Sumber/*Source:* Kantor Kecamatan Wonogiri/ *Wonogiri District Office*

7.3 KOMUNIKASI COMMUNICATION

Tabel 7.3.1 Kepemilikan Akses Internet Menurut Desa/Kelurahan di Kecamatan Wonogiri, 2021 dan 2024
Table Internet Access Ownership by Villages/Kelurahan in Wonogiri District, 2021 and 2024

Desa/Kelurahan Village/Kelurahan	2021	2024
(1)	(2)	(3)
1. Sendang	Ada	Ada
2. Wuryorejo	Ada	Ada
3. Pokoh Kidul	Ada	Ada
4. Purworejo	Ada	Ada
5. Bulusulur	Tidak Ada	Ada
6. Wonoboyo	Ada	Ada
7. Giripurwo	Ada	Ada
8. Giritirto	Ada	Ada
9. Giriwono	Ada	Ada
10. Wonokarto	Ada	Ada
11. Purwosari	Tidak Ada	Ada
12. Manjung	Tidak Ada	Ada
13. Sonoharjo	Ada	Ada
14. Wonokerto	Tidak Ada	Tidak Ada
15. Wonoharjo	Ada	Ada

Catatan/Note: -

Sumber/Source: Kantor Kecamatan Wonogiri/ Wonogiri District Office

Tabel
Table 7.3.2

**Jenis Sinyal Internet Telepon Seluler Menurut Desa/
Kelurahan di Kecamatan Wonogiri, 2021 dan 2024**
*Types of Cell Phone Internet Signals by Villages/Kelurahan
in Wonogiri District, 2021 and 2024*

Desa/Kelurahan Village/Kelurahan	2021	2024
(1)	(2)	(3)
1. Sendang	5G/4G/LTE	5G/4G/LTE
2. Wuryorejo	5G/4G/LTE	5G/4G/LTE
3. Pokoh Kidul	5G/4G/LTE	5G/4G/LTE
4. Purworejo	5G/4G/LTE	5G/4G/LTE
5. Bulusulur	5G/4G/LTE	5G/4G/LTE
6. Wonoboyo	5G/4G/LTE	5G/4G/LTE
7. Giripurwo	5G/4G/LTE	5G/4G/LTE
8. Giritirto	5G/4G/LTE	5G/4G/LTE
9. Giriwono	5G/4G/LTE	5G/4G/LTE
10. Wonokarto	5G/4G/LTE	5G/4G/LTE
11. Purwosari	5G/4G/LTE	5G/4G/LTE
12. Manjung	5G/4G/LTE	5G/4G/LTE
13. Sonoharjo	5G/4G/LTE	5G/4G/LTE
14. Wonokerto	5G/4G/LTE	5G/4G/LTE
15. Wonoharjo	5G/4G/LTE	5G/4G/LTE

Catatan/Note: -

Sumber/Source: Kantor Kecamatan Wonogiri/ Wonogiri District Office

<https://wonogirikab.bps.go.id>



PERBANKAN, KOPERASI DAN PERDAGANGAN BANKING, COOPERATIVE, AND TRADE



42

Restoran

41

Minimarket

20

Kelompok
Pertokoan

5

Pasar Bangunan
Permanen



PENJELASAN TEKNIS**TECHNICAL NOTES**

1. Bank Umum adalah bank yang melaksanakan kegiatan usaha secara konvensional dan atau berdasarkan prinsip syariah, yang dalam kegiatannya memberikan jasa dalam lalu lintas pembayaran.
 2. Bank Perkreditan Rakyat (BPR) adalah bank yang melaksanakan kegiatan usaha secara konvensional dan atau berdasarkan prinsip syariah, yang dalam kegiatannya tidak memberikan jasa dalam lalu lintas pembayaran. Kegiatan BPR jauh lebih sempit jika dibandingkan dengan kegiatan bank umum karena BPR dilarang menerima simpanan giro, kegiatan valas dan perasuransian.
 3. Koperasi adalah badan usaha yang beranggotakan orang, seorang atau badan hukum koperasi dengan melandaskan kegiatannya berdasarkan prinsip koperasi sekaligus sebagai gerakan ekonomi rakyat yang berdasar atas asas kekeluargaan.
1. *Commercial Bank is a bank that carries out business activities conventionally and or based on sharia principles, which in its activities provides services in payment traffic.*
 2. *Rural Banks (BPR) are banks that carry out business activities conventionally and or based on sharia principles, which in their activities do not provide services in payment traffic. The activities of BPRs are much narrower than those of commercial banks because BPRs are prohibited from accepting demand deposits, foreign exchange and insurance activities.*
 3. *Cooperative is a business entity consisting of one person or a cooperative legal entity by basing its activities on the cooperative principle as well as a people's economic movement based on the principle of kinship.*

ULASAN

Banyaknya jumlah sarana penunjang perekonomian suatu daerah menunjukkan kemajuan perekonomian suatu daerah. Di Kecamatan Wonogiri terdapat 13 Bank Umum Pemerintah, 10 Bank Umum, 10 Bank Umum Swasta dan 4 Bank Perkreditan Rakyat (BPR).

Sarana perdagangan di Kecamatan Wonogiri juga sudah mulai bergeser ke sarana perdagangan modern. Sarana perdagangan tradisional terdiri dari 5 pasar dengan bangunan permanen, 3 pasar dengan bangunan semi permanen dan 3 pasar tanpa bangunan. Sedangkan sarana perdagangan modern terdapat 41 minimarket dan 20 kelompok pertokoan yang menunjang kebutuhan masyarakat Kecamatan Wonogiri dan sekitarnya.

DESCRIPTION

The large number of supporting facilities for the economy of a region shows the economic progress of a region. In Wonogiri District there is 13 unit Government Commercial Banks, 10 Private Bank and 4 unit Rural Bank (BPR).

Trade facilities in Wonogiri District have also begun to shift to modern trade facilities. Traditional trading facilities consist of 5 markets with permanent buildings, 3 markets with semi-permanent buildings and 3 markets without buildings. Meanwhile, modern trading facilities are located in 41 minimarkets and 20 groups of shops that support the needs of the people of Wonogiri District and its surroundings.

Tabel 8.1
Table

Banyaknya Sarana Lembaga Keuangan dan Bank Menurut Desa/Kelurahan dan Jenis Bank di Kecamatan Wonogiri, 2024
Number of Bank by Villages/Kelurahan and Type of Bank in Wonogiri District, 2024

Desa/Kelurahan Village/Kelurahan	Bank Umum Pemerintah Government Bank	Bank Umum Swasta Private Bank	Bank Perkreditan Rakyat (BPR) Rural Bank
(1)	(2)	(3)	(4)
1. Sendang	-	-	-
2. Wuryorejo	-	-	-
3. Pokoh Kidul	-	-	-
4. Purworejo	-	-	-
5. Bulusulur	-	-	-
6. Wonoboyo	1	-	3
7. Giripurwo	6	4	-
8. Giritirto	3	4	1
9. Giriwono	2	1	-
10. Wonokarto	1	1	-
11. Purwosari	-	-	-
12. Manjung	-	-	-
13. Sonoharjo	-	-	-
14. Wonokerto	-	-	-
15. Wonoharjo	-	-	-
Kecamatan Wonogiri	13	10	4

Catatan/Note:

Sumber/Source: Kantor Kecamatan Wonogiri/ Wonogiri District Office

Tabel 8.2
Table

Banyaknya Sarana Perdagangan Menurut Desa/Kelurahan dan Jenis Sarana Perdagangan di Kecamatan Wonogiri, 2024

Number of Trade Facilities by Villages/Kelurahan and Type of Trade Facilities in Wonogiri District, 2024

Desa/Kelurahan <i>Village/Kelurahan</i>	Kelompok Pertokoan <i>Shopping Complexs</i>	Pasar dengan Bangunan Permanen <i>Markets in Permanent Building</i>	Pasar dengan Bangunan Semi Permanen <i>Market in Semi Permanent Building</i>
(1)	(2)	(3)	(4)
1. Sendang	-	-	-
2. Wuryorejo	3	-	-
3. Pokoh Kidul	-	-	1
4. Purworejo	-	-	-
5. Bulusulur	-	-	-
6. Wonobojo	1	1	-
7. Giripurwo	6	-	-
8. Giritirto	3	1	-
9. Giriwono	3	-	-
10. Wonokarto	2	1	-
11. Purwosari	-	-	1
12. Manjung	-	1	-
13. Sonoharjo	-	-	1
14. Wonokerto	-	-	-
15. Wonoharjo	2	1	-
Kecamatan Wonogiri	20	5	3

Lanjutan Tabel/*Continued Table* 8.2

Desa/Kelurahan <i>Village/Kelurahan</i>	Pasar tanpa Bangunan <i>Market without Permanent Building</i>	Mini Market/ Swalayan/ Supermarket <i>Mini Market/Swalayan/ Supermarket</i>	Restoran/ Rumah Makan <i>Restaurant/ Food Stall</i>
(1)	(5)	(6)	(7)
1. Sendang	-	-	9
2. Wuryorejo	-	2	5
3. Pokoh Kidul	1	3	2
4. Purworejo	-	2	2
5. Bulusulur	-	5	4
6. Wonobojo	-	2	-
7. Giripurwo	-	5	6
8. Giritirto	1	3	8
9. Giriwono	-	1	2
10. Wonokarto	-	7	4
11. Purwosari	-	3	-
12. Manjung	1	5	-
13. Sonoharjo	-	-	-
14. Wonokerto	-	3	-
15. Wonoharjo	-	-	-
Kecamatan SWonogiri	3	41	42

Catatan/*Note*:Sumber/*Source*: Kantor Kecamatan Wonogiri/ *Wonogiri District Office*

<https://wonogirikab.bps.go.id>

DAFTAR PUSTAKA/BIBLIOGRAPHY

- Direktorat Jenderal Hortikultura & Badan Pusat Statistik. 2022. *Pedoman Statistik Pertanian Hortikultura (SPH)*. Jakarta: Kementerian Pertanian.
- Direktorat Statistik Ketahanan Sosial. 2021. *Buku 3: Konsep dan Definisi Podes 2021*. Jakarta: Badan Pusat Statistik.

<https://wonogirikab.bps.go.id>

ST 2023
SENSUS PERTANIAN

BerAKHLAK
Berorientasi Pelayanan Akuntabel Kompeten
Harmonis Loyal Adaptif Kolaboratif

DATA

MENCERDASKAN BANGSA
Enlighten The Nation



BADAN PUSAT STATISTIK KABUPATEN WONOGIRI
BPS-STATISTICS WONOGIRI REGENCY

Jl. Pelem II Nomor 8 Wonogiri 57612, Jawa Tengah

Telp. (0273) 321055 Fax. (0273) 321055

Website: <http://wonogirikab.bps.go.id>, Email : bps3312@bps.go.id