

Katalog: 1102001.3513070



Kecamatan

Banyuwanyar Dalam Angka

2022



**BADAN PUSAT STATISTIK
KABUPATEN PROBOLINGGO**



Kecamatan

Banyuanyar Dalam Angka

2022

Kecamatan Banyuanyar Dalam Angka 2022

ISSN :

No. Publikasi : 35130.2223

Katalog : 1102001.3513.070

Ukuran Buku : 14,8 cm x 21 cm

Jumlah Halaman : xx + 130 halaman

Naskah :

Badan Pusat Statistik Kabupaten Probolinggo

Penyunting :

Seksi Integrasi Pengolahan dan Diseminasi Statistik

Badan Pusat Statistik Kabupaten Probolinggo

Perancang Sampul :

Seksi Integrasi Pengolahan dan Diseminasi Statistik

Badan Pusat Statistik Kabupaten Probolinggo

Ilustrasi Kover : Kali Bokong yang digunakan untuk MCK

Diterbitkan oleh :

Badan Pusat Statistik Kabupaten Probolinggo

Dilarang mengumumkan, mendistribusikan, mengomunikasikan, dan/ atau menggandakan sebagian atau seluruh isi buku ini untuk tujuan komersial tanpa izin tertulis dari Badan Pusat Statistik Kabupaten Probolinggo

TIM PENYUSUN

Penanggung Jawab Umum : Thomas Wunang Tjahjo, M.Sc., M.Eng.

Koordinator Teknis : Rony Hadiyanto, SST

Penyusun Naskah : Dicky Dita Firmansyah, SST, M.Ec, Dev

Tata Letak : Fungsi IPDS

Pengolah Data : Wahyu Razi Indrawan, SST

Gambar Kulit : Wahyu Razi Indrawan, SST

Infografis : Wisnu Ramadhan, SST

Penyunting : Dicky Dita Firmansyah, SST, M.Ec, Dev

PETA WILAYAH KECAMATAN BANYUANYAR DALAM KABUPATEN PROBOLINGGO

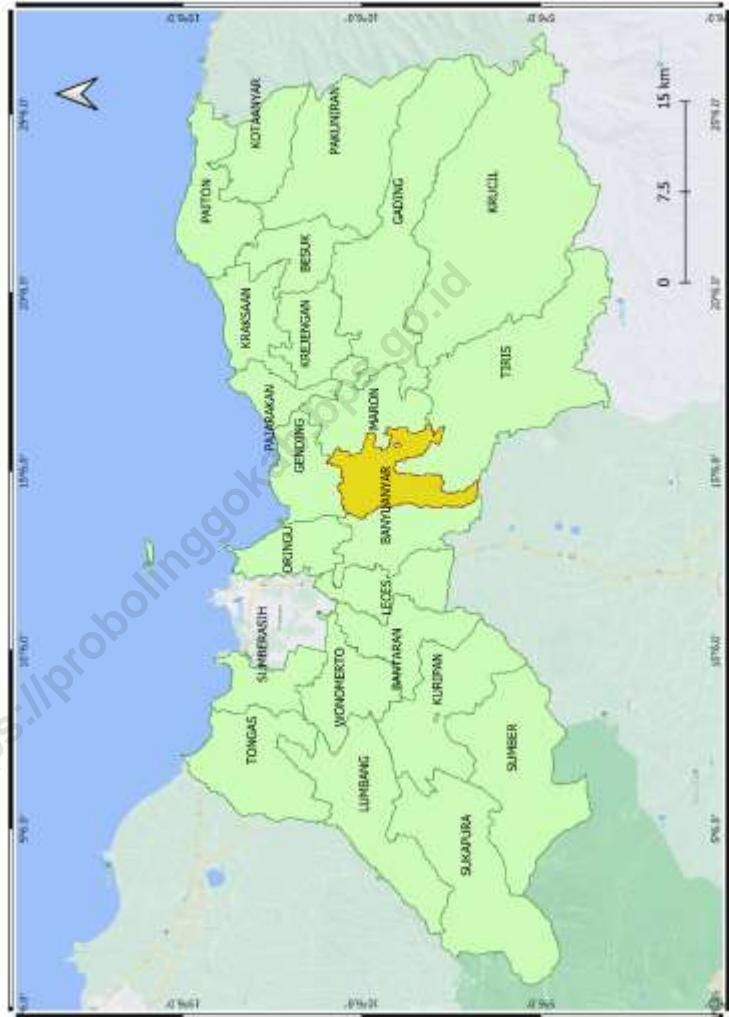

PETA WILAYAH KECAMATAN BANYUANYAR

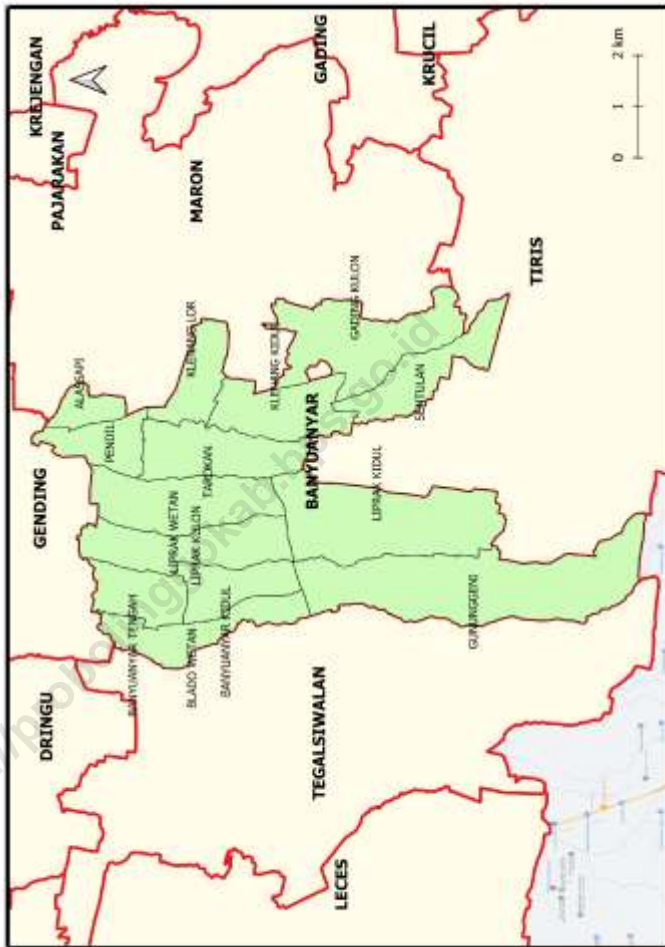



KATA PENGANTAR

Kecamatan Banyuanyar Dalam Angka 2022 merupakan publikasi tahunan yang diterbitkan oleh BPS Kabupaten Probolinggo. Disadari bahwa publikasi ini belum sepenuhnya memenuhi harapan pihak pemakai data khususnya para perencana, namun diharapkan dapat membantu melengkapi penyusunan rencana pembangunan di Kecamatan Banyuanyar.

Publikasi ini dapat terwujud berkat kerja sama dan bantuan dari berbagai pihak baik instansi pemerintah maupun swasta. Kepada semua pihak yang telah memberikan bantuan disampaikan penghargaan dan terima kasih yang sebesar - besarnya.

Walaupun publikasi ini telah disiapkan sebaik-baiknya, namun disadari masih ada kekurangan dan kesalahan yang terjadi. Untuk perbaikan publikasi ini, tanggapan dan saran yang bersifat konstruktif dari para pemakai sangat diharapkan.

Probolinggo, September 2022
Plt. Kepala Badan Pusat Statistik
Kabupaten Probolinggo

Thomas Wunang Tjahjo, M.Sc., M.Eng

DAFTAR ISI

	Halaman
Kata Pengantar	ix
Daftar Isi.....	xi
Daftar Tabel.....	xiii
1. Geografi dan Iklim	1
2. Sosial dan Kesejahteraan Rakyat.....	9
3. Pertanian, Kehutanan, Peternakan, dan Perikanan	59
4. Pemerintahan	81
5. Kependudukan dan Ketenagakerjaan.....	91
6. Industri dan Energi	99
7. Perdagangan.....	107
8. Transportasi dan Komunikasi	117
9. Keuangan Daerah	125

DAFTAR TABEL

Halaman

1. Geografi dan Iklim	
1.1 Geografi	1
1.1.1 Batas Wilayah Kecamatan Banyuanyar, 2021	5
1.1.2 Luas Wilayah Desa dan Persentase Terhadap Luas Kecamatan di Kecamatan Banyuanyar, 2021	6
1.1.3 Letak Desa di Kecamatan Banyuanyar, 2021	7
1.2 Iklim	8
1.2.1 Jumlah Curah Hujan, Hari Hujan, Curah Hujan Terbesar, Curah Hujan Terkecil dan Rata Rata Curah Hujan menurut Bulan dan Nama Stasiun di Kecamatan Banyuanyar, 2021	8
2. Sosial dan Kesejahteraan	
2.1 Pendidikan	13
2.1.1 Banyaknya Sekolah Dasar (SD) menurut Desa di Kecamatan Banyuanyar, 2021	13
2.1.2 banyaknya Sekolah Madrasah Ibtidaiyah (MI) menurut Desa di Kecamatan Banyuanyar, 2021	14
2.1.3 Banyaknya Sekolah Menengah Pertama (SMP) menurut Desa di Kecamatan Banyuanyar, 2021	15
2.1.4 Banyaknya Sekolah Madrasah Tsanawiyah (MTs) menurut Desa di Kecamatan Banyuanyar, 2021	16
2.1.5 Banyaknya Sekolah Menengah Atas (SMA) menurut Desa di Kecamatan Banyuanyar, 2021	17
2.1.6 Banyaknya Sekolah Madrasah Aliyah (MA) menurut Desa di Kecamatan Banyuanyar, 2021	18
2.1.7 Banyaknya Sekolah Menengah Kejuruan (SMK) menurut Desa di Kecamatan Banyuanyar, 2021	19
2.1.8 Banyaknya Akademi/ Perguruan Tinggi menurut Desa di Kecamatan Banyuanyar, 2021	20
2.1.9 Kemudahan untuk mencapai Sarana Pendidikan Terdekat Bagi Desa yang Tidak Ada Sarana Pendidikan di Kecamatan Banyuanyar, 2021.....	21
2.2 Kesehatan	23
2.2.1 Banyaknya Sarana Kesehatan menurut Desa dan Jenis Sarana Kesehatan di Kecamatan Banyuanyar, 2021	23

2.2.2	Kemudahan untuk Mencapai Sarana Kesehatan Terdekat Bagi Desa yang Tidak Ada Sarana Kesehatan menurut Desa dan Jenis Sarana Kesehatan di Kecamatan Banyuanyar, 2021.....	25
2.2.3	Banyaknya Warga Penderita Gizi Buruk menurut Desa di Kecamatan Banyuanyar, 2021.....	27
2.2.4	Jumlah 10 Penyakit Rawat Inap Terbanyak Berdasarkan Jumlah Kasus di Puskesmas Banyuanyar, 2021.....	28
2.2.5	Jumlah Pasangan Usia Subur (PUS) dan Wanita Usia Subur (WUS) menurut Desa di Kecamatan Banyuanyar, 2021	29
2.2.6	Jumlah Peserta KB Baru menurut Jenis Alat Kontrasepsi dan Desa di Kecamatan Banyuanyar, 2021	30
2.2.7	Jumlah Peserta KB Aktif menurut Jenis Alat Kontrasepsi dan Desa di Kecamatan Banyuanyar, 2021	31
2.2.8	Jumlah Tenaga Kesehatan menurut Desa di Kecamatan Banyuanyar, 2021.....	32
2.2.9	Jumlah Lahir Hidup, Lahir Mati, Kematian Ibu dan Kematian Bayi (Di Luar lahir Mati) menurut Desa/Kelurahan di Kecamatan Banyuanyar, 2021	34
2.3	Agama	36
2.3.1	Jumlah Penduduk menurut Agama yang Dianut dan Desa di Kecamatan Banyuanyar	36
2.3.2	Jumlah Sarana Tempat Peribadatan menurut Jenis Tempat Peribadatan dan Desa di Kecamatan Banyuanyar, 2021	37
2.3.3	Jumlah Penduduk yang Melaksanakan Ibadah Haji menurut Desa di Kecamatan Banyuanyar, 2021	39
2.3.4	Jumlah Peristiwa Nikah Menurut Jenis Kelamin dan Pendidikan Terakhir yang Ditamatkan Di Kecamatan Banyuanyar, 2021	40
2.3.5	Jumlah Peristiwa Nikah Menurut Jenis Kelamin dan Interval Umur di Kecamatan Banyuanyar, 2021	41
2.3.6	Jumlah Perceraian menurut Faktor Penyebab Perceraian di Kecamatan Banyuanyar, 2021.....	42
2.3.7	Jumlah Cerai Gugat dan Cerai Talak menurut Desa di Kecamatan Banyuanyar, 2021	43
2.4	Sosial Lainnya	44
2.4.1	Jumlah Keluarga Penerima Manfaat (KPM) Program Sembako per Bulan di Kecamatan Banyuanyar, 2021	44

2.4.2	Penerima Manfaat (KPM) Bantuan Langsung Tunai (BLT) dan Nilai Nominal yang Di Terima menurut Desa di Kecamatan Tegalsiwalan, 2021	45
2.4.3	Jumlah Keluarga Penerima Manfaat (KPM) Data Bayar Program Keluarga Harapan (PKH) per Bulan di Kecamatan Banyuanyar, 2021	46
2.4.4	Banyaknya Desa/Kelurahan Menurut Penggunaan Fasilitas Tempat Buang Air Besar Sebagian Besar Keluarga di Kecamatan Banyuanyar, 2019, 2020, dan 2021	47
2.4.5	Banyaknya Kejadian Bencana Alam Menurut Desa/Kelurahan dan Jenis Bencana Alam di Kecamatan Banyuanyar, 2021.....	48
2.4.6	Banyaknya Korban Jiwa Akibat Bencana Alam Menurut Desa/ Kelurahan dan Jenis Bencana Alam di Kecamatan Banyuanyar, 2021.....	51
2.4.7	Keberadaan Fasilitas/Upaya Antisipasi/Mitigasi Bencana Alam Menurut Desa/Kelurahan di Kecamatan Banyuanyar, 2021.....	54
2.4.8	Banyaknya Desa/Kelurahan yang Memiliki Kelompok Kegiatan Olahraga Menurut Jenis Olahraga dan Ketersediaan Fasilitas/ Lapangan Olahraga di Kecamatan Banyuanyar, 2021	56
2.4.9	Jumlah Tindak Kejahatan Yang Dilaporkan dan Yang Diselesaikan di Polsek Banyuanyar, 2021.....	57
3.	Pertanian, Kehutanan, Peternakan, dan Perikanan	
3.1	Tanaman Pangan	65
3.1.1	Luas Panen, Produktivitas, dan Produksi Tanaman Pangan menurut Jenis Komoditas di Kecamatan Banyuanyar, 2021	65
3.2	Hortikultura	66
3.2.1	Luas Panen dan Produksi Tanaman Sayuran dan Buah Buahan Semusim menurut Jenis Komoditas di Kecamatan Banyuanyar, 2021	66
3.2.2	Luas Panen dan Produksi Tanaman Biofarmaka menurut Jenis Komoditas di Kecamatan Banyuanyar, 2021	68
3.2.3	Luas Panen dan Produksi Tanaman Biofarmaka menurut Jenis Komoditas di Kecamatan Banyuanyar, 2021	70
3.2.4	Luas Panen Tanaman Hias menurut Jenis Komoditas di Kecamatan Banyuanyar, 2021.....	71
3.2.5	Produksi Tanaman Hias menurut Jenis Komoditas di Kecamatan Banyuanyar, 2021.....	73

3.3 Perkebunan	75
3.3.1 Luas Areal dan Produksi Tanaman Perkebunan menurut Jenis Komoditas di Kecamatan Banyuanyar, 2021	75
3.4 Kehutanan	76
3.4.1 Luas Kawasan Hutan di Kecamatan Banyuanyar, 2021	76
3.5 Peternakan	77
3.5.1 Populasi Ternak menurut Jenis Ternak dan Jenis Kelamin di Kecamatan Banyuanyar, 2021	77
3.5.2 Populasi Unggas menurut Jenis Unggas di Kecamatan Banyuanyar, 2021	78
3.6 Perikanan	79
3.6.1 Jumlah Rumah Tangga Perikanan Budidaya menurut Jenis Budidaya di Kecamatan Banyuanyar, 2021	79
3.6.2 Produksi Perikanan Tangkap dan Perikanan Budidaya menurut Jenis Perikanan Tangkap dan Perikanan Budaya di Kecamatan Banyuanyar, 2021	80
4. Pemerintahan	
4.1 Wilayah Administrasi	85
4.1.1 Jumlah Rukun Tetangga (RT), Rukun Warga (RW), dan Dusun menurut Desa di Kecamatan Banyuanyar, 2021	85
4.2 Sumber Daya Manusia	86
4.2.1 Nama Muspika dan Kepala Desa di Kecamatan Banyuanyar, 2021 .	86
4.2.2 Jumlah Pegawai Negeri Sipil (PNS) menurut Tingkat Pendidikan dan Jenis Kelamin di Kecamatan Banyuanyar, 2021	87
4.2.3 Jumlah Pegawai Negeri Sipil (PNS) menurut Tingkat Kepangkatan dan Jenis Kelamin di Kecamatan Banyuanyar, 2021	88
4.2.4 Jumlah Pegawai Negeri Sipil (PNS) menurut Agama dan Jenis Kelamin di Kecamatan Banyuanyar, 2021	89
4.2.5 Jumlah Pegawai Negeri (PNS) menurut Umur dan Jenis Kelamin di Kecamatan Banyuanyar, 2021	90
5. Kependudukan dan Ketenagakerjaan	
5.1 Jumlah Penduduk, Persentase Penduduk, dan Rasio Jenis Kelamin menurut Desa di Kecamatan Banyuanyar, September 2021	95
5.2 Jumlah Kepala Keluarga menurut Jenis Kelamin dan Desa di Kecamatan Banyuanyar, 2021	96

5.3	Jumlah Kelahiran, Migrasi Masuk dan Migrasi Keluar Menurut Desa di Kecamatan Banyuanyar, 2021	97
6.	Industri dan Energi	
6.1	Banyaknya Keluarga menurut Desa dan Jenis Pengguna Listrik di Kecamatan Banyuanyar, 2021	103
6.2	Banyaknya Desa menurut Keberadaan Penerangan Jalan Utama Desa di Kecamatan Banyuanyar, 2021	104
6.3	Banyaknya Desa menurut Jenis Bahan Bakar Untuk Memasak yang Digunakan Oleh Sebagian Besar Keluarga di Kecamatan Banyuanyar, 2021	105
6.4	Banyaknya Desa menurut Sumber Air Minum Sebagian Besar Keluarga di Kecamatan Banyuanyar, 2021	106
7.	Perdagangan	
7.1	Banyaknya Sarana dan Prasarana Ekonomi menurut Desa dan Jenisnya di Kecamatan Banyuanyar, 2021.....	111
7.2	Banyaknya Sarana Lembaga Keuangan yang Beroperasi menurut Desa dan Jenisnya di Kecamatan Banyuanyar, 2021	114
7.3	Banyaknya Koperasi yang Masih Aktif menurut Desa dan Jenis Koperasi di Kecamatan Banyuanyar,sarana 2021	115
7.4	Banyaknya Embung Desa menurut Desa di Kecamatan Banyuanyar, 2021	116
8.	Transportasi dan Komunikasi	
8.1	Transportasi	
8.1.1	Sarana Transportasi Antar Desa menurut Desa di Kecamatan Banyuanyar, 2021.....	121
8.1.2	Kondisi Jalan Darat Antar Desa menurut Desa di Kecamatan Banyuanyar, 2021.....	122
8.2	Komunikasi	
8.2.1	Jumlah Menara dan Operator Layanan Komunikasi Telepon Seluler Serta Kondisi Sinyal Telepon Seluler menurut Desa di Kecamatan Banyuanyar, 2021.....	123
8.2.2	Keberadaan Kantor Pos/ Pos Pembantu/ Rumah Pos dan Perusahaan/ Agen Jasa Ekspedisi Swasta menurut Desa di Kecamatan Banyuanyar, 2021	124

9. Keuangan Daerah

- 9.1 Jumlah Anggaran dan Realisasi Anggaran Dana Desa dan Alokasi Dana Desa (ADD) Menurut Desa di Kecamatan Banyuanyar, 2021 129

<https://probolinggakab.bps.go.id>

Penjelasan Umum

Tanda-tanda, satuan-satuan, dan lain-lainnya yang digunakan dalam publikasi ini adalah sebagai berikut:

1. TANDA-TANDA/*SYMBOLS*

Data tidak tersedia	: ...
Tidak ada atau nol	: –
Data dapat diabaikan	: 0
Tanda deimal	: ,
Data tidak dapat ditampilkan	: NA
Angka perkiraan	: e
Angka sementara	: x
Angka sangat sementara	: xx
Angka diperbaiki	: r

2. SATUAN

barel	: 158,99 liter = $1/6,2898 \text{ m}^3$
hektar (ha)	: $10\,000 \text{ m}^2$
kilometer (km)	: 1 000 meter
knot	: 1,8523 km/jam
kuintal	: 100 kg
KWh	: 1 000 Watt <i>hour</i>
MWh	: 1 000 KWh
liter (untuk beras)	: 0,80 kg
ons	: 100 gram
ton	: 1 000 kg

Satuan lain: buah, dus, butir, helai/lembar, kaleng, batang, pulsa, ton kilometer (ton-km), jam, menit, persen (%).

Perbedaan angka di belakang koma disebabkan oleh pembulatan angka.

BAB 1. GEOGRAFIS & IKLIM

Apa batas wilayah **Kecamatan Banyuanyar**? Kecamatan Banyuanyar memiliki batas: **(Utara) Kec Gending; (Selatan) Kec Tiris; (Barat) Kec Tegalsiwalan; (Timur) Kec Maron**



PENJELASAN TEKNIS

1. Kecamatan Banyuanyar merupakan salah satu Kecamatan di Kabupaten Probolinggo. Kecamatan Banyuanyar memiliki luas wilayah sebesar 47,07 km².
2. Batas-batas wilayah Kecamatan Banyuanyar yakni, disebelah utara berbatasan dengan Kecamatan Gending, sebelah timur berbatasan dengan Kecamatan Maron, sebelah selatan berbatasan dengan Kecamatan Tiris dan Kabupaten Lumajang, serta sebelah barat berbatasan dengan Kecamatan Tegalsiwalan.
3. Kecamatan Banyuanyar terdiri dari 14 desa, yaitu: Desa Gunung Geni, Liprak Kidul, Sentulan, Gading Kulon, Klenang Kidul, Klenang Lor, Tarokan, Liprak Wetan, Liprak Kulon, Banyuanyar Kidul, Blado Wetan, Banyuanyar Tengah, Pendil, serta desa Alas Sapi.
4. Desa/Kelurahan Tepi Laut adalah desa/kelurahan yang sebagian atau seluruh wilayahnya bersinggungan langsung dengan laut, baik berupa pantai maupun tebing karang. Satu satunya Desa Yang mempunyai laut / pantai adalah Desa Wringin Anom. Selebihnya tidak memiliki pantai
5. Desa/Kelurahan bukan tepi laut adalah desa/kelurahan yang wilayahnya tidak bersinggungan langsung dengan laut.

1.1 GEOGRAFI

Tabel 1.1.1 Batas Wilayah di Kecamatan Banyuanyar, 2021

No	Batas	Wilayah
(1)	(2)	(3)
1	Utara	Kecamatan Gending
2	Timur	Kecamatan Maron
3	Selatan	Kecamatan Tiris dan Kabupaten Lumajang
4	Barat	Kecamatan Tegalsiwalan

Sumber : Kantor Kecamatan

Tabel 1.1.2 Luas Wilayah dan Persentase Terhadap Luas Kecamatan Banyuwangi, 2021

No	Desa	Luas (Km ²)	Persentase Terhadap Luas Kecamatan
(1)	(2)	(3)	(4)
1	Gunung Geni	7,90	16,78
2	Liprak Kidul	5,17	10,98
3	Sentulan	2,80	5,95
4	Gading Kulon	7,00	14,87
5	Klenang Kidul	2,72	5,78
6	Klenang Lor	1,86	3,95
7	Tarokan	2,83	6,01
8	Liprak Wetan	4,13	8,77
9	Liprak Kulon	3,36	7,14
10	Banyuwangi Kidul	2,14	4,55
11	Blado Wetan	2,65	5,63
12	Banyuwangi Tengah	1,86	3,95
13	Pendil	1,69	3,59
14	Alas Sapi	0,96	2,04
Kecamatan Banyuwangi		47,07	100,00

Sumber : Kantor Kecamatan

Tabel 1.1.3 Letak Desa di Kecamatan Banyuanyar, 2021

Nama Desa		Pantai	Bukan Pantai
(1)	(2)	(3)	(4)
1	Gunung Geni	-	✓
2	Liprak Kidul	-	✓
3	Sentulan	-	✓
4	Gading Kulon	-	✓
5	Klenang Kidul	-	✓
6	Klenang Lor	-	✓
7	Tarokan	-	✓
8	Liprak Wetan	-	✓
9	Liprak Kulon	-	✓
10	Banyuanyar Kidul	-	✓
11	Blado Wetan	-	✓
12	Banyuanyar Tengah	-	✓
13	Pendil	-	✓
14	Alas Sapi	-	✓

Sumber : Kantor Kecamatan Banyuanyar

1.2 IKLIM

Tabel 1.2.1 Jumlah Curah Hujan, Curah Hujan Terbesar, Curah Hujan Terkecil dan Jumlah Hari Hujan menurut Bulan dan Stasiun Pemantau di Kecamatan Banyuanyar, 2021

Stasiun Banyuanyar					
Bulan	Jumlah Curah Hujan (Mm)	Curah Hujan Terbesar (Mm)	Curah Hujan Terkecil (Mm)	Rata Rata Curah Hujan (Mm)	Jumlah Hari Hujan
(1)	(2)	(3)	(4)	(5)	(6)
Januari	315	48	1	18	18
Februari	735	97	1	28	26
Maret	212	73	1	18	12
April	170	26	2	14	12
Mei	168	47	9	28	6
Juni	126	69	4	32	4
Juli	28	14	1	7	4
Agustus	95	47	1	24	4
September	98	27	2	12	8
Oktober	1	1	1	1	1
November	244	56	2	17	14
Desember	281	45	2	22	13

Sumber : Dinas Pekerjaan Umum dan Penataan Ruang Kabupaten Probolinggo

BAB 2. SOSIAL DAN KESEJAHTERAAN



Jumlah Infrastruktur Pendidikan di Kecamatan Banyuwang



SD Sederajat

50



SMP Sederajat

23



SMA Sederajat

13

Jumlah Infrastruktur Kesehatan di Kecamatan Banyuwang



Rumah Sakit

0



Puskesmas

2

PENJELASAN TEKNIS

1. Pendidikan Dasar atau yang disebut dengan Sekolah Dasar (SD) yaitu Lembaga Pendidikan yang menyelenggarakan program Pendidikan sebagai dasar untuk mempersiapkan bekal dasar yang diperlukan untuk hidup dalam masyarakat berupa pengembangan sikap, pengetahuan, keterampilan dasar serta mempersiapkan siswanya yang dapat maupun tidak dapat melanjutkan pelajarannya ke Lembaga Pendidikan lebih tinggi, untuk menjadi warga negara yang baik.
2. Madrasah Ibtidaiyah (MI) berarti sekolah agama (islam) tingkat dasar. Madrasah Ibtidaiyah memiliki makna yang sama dengan sekolah dasar (SD), namun pengelolaannya dilakukan oleh Kementerian Agama dan bercorak islami. Pendidikan dalam madrasah ibtidaiyah dilakukan selama 6 tahun. Lulusan Madrasah Ibtidaiyah dapat melanjutkan Pendidikan ke tingkat Madrasah Tsanawiyah (MTs) atau sekolah menengah pertama (SMP).
3. Sekolah Menengah Pertama (SMP) merupakan Pendidikan formal pada jenjang Pendidikan dasar. Pendidikan dan pembelajaran di tingkat SMP memberikan penekanan peletakkan pondasi dalam menyiapkan generasi agar menjadi manusia yang mampu menghadapi era yang semakin berat. Menurut Undang-Undang Sistem Pendidikan Nasional no. 20 Tahun 2003 pasal 17 tentang Pendidikan dasar dari sd (Sekolah Dasar), dan SMP (Sekolah Menengah Pertama).
4. Madrasah Tsanawiyah (MTs) adalah jenjang dasar pada pendidikan formal di Indonesia, setara dengan sekolah menengah pertama Adapun pengelolaannya dilakukan oleh Departemen Agama. Pendidikan madrasah tsanawiyah ditempuh dalam waktu 3 tahun.
5. Sekolah Menengah Atas (SMA) adalah jenjang Pendidikan Menengah pada Pendidikan formal di Indonesia setelah lulus Sekolah Menengah Pertama. Sekolah menengah atas ditempuh dalam waktu 3 tahun.

6. Madrasah Aliya (MA) adalah jenjang Pendidikan menengah pada Pendidikan formal di Indonesia yang setara dengan sekolah menengah atas. Pengelolaannya dilakukan oleh Kementerian Agama. Jenjang kelas dalam waktu tempuh Madrasah Aliyah sama seperti sekolah menengah atas.
7. Pendidikan menengah kejuruan atau Sekolah Menengah Kejuruan (SMK) yakni Pendidikan pada jenjang pendidikan menengah yang mengutamakan pengembangan kemampuan siswa untuk melaksanakan jenis pekerjaan tertentu. Pendidikan menengah kejuruan mengutamakan penyiapan siswa untuk memasuki lapangan kerja serta mengembangkan sikap profesional. Sesuai dengan tujuannya, sekolah menengah kejuruan menyelenggarakan program-program Pendidikan yang disesuaikan dengan jenis-jenis lapangan kerja (Peraturan Pemerintah Nomor 29 Tahun 1990).
8. Akademi atau Perguruan Tinggi yakni jenjang Pendidikan tinggi yang mencakup program
8. Pendidikan diploma, sarjana, magister, spesialis, dan doctor yang diselenggarakan oleh perguruan tinggi. Perguruan tinggi dapat berbentuk akademi, politeknik, institute maupun universitas.
9. Kemudahan Untuk Mencapai ke Sarana Lembaga Pendidikan Terdekat yakni dengan persepsi kepala desa/lurah atau perangkat desa/kelurahan tentang kemudahan untuk mencapai Lembaga Pendidikan serupa dengan memperhitungkan sarana atau alat transportasi yang digunakan/dipakai. Jika tidak ada Lembaga Pendidikan dan tidak tersedia transportasi umum isikan apakah bisa ditempuh dengan berjalan kaki kurang dari 4 jam untuk PP.
10. Sarana Kesehatan yakni tempat yang digunakan untuk menyelenggarakan upaya Kesehatan. Poliklinik adalah sarana Kesehatan/bangunan yang dipakai untuk pelayanan berobat jalan. Biasanya dikelola oleh swasta atau organisasi keagamaan tertentu. Balai pengobatan adalah tempat pemeriksaan Kesehatan dibawah pengawasan mantri Kesehatan.

2.1 PENDIDIKAN

Tabel 2.2.1 Banyaknya Sekolah Dasar (SD) Menurut Desa/Kelurahan di Kecamatan Banyuanyar 2021

	Desa/Kelurahan	Negeri	Swasta	Jumlah
	(1)	(2)	(3)	(4)
1	Gununggeni	2	-	2
2	Liprak Kidul	2	-	2
3	Sentulan	1	-	1
4	Gading Kulon	2	-	2
5	Klenang Kidul	2	-	2
6	Klenang Lor	2	-	2
7	Tarokan	1	-	1
8	Liprak Wetan	1	-	1
9	Liprak Kulon	2	1	3
10	Banyuanyar Kidul	1	-	1
11	Blado Wetan	1	-	1
12	Banyuanyar Tengah	1	-	1
13	Pendil	1	-	1
14	Alassapi	-	1	1
Kecamatan Banyuanyar		19	2	21

Sumber : BPS, Pendataan Potensi Desa (Podes) 2020

Tabel 2.1.2 Banyaknya Madrasah Ibtidaiyah (MI) Menurut Desa/ Kelurahan di Kecamatan Banyuwayar, 2021

	Desa/Kelurahan	Negeri	Swasta	Jumlah
	(1)	(2)	(3)	(4)
1	Gununggeni	-	6	6
2	Liprak Kidul	-	3	3
3	Sentulan	-	2	2
4	Gading Kulon	-	1	1
5	Klenang Kidul	-	2	2
6	Klenang Lor	-	2	2
7	Tarokan	-	3	3
8	Liprak Wetan	-	3	3
9	Liprak Kulon	-	2	2
10	Banyuwayar Kidul	-	-	-
11	Blado Wetan	-	1	1
12	Banyuwayar Tengah	-	2	2
13	Pendil	-	2	2
14	Alassapi	-	-	-
Kecamatan Banyuwayar		-	29	29

Sumber : BPS, Pendataan Potensi Desa (Podes) 2021

Tabel 2.1.3 Banyaknya Sekolah Menengah Pertama (SMP) Menurut Desa/Kelurahan di Kecamatan Banyuanyar, 2021

	Desa/Kelurahan	Negeri	Swasta	Jumlah
	(1)	(2)	(3)	(4)
1	Gununggeni	-	4	4
2	Liprak Kidul	1	-	1
3	Sentulan	-	-	-
4	Gading Kulon	-	-	-
5	Klenang Kidul	-	1	1
6	Klenang Lor	1	-	1
7	Tarokan	-	2	2
8	Liprak Wetan	-	2	2
9	Liprak Kulon	-	2	2
10	Banyuanyar Kidul	-	-	-
11	Blado Wetan	-	1	1
12	Banyuanyar Tengah	-	-	-
13	Pendil	-	-	-
14	Alassapi	-	1	1
Kecamatan Banyuanyar		2	13	15

Sumber : BPS, Pendataan Potensi Desa (Podes) 2020

Tabel 2.1.4 Banyaknya Madrasah Tsanawiyah (MTs) Menurut Desa/Kelurahan di Kecamatan Banyuanyar, 2021

	Desa/Kelurahan	Negeri	Swasta	Jumlah
	(1)	(2)	(3)	(4)
1	Gununggeni	-	1	1
2	Liprak Kidul	-	-	-
3	Sentulan	-	-	-
4	Gading Kulon	-	-	-
5	Klenang Kidul	-	2	2
6	Klenang Lor	-	-	-
7	Tarokan	-	2	2
8	Liprak Wetan	-	-	-
9	Liprak Kulon	-	1	1
10	Banyuanyar Kidul	-	1	1
11	Blado Wetan	-	-	-
12	Banyuanyar Tengah	-	1	1
13	Pendil	-	-	-
14	Alassapi	-	-	-
Kecamatan Banyuanyar		-	8	8

Sumber : BPS, Pendataan Potensi Desa (Podes) 2021

Tabel 2.1.5 Banyaknya Sekolah Menengah Atas (SMA) Menurut Desa/Kelurahan di Kecamatan Banyuanyar, 2021

	Desa/Kelurahan	Negeri	Swasta	Jumlah
	(1)	(2)	(3)	(4)
1	Gununggeni	-	-	-
2	Liprak Kidul	-	-	-
3	Sentulan	-	-	-
4	Gading Kulon	-	-	-
5	Klenang Kidul	-	-	-
6	Klenang Lor	-	-	-
7	Tarokan	-	1	1
8	Liprak Wetan	-	-	-
9	Liprak Kulon	-	1	1
10	Banyuanyar Kidul	-	-	-
11	Blado Wetan	-	-	-
12	Banyuanyar Tengah	-	-	-
13	Pendil	-	-	-
14	Alassapi	-	-	-
Kecamatan Banyuanyar		-	2	2

Sumber : BPS, Pendataan Potensi Desa (Podes) 2021

Tabel 2.1.6 Banyaknya Madrasah Aliyah (MA) Menurut Desa/ Kelurahan di Kecamatan Banyuanyar 2021

	Desa/Kelurahan	Negeri	Swasta	Jumlah
	(1)	(2)	(3)	(4)
1	Gununggeni	-	-	-
2	Liprak Kidul	-	-	-
3	Sentulan	-	-	-
4	Gading Kulon	-	-	-
5	Klenang Kidul	-	2	2
6	Klenang Lor	-	-	-
7	Tarokan	-	1	1
8	Liprak Wetan	-	1	1
9	Liprak Kulon	-	1	1
10	Banyuanyar Kidul	-	1	1
11	Blado Wetan	-	-	-
12	Banyuanyar Tengah	-	1	1
13	Pendil	-	-	-
14	Alassapi	-	-	-
Kecamatan Banyuanyar		-	7	7

Sumber : BPS, Pendataan Potensi Desa (Podes) 2021

Tabel 2.1.7 Banyaknya Sekolah Menengah Kejuruan (SMK) Menurut Desa/Kelurahan di Kecamatan Banyuanyar, 2021

	Desa/Kelurahan	Negeri	Swasta	Jumlah
	(1)	(2)	(3)	(4)
1	Gununggeni	-	1	1
2	Liprak Kidul	-	-	-
3	Sentulan	-	-	-
4	Gading Kulon	-	-	-
5	Klenang Kidul	-	-	-
6	Klenang Lor	1	-	1
7	Tarokan	-	-	-
8	Liprak Wetan	-	-	-
9	Liprak Kulon	-	1	1
10	Banyuanyar Kidul	-	-	-
11	Blado Wetan	-	-	-
12	Banyuanyar Tengah	-	1	1
13	Pendil	-	-	-
14	Alassapi	-	-	-
Kecamatan Banyuanyar		1	3	4

Sumber : BPS, Pendataan Potensi Desa (Podes) 2021

Tabel 2.1.8 Banyaknya Akademi/Perguruan Tinggi Menurut Desa/Kelurahan di Kecamatan Banyuanyar, 2021

	Desa/Kelurahan	Negeri	Swasta	Jumlah
	(1)	(2)	(3)	(4)
1	Gununggeni	-	-	-
2	Liprak Kidul	-	-	-
3	Sentulan	-	-	-
4	Gading Kulon	-	-	-
5	Klenang Kidul	-	-	-
6	Klenang Lor	-	-	-
7	Tarokan	-	-	-
8	Liprak Wetan	-	-	-
9	Liprak Kulon	-	-	-
10	Banyuanyar Kidul	-	-	-
11	Blado Wetan	-	-	-
12	Banyuanyar Tengah	-	-	-
13	Pendil	-	-	-
14	Alassapi	-	-	-
Kecamatan Banyuanyar		-	-	-

Sumber : BPS, Pendataan Potensi Desa (Podes) 2021

Tabel 2.1. Kemudahan Untuk Mencapai Sarana Pendidikan Terdekat Bagi Desa/Kelurahan yang Tidak ada Sarana Pendidikan Menurut Desa/Kelurahan dan Jenjang Pendidikan di Kecamatan Banyuwangi, 2021

	Desa/Kelurahan	SD	MI	SMP	MTs
	(1)	(2)	(3)	(4)	(5)
1	Gununggeni	-	-	-	-
2	Liprak Kidul	-	-	-	Sangat Mudah
3	Sentulan	-	-	Sangat Mudah	Sangat Mudah
4	Gading Kulon	-	-	Sangat Mudah	Sangat Mudah
5	Klenang Kidul	-	-	-	-
6	Klenang Lor	-	-	-	Sangat Mudah
7	Tarokan	-	-	-	-
8	Liprak Wetan	-	-	-	Sangat Mudah
9	Liprak Kulon	-	-	-	-
10	Banyuwangi Kidul	-	Sangat Mudah	Sangat Mudah	-
11	Blado Wetan	-	-	-	Sangat Mudah
12	Banyuwangi Tengah	-	-	Sangat Mudah	-
13	Pendil	-	-	Sangat Mudah	Sangat Mudah
14	Alassapi	-	Mudah	-	Sangat Mudah

Lanjutan Tabel 2.1.9

Desa/Kelurahan		SMA	MA	SMK	Akademi/ Perguruan Tinggi
(1)	(6)	(7)	(8)	(9)	
1	Gununggeni	Sangat Mudah	Sangat Mudah	-	Sangat Mudah
2	Liprak Kidul	Sangat Mudah	Sangat Mudah	Sangat Mudah	Sangat Mudah
3	Sentulan	Sangat Mudah	Sangat Mudah	Sangat Mudah	Sangat Mudah
4	Gading Kulon	Sangat Mudah	Sangat Mudah	Sangat Mudah	Sangat Mudah
5	Klenang Kidul	Sangat Mudah	-	Sangat Mudah	Sangat Mudah
6	Klenang Lor	Sangat Mudah	Sangat Mudah	-	Sangat Mudah
7	Tarokan	-	-	Sangat Mudah	Sangat Mudah
8	Liprak Wetan	Sangat Mudah	-	Sangat Mudah	Sangat Mudah
9	Liprak Kulon	-	-	-	Sangat Mudah
10	Banyuanyar Kidul	Sangat Mudah	-	Sangat Mudah	Sangat Mudah
11	Blado Wetan	Sangat Mudah	Sangat Mudah	Sangat Mudah	Sangat Mudah
12	Banyuanyar Tengah	Sangat Mudah	-	-	Sangat Mudah
13	Pendil	Sangat Mudah	Sangat Mudah	Sangat Mudah	Sangat Mudah
14	Alassapi	Sangat Mudah	Sangat Mudah	Mudah	Sangat Mudah

Sumber : BPS, Pendataan Potensi Desa (Podes) 2021

2.2 KESEHATAN

Tabel 2.2.1 Banyaknya Sarana Kesehatan Menurut Desa/Kelurahan dan Jenis Sarana Kesehatan di Kecamatan Banyuanyar, 2021

	Desa/Kelurahan	Rumah Sakit	Rumah Sakit Bersalin	Poliklinik/Balai Pengobatan
	(1)	(2)	(3)	(4)
1	Gununggeni	-	-	-
2	Liprak Kidul	-	-	-
3	Sentulan	-	-	-
4	Gading Kulon	-	-	-
5	Klenang Kidul	-	-	-
6	Klenang Lor	-	-	-
7	Tarokan	-	-	-
8	Liprak Wetan	-	-	-
9	Liprak Kulon	-	-	-
10	Banyuanyar Kidul	-	-	-
11	Blado Wetan	-	-	-
12	Banyuanyar Tengah	-	-	-
13	Pendil	-	-	-
14	Alassapi	-	-	-
	Banyuanyar	-	-	-

Lanjutan Tabel 2.2.1

Desa/Kelurahan	Puskesmas		Apotek
	Rawat Inap	Tanpa Rawat Inap	
(1)	(5)	(6)	(7)
1 Gununggeni	-	-	-
2 Liprak Kidul	-	1	-
3 Sentulan	-	-	-
4 Gading Kulon	-	-	-
5 Klenang Kidul	-	1	1
6 Klenang Lor	-	-	-
7 Tarokan	-	-	-
8 Liprak Wetan	-	-	-
9 Liprak Kulon	-	-	-
10 Banyuanyar Kidul	-	-	-
11 Blado Wetan	-	-	-
12 Banyuanyar Tengah	-	-	-
13 Pendil	-	-	-
14 Alassapi	-	-	-
Kecamatan Banyuanyar	-	2	1

Sumber : BPS, Pendataan Potensi Desa (Podes) 2021

Tabel 2.2.2 Kemudahan Mencapai Sarana Kesehatan Terdekat Bagi Desa/Kelurahan yang Tidak ada Sarana Kesehatan Menurut Desa/Kelurahan dan Jenis Sarana Kesehatan di Kecamatan Banyuwangi, 2021

	Desa/Kelurahan	Rumah Sakit	Rumah Sakit Bersalin	Poliklinik/Balai Pengobatan
	(1)	(2)	(3)	(4)
1	Gununggeni	Sangat Mudah	Sangat Mudah	Sangat Mudah
2	Liprak Kidul	Sangat Mudah	Sangat Mudah	Sangat Mudah
3	Sentulan	Sangat Mudah	Sangat Mudah	Sangat Mudah
4	Gading Kulon	Sangat Mudah	Sangat Mudah	Sangat Mudah
5	Klenang Kidul	Sangat Mudah	Sangat Mudah	Sangat Mudah
6	Klenang Lor	Sangat Mudah	Sangat Mudah	Sangat Mudah
7	Tarokan	Sangat Mudah	Sangat Mudah	Sangat Mudah
8	Liprak Wetan	Sangat Mudah	Sangat Mudah	Sangat Mudah
9	Liprak Kulon	Sangat Mudah	Sangat Mudah	Sangat Mudah
10	Banyuwangi Kidul	Sangat Mudah	Sangat Mudah	Sangat Mudah
11	Blado Wetan	Sangat Mudah	Sangat Mudah	Sangat Mudah
12	Banyuwangi Tengah	Sangat Mudah	Sangat Mudah	Sangat Mudah
13	Pendil	Sangat Mudah	Sangat Mudah	Sangat Mudah
14	Alassapi	Sangat Mudah	Sangat Mudah	Sangat Mudah

Lanjutan Tabel 2.2.2

Desa/Kelurahan	Puskesmas		Apotek
	Rawat Inap	Tanpa Rawat Inap	
(1)	(5)	(6)	(7)
1 Gununggeni	Sangat Mudah	Sangat Mudah	Sangat Mudah
2 Liprak Kidul	Sangat Mudah	-	Sangat Mudah
3 Sentulan	Sangat Mudah	Sangat Mudah	Sangat Mudah
4 Gading Kulon	Sangat Mudah	Sangat Mudah	Sangat Mudah
5 Klenang Kidul	Sangat Mudah	-	-
6 Klenang Lor	Sangat Mudah	Sangat Mudah	Sangat Mudah
7 Tarokan	Sangat Mudah	Sangat Mudah	Sangat Mudah
8 Liprak Wetan	Sangat Mudah	Sangat Mudah	Sangat Mudah
9 Liprak Kulon	Sangat Mudah	Sangat Mudah	Sangat Mudah
10 Banyuanyar Kidul	Sangat Mudah	Sangat Mudah	Sangat Mudah
11 Blado Wetan	Sangat Mudah	Sangat Mudah	Sangat Mudah
12 Banyuanyar Tengah	Sangat Mudah	Sangat Mudah	Sangat Mudah
13 Pendil	Sangat Mudah	Sangat Mudah	Sangat Mudah
14 Alassapi	Sangat Mudah	Sangat Mudah	Sangat Mudah

Sumber : BPS, Pendataan Potensi Desa (Podes) 2021

Tabel 2.2.3 Banyaknya Warga Penderita Gizi Buruk Menurut Desa/Kelurahan di Kecamatan Banyuanyar, 2020 dan 2021

	Desa/Kelurahan	2020	2021
	(1)	(2)	(3)
1	Gununggeni	-	-
2	Liprak Kidul	-	-
3	Sentulan	-	-
4	Gading Kulon	-	-
5	Klenang Kidul	-	-
6	Klenang Lor	-	-
7	Tarokan	-	-
8	Liprak Wetan	-	-
9	Liprak Kulon	-	-
10	Banyuanyar Kidul	-	-
11	Blado Wetan	-	-
12	Banyuanyar Tengah	-	-
13	Pendil	-	-
14	Alassapi	-	-
Kecamatan Banyuanyar		-	-

Sumber : BPS, Pendataan Potensi Desa (Podes) 2020 dan 2021

Tabel 2.2.4 10 Penyakit Rawat Inap Terbanyak Berdasarkan Jumlah Kasus di Puskesmas Banyuanyar, 2021

No	Jenis Penyakit Rawat Jalan dan Rawat Inap	Jumlah Kasus
(1)	(2)	(3)
1	Penyakit Darah Tinggi Primer	796
2	Infeksi Akut Sal Pernafasan Atas	746
3	DM (NIDDM)	623
4	Peny.Pd Sistem Otot & Jar.Pengikat	362
5	Gastritis Dan Duodenitis	284
6	Penyakit Kulit Infeksi	250
7	Schisofrenik	214
8	Demam Yang Tidak Diketahui Sebabnya	199
9	Persalinan Normal	197
10	Nyeri Kepala	150

Sumber : Puskesmas Kecamatan Banyuanyar

Tabel 2.2.5 Jumlah Pasangan Usia Subur (PUS) dan Wanita Usia Subur (WUS) di Kecamatan Banyuanyar, 2021

No	Nama Desa/ Kelurahan	PUS	WUS
(1)	(2)	(3)	(4)
1	Sentulan	532	547
2	Gading kulon	781	846
3	Klenang Kidul	645	641
4	Klenang Lor	678	699
5	Alassapi	309	320
6	Pendil	815	863
7	Tarokan	693	699
8	Liprak Wetan	1 025	925
9	Liprak Kidul	1 145	1 230
10	Liprak Kulon	949	1 052
11	Banyuanyar Tengah	516	572
12	Banyuanyar Kidul	532	623
13	Gununggeni	1 346	1 479
14	Blado Wetan	514	520
Kecamatan Banyuanyar		10 480	11 076

Sumber : Balai Penyuluh Keluarga Berencana Kecamatan Banyuanyar

Tabel 2.2.6 Jumlah Peserta KB Baru menurut Jenis Alat Kontrasepsi dan Desa di Kecamatan Banyuanyar, 2021

No	Nama Desa / Kelurahan	Peserta KB Baru					
		IUD	MOW & MOP	Kondom	Implan	Suntikan	Pil
(1)	(2)	(3)	(4)	(5)	(6)	(7)	(8)
1	Gunung Geni	-	-	-	-	4	2
2	Liprak Kidul	-	-	-	2	5	-
3	Sentulan	-	-	-	-	2	-
4	Gading Kulon	-	-	-	-	1	-
5	Klenang Kidul	-	1	-	1	3	2
6	Klenang Lor	-	-	-	-	2	-
7	Tarokan	-	-	-	1	3	-
8	Liprak Wetan	-	-	-	-	1	-
9	Liprak Kulon	-	-	-	1	4	-
10	Banyuanyar Kidul	-	-	-	-	-	-
11	Blado Wetan	-	-	-	-	-	-
12	Banyuanyar Tengah	-	-	-	-	-	-
13	Pendil	-	-	-	-	-	-
14	Alas Sapi	-	-	-	-	-	-
Kecamatan Banyuanyar		-	1	-	5	25	4

Sumber : Balai Penyuluh Keluarga Berencana Kecamatan Banyuanyar

Tabel 2.2.7 Jumlah Peserta KB Aktif menurut Jenis Alat Kontrasepsi dan Desa di Kecamatan Banyuanyar, 2021

No	Nama Desa / Kelurahan	Peserta KB Aktif					
		IUD	MOW & MOP	Kondom	Implan	Suntikan	Pil
(1)	(2)	(3)	(4)	(5)	(6)	(7)	(8)
1	Gunung Geni	-	2	8	11	33	9
2	Liprak Kidul	-	-	2	10	29	6
3	Sentulan	-	-	3	4	22	9
4	Gading Kulon	-	-	2	13	22	7
5	Klenang Kidul	1	3	2	10	25	10
6	Klenang Lor	1	5	4	7	20	7
7	Tarokan	1	4	3	12	23	10
8	Liprak Wetan	1	3	-	16	19	5
9	Liprak Kulon	-	1	2	8	17	4
10	Banyuanyar Kidul	-	2	-	-	7	6
11	Blado Wetan	5	-	-	8	14	7
12	Banyuanyar Tengah	-	3	-	6	3	3
13	Pendil	-	5	1	8	31	7
14	Alas Sapi	-	-	2	8	10	5
Kecamatan Banyuanyar		9	28	29	121	275	95

Sumber : Balai Penyuluh Keluarga Berencana Kecamatan Banyuanyar

Tabel 2.2.8 Jumlah Tenaga Kesehatan menurut Desa/Kelurahan di Kecamatan Banyuanyar, 2021

No	Desa	Dokter	Dokter Gigi	Perawat
(1)	(2)	(3)	(4)	(5)
1	Gunung Geni	-	-	2
2	Liprak Kidul	-	2	9
3	Sentulan	-	-	1
4	Gading Kulon	-	-	1
5	Klenang Kidul	1	-	6
6	Klenang Lor	-	-	-
7	Tarokan	-	-	1
8	Liprak Wetan	-	-	1
9	Liprak Kulon	1	-	1
10	Banyuanyar Kidul	-	-	1
11	Blado Wetan	-	-	1
12	Banyuanyar Tengah	-	-	1
13	Pendil	-	-	1
14	Alas Sapi	-	-	-
Kecamatan Banyuanyar		2	2	26

Sumber : Puskesmas Kecamatan Banyuanyar

Lanjutan tabel 2.2.8

No	Desa	Bidan	Farmasi	Ahli Gizi
(1)	(2)	(6)	(7)	(8)
1	Gunung Geni	1	-	-
2	Liprak Kidul	6	1	1
3	Sentulan	1	-	-
4	Gading Kulon	1	-	-
5	Klenang Kidul	7	1	1
6	Klenang Lor	1	-	-
7	Tarokan	1	-	-
8	Liprak Wetan	2	-	-
9	Liprak Kulon	1	-	-
10	Banyuanyar Kidul	1	-	-
11	Blado Wetan	1	-	-
12	Banyuanyar Tengah	1	-	-
13	Pendil	1	-	-
14	Alas Sapi	1	-	-
Kecamatan Banyuanyar		26	2	2

Sumber : Puskesmas Kecamatan Banyuanyar

SOSIAL DAN KESEJAHTERAAN

Tabel 2.2.9 Jumlah Lahir Hidup, Lahir Mati, Kematian Ibu dan Kematian Bayi (Di Luar lahir Mati) menurut Desa/Kelurahan di Kecamatan Banyuanyar, 2021

No	Desa	Jumlah Kelahiran		Total Kelahiran
		Lahir Hidup	Lahir Mati	
(1)	(2)	(3)	(4)	(5)
1	Gunung Geni	90	-	90
2	Baldo Wetan	34	-	34
3	Banyuanyar Kidul	44	-	44
4	Liprak Kidul	96	2	98
5	Liprak Kulon	82	1	83
6	Liprak Wetan	70	-	70
7	Banyuanyar Tengah	48	-	48
8	Sentulan	50	-	50
9	Gading Kulon	71	2	73
10	Klenang Kidul	58	1	59
11	Klenang Lor	73	1	74
12	Tarokan	58	-	58
13	Pendil	68	3	71
14	Alassapi	33	-	33
Kecamatan Banyuanyar		875	10	885

Lanjutan tabel 2.2.9

No	Desa	Jumlah Kelahiran	
		Kematian Ibu	Kematian Bayi (Diluar Lahir Mati)
(1)	(2)	(3)	(4)
1	Gunung Geni	-	-
2	Baldo Wetan	-	2
3	Banyuanyar Kidul	1	1
4	Liprak Kidul	-	1
5	Liprak Kulon	-	1
6	Liprak Wetan	-	1
7	Banyuanyar Tengah	-	2
8	Sentulan	-	2
9	Gading Kulon	-	-
10	Klenang Kidul	-	3
11	Klenang Lor	-	3
12	Tarokan	-	1
13	Pendil	-	1
14	Alassapi	-	-
Kecamatan Banyuanyar		1	18

Sumber : Dinas Kesehatan Kabupaten Probolinggo

2.3 AGAMA

Tabel 2.3.1 Jumlah Penduduk menurut Desa dan Agama yang Dianut di Kecamatan Banyuwang, 2021

	Desa	Islam	Protestan	Katolik	Hindu	Budha	Konghucu	Lainnya
	(1)	(2)	(3)	(4)	(5)	(6)	(7)	(8)
1	Gunung Geni	6 649	1	-	-	-	-	-
2	Liprak Kidul	6 263	2	-	1	-	-	-
3	Sentulan	2 503	-	-	-	-	-	-
4	Gending kulon	4 199	-	-	-	-	-	-
5	Klenang kidul	3 480	18	6	-	9	-	-
6	Klenang lor	3 451	2	-	-	-	-	-
7	Tarokan	3 675	-	-	-	-	-	-
8	Liprak Wetan	4 745	-	-	-	-	-	-
9	Liprak kulon	5 282	9	5	-	2	-	-
10	Banyuwang kidul	2 997	-	-	-	-	-	-
11	Blado wetan	2 640	-	-	-	-	-	-
12	Banyuwang tengah	2 875	7	-	-	-	-	-
13	Pendil	4 609	3	-	-	-	-	-
14	Alas sapi	1 639	-	-	-	-	-	-
	Kecamatan Banyuwang	55 007	41	11	1	11	-	-

Sumber: Dinas Kependudukan dan Pencatatan Sipil Kabupaten Probolinggo

Tabel 2.3.2 Jumlah Tempat Peribadatan menurut Jenis Tempat Peribadatan dan Desa di Kecamatan Banyuanyar, 2021

No	Nama Desa	Masjid	Musholla	Gereja Protestan
(1)	(2)	(3)	(4)	(5)
1	Sentulan	4	20	-
2	Gading kulon	6	21	-
3	Klenang Kidul	6	27	-
4	Klenang Lor	3	18	-
5	Alassapi	2	9	-
6	Pendil	5	32	-
7	Tarokan	3	21	-
8	Liprak Wetan	5	63	-
9	Liprak Kidul	9	105	-
10	Liprak Kulon	8	65	-
11	Banyuanyar Tengah	3	28	-
12	Banyuanyar Kidul	2	26	-
13	Gununggeni	9	96	-
14	Blado Wetan	9	21	-
Kecamatan Banyuanyar		74	552	-

Sumber: Kantor Desa

Lanjutan Tabel 2.3.2

No	Nama Desa	Gereja Katolik	Pura	Vihara
(1)	(2)	(6)	(7)	(8)
1	Sentulan	-	-	-
2	Gading kulon	-	-	-
3	Klenang Kidul	-	-	-
4	Klenang Lor	-	-	-
5	Alassapi	-	-	-
6	Pendil	-	-	-
7	Tarokan	-	-	-
8	Liprak Wetan	-	-	-
9	Liprak Kidul	-	-	-
10	Liprak Kulon	-	-	-
11	Banyuanyar Tengah	-	-	-
12	Banyuanyar Kidul	-	-	-
13	Gununggeni	-	-	-
14	Blado Wetan	-	-	-
Kecamatan Banyuanyar		-	-	-

Sumber : Kantor Desa

Tabel 2.3.3 Jumlah penduduk yang menunaikan Ibadah Haji menurut Jenis Kelamin dan Desa di Kecamatan Banyuanyar, 2021

No	Nama Desa	Laki-Laki	Perempuan	Jumlah
	(1)	(2)	(3)	(4)
1	Gunung Geni	-	-	-
2	Liprak Kidul	-	-	-
3	Sentulan	-	-	-
4	Gading Kulon	-	-	-
5	Klenang Kidul	-	-	-
6	Klenang Lor	-	-	-
7	Tarokan	-	-	-
8	Liprak Wetan	-	-	-
9	Liprak Kulon	-	-	-
10	Banyuanyar Kidul	-	-	-
11	Blado Wetan	-	-	-
12	Banyuanyar Tengah	-	-	-
13	Pendil	-	-	-
14	Alas Sapi	-	-	-
Kecamatan Banyuanyar		-	-	-

Sumber : Kantor Urusan Agama Kecamatan Banyuanyar

Tabel 2.3.4 Jumlah Peristiwa Nikah Menurut Jenis Kelamin dan Pendidikan Terakhir yang Ditamatkan Di Kecamatan Banyuanyar, 2021

Tingkat Pendidikan Terakhir yang Ditamatkan	Jumlah Peristiwa Nikah	
	Laki-Laki	Perempuan
Tidak Sekolah	12	0
SD/Sederajat	118	160
SMP/Sederajat	113	121
SMA/Sederajat	187	147
DIV/Sarjana	26	28
S2	0	0
S3	0	0
Jumlah	456	456

Sumber: Kementerian Agama Kabupaten Probolinggo

Tabel 2.3.5 Jumlah Peristiwa Nikah Menurut Jenis Kelamin dan Interval Umur di Kecamatan Banyuanyar, 2021

interval Umur	Jumlah Peristiwa Nikah	
	Laki-Laki	Perempuan
<19	10	88
19-21	100	161
22-30	262	151
30+	84	56
Jumlah	456	456

Sumber: Kementerian Agama Kabupaten Probolinggo

Tabel 2.3.6 Jumlah Cerai Talak dan Cerai Gugat menurut Desa/ Kelurahan di Kecamatan Banyuanyar, 2021

No	Nama Desa/ Kelurahan	Cerai Talak	Cerai Gugat	Jumlah
	(1)	(2)	(3)	(4)
1	Gunung Geni	3	9	12
2	Liprak Kidul	6	12	18
3	Sentulan	-	3	3
4	Gending Kulon	3	3	6
5	Klenang Kidul	2	5	7
6	Klenang Lor	4	7	11
7	Tarokan	-	6	6
8	Liprak Wetan	5	8	13
9	Liprak Kulon	1	16	17
10	Banyuanyar Kidul	1	13	14
11	Blado Wetan	-	3	3
12	Banyuanyar Tengah	2	3	5
13	Pendil	4	13	17
14	Alas Sapi	1	5	6
Kecamatan Banyuanyar		32	106	138

Sumber : Pengadilan Agama Kabupaten Probolinggo

Tabel 2.3.7 Jumlah Pondok Pesantren menurut Desa/ Kelurahan di Kecamatan Banyuanyar, 2021

No	Nama Desa/ Kelurahan	Pondok Pesantren
(1)	(2)	(3)
1	Gunung Geni	2
2	Liprak Kidul	-
3	Sentulan	-
4	Gending Kulon	-
5	Klenang Kidul	4
6	Klenang Lor	-
7	Tarokan	2
8	Liprak Wetan	1
9	Liprak Kulon	2
10	Banyuanyar Kidul	1
11	Blado Wetan	3
12	Banyuanyar Tengah	1
13	Pendil	1
14	Alas Sapi	-
Kecamatan Banyuanyar		17

Sumber : Kantor Urusan Agama Kecamatan Banyuanyar

2.4 SOSIAL LAINNYA

Tabel 2.4.1 Jumlah Keluarga Penerima Manfaat (KPM) Program Sembako per Bulan di Kecamatan Banyuanyar, 2021

No	Bulan	Jumlah Keluarga Penerima Manfaat (KPM)
	(1)	(2)
1	Januari	6 066
2	Februari	6 069
3	Maret	4 732
4	April	4 732
5	Mei	5 022
6	Juni	5 022
7	Juli	5 999
8	Agustus	5 999
9	September	5 999
10	Oktober	5 756
11	November	5 994
12	Desember	17 982
Total		39 372

Catatan: Data Bulan Desember jumlah penerima manfaat terdiri dari bulan Desember dan tambahan sebanyak 2 bulan

Sumber : Dinas Sosial Kabupaten Probolinggo

Tabel 2.4.2 Penerima Manfaat (KPM) Bantuan Langsung Tunai (BLT) dan Nilai Nominal yang Di Terima menurut Desa di Kecamatan Tegalsiwalan, 2021

No	Desa	Jumlah Keluarga Penerima Manfaat (KPM)
	(1)	(2)
1	Gunung Geni	150
2	Liprak Kidul	50
3	Sentulan	198
4	Gading Kulon	70
5	Klenang Kidul	100
6	Klenang Lor	100
7	Tarokan	100
8	Liprak Wetan	100
9	Liprak Kulon	96
10	Banyuanyar Kidul	145
11	Blado Wetan	153
12	Banyuanyar Tengah	110
13	Pendil	164
14	Alas Sapi	134
Total		1 670

Sumber : Dinas Sosial Kabupaten Probolinggo

Tabel 2.4.3 Jumlah Keluarga Penerima Manfaat (KPM) Data Bayar Program Keluarga Harapan (PKH) per Bulan di Kecamatan Banyuanyar, 2021

No	Tahap/Bulan	Jumlah Keluarga Penerima Data Bayar KPM PKH
	(1)	(2)
1	Januari	4 044
2	Februari	-
3	Maret	-
4	April	3 949
5	Mei	-
6	Juni	-
7	Juli	-
8	Agustus	4 125
9	September	-
10	Oktober	-
11	November	-
12	Desember	4 067
Total		16 185

Sumber : Dinas Sosial Kabupaten Probolinggo

Tabel 2.4.4 Banyaknya Desa/Kelurahan Menurut Penggunaan Fasilitas Tempat Buang Air Besar Sebagian Besar Keluarga di Kecamatan Banyuanyar, 2019, 2020, dan 2021

Fasilitas Tempat Buang Air Besar	2019	2020	2021
(1)	(2)	(3)	(4)
Jamban	13	14	14
Sendiri	13	14	14
Bersama	-	-	-
Umum	-	-	-
Bukan Jamban	1	-	-

Sumber : BPS, Pendataan Potensi Desa (Podes) 2019, 2020, dan 2021

Tabel 2.4.5 Banyaknya Kejadian Bencana Alam Menurut Desa/Kelurahan dan Jenis Bencana Alam di Kecamatan Banyuanyar, 2021

	Desa/Kelurahan	Gempa Bumi	Tsunami	Gunung Meletus	Tanah Longsor
	(1)	(2)	(3)	(4)	(5)
1	Gununggeni	-	-	-	-
2	Liprak Kidul	-	-	-	-
3	Sentulan	-	-	-	-
4	Gading Kulon	-	-	-	-
5	Klenang Kidul	-	-	-	-
6	Klenang Lor	-	-	-	-
7	Tarokan	-	-	-	-
8	Liprak Wetan	-	-	-	-
9	Liprak Kulon	-	-	-	-
10	Banyuanyar Kidul	-	-	-	-
11	Blado Wetan	-	-	-	-
12	Banyuanyar Tengah	-	-	-	-
13	Pendil	-	-	-	-
14	Alassapi	-	-	-	-
	Kecamatan Banyuanyar	-	-	-	-

Lanjutan Tabel 2.4.5

	Desa/Kelurahan	Banjir	Banjir Bandang	Kekeringan
	(1)	(6)	(7)	(8)
1	Gununggeni	-	-	-
2	Liprak Kidul	-	-	-
3	Sentulan	-	-	-
4	Gading Kulon	-	-	-
5	Klenang Kidul	-	-	-
6	Klenang Lor	-	-	-
7	Tarokan	-	-	-
8	Liprak Wetan	-	-	-
9	Liprak Kulon	-	-	-
10	Banyuanyar Kidul	-	-	-
11	Blado Wetan	-	-	-
12	Banyuanyar Tengah	-	-	-
13	Pendil	-	-	-
14	Alassapi	-	-	-
	Kecamatan Banyuanyar	-	-	-

Lanjutan Tabel 2.4.5

Desa/Kelurahan		Kebakaran Hutan dan Lahan	Angin Puyuh/ Puting Beliung/ Topan	Gelombang Pasang Laut
(1)		(9)	(10)	(11)
1	Gununggeni	-	-	-
2	Liprak Kidul	-	-	-
3	Sentulan	-	-	-
4	Gading Kulon	-	-	-
5	Klenang Kidul	-	-	-
6	Klenang Lor	-	-	-
7	Tarokan	-	-	-
8	Liprak Wetan	-	-	-
9	Liprak Kulon	-	-	-
10	Banyuanyar Kidul	-	-	-
11	Blado Wetan	-	-	-
12	Banyuanyar Tengah	-	-	-
13	Pendil	-	-	-
14	Alassapi	-	-	-
Kecamatan Banyuanyar		-	-	-

Sumber : BPS, Pendataan Potensi Desa (Podes) 2021

Tabel 2.4.6 Banyaknya Korban Jiwa Akibat Bencana Alam Menurut Desa/Kelurahan dan Jenis Bencana Alam di Kecamatan Banyuwangi, 2021

	Desa/Kelurahan	Gempa Bumi	Tsunami	Gunung Meletus	Tanah Longsor
	(1)	(2)	(3)	(4)	(5)
1	Gununggeni	-	-	-	-
2	Liprak Kidul	-	-	-	-
3	Sentulan	-	-	-	-
4	Gading Kulon	-	-	-	-
5	Klenang Kidul	-	-	-	-
6	Klenang Lor	-	-	-	-
7	Tarokan	-	-	-	-
8	Liprak Wetan	-	-	-	-
9	Liprak Kulon	-	-	-	-
10	Banyuwangi Kidul	-	-	-	-
11	Blado Wetan	-	-	-	-
12	Banyuwangi Tengah	-	-	-	-
13	Pendil	-	-	-	-
14	Alassapi	-	-	-	-
	Kecamatan Banyuwangi	-	-	-	-

Lanjutan Tabel 2.4.6

	Desa/Kelurahan	Banjir	Banjir Bandang	Kekeringan
	(1)	(6)	(7)	(8)
1	Gununggeni	-	-	-
2	Liprak Kidul	-	-	-
3	Sentulan	-	-	-
4	Gading Kulon	-	-	-
5	Klenang Kidul	-	-	-
6	Klenang Lor	-	-	-
7	Tarokan	-	-	-
8	Liprak Wetan	-	-	-
9	Liprak Kulon	-	-	-
10	Banyuanyar Kidul	-	-	-
11	Blado Wetan	-	-	-
12	Banyuanyar Tengah	-	-	-
13	Pendil	-	-	-
14	Alassapi	-	-	-
	Kecamatan Banyuanyar	-	-	-

Lanjutan Tabel 2.4.6

	Desa/Kelurahan	Kebakaran Hutan dan Lahan	Angin Puyuh/ Puting Beliung/ Topan	Gelombang Pasang Laut
	(1)	(9)	(10)	(11)
1	Gununggeni	-	-	-
2	Liprak Kidul	-	-	-
3	Sentulan	-	-	-
4	Gading Kulon	-	-	-
5	Klenang Kidul	-	-	-
6	Klenang Lor	-	-	-
7	Tarokan	-	-	-
8	Liprak Wetan	-	-	-
9	Liprak Kulon	-	-	-
10	Banyuanyar Kidul	-	-	-
11	Blado Wetan	-	-	-
12	Banyuanyar Tengah	-	-	-
13	Pendil	-	-	-
14	Alassapi	-	-	-
	Kecamatan Banyuanyar	-	-	-

Sumber : BPS, Pendataan Potensi Desa (Podes) 2021

Tabel 2.4.7 Keberadaan Fasilitas/Upaya Antisipasi/Mitigasi Bencana Alam Menurut Desa/Kelurahan di Kecamatan Banyuanyar, 2021

Desa/Kelurahan	Sistem Peringatan Dini Bencana Alam	Sistem Peringatan Dini Khusus Tsunami	Perlengkapan Keselamatan
(1)	(2)	(3)	(4)
1 Gununggeni	Tidak Ada	Bukan Wilayah Potensi Tsunami	Ada
2 Liprak Kidul	Tidak Ada	Bukan Wilayah Potensi Tsunami	Ada
3 Sentulan	Tidak Ada	Bukan Wilayah Potensi Tsunami	Ada
4 Gading Kulon	Tidak Ada	Bukan Wilayah Potensi Tsunami	Ada
5 Klenang Kidul	Tidak Ada	Bukan Wilayah Potensi Tsunami	Ada
6 Klenang Lor	Tidak Ada	Bukan Wilayah Potensi Tsunami	Ada
7 Tarokan	Tidak Ada	Bukan Wilayah Potensi Tsunami	Ada
8 Liprak Wetan	Tidak Ada	Bukan Wilayah Potensi Tsunami	Ada
9 Liprak Kulon	Tidak Ada	Bukan Wilayah Potensi Tsunami	Ada
10 Banyuanyar Kidul	Tidak Ada	Bukan Wilayah Potensi Tsunami	Ada
11 Blado Wetan	Tidak Ada	Bukan Wilayah Potensi Tsunami	Ada
12 Banyuanyar Tengah	Tidak Ada	Bukan Wilayah Potensi Tsunami	Ada
13 Pendil	Tidak Ada	Bukan Wilayah Potensi Tsunami	Ada
14 Alassapi	Tidak Ada	Bukan Wilayah Potensi Tsunami	Ada

Lanjutan Tabel 2.4.7

	Desa/Kelurahan	Rambu-rambu dan Jalur Evakuasi Bencana	Pembuatan, Perawatan, atau Normalisasi: Sungai, Kanal, Tanggul, Parit, Drainase, Waduk, Pantai, dll
	(1)	(5)	(6)
1	Gununggeni	Tidak Ada	Ada
2	Liprak Kidul	Tidak Ada	Ada
3	Sentulan	Tidak Ada	Ada
4	Gading Kulon	Tidak Ada	Ada
5	Klenang Kidul	Tidak Ada	Ada
6	Klenang Lor	Tidak Ada	Ada
7	Tarokan	Tidak Ada	Ada
8	Liprak Wetan	Tidak Ada	Ada
9	Liprak Kulon	Tidak Ada	Ada
10	Banyuanyar Kidul	Tidak Ada	Ada
11	Blado Wetan	Tidak Ada	Ada
12	Banyuanyar Tengah	Tidak Ada	Ada
13	Pendil	Tidak Ada	Ada
14	Alassapi	Tidak Ada	Ada

Sumber : BPS, Pendataan Potensi Desa (Podes) 2021

Tabel 2.4.8 Banyaknya Desa/Kelurahan yang Memiliki Kelompok Kegiatan Olahraga Menurut Jenis Olahraga dan Ketersediaan Fasilitas/Lapangan Olahraga di Kecamatan Banyuwang, 2021

Jenis Olahraga	Kondisi Fasilitas/Lapangan Olahraga			Tidak Ada Fasilitas/Lapangan Olahraga
	Baik	Rusak Sedang	Rusak Parah	
(1)	(2)	(3)	(4)	(5)
Sepak bola	-	3	-	11
Bola voli	2	4	-	8
Bulu tangkis	1	-	-	13
Bola basket	-	-	-	14
Tenis lapangan	-	-	-	14
Tenis meja	2	-	-	12
Futsal	-	-	-	14
Renang	-	-	-	14
Bela diri (pencak silat, karate, dll)	-	-	-	14
Bilyard	4	-	-	10
Pusat kebugaran (senam, fitness, aerobik, dll)	-	-	-	14
Lainnya	-	-	-	14

Sumber : BPS, Pendataan Potensi Desa (Podes) 2021

Tabel 2.4.9 Jumlah Tindak Kejahatan Yang Dilaporkan dan Yang Diselesaikan di Polsek Banyuwang, 2021

Jenis Tindak Kejahatan	Jumlah Tindak Kejahatan Yang Dilaporkan	Jumlah Tindak Kejahatan Yang Diselesaikan
(1)	(2)	(3)
A. Terhadap Fisik Manusia	1	2
Pembunuhan	-	-
Pemeriksaan	-	-
Penganiayaan Ringan	1	2
Penganiayaan Berat	-	-
Penculikan	-	-
KDRT	-	-
B. Terhadap Hak Milik (Barang)	9	3
Kebakaran	-	-
Pencurian Dengan Pemberatan	2	-
Pencurian dengan Kekerasan	2	1
Pencurian Kendaraan Bermotor	3	2
Pencurian Kawat Telephon	-	-
Pencurian Kayu Jati	-	-
Pencurian Hewan	2	-
C. Jenis Kejahatan Lainnya	-	-
Narkotik	-	-
Uang Palsu	-	-
Lainnya	-	-
Jumlah (A+B+C)	10	5

Sumber : Polres Probolinggo

BAB 3. PERTANIAN, KEHUTANAN, PETERNAKAN, dan PERIKANAN



Tanaman Pangan

Produksi Padi di Banyuwangi tahun 2021 adalah 5 724 ton.
Dengan total luas panen mencapai 1 062 Ha.



Hortikultura

Komoditas sayuran yang paling banyak diproduksi di Kecamatan Banyuwangi tahun 2021 adalah Bawang Merah dengan produksi sebesar 32 945 kuintal dan total luas panen mencapai 414 Ha.



Peternakan

Jumlah Sapi Potong di Kecamatan Banyuwangi tahun 2021 adalah 11 972 ekor

PENJELASAN TEKNIS

1. **Tanaman pangan** yaitu semua model **tanaman yang** di dalamnya ada karbohidrat serta protein sebagai sumber daya manusia. **Tanaman pangan** bisa juga disebutkan sebagai **harga honda forzatanaman** paling utama **yang** dikonsumsi manusia sebagai **makanan** untuk berikan konsumsi daya untuk badan.
2. **Tanaman sayuran dan buah-buahan semusim.** Tanaman sayuran semusim adalah tanaman sumber vitamin, garam mineral dan lain-lain yang dikonsumsi dari bagian tanaman yang berupa daun, bunga, buah, dan umbinya. tanaman buah-buahan semusim adalah tanaman sumber vitamin, garam mineral, dan lain-lain yang dikonsumsi dari bagian tanaman yang berupa buah, berumur kurang dari satu tahun, tidak berbentuk pohon/rumpun tetapi menjalar dan berbatang lunak.
3. **Tanaman buah-buahan dan sayur-sayuran.** Tanaman buah-buahan sayuran tahunan adalah tanaman sumber vitamin, garam, mineral, dan lain-lain yang dikonsumsi dari bagian tanaman yang berbuah dan merupakan tanaman tahunan. Tanaman sayuran tahunan adalah tanaman sumber vitamin, garam mineral, dan lain-lain yang dikonsumsi dari bagian tanaman yang berupa daun dan atau buah yang berumur lebih dari satu tahun.
4. **Tanaman biofarmaka** adalah tanaman yang bermanfaat untuk obat-obatan, kosmetik, dan kesehatan yang dikonsumsi atau digunakan dari bagian-bagian tanaman seperti daun, batang, buah, umbi (rimpang) ataupun akar.
5. **Tanaman hias** adalah tanaman yang mempunyai nilai keindahan baik bentuk, warna daun, tajuk maupun bunganya, sering digunakan untuk penghias pekarangan dan lain sebagainya.

PERTANIAN, KEHUTANAN, PETERNAKAN, DAN PERIKANAN

6. **Hutan** merupakan daratan yang didominasi oleh pepohonan. Ratusan definisi hutan digunakan di seluruh dunia, menggabungkan factor-faktor seperti kerapatan pohon, tinggi pohon, penggunaan lahan, kedudukan hokum, dan fungsi ekologis.
7. **Data populasi ternak** bersumber dari Direktorat Jenderal Peternakan dan Kesehatan Hewan Kementerian Pertanian, sedangkan jumlah pemotongan ternak merupakan hasil Survei Laporan Pemotongan Ternak, Pengumpulan data pemotongan ternak dilakukan secara lengkap setiap triwulan di seluruh Rumah Potong Hewan (RPH) dan Tempat Pemotongan Hewan (TPH) yang ada di Indonesia.
8. **Unggas** merupakan jenis hewan ternak kelompok burung yang dimanfaatkan untuk daging dan telur atau bulunya.
9. **Tegal/kebun** adalah lahan pertanian bukan sawah (lahan kering) yang biasanya di tanami tanaman semusim atau tahunan dan terpisah dengan lahan sekitar rumah serta penggunaannya tidak berpindah-pindah.
10. **Rumah Tangga Perikanan Budidaya** merupakan kegiatan untuk memelihara, membesarkan, dan/atau membiakkan ikan atau biota perairan laut lain (misalnya rumput laut) serta memanen hasilnya dalam lingkungan yang terkontrol, termasuk kegiatan memuat, mengangkut, menyimpan, mendinginkan, menangani, mengolah, dan/atau mengawetkan.
11. **Data statistik perikanan** merupakan data sekunder yang bersumber dari Direktorat Jenderal Perikanan Tangkap dan Direktorat Jenderal Budidaya, Statistik perikanan dibedakan atas data Perikanan Tangkap dan Perikanan Budidaya,

PERTANIAN, KEHUTANAN, PETERNAKAN, DAN PERIKANAN

Perikanan Tangkap
diklasifikasikan atas
penangkapan ikan di laut dan
penangkapan ikan di perairan
umum, Perikanan Budidaya
diklasifikasikan atas jenis
budidaya yaitu budidaya laut,
tambak, kolam, karamba,
jaring apung, dan sawah.

<https://probolinggakab.bps.go.id>

3.1 TANAMAN PANGAN

Tabel 3.1.1 Luas Panen, Produktivitas, dan Produksi Komoditas Tanaman Pangan menurut Jenis Komoditas Tanaman Pangan di Kecamatan Banyuanyar, 2021

No	Jenis Komoditas	Luas Panen (Ha)	Produktivitas (ton/Ha)	Produksi (ton)
(1)	(2)	(3)	(4)	(5)
1	Padi Sawah	1.062,00	5,39	5.724,49
2	Padi Ladang	-	-	-
3	Padi	1.062,00	5,39	5.724,49
4	Jagung	3.644,00	5,22	19.018,30
5	Kedelai	-	-	-
6	Kacang Tanah	-	-	-
7	Kacang Hijau	-	-	-
8	Ubi Kayu	-	-	-
9	Ubi Jalar	-	-	-

Sumber : Dinas Ketahanan Pangan dan Pertanian Kabupaten Probolinggo

3.2 HORTIKULTURA

Tabel 3.2.1 Luas Panen dan Produksi Tanaman Sayuran dan Buah Semusim menurut Jenis Komoditas di Kecamatan Banyuanyar 2020 dan 2021

Komoditas	Luas Panen (Ha)		Produksi (Ku)	
	2020	2021	2020	2021
(1)	(2)	(3)	(4)	(5)
1 Bawang Daun	-	-	-	-
2 Bawang Merah	670	414	60 860	32 945
3 Bawang Putih	-	-	-	-
4 Bayam	-	-	-	-
5 Blewah	-	-	-	-
6 Buncis	-	-	-	-
7 Cabai Besar	5	3	457	187
8 Cabai Rawit	383	437	6 402	19 046
9 Jamur*	-	-	-	-
10 Kacang Merah	-	-	-	-
11 Kacang Panjang	-	-	-	-
12 Kangkung	-	-	-	-
13 Kembang Kol	-	-	-	-
14 Kentang	-	-	-	-
15 Ketimun	-	-	-	-
16 Kubis	-	-	-	-
17 Labu Siam	-	-	-	-
18 Lobak	-	-	-	-
19 Melon	-	-	-	-
20 Paprika	-	-	-	-

Lanjutan Tabel 3.2.1

Komoditas	Luas Panen (Ha)		Produksi (Ku)	
	2020	2021	2020	2021
(1)	(2)	(3)	(4)	(5)
21 Petsai/Sawi	-	-	-	-
22 Semangka	-	-	-	-
23 Stroberi	-	-	-	-
24 Terung	-	-	-	-
25 Tomat	10	3	3 150	800
26 Wortel	-	-	-	-

Catatan : * Satuan luas panen dan produksi tanaman Jamur dalam m/kg

Sumber : BPS, Statistik Pertanian Hortikultura SPH

PERTANIAN, KEHUTANAN, PETERNAKAN, DAN PERIKANAN

Tabel 3.2.2 **Produksi Buah-buahan dan Sayuran Tahunan menurut Jenis Komoditas di Kecamatan Banyuanyar, 2020 dan 2021**

	Komoditas	Produksi (Ku)	
		2020	2021
	(1)	(2)	(3)
1	Alpukat	16	68
2	Anggur	-	-
3	Apel	-	-
4	Belimbing	20	39
5	Duku/Langsat	-	-
6	Durian	-	135
7	Jambu Air	4	11
8	Jambu Biji	-	274
9	Jengkol	-	-
10	Jeruk Besar	-	-
11	Jeruk Siam/Keprook	-	-
12	Mangga	175 000	22 500
13	Manggis	-	-
14	Markisa/Konyal	-	-
15	Melinjo	-	-
16	Nangka/Cempedak	-	60
17	Nenas	-	-
18	Pepaya	68	507
19	Petai	48	164
20	Pisang	1 287	3 680

Lanjutan Tabel 3.2.2

Komoditas	Produksi (Ku)	
	2020	2021
	(1)	(2)
21 Rambutan	-	28
22 Salak	-	-
23 Sawo	-	-
24 Sirsak	5	-
25 Sukun	47	-

Sumber : BPS, Statistik Pertanian Hortikultura SPH

PERTANIAN, KEHUTANAN, PETERNAKAN, DAN PERIKANAN

Tabel 3.2.3 Luas Panen dan Produksi Tanaman Biofarmaka menurut Jenis Komoditas di Kecamatan Banyuwayar, 2020 dan 2021

	Komoditas	Luas Panen (m)		Produksi (Kg)	
		2020	2021	2020	2021
	(1)	(2)	(3)	(4)	(5)
1	Dlingo/Dringo	-	-	-	-
2	Jahe	325	30	2 600	36
3	Kapulaga	-	-	-	-
4	Keji Beling	-	-	-	-
5	Kencur	-	-	-	-
6	Kunyit	15	-	90	-
7	Laos/Lengkuas	45	-	360	-
8	Lempuyang	-	-	-	-
9	Lidah Buaya	-	-	-	-
10	Mahkota Dewa*	-	-	-	-
11	Mengkudu/Pace*	-	-	-	-
12	Sambiloto	-	-	-	-
13	Temuireng	-	-	-	-
14	Temukunci	-	-	-	-
15	Temulawak	-	-	-	-

Catatan : *Untuk tanaman Mahkota Dewa dan Mengkudu satuan luas panen dan produksi dalam pohon/kg

Sumber : BPS, Statistik Pertanian Hortikultura SPH

PERTANIAN, KEHUTANAN, PETERNAKAN, DAN PERIKANAN

Tabel 3.2.4 Luas Panen Tanaman Hias Menurut Jenis Komoditas di Kecamatan Banyuwangi, 2020 dan 2021

	Komoditas	Satuan	Luas Panen (Ha)	
			2020	2021
	(1)	(2)	(3)	(4)
1	Anggrek	m2	-	-
2	Anthurium Bunga	m2	-	-
3	Anthurium Daun	m2	-	-
4	Anyelir	m2	-	-
5	Balanceng	m2	-	-
6	Dracaena	m2	-	-
7	Euphorbia	m2	-	-
8	Gladiol	m2	-	-
9	Hanjuang	m2	-	-
10	Herbras	m2	-	-
11	Kamboja Jepang	m2	-	-
12	Keladi Hias	m2	-	-
13	Krisan	m2	-	-
14	Mawar	m2	-	-
15	Melati	m2	-	-
16	Monstera	m2	-	-
17	Pakis	m2	-	-
18	Palem	pohon	-	-
19	Pedang-Pedangan	m2	-	-
20	Philodendron	m2	-	-

Lanjutan Tabel 3.2.4

Komoditas	Satuan	Luas Panen (Ha)	
		2020	2021
(1)	(2)	(3)	(4)
21 Pisang-Pisangan	m2	-	-
22 Sedap Malam	m2	-	-
23 Soka	m2	-	-
24 Sri Rejeki	m2	-	-

Sumber : BPS, Statistik Pertanian Hortikultura SPH

PERTANIAN, KEHUTANAN, PETERNAKAN, DAN PERIKANAN

Tabel 3.2.5 Produksi Tanaman Hias Menurut Jenis Komoditas di Kecamatan Banyuwangi, 2020 dan 2021

	Komoditas	Satuan	Produksi (Kg)	
			2019	2020
	(1)	(2)	(3)	(4)
1	Anggrek	tangkai	-	-
2	Anthurium Bunga	tangkai	-	-
3	Anthurium Daun	pohon	-	-
4	Anyelir	tangkai	-	-
5	Balanceng	pohon	-	-
6	Dracaena	pohon	-	-
7	Euphorbia	pohon	-	-
8	Gladiol	tangkai	-	-
9	Hanjuang	pohon	-	-
10	Herbras	tangkai	-	-
11	Kamboja Jepang	pohon	-	-
12	Keladi Hias	pohon	-	-
13	Krisan	tangkai	-	-
14	Mawar	tangkai	-	-
15	Melati	kg	-	-
16	Monstera	pohon	-	-
17	Pakis	pohon	-	-
18	Palem	pohon	-	-
19	Pedang-Pedangan	rumpun	-	-
20	Philodendron	pohon	-	-

Lanjutan Tabel 3.2.5

Komoditas	Satuan	Produksi (Kg)	
		2020	2021
(1)	(2)	(3)	(4)
21 Pisang-Pisangan	tangkai	-	-
22 Sedap Malam	tangkai	-	-
23 Soka	pohon	-	-
24 Sri Rejeki	pohon	-	-

Sumber : BPS, Statistik Pertanian Hortikultura SPH

3.3 PERKEBUNAN

Tabel 3.3.1 Luas Areal dan Produksi Komoditas Tanaman Perkebunan menurut Jenis Komoditas Tanaman Perkebunan di Kecamatan Banyuanyar, 2021

No	Jenis Komoditas	Luas Areal (Ha)	Produksi (ton)
(1)	(2)	(3)	(4)
1	Kelapa Sawit	-	-
2	Kelapa	50,00	48,13
3	Karet	-	-
4	Kopi	-	-
5	Kakao	-	-
6	Tebu	212,53	211 530,50
7	Teh	-	-
8	Tembakau	-	-

Sumber : Dinas Ketahanan Pangan dan Pertanian Kabupaten Probolinggo

3.4 KEHUTANAN

Tabel 3.4.1 Luas Kawasan Hutan di Kecamatan Banyuwangi, 2021

Jenis Kawasan Hutan	Luas Kawasan (Ha)
(1)	(2)
- Hutan Lindung	-
- Hutan Produksi	194,00
Terbatas	-
Tetap	194,00
Dapat Dikonversikan	-
Jumlah	194,00

Sumber : Perum Perhutani Jawa Timur, Kesatuan Pemangkuan Hutan (KPH) Probolinggo

3.5 PETERNAKAN

Tabel 3.5.1 Populasi Ternak menurut Jenis Ternak dan Jenis Kelamin di Kecamatan Banyuwayar, 2021

Jenis Ternak	Jantan	Betina	Jumlah
(1)	(2)	(3)	(3)
Sapi Perah	-	-	-
Sapi Potong	5 143	6 829	11 972
Kerbau	-	-	-
Kuda	18	-	18
Kambing	1 118
Domba	1 246
Babi	-	-	-
Kelinci	221

Catatan : ... adalah data tidak tersedia

Sumber : Dinas Peternakan Kabupaten Probolinggo

Tabel 3.5.2 Populasi Unggas Menurut Jenis Unggas di Kecamatan Banyuwang, 2021

Jenis Unggas		Jumlah Populasi
(1)	(2)	
1	Ayam Buras	3 592
2	Ayam Petelur	625
3	Ayam Pedaging	90 932
4	Itik	560
5	Itik Manila	20
6	Burung Puyuh	4 800
7	Merpati	535

Sumber : Dinas Peternakan Kabupaten Probolinggo

3.6 PERIKANAN

Tabel 3.6.1 Jumlah Rumah Tangga Perikanan Budidaya menurut Jenis Budidaya di Kecamatan Banyuanyar, 2021

Jenis Budidaya	Jumah Rumah Tangga
(1)	(2)
Budidaya Laut	-
Tambak	-
Kolam	28
Keramba	-
Jaring Apung	-
Jaring Tancap	-
Sawah	-

Sumber : Dinas Perikanan Kabupaten Probolinggo

PERTANIAN, KEHUTANAN, PETERNAKAN, DAN PERIKANAN

Tabel 3.6.2 Produksi Perikanan Tangkap dan Perikanan Budidaya menurut Jenis Perikanan Tangkap dan Perikanan Budidaya di Kecamatan Banyuwang, 2021

Jenis Kawasan Hutan	Produksi (ton)
(1)	(2)
- Perikanan Tangkap	-
Penangkapan Laut	-
Penangkapan Perairan Umum	-
- Perikanan Budidaya	36,72
Tambak	-
Kolam	36,72
Keramba	-
Jaring Apung	-
Jaring Tancap	-
Sawah	-
Laut	-

Sumber : Dinas Perikanan Kabupaten Probolinggo

BAB 4. PEMERINTAHAN

Jumlah Wilayah Administrasi di Kecamatan Banyuanyar



Pada tahun 2021, wilayah administratif Kecamatan Banyuanyar memiliki,

14 Desa, 67 Rukun Warga (RW) dan 247 Rukun Tetangga (RT).

**Sumber Data: Masing-Masing Kantor Desa*

PENJELASAN TEKNIS

1. Wilayah administrasi adalah wilayah yang batas-batasnya ditentukan berdasarkan kepentingan administrasi pemerintahan atau politik seperti provinsi, kabupaten, kotamadya, kecamatan, desa, dan RT/RW.
2. Desa merupakan sebuah wilayah administratif yang berada di bawah tingkat kecamatan, dimana ini merupakan kumpulan dari beberapa pemukiman kecil yang disebut dengan dusun, kampung, banjar, maupun jorong. Menurut Peraturan Pemerintah Nomor 72 tahun 2005 menyatakan bahwa desa merupakan kesatuan masyarakat hukum yang memiliki batas-batas wilayah dan memiliki kewenangan untuk mengatur serta mengurus kepentingan masyarakat setempat yang berdasarkan pada asal usul dan adat istiadat setempat yang diakui dan dihormati dalam sistem pemerintah Negara Kesatuan Republik Indonesia.
3. Anggota Dewan Perwakilan Rakyat Daerah (DPRD) dipilih melalui pemilihan umum (pemilu) dan dilantik dalam masa jabatan lima tahun.
4. Pegawai Negeri adalah mereka yang setelah memenuhi syarat-syarat yang ditentukan dalam peraturan perundang-undangan yang berlaku, diangkat oleh pejabat yang berwenang dan disertai tugas dalam sesuatu jabatan Negeri atau disertai tugas Negara lainnya yang ditetapkan berdasarkan sesuatu peraturan perundang-undangan dan digaji menurut peraturan perundang-undangan yang berlaku.

4.1 WILAYAH ADMINISTRASI

Tabel 4.1.1 Jumlah Rukun Tetangga (RT), Rukun Warga (RW) dan Dusun menurut Desa di Kecamatan Banyuanyar, 2021

	Nama Desa	Rukun Tetangga (RT)	Rukun Warga (RW)	Dusun
(1)	(2)	(3)	(4)	(5)
1	Gunung Geni	32	2	10
2	Liprak Kidul	34	11	11
3	Sentulan	10	4	4
4	Gading Kulon	11	5	5
5	Klenang Kidul	17	5	5
6	Klenang Lor	15	4	4
7	Tarokan	15	5	5
8	Liprak Wetan	32	5	5
9	Liprak Kulon	16	6	5
10	Banyuanyar Kidul	12	5	5
11	Blado Wetan	9	2	5
12	Banyuanyar Tengah	12	4	4
13	Pendil	28	7	4
14	Alas Sapi	4	2	4
Kecamatan Banyuanyar		247	67	76

Sumber : Kantor Desa

PEMERINTAHAN

4.2 SUMBER DAYA MANUSIA

Tabel 4.2.1 Nama-Nama Muspika dan Kepala Desa/Lurah di Kecamatan Banyuanyar, 2021

No	Jabatan	Nama
(1)	(2)	(3)
1	Camat	Drs. H. Imam Syafi'i, M.Si
2	Kapolsek	Agus Rachmad Wijaya
3	Danramil	Puryadi
4	Kepala Desa Gunung Geni	Puryadi
5	Kepala Desa Liprak Kidul	Muhammad Ali, S.AP
6	Kepala Desa Sentulan	Fathur Rohman
7	Kepala Desa Gading Kulon	Jumadi
8	Kepala Desa Klenang Kidul	Khori
9	Kepaa Desa Klenang Lor	Moh Sodik
10	Kepala Desa Tarokan	Moh Yadi
11	Kepala Desa Liprak Wetan	Nurhayati
12	Kepala Desa Liprak Kulon	Lukman Hakim
13	Kepala Desa Banyuanyar Kidul	Kari Misto
14	Kepala Desa Blado Wetan	AH. Hasan
15	Kepala Desa Banyuanyar Tengah	Zamroni
15	Kepala Desa Pendil	Ir. H. Machfuds
15	Kepala Desa Alas Sapi	Mashudi, SE.MM

Sumber : Kantor Kecamatan

Tabel 4.2.2 Jumlah Pegawai Negeri Sipil menurut Tingkat Pendidikan dan Jenis Kelamin di Kecamatan Banyuwang, 2021

No	Tingkat Pendidikan	Laki Laki	Perempuan	Total
(1)	(2)	(3)	(4)	(5)
1	Sampai Dengan SD	-	-	0
2	SMP/ Sederajat	-	-	0
3	SMA/ Sederajat	11	1	12
4	Diploma I, II / Akta I, II	-	-	0
5	Diploma III/ Akta III/ Sarjana Muda	-	-	0
5	Tingkat Sarjana, Master, Doktor/Ph.D	11	2	13
Jumlah		22	3	25

Sumber : Badan Kepegawaian Daerah Kabupaten Probolinggo

PEMERINTAHAN

Tabel 4.2.3 Jumlah Pegawai Negeri Sipil menurut Tingkat Kepangkatan dan Jenis Kelamin di Kecamatan Banyuanyar, 2021

No	Pangkat/Golongan/Ruang	Laki Laki	Perempuan	Total
(1)	(2)	(3)	(4)	(5)
1	I/a (Juru Muda)	-	-	-
2	I/b (Juru Muda Tingkat I)	-	-	-
3	I/c (Juru)	-	-	-
4	I/d (Juru Tingkat I)	-	-	-
	Golongan I	-	-	-
5	II/a (Pengatur Muda)	-	-	-
6	II/b (Pengatur Muda Tingkat I)	1	-	1
7	II/c (Pengatur)	6	1	7
8	II/d (Pengatur Tingkat I)	3	-	3
	Golongan II	10	1	11
9	III/a (Penata Muda)	2	-	2
10	III/b (Penata Muda Tingkat I)	-	-	-
11	III/c (Penata)	5	1	6
12	III/d (Penata Tingkat I)	4	1	5
	Golongan III	11	2	13
13	IV/a (Pembina)	-	-	-
14	IV/b (Pembina Tingkat I)	1	-	1
15	IV/c (Pembina Utama Muda)	-	-	-
16	IV/d (Pembina Utama Madya)	-	-	-
17	IV/e (Pembina Utama)	-	-	-
	Golongan IV	1	-	1
	Jumlah	22	3	25

Sumber : Badan Kepegawaian Daerah Kabupaten Probolinggo

Tabel 4.2.4 Jumlah Pegawai Negeri Sipil menurut Agama dan Jenis Kelamin di Kecamatan Banyuanyar, 2021

No	Jenis Agama	Laki Laki	Perempuan	Total
(1)	(2)	(3)	(4)	(5)
1	Islam	22	3	25
2	Katolik	-	-	-
3	Protestan	-	-	-
4	Budha	-	-	-
5	Hindu	-	-	-
Jumlah		22	3	25

Sumber : Badan Kepegawaian Daerah Kabupaten Probolinggo

PEMERINTAHAN

Tabel 4.2.5 Jumlah Pegawai Negeri Sipil menurut Umur dan Jenis Kelamin di Kecamatan Banyuanyar, 2021

No	Umur	Laki Laki	Perempuan	Total
(1)	(2)	(3)	(4)	(5)
1	< 30	0	0	0
2	30-39	1	0	1
3	40-49	8	2	10
4	50-55	10	1	11
5	>55	3	0	3
Jumlah		22	3	25

Sumber : Badan Kepegawaian Daerah Kabupaten Probolinggo

BAB 5. KEPENDUDUKAN

Penduduk Kecamatan Banyuwangor

Rasio jenis kelamin penduduk

berdasarkan data Dinas Dukcapil

Kecamatan Banyuwangor adalah 96, yang

Kabupaten Probolinggo 2021 adalah

berarti setiap 100 perempuan terdapat

55 071 jiwa

sekitar 96 laki-laki,

Jumlah Penduduk Kecamatan Banyuwangor, 2021

55 071 jiwa

26 947
Laki-laki



28 124
Perempuan



96

Rasio Jenis
Kelamin



1 205 jiwa/km²

Kepadatan
Penduduk

*Sumber Data: Dinas Dukcapil Kabupaten Probolinggo

PENJELASAN TEKNIS

1. Sumber utama data kependudukan adalah sensus penduduk yang dilaksanakan setiap sepuluh tahun sekali. Sensus penduduk telah dilaksanakan sebanyak enam kali sejak Indonesia merdeka, yaitu tahun 1961, 1971, 1980, 1990, 2000, dan 2010.

Di dalam sensus penduduk, pencacahan dilakukan terhadap seluruh penduduk yang berdomisili di wilayah teritorial Indonesia termasuk warga negara asing kecuali anggota korps diplomatik negara sahabat beserta keluarganya.

Metode pengumpulan data dalam sensus dilakukan dengan wawancara antara petugas sensus dengan responden dan juga melalui *e-census*. Pencatatan penduduk menggunakan konsep usual residence, yaitu konsep di mana penduduk biasa bertempat tinggal. Bagi penduduk yang bertempat tinggal tetap dicacah di mana mereka biasa tinggal, sedangkan untuk penduduk yang tidak bertempat tinggal tetap dicacah di tempat di mana mereka ditemukan petugas sensus pada malam 'Hari Sensus'. Termasuk penduduk yang tidak bertempat tinggal tetap adalah

tuna wisma, awak kapal berbendera Indonesia, penghuni perahu/rumah apung, masyarakat terpencil/terasing, dan pengungsi. Bagi mereka yang mempunyai tempat tinggal tetap dan sedang bepergian ke luar wilayah lebih dari enam bulan, tidak dicacah di tempat tinggalnya, tetapi dicacah di tempat tujuannya. Untuk tahun yang tidak dilaksanakan sensus penduduk, data kependudukan diperoleh dari hasil proyeksi penduduk. Proyeksi penduduk merupakan suatu perhitungan ilmiah yang didasarkan pada asumsi dari komponen-komponen perubahan penduduk, yaitu kelahiran, kematian, dan migrasi. Proyeksi penduduk Indonesia 2010–2035 menggunakan data dasar penduduk hasil SP2010.

2. **Penduduk Indonesia** adalah semua orang yang berdomisili di wilayah teritorial Indonesia selama 6 bulan atau lebih dan atau mereka yang berdomisili kurang dari 6 bulan tetapi bertujuan menetap.
3. **Kepadatan penduduk** adalah rasio banyaknya penduduk per kilometer persegi.

KEPENDUDUKAN

4. **Rasio jenis kelamin** adalah perbandingan antara penduduk laki-laki dan penduduk perempuan pada suatu wilayah dan waktu tertentu. Biasanya dinyatakan dengan banyaknya penduduk laki-laki untuk 100 penduduk perempuan.
5. **Distribusi penduduk** adalah pola persebaran penduduk di suatu wilayah, baik berdasarkan batas-batas geografis maupun berdasarkan batas-batas administrasi pemerintahan.
6. **Komposisi penduduk** adalah pola persebaran penduduk menurut karakteristiknya, contoh: penduduk menurut kelompok umur, penduduk menurut jenis kelamin
7. **Rumah tangga** adalah seseorang atau sekelompok orang yang mendiami sebagian atau seluruh bangunan fisik atau sensus, dan biasanya tinggal bersama serta makan dari satu dapur
8. **Migrasi** penduduk adalah perpindahan penduduk dengan tujuan untuk menetap dari suatu tempat ke tempat lain melewati batas administratif (migrasi internal) atau batas politik/negara (migrasi internasional).
9. **Mata pencaharian** adalah pekerjaan yang menjadi pokok penghidupan. Mata pencaharian diartikan pula sebagai segala aktivitas manusia dalam memberdayakan potensi sumber daya alam.

KEPENDUDUKAN

Tabel 5.1 Jumlah Penduduk, Persentase Penduduk dan Rasio Jenis Kelamin Menurut Desa di Kecamatan Banyuanyar, 2021

No	Desa	Laki-Laki	Perempuan	Persentase Penduduk	Jumlah	Rasio Jenis Kelamin
(1)	(2)	(3)	(4)	(5)	(6)	(7)
1	Gunung Geni	3 222	3 428	12,08	6 650	94,0
2	Liprak Kidul	3 084	3 182	11,38	6 266	96,9
3	Sentulan	1 234	1 269	4,55	2 503	97,2
4	Gading Kulon	2 042	2 157	7,62	4 199	94,7
5	Klenang Kidul	1 719	1 794	6,38	3 513	95,8
6	Klenang Lor	1 716	1 737	6,27	3 453	98,8
7	Tarokan	1 799	1 876	6,67	3 675	95,9
8	Liprak Wetan	2 262	2 483	8,62	4 745	91,1
9	Liprak Kulon	2 588	2 710	9,62	5 298	95,5
10	Banyuanyar Kidul	1 461	1 536	5,44	2 997	95,1
11	Blado Wetan	1 283	1 357	4,79	2 640	94,5
12	Banyuanyar Tengah	1 401	1 480	5,23	2 881	94,7
13	Pendil	2 298	2 314	8,37	4 612	99,3
14	Alas Sapi	838	801	2,98	1 639	104,6
Kecamatan Banyuanyar		26 947	28 124	100	55 071	1 348,2

KEPENDUDUKAN

Tabel 5.2 Jumlah Kepala Keluarga menurut Jenis Kelamin dan Desa di Kecamatan Banyuanyar, 2021

No	Desa	Jumlah Kepala Keluarga		
		Laki-Laki	Perempuan	Total
(1)	(2)	(3)	(4)	(5)
1	Sentulan	730	168	898
2	Gading kulon	1 164	229	1 393
3	Klenang Kidul	941	258	1 199
4	Klenang Lor	954	246	1 200
5	Alassapi	464	109	573
6	Pendil	1 292	352	1 644
7	Tarokan	1 031	287	1 318
8	Liprak Wetan	1 342	396	1 738
9	Liprak Kidul	1 783	423	2 206
10	Liprak Kulon	1 453	423	1 876
11	Banyuanyar Tengah	771	187	958
12	Banyuanyar Kidul	851	220	1 071
13	Gununggeni	1 860	392	2 252
14	Blado Wetan	708	181	889
Kecamatan Banyuanyar		15 344	3 871	19 215

Sumber : Dinas Kependudukan dan Pencatatan Sipil Kabupaten Probolinggo

Tabel 5.3 Jumlah Kelahiran, Migrasi Masuk dan Migrasi Keluar Menurut Desa di Kecamatan Banyuanyar, 2021

No	Desa/kelurahan	Migrasi Masuk	Migrasi Keluar	Jumlah Kematian	Jumlah Kelahiran
(1)	(2)	(3)	(4)	(5)	(6)
1	Sentulan	51	34	3	64
2	Gading Kulon	53	45	4	115
3	Klenang Kidul	43	58	8	65
4	Klenang Lor	59	79	11	80
5	Alas Sapi	37	24	1	53
6	Pendil	47	57	23	77
7	Tarokan	41	60	32	71
8	Liprak Wetan	80	80	8	116
9	Liprak Kidul	78	85	13	169
10	Liprak Kulon	86	86	8	121
11	Banyuanyar Tengah	61	30	19	78
12	Banyuanyar Kidul	49	51	13	54
13	Gunung Geni	56	66	1	138
14	Blado Wetan	43	38	7	53
Kecamatan Banyuanyar		784	793	151	1 254

Sumber : Dinas Kependudukan dan Pencatatan Sipil Kabupaten Probolinggo

BAB 6. INDUSTRI & ENERGI



Jumlah Pelanggan
Listrik PLN

19 221



Sebanyak **14** dari **14** Desa
menggunakan **LPG 3 Kg**
sebagai **Bahan Bakar**
Memasak Utama



Sebanyak **8** dari **14** Desa
menggunakan **Air Ledeng**
sebagai **Sumber Air**
Minum Utama

**Sumber Data: BPS, Pendataan Potensi Desa (Podes) 2021*

PENJELASAN TEKNIS

1. **Industri Pengolahan** adalah suatu kegiatan ekonomi yang melakukan kegiatan mengubah suatu barang dasar secara mekanis, kimia, atau dengan tangan sehingga menjadi barang jadi/setengah jadi, dan atau barang yang kurang nilainya menjadi barang yang lebih tinggi nilainya, dan sifatnya lebih dekat kepada pemakai akhir, Termasuk dalam kegiatan ini adalah jasa industri/makloon dan pekerjaan perakitan (*assembling*).

2. **Industri manufaktur** adalah suatu kegiatan ekonomi yang melakukan kegiatan mengubah suatu barang dasar secara mekanis, kimia, atau dengan tangan sehingga menjadi barang jadi/setengah jadi, dan atau barang yang kurang nilainya menjadi barang yang lebih tinggi nilainya, dan sifatnya lebih dekat kepada pemakai akhir, Termasuk dalam kegiatan ini adalah jasa industri dan pekerjaan perakitan.

3. **Perusahaan atau usaha industri** adalah suatu unit (kesatuan) usaha yang melakukan kegiatan ekonomi, bertujuan menghasilkan barang atau jasa, terletak pada suatu bangunan atau lokasi

tertentu, dan mempunyai catatan administrasi tersendiri mengenai produksi dan struktur biaya serta ada seorang atau lebih yang bertanggung jawab atas usaha tersebut.

Industri manufaktur dikelompokkan ke dalam 4 golongan berdasarkan banyaknya pekerja, yaitu: industri besar (100 orang pekerja atau lebih), industri sedang/menengah (20–99 orang pekerja), industri kecil (5–19 orang pekerja), dan industri mikro (1–4 orang pekerja).

4. **Perusahaan Listrik Negara** adalah perusahaan yang berusaha di bidang tenaga listrik untuk kepentingan masyarakat dan negara dan meliputi usaha-usaha seperti : produksi, transmisi dan distribusi tenaga listrik, perencanaan dan pembangunan tenaga listrik, pengusahaan dan pengembangan tenaga listrik, pengusahaan jasa-jasa di bidang tenaga listrik.

Tabel 6.1 Banyaknya Keluarga Menurut Desa/Kelurahan dan Jenis Pengguna Listrik di Kecamatan Banyuanyar, 2021

	Desa/Kelurahan	Pengguna Listrik			Bukan Pengguna Listrik
		PLN	Non PLN	Jumlah	
	(1)	(2)	(3)	(4)	(5)
1	Gununggeni	2 284	0	2 284	0
2	Liprak Kidul	2 078	0	2 078	0
3	Sentulan	871	0	871	0
4	Gading Kulon	1 376	0	1 376	0
5	Klenang Kidul	1 231	0	1 231	0
6	Klenang Lor	1 173	0	1 173	0
7	Tarokan	1 302	0	1 302	0
8	Liprak Wetan	1 792	0	1 792	0
9	Liprak Kulon	1 833	0	1 833	0
10	Banyuanyar Kidul	1 129	0	1 129	0
11	Blado Wetan	920	0	920	0
12	Banyuanyar Tengah	923	0	923	0
13	Pendil	1 719	0	1 719	0
14	Alassapi	590	0	590	0
Kecamatan Banyuanyar		19 221	0	19 221	0

Sumber : BPS, Pendataan Potensi Desa (Podes) 2020

INDUSTRI DAN ENERGI

Tabel 6.2 Banyaknya Desa/Kelurahan Menurut Keberadaan Penerangan Jalan Utama Desa/Kelurahan di Kecamatan Banyuanyar, 2019, 2020, dan 2021

Penerangan Jalan Utama	2019	2020	2021
(1)	(2)	(3)	(4)
Sumber Penerangan Jalan Utama			
Listrik Pemerintah	7	5	0
Listrik Non Pemerintah	7	9	14
Non Listrik	0	0	0

Sumber : BPS, Pendataan Potensi Desa (Podes) 2019, 2020, dan 2021

Tabel 6.3 Banyaknya Desa/Kelurahan Menurut Jenis Bahan Bakar untuk Memasak yang Digunakan Oleh Sebagian Besar Keluarga di Kecamatan Banyuanyar, 2019, 2020, dan 2021

Jenis Bahan Bakar	2019	2020	2021
(1)	(2)	(3)	(4)
Gas Kota	-	-	-
LPG 3 Kg	14	14	14
LPG lebih dari 3 Kg	-	-	-
Minyak Tanah	-	-	-
Kayu Bakar	-	-	-
Lainnya	-	-	-

Catatan : ¹Termasuk LPG lebih dari 3 Kg

Sumber : BPS, Pendataan Potensi Desa (Podes) 2019, 2020, dan 2021

INDUSTRI DAN ENERGI

Tabel 6.4 Banyaknya Desa/Kelurahan Menurut Sumber Air Minum Sebagian Besar Keluarga di Kecamatan Banyuanyar, 2019, 2020, dan 2021

Sumber Air Minum	2019	2020	2021
(1)	(2)	(3)	(4)
Air Kemasan Bermerk	0	0	0
Air Isi Ulang	0	0	0
Ledeng Dengan Meteran	6	6	8
Ledeng Tanpa Meteran	0	0	0
Sumur Bor atau Pompa	8	8	6
Sumur	0	0	0
Mata Air	0	0	0
Sungai/Danau/Kolam/ Waduk/Situ/ Embung/Bendungan	0	0	0
Air Hujan	0	0	0
Lainnya	0	0	0

Sumber : BPS, Pendataan Potensi Desa (Podes) , 2019, 2020, dan 2021

BAB 7. PERDAGANGAN

Banyaknya

Sarana/Prasarana Ekonomi dan Keuangan ?

Kecamatan Banyuwangi



2



5



0



0



0

*Sumber Data: BPS, Pendataan Potensi Desa (Podes) 2021

PENJELASAN TEKNIS

1. **Perdagangan** merupakan suatu hal yang sangat penting dalam kegiatan perekonomian suatu negara, Giatnya aktivitas perdagangan suatu negara menjadi indikasi tingkat kemakmuran masyarakatnya serta menjadi tolok ukur tingkat perekonomian negara itu sendiri, Sehingga bisa dibilang perdagangan merupakan urat nadi perekonomian suatu negara,
2. **Pasar** adalah salah satu dari berbagai sistem, institusi, prosedur, hubungan sosial dan infrastruktur di mana usaha menjual barang, jasa dan tenaga kerja untuk orang-orang dengan imbalan uang, Kegiatan ini merupakan bagian dari perekonomian, Pasar bervariasi dalam ukuran, jangkauan, skala geografis, lokasi jenis dan berbagai komunitas manusia, serta jenis barang dan jasa yang diperdagangkan,
3. **Koperasi** adalah organisasi yang dimiliki dan dioperasikan oleh orang-seorang demi kepentingan bersama, Koperasi melandaskan kegiatan berdasarkan prinsip gerakan ekonomi rakyat yang berdasarkan asas kekeluargaan, Berdasarkan tingkat dan luas daerah kerja, koperasi dibagi menjadi dua jenis yaitu koperasi primer dan koperasi sekunder,
4. **Lembaga keuangan** bertindak selaku lembaga yang menyediakan jasa keuangan bagi nasabahnya, di mana pada umumnya lembaga ini diatur oleh regulasi keuangan dari pemerintah, Bentuk umum dari lembaga keuangan ini adalah termasuk perbankan, building society (sejenis koperasi di Inggris) , Credit Union, pialang saham, aset manajemen, modal ventura, koperasi, asuransi, dana pensiun, dan bisnis serupa lainnya,

Tabel 7.1 Banyaknya Sarana dan Prasarana Ekonomi Menurut Desa/Kelurahan dan Jenisnya di Kecamatan Banyuanyar, 2021

Desa/Kelurahan	Kelompok Pertokoan	Pasar dengan Bangunan Permanen	Pasar dengan Bangunan Semi Permanen	Pasar Tanpa Bangunan
(1)	(2)	(3)	(4)	(5)
1 Gununggeni	-	-	-	-
2 Liprak Kidul	-	-	-	-
3 Sentulan	-	-	-	-
4 Gading Kulon	-	-	-	-
5 Klenang Kidul	1	1	-	-
6 Klenang Lor	-	-	-	-
7 Tarokan	-	-	-	-
8 Liprak Wetan	-	-	-	-
9 Liprak Kulon	-	1	-	-
10 Banyuanyar Kidul	-	-	-	-
11 Blado Wetan	-	-	-	-
12 Banyuanyar Tengah	-	-	-	-
13 Pendil	-	-	-	-
14 Alassapi	-	-	-	-
Kecamatan Banyuanyar	1	2	-	-

PERDAGANGAN

Lanjutan Tabel 7.1

	Desa/Kelurahan	Minimarket/ Swalayan¹	Toko/Warung Kelontong	Restoran/ Rumah Makan
	(1)	(6)	(7)	(8)
1	Gununggeni	-	25	-
2	Liprak Kidul	-	121	-
3	Sentulan	-	20	-
4	Gading Kulon	-	39	-
5	Klenang Kidul	1	63	-
6	Klenang Lor	1	30	-
7	Tarokan	-	53	-
8	Liprak Wetan	-	30	-
9	Liprak Kulon	2	120	-
10	Banyuanyar Kidul	1	17	-
11	Blado Wetan	-	19	-
12	Banyuanyar Tengah	-	25	-
13	Pendil	-	32	-
14	Alassapi	-	9	-
	Kecamatan Banyuanyar	5	603	-

Lanjutan Tabel 7.1

	Desa/Kelurahan	Warung/Kedai Makanan	Hotel	Hostel/Motel/ Losmen/Wisma
	(1)	(9)	(10)	(11)
1	Gununggeni	9	-	-
2	Liprak Kidul	7	-	-
3	Sentulan	6	-	-
4	Gading Kulon	11	-	-
5	Klenang Kidul	8	-	-
6	Klenang Lor	10	-	-
7	Tarokan	14	-	-
8	Liprak Wetan	5	-	-
9	Liprak Kulon	25	-	-
10	Banyuanyar Kidul	17	-	-
11	Blado Wetan	10	-	-
12	Banyuanyar Tengah	12	-	-
13	Pendil	14	-	-
14	Alassapi	10	-	-
	Kecamatan Banyuanyar	158	-	-

Catatan : ¹ yang memiliki luas < 400 m²

Sumber : BPS, Pendataan Potensi Desa (Podes) 2021

PERDAGANGAN

Tabel 7.2 Banyaknya Sarana Lembaga Keuangan Yang Beroperasi Menurut Desa/Kelurahan dan Jenisnya di Kecamatan Banyuanyar, 2021

	Desa/Kelurahan	Bank Umum Pemerintah	Bank Umum Swasta	Bank Perkreditan Rakyat
	(1)	(2)	(3)	(4)
1	Gununggeni	-	-	-
2	Liprak Kidul	-	-	-
3	Sentulan	-	-	-
4	Gading Kulon	-	-	-
5	Klenang Kidul	-	-	-
6	Klenang Lor	-	-	-
7	Tarokan	-	-	-
8	Liprak Wetan	-	-	-
9	Liprak Kulon	-	-	-
10	Banyuanyar Kidul	-	-	-
11	Blado Wetan	-	-	-
12	Banyuanyar Tengah	-	-	-
13	Pendil	-	-	-
14	Alassapi	-	-	-
Kecamatan Banyuanyar		-	-	-

Sumber : BPS, Pendataan Potensi Desa (Podes) 2020

Tabel 7.3 Banyaknya Koperasi yang Masih Aktif Menurut Desa/Kelurahan dan Jenis Koperasi di Kecamatan Banyuanyar, 2021

	Desa/Kelurahan	Koperasi Unit desa (KUD)	Koperasi Industri Kecil dan Kerajinan Rakyat (Kopinkra)	Koperasi Simpan Pinjam (Kospin)	Koperasi Lainnya
	(1)	(2)	(3)	(4)	(5)
1	Gununggeni	-	-	2	-
2	Liprak Kidul	-	-	-	-
3	Sentulan	-	-	-	-
4	Gading Kulon	-	-	1	-
5	Klenang Kidul	-	-	2	-
6	Klenang Lor	-	-	0	-
7	Tarokan	-	-	1	-
8	Liprak Wetan	-	-	1	1
9	Liprak Kulon	-	-	1	-
10	Banyuanyar Kidul	-	-	1	1
11	Blado Wetan	-	-	-	-
12	Banyuanyar Tengah	-	-	-	-
13	Pendil	-	-	1	1
14	Alassapi	-	-	-	1
	Kecamatan Banyuanyar	-	-	10	4

Sumber : BPS, Pendataan Potensi Desa (Podes) 2021

PERDAGANGAN

Tabel 7.4 Banyaknya Embung Desa Menurut Desa/Kelurahan di Kecamatan Banyuanyar, 2020 dan 2021

	Desa/Kelurahan	2020	2021
	(1)	(2)	(3)
1	Gununggeni	-	-
2	Liprak Kidul	-	-
3	Sentulan	-	-
4	Gading Kulon	-	-
5	Klenang Kidul	-	-
6	Klenang Lor	-	-
7	Tarokan	-	-
8	Liprak Wetan	-	-
9	Liprak Kulon	-	-
10	Banyuanyar Kidul	-	-
11	Blado Wetan	-	-
12	Banyuanyar Tengah	-	-
13	Pendil	1	-
14	Alassapi	-	-
	Kecamatan Banyuanyar	1	-

Sumber: BPS, Pendataan Potensi Desa (Podes) 2020 dan 2021

BAB 8. TRANSPORTASI & KOMUNIKASI



100%

79%

14 dari 14 Desa sudah menggunakan jalan

Aspal/Beton

11 dari 14 Desa dilewati

Kendaraan Umum

14 dari 14 Desa di Kecamatan
Banyuanyar sudah menggunakan jalan
jenis Aspal/Beton.

Ada 11 dari 14 Desa di Kecamatan
Banyuanyar yang sudah dilalui kendaraan
umum.

PENJELASAN TEKNIS

1. **Kendaraan bermotor** adalah setiap kendaraan yang digerakkan oleh peralatan teknik yang ada pada kendaraan tersebut, biasanya digunakan untuk angkutan orang atau barang di atas jalan raya selain kendaraan yang berjalan di atas rel, Kendaraan bermotor yang dicatat adalah semua jenis kendaraan kecuali kendaraan bermotor TNI/Polri dan Korps Diplomatik,
2. **Mobil truk** adalah setiap kendaraan bermotor yang digunakan untuk angkutan barang, selain mobil penumpang, mobil bus dan kendaraan bermotor roda dua,
3. **Mobil** adalah kendaraan darat yang digerakkan oleh tenaga mesin, beroda empat atau lebih (selalu genap), biasanya menggunakan bahan bakar minyak (bensin atau solar) untuk menghidupkan mesinnya,
4. **Kantor Pos** adalah tempat pemberi pelayanan komunikasi tertulis dana tau surat elektronik, layanan paket, layanan logistik, layanan keagenan pos untuk kepentingan umum, Rumah pos berfungsi sama seperti kantor pos dan kantor pos pembantu, bedanya rumah pos biasanya terletak di daerah terpencil,
5. **Telepon** merupakan alat komunikasi yang digunakan untuk menyampaikan pesan suara (terutama pesan yang berbentuk percakapan),
6. **Warnet** adalah salah satu bentuk usaha yang dikelola oleh kelompok atau individu yang memberikan pelayanan dalam bentuk jasa internet oleh penggunanya,

8.1 TRANSPORTASI

Tabel 8.1.1 Sarana Transportasi Antar Desa/Kelurahan Menurut Desa/Kelurahan di Kecamatan Banyuanyar, 2021

	Desa/Kelurahan	Jenis Transportasi	Keberadaan Angkutan Umum
	(1)	(2)	(3)
1	Gununggeni	Darat	Ada, dengan trayek tetap
2	Liprak Kidul	Darat	Ada, dengan trayek tetap
3	Sentulan	Darat	Tidak ada angkutan umum
4	Gading Kulon	Darat	Ada, dengan trayek tetap
5	Klenang Kidul	Darat	Ada, dengan trayek tetap
6	Klenang Lor	Darat	Ada, dengan trayek tetap
7	Tarokan	Darat	Ada, dengan trayek tetap
8	Liprak Wetan	Darat	Ada, dengan trayek tetap
9	Liprak Kulon	Darat	Ada, dengan trayek tetap
10	Banyuanyar Kidul	Darat	Ada, dengan trayek tetap
11	Blado Wetan	Darat	Ada, dengan trayek tetap
12	Banyuanyar Tengah	Darat	Tidak ada angkutan umum
13	Pendil	Darat	Ada, dengan trayek tetap
14	Alassapi	Darat	Tidak ada angkutan umum

Sumber : BPS, Pendataan Potensi Desa (Podes) 2021

TRANSPORTASI DAN KOMUNIKASI

Tabel 8.1.2 Kondisi Jalan Darat Antar Desa/Kelurahan Menurut Desa/Kelurahan di Kecamatan Banyuanyar, 2021

	Desa/Kelurahan	Jenis Permukaan Jalan	Dapat Dilalui Kendaraan Bermotor Roda 4 atau Lebih
	(1)	(2)	(3)
1	Gununggeni	Aspal/Beton	Sepanjang tahun
2	Liprak Kidul	Aspal/Beton	Sepanjang tahun
3	Sentulan	Aspal/Beton	Sepanjang tahun
4	Gading Kulon	Aspal/Beton	Sepanjang tahun
5	Klenang Kidul	Aspal/Beton	Sepanjang tahun
6	Klenang Lor	Aspal/Beton	Sepanjang tahun
7	Tarokan	Aspal/Beton	Sepanjang tahun
8	Liprak Wetan	Aspal/Beton	Sepanjang tahun
9	Liprak Kulon	Aspal/Beton	Sepanjang tahun
10	Banyuanyar Kidul	Aspal/Beton	Sepanjang tahun
11	Blado Wetan	Aspal/Beton	Sepanjang tahun
12	Banyuanyar Tengah	Aspal/Beton	Sepanjang tahun
13	Pendil	Aspal/Beton	Sepanjang tahun
14	Alassapi	Aspal/Beton	Sepanjang tahun

Sumber : BPS, Pendataan Potensi Desa (Podes) 2021

8.2 KOMUNIKASI

Tabel 8.2 Jumlah Menara dan Operator Layanan Komunikasi Telepon Seluler Serta Kondisi Sinyal Telepon Seluler Menurut Desa/Kelurahan di Kecamatan Banyuwangi, 2021

	Desa/Kelurahan	Jumlah Menara Telepon Seluler (BTS)	Jumlah Operator Layanan Komunikasi Telepon Seluler Yang Menjangkau di Desa/Kelurahan	Kondisi Sinyal Telepon Seluler di Sebagian Besar Wilayah Desa/Kelurahan
	(1)	(2)	(3)	(4)
1	Gununggeni	1	5	Sangat Kuat
2	Liprak Kidul	-	6	Sangat Kuat
3	Sentulan	1	5	Sangat Kuat
4	Gading Kulon	-	5	Kuat
5	Klenang Kidul	-	5	Sangat Kuat
6	Klenang Lor	-	5	Sangat Kuat
7	Tarokan	-	5	Sangat Kuat
8	Liprak Wetan	-	5	Kuat
9	Liprak Kulon	3	5	Kuat
10	Banyuwangi Kidul	-	5	Kuat
11	Blado Wetan	-	5	Kuat
12	Banyuwangi Tengah	2	5	Kuat
13	Pendil	1	5	Kuat
14	Alassapi	-	5	Kuat
Kecamatan Banyuwangi		8	71	

Sumber : BPS, Pendataan Potensi Desa (Podes) 2020

TRANSPORTASI DAN KOMUNIKASI

Tabel 8.2.2 Keberadaan Kantor Pos/Pos Pembantu/Rumah Pos dan Perusahaan/Agen Jasa Ekspedisi Swasta Menurut Desa/Kelurahan di Kecamatan Banyuanyar, 2021

	Desa/Kelurahan	Kantor Pos/Pos Pembantu/Rumah Pos	Perusahaan/Agen Jasa Ekspedisi Swasta
	(1)	(2)	(3)
1	Gununggeni	Tidak Ada	Tidak Ada
2	Liprak Kidul	Tidak Ada	Tidak Ada
3	Sentulan	Tidak Ada	Tidak Ada
4	Gading Kulon	Tidak Ada	Tidak Ada
5	Klenang Kidul	Tidak Ada	Tidak Ada
6	Klenang Lor	Tidak Ada	Tidak Ada
7	Tarokan	Tidak Ada	Tidak Ada
8	Liprak Wetan	Tidak Ada	Tidak Ada
9	Liprak Kulon	Tidak Ada	Beroperasi
10	Banyuanyar Kidul	Beroperasi	Tidak Ada
11	Blado Wetan	Tidak Ada	Tidak Ada
12	Banyuanyar Tengah	Tidak Ada	Tidak Ada
13	Pendil	Tidak Ada	Beroperasi
14	Alassapi	Tidak Ada	Tidak Ada

Sumber : BPS, Pendataan Potensi Desa (Podes) 2021

BAB 9. KEUANGAN DAERAH



Statistik Dana Desa

Jumlah total dana desa dari 14 Desa di Kecamatan Banyuwangar

Rp 2 542 726 124 771

Tiga desa dengan Dana Desa terbesar adalah
Gununggeni, Liprak Kulon dan Klenang Kidul

**Sumber Dinas Pemberdayaan Masyarakat dan Desa Kabupaten Probolinggo*

PENJELASAN TEKNIS

1. **Realisasi Penerimaan dan Pengeluaran Pemerintah Provinsi** adalah realisasi/perhitungan APBD Provinsi pada tiap tahun anggaran,
2. **Pendapatan Asli Daerah (PAD)** adalah pendapatan yang diperoleh daerah yang dipungut berdasarkan peraturan daerah sesuai dengan peraturan perundang-undangan, guna keperluan daerah yang bersangkutan dalam membiayai kegiatannya,
3. **Dana Perimbangan** adalah dana yang bersumber dari pendapatan APBN yang dialokasikan kepada Daerah untuk mendanai kebutuhan daerah dalam rangka pelaksanaan desentralisasi,
4. **Lain-lain Pendapatan yang Sah** adalah pendapatan lainnya dari pemerintah pusat dan atau dari instansi pusat, serta dari daerah lainnya,
5. **Harga Produsen** adalah Harga yang diterima oleh produsen dari pembeli untuk suatu barang atau jasa yang diproduksi, Atau harga pembelian dikurangi pajak nilai tambah, Harga tidak termasuk semua biaya transport, Harga Dasar = Harga Pembelian - pajak nilai tambah,
6. **Harga Konsumen** adalah perubahan harga dalam suatu periode, dari suatu kumpulan barang dan jasa yang dikonsumsi oleh penduduk/rumah tangga dalam kurun waktu tertentu,

Tabel 9.1 Jumlah Anggaran dan Realisasi Anggaran Dana Desa dan Alokasi Dana Desa (ADD) Menurut Desa di Kecamatan Banyuwangi, 2021

No	Nama Desa	Dana Desa + Alokasi Dana Desa (ADD)	
		Pagu Anggaran (Rp)	Realisasi (Rp)
(1)	(2)	(3)	(4)
1	Gunung Geni	2 591 359 303,00	2 574 295 453,00
2	Liprak Kidul	2 000 860 843,00	1 921 300 617,00
3	Sentulan	1 551 740 074,00	1 549 047 481,00
4	Gading Kulon	1 789 353 199,65	1 723 861 000,00
5	Klenang Kidul	2 074 042 673,00	2 003 734 869,00
6	Klenang Lor	1 511 700 984,45	1 518 317 660,00
7	Tarokan	1 498 765 878,97	1 498 237 522,00
8	Liprak Wetan	1 795 543 535,28	1 680 914 028,00
9	Liprak Kulon	2 284 308 119,00	2 248 374 536,00
10	Banyuwangi Kidul	1 920 753 927,82	1 933 169 750,00
11	Blado Wetan	1 549 943 899,00	1 561 746 694,00
12	Banyuwangi Tengah	1 666 307 274,00	1 574 659 018,00
13	Pendil	1 632 808 950,54	1 598 156 798,00
14	Alas Sapi	1 559 772 586,00	1 540 433 153,00
Jumlah		25 427 261 247,71	24 926 248 579,00

<https://probolinggakab.bps.go.id>

DATA

MENCERDASKAN BANGSA



**BADAN PUSAT STATISTIK
KABUPATEN PROBOLINGGO**

Jalan Lumajang Km 5, Sumber Taman, Probolinggo 67237
Telp/Fax (0335) 422117
Email: bps3513@bps.go.id
Homepage: <https://probolinggokab.bps.go.id>