

KECAMATAN AWAYAN DALAM ANGKA

Awayan Subdistrict in Figures

2018



KECAMATAN AWAYAN DALAM ANGKA

Awayan Subdistrict in Figures

2018



**Kecamatan Awayan Dalam Angka
Awayan Subdistrict in Figures
2018**

No. Publikasi/Publication Number: 63110.1809

Katalog/Catalog: 1102001.6311030

ISBN : 978-602-71036-5-8

Ukuran Buku/Book Size: 16,5 cm x 21,5 cm

Jumlah Halaman/Number of Pages: x + 47 halaman /pages

Naskah/Manuscript:

Badan Pusat Statistik Kabupaten Balangan

BPS-Statistics of Balangan Regency

Gambar Kover oleh/Cover Designed by:

Badan Pusat Statistik Kabupaten Balangan

BPS-Statistics of Balangan Regency

Diterbitkan oleh/Published by:

© BPS Kabupaten Balangan/*BPS-Statistics of Balangan Regency*

Dicetak oleh/Printed by:

CV.Karya Bintang Musim

Dilarang mengumumkan, mendistribusikan, mengomunikasikan, dan/atau menggandakan sebagian atau seluruh isi buku ini untuk tujuan komersial tanpa izin tertulis dari Badan Pusat Statistik

Prohibited to announce, distribute, communicate, and/or copy part or all of this book for commercial purpose without permission from BPS-Statistics Indonesia

**KECAMATAN AWAYAN
DALAM PETA KABUPATEN BALANGAN
(*Awayan on the Balangan Map*)**

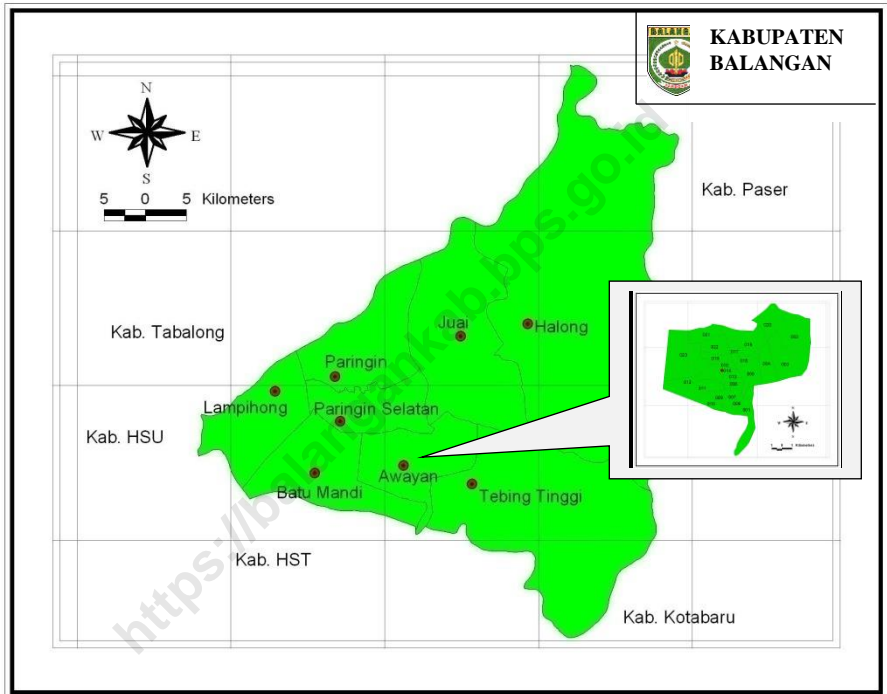

PETA WILAYAH KECAMATAN AWAYAN (Map of Awayan)

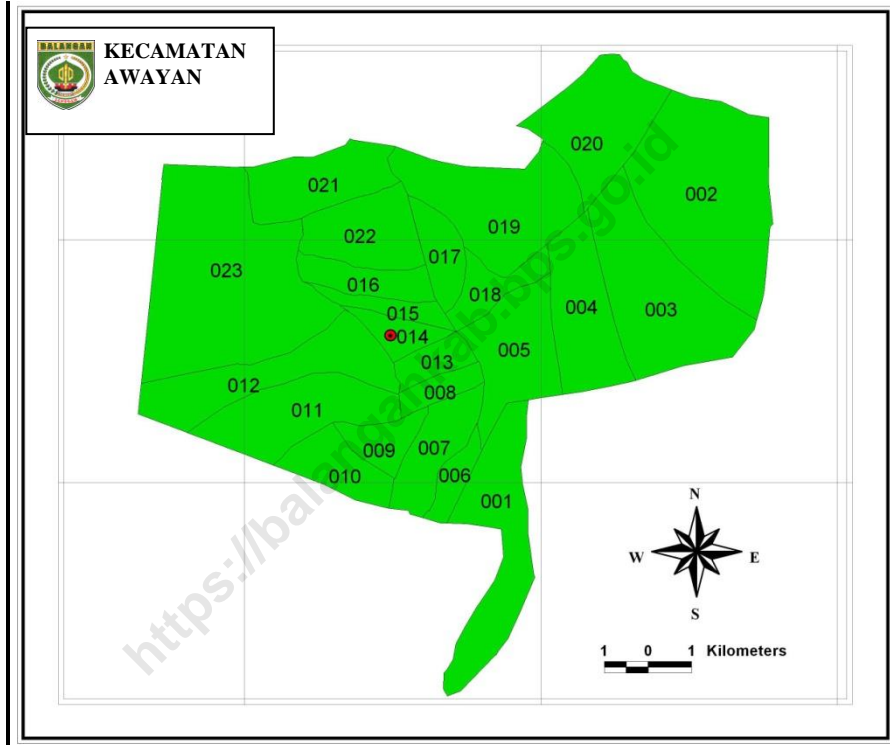

- | | | | |
|----------------|--------------------|----------------------|--------------|
| 001.Nungka | 007.Bihara Hilir | 013.Pulantan | 019.Sikontan |
| 002.Tundakan | 008.Muara Jaya | 014.Putat Basiun | 020.Tundi |
| 003.Ambakiyang | 009.Pematang | 015.Awayan | 021.Pudak |
| 004.Piyait | 010.Sungai Pumpung | 016.Awayan Hilir | 022.Baru |
| 005.Baramban | 011.Merah | 017.Badalungga Hilir | 023.Tangalin |
| 006.Bihara | 012.Kedondong | 018.Badalungga | |



KATA PENGANTAR

Kecamatan Aawayan Dalam Angka 2018 merupakan publikasi tahunan yang diterbitkan oleh BPS Kabupaten Balangan. Disadari bahwa publikasi ini belum sepenuhnya memenuhi harapan pihak pemakai data khususnya para perencana, namun diharapkan dapat membantu melengkapi penyusunan rencana pembangunan di Kabupaten Balangan.

Publikasi ini dapat terwujud berkat kerja sama dan bantuan dari berbagai pihak baik instansi pemerintah maupun swasta. Kepada semua pihak yang telah memberikan bantuan disampaikan penghargaan dan terima kasih yang sebesar – besarnya.

Walaupun publikasi ini telah disiapkan sebaik-baiknya, namun disadari masih ada kekurangan dan kesalahan yang terjadi. Untuk perbaikan publikasi ini, tanggapan dan saran yang bersifat konstruktif dari para pemakai sangat diharapkan.

Paringin, September 2018

Kepala BPS

Kabupaten Balangan

Muhammad Dawam, S.Sos



PREFACE

Awayan Subdistrict in Figures 2018 is an annual publication written by Statistics of Balangan Regency. Honestly, this publication has not perfect yet and has not filled the user's hope, especially for the planners yet, but hopefully it can help to equip compilation of development planning in this new regency.

This comprehensive publication has been made possible with the assistance and contribution from several governmental institutions and private organizations. To all parties who have been involved in the preparation of this publication, I would like to express my sincerest appreciation and gratitude.

Comments and constructive suggestions for the improvement of this publication are always welcome.

Parangin, September 2018

*Chief Statistician of
Balangan Regency*

Muhammad Dawam, S.Sos

STRUKTUR ORGANISASI BPS KABUPATEN BALANGAN
ORGANIZATIONAL STRUCTURE OF BPS-STATISTICS OF BALANGAN

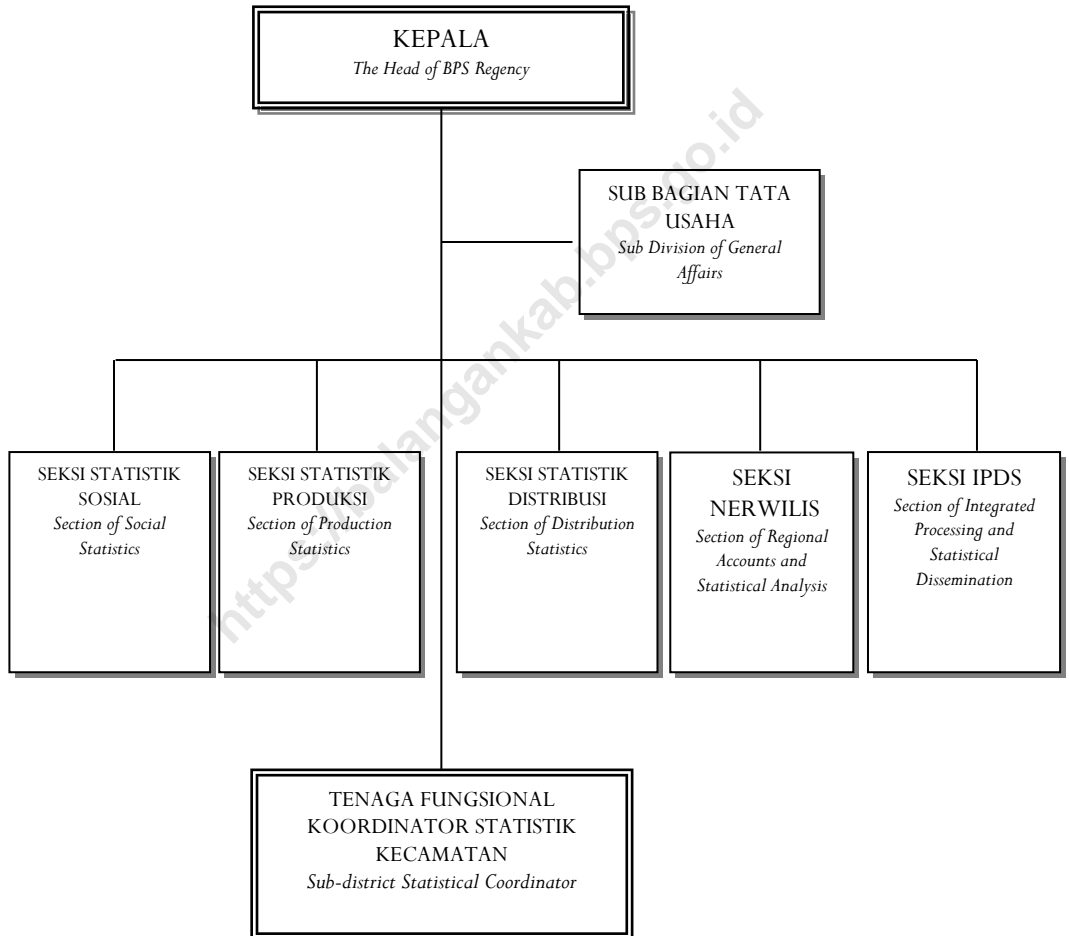

DAFTAR ISI
TABLE OF CONTENT

Halaman/Page

Kecamatan Awayan dalam Peta Kabupaten Balangan	iii
<i>Awayan on the Balangan Map</i>	iii
Peta Wilayah Kecamatan Awayan/ <i>Map of Awayan</i>	iv
Kata Pengantar/ <i>Foreword</i>	v
Struktur Organisasi BPS Kabupaten Balangan.....	vii
<i>Organizational Structure of BPS-Statistics of Balangan</i>	vii
Daftar Isi/ <i>Table of Content</i>	viii
Penjelasan Umum/ <i>General Explanation</i>	ix
LETAK GEOGRAFIS/ <i>GEOGRAPHICAL LOCATION</i>	1
RINGKASAN EKSEKUTIF/ <i>EXECUTIVE SUMMARY</i>	2
BAB I. GEOGRAFI/ <i>GEOGRAPHY</i>	9
BAB II. PEMERINTAHAN/ <i>GOVERNMENT</i>	13
BAB III. PENDUDUK/ <i>POPULATION</i>	15
BAB IV. SOSIAL/ <i>SOCIAL</i>	
4.1. Pendidikan/ <i>Education</i>	19
4.2. Kesehatan dan Keluarga Berencana/ <i>Health and Family Planning</i>	23
4.3. Agama/ <i>Religion</i>	31
BAB V. PERTANIAN/ <i>AGRICULTURE</i>	
5.1. Tanaman Bahan Makanan/ <i>Food Crops</i>	33
5.2. Tanaman Perkebunan/ <i>Plantation crops</i>	39
5.3. Peternakan/ <i>Farms</i>	40
5.4. Perikanan/ <i>Fishery</i>	41
BAB VI. KOPERASI DAN AIR MINUM	
<i>COOPERATION AND SANITARY WATER</i>	
6.1. Koperasi/ <i>Cooperation</i>	43
6.2. Air Minum/ <i>Sanitary Water</i>	44
BAB VII. PERHUBUNGAN/ <i>TRANSPORTATION</i>	46
BAB VIII. PENDAPATAN DAERAH/ <i>REGIONAL REVENUE</i>	47

PENJELASAN UMUM GENERAL EXPLANATION

1. **Penduduk** adalah semua orang yang berdomisili di wilayah geografis RI selama 6 bulan atau lebih dan atau mereka yang berdomisili kurang dari 6 bulan tetapi bertujuan menetap.
 2. **Kepadatan penduduk** adalah banyaknya penduduk per km².
 3. **Rasio Jenis Kelamin** adalah perbandingan antara banyaknya penduduk laki-laki dengan banyaknya penduduk perempuan pada suatu daerah dalam waktu tertentu. Biasanya dinyatakan dengan banyaknya penduduk laki-laki untuk 100 penduduk perempuan.
 4. **Rumah Tangga** adalah seseorang atau sekelompok orang yang mendiami sebagian atau seluruh bangunan fisik/sensus, dan biasanya tinggal bersama atau makan dari satu dapur. Yang dimaksud makan dari satu dapur adalah jika pengurusan kebutuhan sehari-harinya dikelola bersama-sama menjadi satu.
1. **People** shall be all persons domiciled in the geographical area of the Republic of Indonesia for 6 months or more and or those domiciled for less than 6 months but with a permanent purpose.
 2. **Population density** is the number of people per km².
 3. **Sex ratio** is the ratio between the numbers of male population with the number of female population in an area within a certain time. Usually expressed by the number of male population for 100 female population.
 4. **Household** is a person or group of people who inhabit part or all of physical building / census, and usually live together or eat from one kitchen. What is meant by eating from one kitchen is if the maintenance of daily needs is managed together into one.

5. **Luas Desa** mencakup seluruh wilayah desa/kelurahan baik yang dihuni penduduk maupun tidak. Termasuk di sini adalah tanah kering, sawah, pegunungan, rawa, kali, tanah bangunan, dan sebagainya. Pencatatan dilakukan dalam kilometer persegi dua angka dibelakang koma.
 6. **Padi sawah** adalah padi yang ditanam di lahan sawah. Padi ladang adalah padi yang ditanam di tegalan/kebun/ladang atau huma.
 7. **Perkebunan rakyat** adalah usaha perkebunan di luar batasan perkebunan besar. Perkebunan besar adalah usaha perkebunan yang dilakukan oleh badan usaha atau badan hukum di atas tanah negara yang mendapat izin usaha dari instansi yang berwenang.
 8. **Jalan** adalah jalan dalam bentuk apapun yang terbuka untuk lalu lintas kendaraan umum.
5. **Area of the Village** covers all areas of villages / kelurahan whether inhabited or not. Included here are dry land, rice fields, mountains, swamps, times, building land, and so on. Recording is done in square kilometers two digits behind the comma.
 6. **Paddy rice** is a rice planted in paddy fields. Paddy fields are rice grown in moor / garden / fields or huma.
 7. **Smallholder plantations** are plantations outside the boundaries of large estates. Large plantations are plantation business conducted by a business entity or legal entity on state land which is licensed by a competent authority.
 8. **Roads** are roads of any kind open to public transport traffic.

LETAK GEOGRAFIS GEOGRAPHICAL LOCATION

Kecamatan Awayan terletak pada Koordinat $02^{\circ}01'37''$ sampai dengan $02^{\circ}35'58''$ Lintang Selatan dan pada $114^{\circ}50'24''$ sampai dengan $115^{\circ}50'24''$ Bujur Timur.

Awayan is located between $02^{\circ}01'37''$ and $02^{\circ}35'58''$ South Latitude, and from $114^{\circ}50'24''$ to $115^{\circ}50'24''$ East Longitude.

Batas Wilayah/The Borders of Awayan:

- ❑ Sebelah Utara/*To the North*: Kecamatan Juai;
- ❑ Sebelah Timur/*To the East*: Kecamatan Tebing Tinggi;
- ❑ Sebelah Selatan/*To the South*: Kabupaten Hulu Sungai Tengah;
- ❑ Sebelah Barat/*To the West*: Kecamatan Paringin Selatan dan Kecamatan Batu Mandi.

Luas Wilayah: 142,57 Km²

RINGKASAN EKSEKUTIF EXECUTIVE SUMMARY



Keadaan Geografis

Kecamatan Awayan berbatasan dengan Kecamatan Juai di sebelah utara, Kecamatan Tebing Tinggi di sebelah timur, di sebelah selatan berbatasan dengan Kabupaten Hulu Sungai Tengah, dan sebelah barat berbatasan dengan Kecamatan Paringin Selatan dan Batu Mandi.

Secara geografis, Kecamatan Awayan terletak pada lingkup koordinat 2°01'37" sampai dengan 2°35'58" Lintang Selatan dan 114°50'24" sampai dengan 115°50'24" Bujur Timur. Wilayah Kecamatan Awayan seluas 142,57 km² atau 7,59 persen dari luas wilayah Balangan.

Geographic State

Awayan Subdistrict is adjacent to Juai Subdistrict in the north, Tebing Tinggi Subdistrict in the east, Regency of Hulu Sungai Tengah in the south, Paringin Selatan and Batu Mandi in the west.

Geographically, Awayan Subdistrict lies in the scope of coordinates 2°01'37" to 2°35'58" South Latitude and 114°50'24" to 115°50'24" East Longitude. Awayan Subdistrict area of 142.57 km² or 7.59 percent of Balangan area.

Gambar/Figure 1
Persentase Luas Wilayah Balangan Menurut Kecamatan
Percentage of Balangan Area by District, 2016

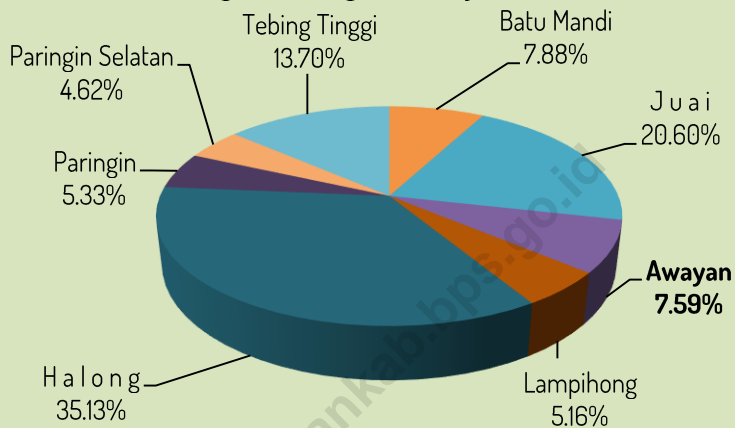

Tata Guna Tanah

Luas wilayah Kecamatan Awayan menurut kelas lereng/kemiringan dibagi dalam enam kelompok kemiringan. Kemiringan 0-2 % seluas 7.122 Ha, 2-8 % seluas 5.325 Ha, 8-15 % seluas 3.625 Ha, 15-25 % seluas 3.675 Ha, 25-40 % seluas 3.305 Ha dan >40 % seluas 16.930 Ha. Luas wilayah Kecamatan Awayan menurut kelas ketinggian dari permukaan laut terbagi dalam tiga kelompok, 25-100 M seluas 17.326 Ha, 100-500 M seluas 13.206 Ha dan ketinggian >500 M seluas 9.450 Ha.

Land Uses

The area of Awayan Subdistrict according to the slope / slope class is divided into six groups of slope. 0-2% slope of 7,122 Ha, 2-8% of 5,325 Ha, 8-15% of 3,625 Ha, 15-25% of 3,675 Ha, 25-40% of 3,305 Ha and > 40% of 16,930 Ha. The area of Awayan Subdistrict according to the height class from the sea level is divided into three groups, 25-100 M of 17,326 Ha, 100-500 M of 13,206 Ha and >500 M altitude of 9,450 Ha.

Grafik/ Figure 2
**Luas Wilayah Awasan Menurut Kelas Lereng/
 Kemiringan (Ha)**
Awasan's Area by Slope Class (ha)

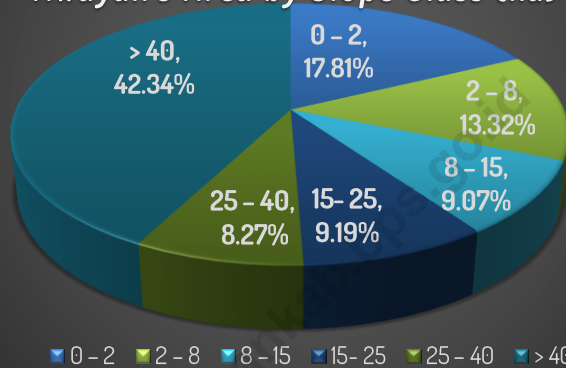

Curah Hujan

Curah hujan di suatu tempat antara lain dipengaruhi oleh keadaan iklim dan perputaran arus udara. Oleh karena itu, jumlah curah hujan beragam menurut bulan dan letak stasiun pengamat. Di kecamatan Awasan, berdasarkan Stasiun Pengamatan Juai, rata-rata curah hujan/hari selama tahun 2017 berkisar antara 2,65 mm (Agustus) sampai 13,87 mm (Nopember)

Rainfall

Rainfall in one place, among others, is affected by the climate and the rotation of the air currents. Therefore, the amount of rainfall varies according to the month and the location of the observer station. In Awasan subdistrict, based on the Juai Observatory Station, the average rainfall / day during 2017 ranges from 2,65 mm (August) to 13,87 mm (November)

Grafik /Figure 3
Jumlah Curah Hujan Perbulan Stasiun Pengamatan Juai/ Number of Rainfalls om Juai Station, 2017

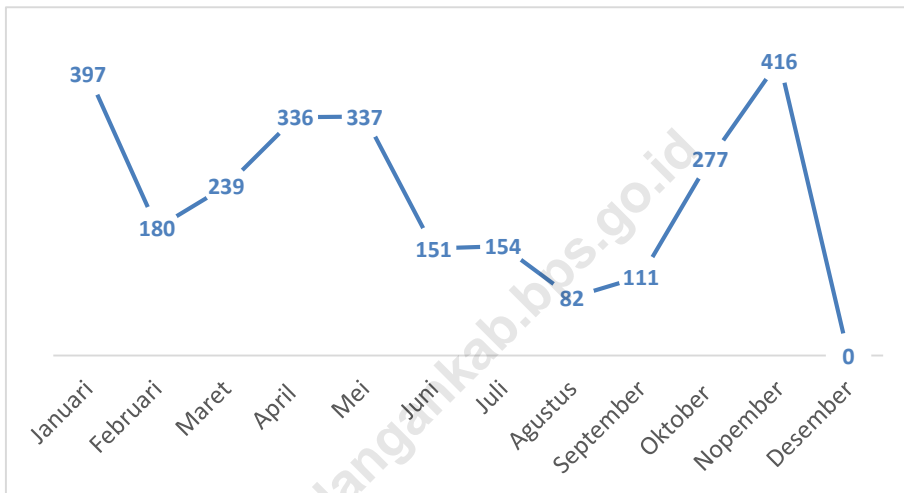

Administrasi

Kecamatan Paringin terdiri dari 23 desa. Daerah yang paling luas adalah Desa Tundakan mencapai 10,17 persen atau 14,50 km², dan desa yang mempunyai luas terkecil yaitu desa Awayan luasnya hanya 1,40 persen atau 2,00 km².

Administration

Awayan Subdistrict consists of 23 rural villages. The most widespread area is Tundakan Village reaching 10.17 percent or 14.50 km², and the village which has the smallest area is Awayan Village which only 1.40 percent or 2.00 km².

Penduduk

Berdasarkan proyeksi penduduk, jumlah penduduk Kecamatan Awayan pada tahun 2017 adalah 13 716 orang, mencakup sebanyak 6.787 laki-laki dan 6.929 perempuan yang ada di 23 desa. Jumlah penduduk 2017 mengalami pertumbuhan sebesar 1,65 persen dibanding tahun sebelumnya. Penduduk terbesar berada pada Desa Ambakiyang (777 jiwa) dan jumlah penduduk paling sedikit berada pada Desa Pudak (443 jiwa)

a. Kepadatan Penduduk

Dengan luas wilayah 142,57 km² atau hanya sekitar 7,59 persen dari luas wilayah Balangan, Kecamatan Awayan memiliki kepadatan penduduk (*population density*) 96 jiwa per km².

b. Rasio Jenis Kelamin

Rasio Jenis Kelamin adalah perbandingan banyaknya penduduk laki-laki dengan banyak penduduk perempuan di suatu daerah dalam kurun waktu tertentu. Pada tahun 2017 rasio jenis kelamin (*sex ratio*) penduduk Awayan adalah 98. Hal ini berarti jumlah penduduk laki-laki 2 persen lebih kecil dari jumlah penduduk perempuan.

Population

Based on the projection of the population, the population of Paringin subdistrict in 2017 is 13,716 people, covering as many as 6,787 men and 6,929 women in 23 villages. The population of 2017 grew by 1.65 percent compared to the previous year. The largest population is in Ambakiyang village (777 people) and the least population is in Pudak Village (443 people)

a. Population density

*With an area of 142.57 km² or only about 7.59 percent of the total area of Balangan, Awayan Subdistrict has population density (*population density*) 96 people per km².*

b. Sex Ratio

Gender Ratio is the ratio of the number of male population with many female population in an area within a certain period of time. By 2017 the sex ratio of the population of Awayan is 98. This means the male population is 2 percent smaller than the female population.

Grafik/Figure 4
Rasio Jenis Kelamin menurut Desa/
Sex Ratio by Village, 2017

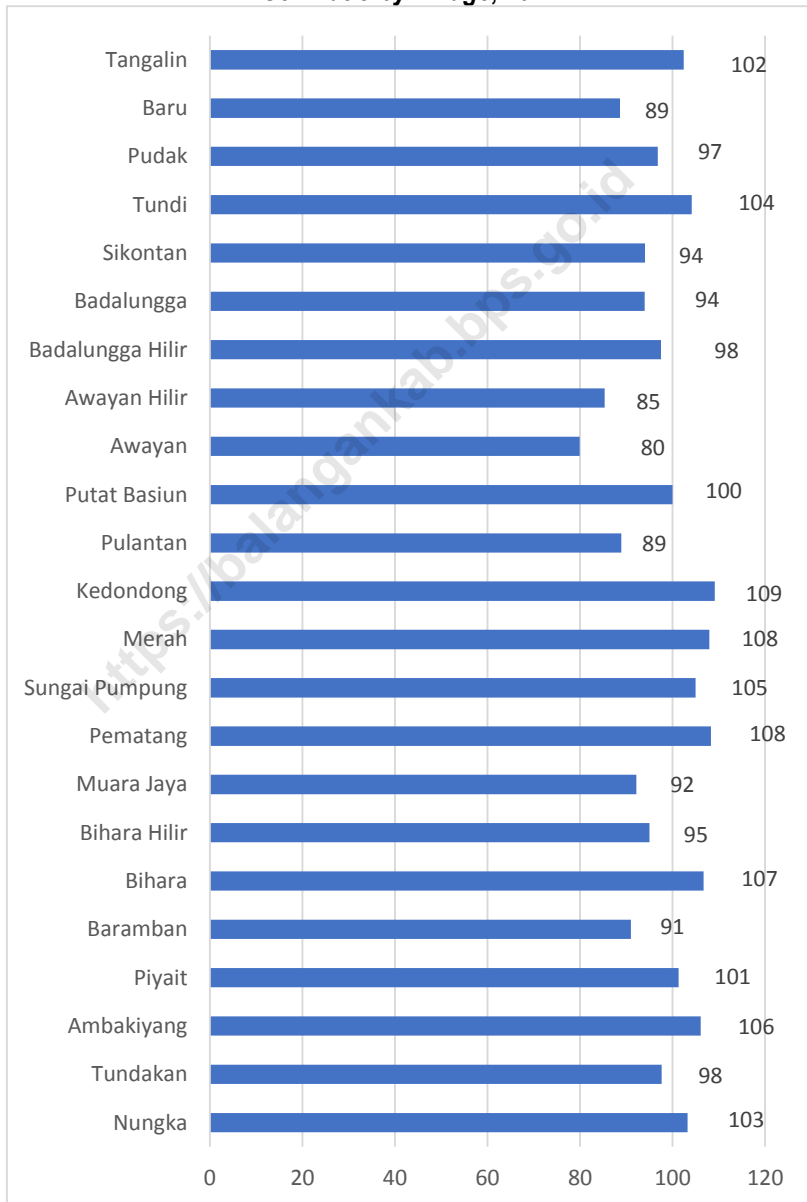

Grafik/Figure 5
Jumlah Penduduk Menurut Desa/
Population by Village, 2017

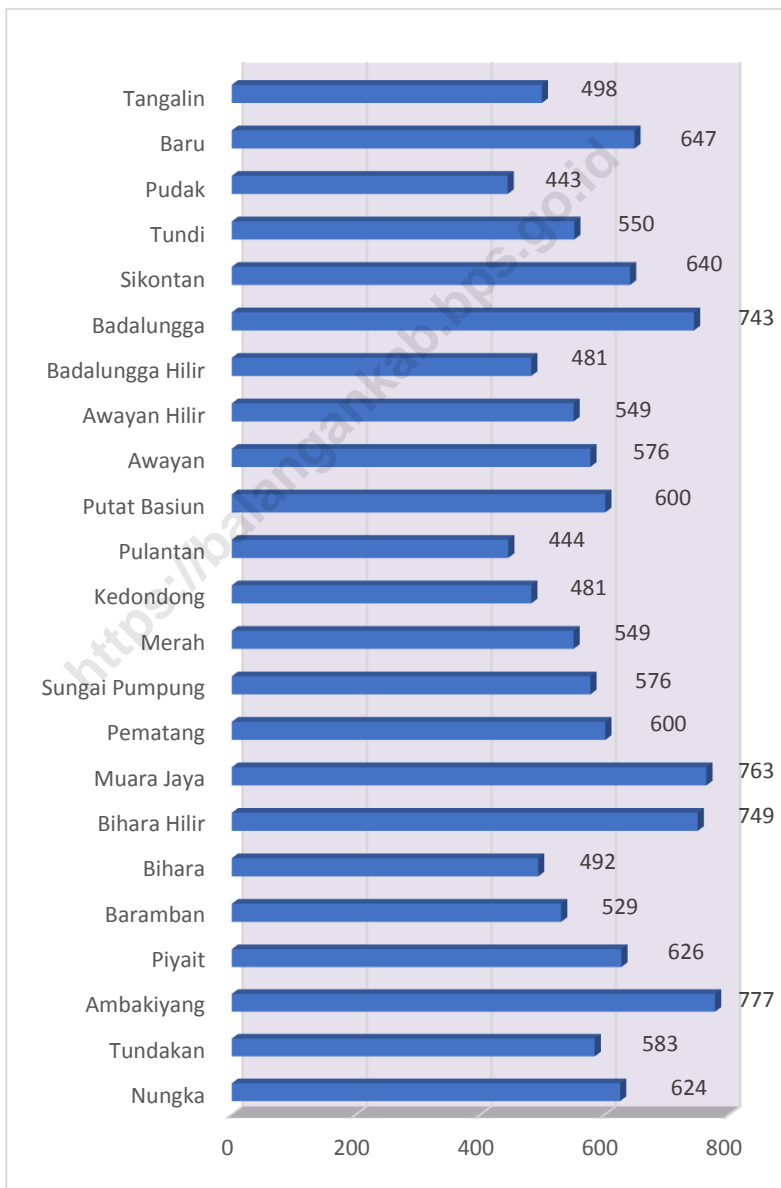

TABEL/TABLE I.1
LUAS WILAYAH TIAP DESA
The Total Area by Village

Kecamatan <i>District</i>	Luas Daerah (Km ²) <i>Area (Sq Km)</i>	Persentase dari Luas Kecamatan <i>Percentage</i>
(1)	(2)	(3)
01. Nungka	8,00	5,61
02. Tundakan	14,50	10,17
03. Ambakiyang	11,50	8,07
04. Piyait	9,50	6,66
05. Baramban	7,75	5,44
06. Bihara	3,00	2,10
07. Bihara Hilir	4,50	3,16
08. Muara Jaya	3,00	2,10
09. Pematang	3,50	2,45
10. Sungai Pumpung	5,00	3,51
11. Merah	4,00	2,81
12. Kedondong	4,00	2,81
13. Pulantan	3,00	2,10
14. Putat Basiun	6,00	4,21
15. Awayan	2,00	1,40
16. Awayan Hilir	3,82	2,68
17. Badalunga Hilir	4,00	2,81
18. Badalunga	6,50	4,56
19. Sikontan	6,50	4,56
20. Tundi	8,50	5,96
21. Puduk	4,00	2,81
22. Baru	6,50	4,56
23. Tangalin	13,50	9,47

Sumber/Source: Pemda Kabupaten Balangan, UU No.2 Tahun 2003 dan Perda Kabupaten Balangan No.23 Tahun 2006/ *Local Government of Balangan Regency, Law No.2 Year 2003 and Regional Regulation of Balangan Regency No.23 Year 2006*

TABEL/TABLE I.2
LUAS WILAYAH MENURUT KELAS LERENG/KEMIRINGIN *) (dalam Ha)
The Total Area of District by Slope Class (ha)

Kelas Lereng/Kemiringan <i>Slope Class</i> (%)	Luas Daerah (Ha) <i>Area (ha)</i>	Persentase dari Luas Kecamatan <i>Percentage</i>
(1)	(2)	(3)
0 – 2	7 122	17,81
2 – 8	5 325	13,32
8 – 15	3 625	9,07
15- 25	3 675	9,19
25 – 40	3 305	8,27
> 40	16 930	42,34
Awayan	39 982	100,00

*) Termasuk Kecamatan Tebing Tinggi/ *Included Tebing Tinggi Subdistrict*

Sumber/source: Kantor Pertanahan Kabupaten Balangan/ *National Land Board of Balangan Regency*

TABEL/TABLE 1.3
LUAS WILAYAH MENURUT KELAS KETINGGIAN *)
DARI PERMUKAAN LAUT (dalam Ha)
The Total Area of District by Attitude Class (ha)

Kelas Ketinggian <i>Attitude Class (M)</i>	Luas Daerah (Ha) <i>Area (ha)</i>	Persentase dari Luas Kecamatan <i>Percentage</i>
(1)	(2)	(3)
0 – 7	-	0,00
7 – 25	-	0,00
25 – 100	17 326	43,33
100 - 500	13 206	33,03
> 500	9 450	23,64
Paringin	39 982	100,00

*) Termasuk Kecamatan Tebing Tinggi/ *Included Tebing Tinggi Subdistrict*

Sumber/source: Kantor Pertanahan Kabupaten Balangan/ *National Land Board of Balangan Regency*

TABEL/TABLE I.4
CURAH HUJAN DAN HARI HUJAN TIAP BULAN
STASIUN PENGAMATAN JUAI
Monthly Rainfalls and Rain Days Based on Juai Observation Station
TAHUN/Year 2017

Bulan <i>Month</i>	Jumlah Curah Hujan <i>Number of Rainfalls (mm)</i>	Jumlah Hari Hujan <i>Number of Rain days</i>	Rata-rata Curah Hujan/Hari <i>Average of Rainfall</i>
(1)	(2)	(3)	(4)
Januari/ <i>January</i>	397	19	12.81
Februari/ <i>February</i>	180	15	6.43
Maret/ <i>March</i>	239	20	7.71
April/ <i>April</i>	336	20	11.20
Mei/ <i>May</i>	337	20	10.87
Juni/ <i>June</i>	151	15	5.03
Juli/ <i>July</i>	154	14	4.97
Agustus/ <i>August</i>	82	8	2.65
September/ <i>September</i>	111	9	3.70
Oktober/ <i>October</i>	277	14	8.94
November/ <i>November</i>	416	16	13.87
Desember/ <i>December</i>	-	-	
Rata-rata/Average	2680	170	88.16

Sumber/source: Dinas Pertanian Kabupaten Balangan/ *Agriculture Service of Balangan Regency*

TABEL/TABLE II.1
NAMA-NAMA DESA MENURUT KLASIFIKASI DESA
DAN KLASIFIKASI LKMD
Village Classification
TAHUN/Year 2015*

D e s a <i>Village</i>	Klasifikasi Desa <i>Village</i> <i>Classification</i>
(1)	(2)
01. Nungka	Swasembada
02. Tundakan	Swasembada
03. Ambakiyang	Swasembada
04. Piyait	Swasembada
05. Baramban	Swasembada
06. Bihara	Swasembada
07. Bihara Hilir	Swasembada
08. Muara Jaya	Swasembada
09. Pematang	Swasembada
10. Sungai Pumpung	Swasembada
11. Merah	Swasembada
12. Kedondong	Swasembada
13. Pulantan	Swasembada
14. Putat Basiun	Swasembada
15. Awayan	Swasembada
16. Awayan Hilir	Swasembada
17. Badalungga Hilir	Swasembada
18. Badalungga	Swasembada
19. Sikontan	Swasembada
20. Tundi	Swasembada
21. Pudak	Swasembada
22. Baru	Swasembada
23. Tangalin	Swasembada

Keterangan/caption: *data tahun 2017 belum tersedia/ 2017 data not yet available

Sumber: Dinas Pemberdayaan Masyarakat dan Desa Kabupaten Balangan/ *Department of Community and Village Empowerment of Balangan Regency*

TABEL/TABLE II.2
BANYAKNYA RUKUN TETANGGA DIRINCI TIAP DESA
Number of Neighbor Group by Village
TAHUN/Year 2017

Desa/Kelurahan <i>Village</i>	Rukun Tetangga (RT) <i>Neighborhood Association</i>
(1)	(2)
01. Nungka	4
02. Tundakan	3
03. Ambakiyang	4
04. Piyait	4
05. Baramban	3
06. Bihara	3
07. Bihara Hilir	3
08. Muara Jaya	4
09. Pematang	3
10. Sungai Pumpung	4
11. Merah	4
12. Kedondong	4
13. Pulantan	4
14. Putat Basiun	4
15. Awayan	3
16. Awayan Hilir	3
17. Badalungga Hilir	3
18. Badalungga	5
19. Sikontan	4
20. Tundi	5
21. Pudak	3
22. Baru	4
23. Tangalin	3

Sumber/ Source: Kepala Desa / Head of Village

TABEL/TABLE III.1
BANYAKNYA KEPALA KELUARGA, PENDUDUK DAN RATA-RATA JIWA PER
KELUARGA TIAP DESA
Number of Head of Family, Population, and Average Population per Family by Village
TAHUN/ Year 2017

Desa/Kelurahan <i>Village</i>	Kepala Keluarga <i>Head of Family</i>	Jumlah penduduk <i>Population</i>	Rata-rata jiwa/ Keluarga <i>Average Population per Family</i>
(1)	(2)	(3)	(4)
1. Nungka	196	679	3
2. Tundakan	165	610	4
3. Ambakiyang	205	729	4
4. Piyait	178	439	4
5. Baramban	256	503	2
6. Bihara	254	441	2
7. Bihara Hilir	228	708	3
8. Muara Jaya	235	489	3
9. Pematang	170	299	4
10. Sungai Pumpung	200	672	3
11. Merah	176	556	3
12. Kedondong	237	722	2
13. Pulantan	140	461	3
14. Putat Basiun	174	710	3
15. Awaysan	419	418	1
16. Awaysan Hilir	121	405	5
17. Badalungga Hilir	130	386	4
18. Badalungga	214	714	3
19. Sikontan	161	514	4
20. Tundi	197	623	3
21. Puduk	168	512	3
22. Baru	231	627	3
23. Tangalin	149	526	3
Awaysan	4 604	13 716	3

Sumber/ Source: Kepala Desa; Proyeksi Penduduk/ Village Head; Population Projection

TABEL/TABLE III.2
LUAS WILAYAH, BANYAKNYA PENDUDUK DAN KEPADATAN
PENDUDUK TIAP DESA
Total Area, Number of Population, and Population Density by Village
TAHUN/ Year 2017

Desa/Kelurahan <i>Village</i>	Luas Desa (Km ²) <i>Village Area</i> (Sq Km)	Jumlah penduduk <i>Population</i>	Kepadatan Penduduk per Km ² <i>Population Density</i>
(1)	(2)	(3)	(4)
1. Nungka	8,00	624	78
2. Tundakan	14,50	583	40
3. Ambakiyang	11,50	777	68
4. Piyait	9,50	626	66
5. Baramban	7,75	529	68
6. Bihara	3,00	492	164
7. Bihara Hilir	4,50	749	166
8. Muara Jaya	3,00	763	254
9. Pematang	3,50	600	171
10. Sungai Pumpung	5,00	576	115
11. Merah	4,00	549	137
12. Kedondong	4,00	481	120
13. Pulantan	3,00	444	148
14. Putat Basiun	6,00	600	100
15. Awayan	2,00	576	288
16. Awayan Hilir	3,82	549	144
17. Badalungga Hilir	4,00	481	120
18. Badalungga	6,50	743	114
19. Sikontan	6,50	640	98
20. Tundi	8,50	550	65
21. Pudak	4,00	443	111
22. Baru	6,50	647	100
23. Tangalin	13,50	498	37
Awayan	142,57	13 716	96

Sumber/ Source: Proyeksi Penduduk/ *Population Projection*

TABEL/TABLE III.3
BANYAKNYA PENDUDUK MENURUT JENIS KELAMIN DIRINCI TIAP DESA
Number of Population by Village and Sex
TAHUN/ Year 2017

Desa/Kelurahan <i>Village</i>	Laki-laki <i>Male</i>	Perempuan <i>Female</i>	Jumlah <i>Total</i>	Rasio Jenis Kelamin <i>Sex Ratio</i>
(1)	(2)	(3)	(4)	(5)
1. Nungka	317	307	624	103
2. Tundakan	288	295	583	98
3. Ambakiyang	400	377	777	106
4. Piyait	315	311	626	101
5. Baramban	252	277	529	91
6. Bihara	254	238	492	107
7. Bihara Hilir	365	384	749	95
8. Muara Jaya	366	397	763	92
9. Pematang	312	288	600	108
10. Sungai Pumpung	295	281	576	105
11. Merah	285	264	549	108
12. Kedondong	251	230	481	109
13. Pulantan	209	235	444	89
14. Putat Basiun	372	372	600	100
15. Awayan	215	269	576	80
16. Awayan Hilir	192	225	549	85
17. Badalungga Hilir	197	202	481	98
18. Badalungga	502	534	743	94
19. Sikontan	252	268	640	94
20. Tundi	349	335	550	104
21. Pudak	243	251	443	97
22. Baru	304	343	647	89
23. Tangalin	252	246	498	102
Awayan	6 787	6 929	13 716	98
2016	6 672	6 822	13 494	98

Sumber/ Source: Proyeksi Penduduk/ *Population Projection*

TABEL/TABLE III.4
JUMLAH PENDUDUK MENURUT KEWARNEGARAAN TIAP DESA
Number of Population by Status of Citizens
TAHUN/Year 2017

Desa/Kelurahan <i>Village</i>	Warga Negara Indonesia <i>Indonesian</i>	Warga Negara Asing <i>Foregners</i>	Jumlah Penduduk (orang) <i>Number of Population</i>
(1)	(2)	(3)	(4)
1. Nungka	624	-	624
2. Tindakan	583	-	583
3. Ambakiyang	777	-	777
4. Piyait	626	-	626
5. Baramban	529	-	529
6. Bihara	492	-	492
7. Bihara Hilir	749	-	749
8. Muara Jaya	763	-	763
9. Pematang	600	-	600
10. Sungai Pumpung	576	-	576
11. Merah	549	-	549
12. Kedondong	481	-	481
13. Pulantan	444	-	444
14. Putat Basiun	600	-	600
15. Awayan	576	-	576
16. Awayan Hilir	549	-	549
17. Badalunga Hilir	481	-	481
18. Badalunga	743	-	743
19. Sikontan	640	-	640
20. Tundi	550	-	550
21. Pudak	443	-	443
22. Baru	647	-	647
23. Tangalin	498	-	498
Awayan	13 716		13 716

Sumber/ Source: Proyeksi Penduduk/ *Population Projection*

TABEL/TABLE IV.1.1
BANYAKNYA SEKOLAH, GURU, DAN MURID
TAMAN KANAK-KANAK NEGERI DAN SWASTA DIRINCI TIAP DESA
Number of State Kindergarten Schools, Teachers, and Pupils
TAHUN/Year 2017

D e s a Village	Banyaknya/Number of		
	Sekolah Schools	Guru Teachers	Murid Pupils
(1)	(2)	(3)	(4)
1. Nungka	-	-	-
2. Tundakan	-	-	-
3. Ambakiyang	1	3	32
4. Piyait	-	-	-
5. Baramban	-	-	-
6. Bihara	-	-	-
7. Bihara Hilir	1	5	84
8. Muara Jaya	-	-	-
9. Pematang	1	3	22
10. Sungai Pumpung	1	3	26
11. Merah	1	3	30
12. Kedondong	-	-	-
13. Pulantan	1	2	20
14. Putat Basiun	1	3	31
15. Awaysan	1	6	85
16. Awaysan Hilir	-	-	-
17. Badalungga Hilir	-	-	-
18. Badalungga	-	-	-
19. Sikontan	-	-	-
20. Tundi	1	4	45
21. Pudak	1	3	25
22. Baru	1	3	27
23. Tangalin	1	2	26
Jumlah/ Total	12	40	453
2016	12	40	453

Sumber/ Source: UPT Dinas Pendidikan Kecamatan Awaysan/ Technical Implementation Unit
Education Service of Awaysan Subdistrict

TABEL/TABLE IV.1.2
BANYAKNYA SEKOLAH, GURU, DAN MURID
SEKOLAH DASAR NEGERI DAN SWASTA DIRINCI TIAP DESA
Number of State Primary Schools, Teachers, and Pupils
TAHUN/Year 2017

Desa Village	Banyaknya/Number of		
	Sekolah Schools	Guru Teachers	Murid Pupils
(1)	(2)	(3)	(4)
01. Nungka	1	10	81
02. Tundakan	2	16	126
03. Ambakiyang	1	7	78
04. Piyait	1	7	19
05. Baramban	1	10	69
06. Bihara	-	16	78
07. Bihara Hilir	-	-	-
08. Muara Jaya	1	8	70
09. Pematang	1	9	78
10. Sungai Pumpung	1	9	63
11. Merah	1	9	122
12. Kedondong	-	-	-
13. Pulantan	1	12	54-
14. Putat Basiun	1	8	78
15. Awayan	-	-	-
16. Awayan Hilir	1	8	15
17. Badalungga Hilir	3	26	101
18. Badalungga	1	9	36
19. Sikontan	1	8	85
20. Tundi	-	-	-
21. Pudak	-	-	-
22. Baru	2	16	39
23. Tangalin	1	8	51
J u m l a h/Total	20	196	1 238

Sumber/ Source: UPT Dinas Pendidikan Kecamatan Awayan/ Technical Implementation Unit
Education Service of Awayan Subdistrict

TABEL/TABLE IV.1.3
BANYAKNYA SEKOLAH, GURU, DAN MURID
SLTP NEGERI DAN SWASTA DIRINCI TIAP DESA
Number of State Junior High Schools, Teachers, and Pupils
TAHUN/Year 2017

Desa Village	Banyaknya/Number of		
	Sekolah Schools	Guru Teachers	Murid Pupils
(1)	(2)	(3)	(4)
01. Nungka	-	-	-
02. Tundakan	-	-	-
03. Ambakiyang	-	-	-
04. Piyait	-	-	-
05. Baramban	-	-	-
06. Bihara	-	-	-
07. Bihara Hilir	1	15	139
08. Muara Jaya	-	-	-
09. Pematang	-	-	-
10. Sungai Pumpung	-	-	-
11. Merah	-	-	-
12. Kedondong	-	-	-
13. Pulantan	-	-	-
14. Putat Basiun	1	20	146
15. Awayan	-	-	-
16. Awayan Hilir	1	32	344
17. Badalungga Hilir	-	-	-
18. Badalungga	-	-	-
19. Sikontan	-	-	-
20. Tundi	1	12	48
21. Pudak	-	-	-
22. Baru	-	-	-
23. Tangalin	-	-	-
J u m l a h/Total	4	79	-677
2016	4	79	688

Sumber/ Source: UPT Dinas Pendidikan Kecamatan Awayan/ Technical Implementation Unit
Education Service of Awayan Subdistrict

TABEL/TABLE IV.1.4
BANYAKNYA SEKOLAH, GURU, DAN MURID
SLTA NEGERI DAN SWASTA DIRINCI TIAP DESA
Number of State Senior High Schools, Teachers, and Pupils
TAHUN/Year 2017

Desa Village	Banyaknya/Number of		
	Sekolah Schools	Guru Teachers	Murid Pupils
(1)	(2)	(3)	(4)
01. Nungka	-	-	-
02. Tundakan	-	-	-
03. Ambakiyang	-	-	-
04. Piyait	1	20	268
05. Baramban	-	-	-
06. Bihara	-	-	-
07. Bihara Hilir	-	-	-
08. Muara Jaya	-	-	-
09. Pematang	-	-	-
10. Sungai Pumpung	-	-	-
11. Merah	-	-	-
12. Kedondong	-	-	-
13. Pulantan	-	-	-
14. Putat Basiun	-	-	-
15. Awayan	-	-	-
16. Awayan Hilir	1	25	318
17. Badalungga Hilir	-	-	-
18. Badalungga	-	-	-
19. Sikontan	-	-	-
20. Tundi	-	-	-
21. Puduk	-	-	-
22. Baru	-	-	-
23. Tangalin	-	-	-
Jumlah/Total	2	45	586

Sumber/ Source: UPT Dinas Pendidikan Kecamatan Awayan/ Technical Implementation Unit Education Service of Awayan Subdistrict

TABEL/TABLE IV.2.1
BANYAKNYA RUMAH SAKIT, PUSKESMAS,
DAN PUSKESMAS PEMBANTU TIAP DESA
Number of Hospital, Public Health Center, and Public Health Sub-Center
by Village
TAHUN/Year 2017

Desa Village	Rumah Sakit Hospital	Puskesmas Public Health Centres	Puskesmas Pembantu Public Health Sub-Centres
(1)	(2)	(3)	(4)
01. Nungka	-	-	-
02. Tundakan	-	-	-
03. Ambakiyang	-	-	1
04. Piyait	-	-	-
05. Baramban	-	-	-
06. Bihara	-	-	1
07. Bihara Hilir	-	-	-
08. Muara Jaya	-	-	-
09. Pematang	-	-	-
10. Sungai Pumpung	-	-	-
11. Merah	-	-	-
12. Kedondong	-	-	1
13. Pulantan	-	-	-
14. Putat Basiun	-	1	-
15. Awayan	-	-	-
16. Awayan Hilir	-	-	-
17. Badalungga Hilir	-	-	-
18. Badalungga	-	-	-
19. Sikontan	-	-	-
20. Tundi	-	-	1
21. Pudak	-	-	-
22. Baru	-	-	-
23. Tangalin	-	-	-
Jumlah/Total	-	1	4

Sumber/ Source: Puskesmas Kecamatan Awayan/ Public health center Awayan Subdistrict

TABEL/TABLE IV.2.2
BANYAKNYA POSKESDES, BKIA, KLINIK KB, DAN POSYANDU TIAP
DESA
Number of Village Health Posts, Maternity, Family Planning Clinic, and
Integrated Service Post by Village
TAHUN/Year 2017

Desa Village	Poskesdes	BKIA	Klinik KB	Posyandu
(1)	(2)	(3)	(4)	(5)
01. Nungka	-	-	-	1
02. Tundakan	1	-	-	1
03. Ambakiyang	-	-	-	1
04. Piyait	1	-	-	1
05. Baramban	1	-	-	1
06. Bihara	-	-	-	1
07. Bihara Hilir	1	-	-	1
08. Muara Jaya	-	-	-	1
09. Pematang	1	-	-	1
10. Sungai Pumpung	1	-	-	1
11. Merah	1	-	-	1
12. Kedondong	-	-	-	1
13. Pulantan	-	-	-	1
14. Putat Basiun	-	-	1	1
15. Awayan	-	-	-	1
16. Awayan Hilir	1	-	-	1
17. Badalungga Hilir	-	-	-	1
18. Badalungga	1	-	-	1
19. Sikontan	1	-	-	1
20. Tundi	1	-	-	1
21. Pudak	1	-	-	1
22. Baru	-	-	-	1
23. Tangalin	-	-	-	1
J u m l a h/Total	12	-	1	23

Sumber/ Source: Puskesmas Kecamatan Awayan/ Public health center Awayan Subdistrict

TABEL/TABLE IV.2.3
BANYAKNYA DOKTER, BIDAN, DAN DUKUN KAMPUNG
DIRINCI TIAP DESA
Number of Physicians, Obstetricians, and Midwives by Village
TAHUN/Year 2017

D e s a Village	Dokter Physician	Bidan Obstetrician	Dukun Kampung Midwives
(1)	(2)	(3)	(4)
01. Nungka	-	1	1
02. Tundakan	-	1	1
03. Ambakiyang	-	-	1
04. Piyait	-	1	1
05. Baramban	-	-	1
06. Bihara	-	-	-
07. Bihara Hilir	-	1	1
08. Muara Jaya	-	1	1
09. Pematang	-	1	-
10. Sungai Pumpung	-	1	1
11. Merah	-	1	1
12. Kedondong	-	1	1
13. Pulantan	-	-	1
14. Putat Basiun	1	1	1
15. Awaysan	-	1	-
16. Awaysan Hilir	1	-	-
17. Badalungga Hilir	-	1	-
18. Badalungga	-	1	1
19. Sikontan	-	1	1
20. Tundi	-	1	1
21. Pudak	-	1	1
22. Baru	-	1	1
23. Tangalin	-	1	-
J u m l a h/Total	2	17	17

Sumber/ Source: Puskesmas Kecamatan Awaysan/ Public health center Awaysan Subdistrict

TABEL/TABLE IV.2.4
BANYAKNYA FASILITAS DAN TENAGA KELUARGA BERENCANA
Number of Family Planning Facilities and Personnel
TAHUN/Year 2017

Fasilitas dan Tenaga KB <i>Family Planning Facilities and Personnel</i>	Banyaknya Akseptor KB <i>Number of New Active Acceptor</i>
(1)	(2)
1. Klinik KB	1
2. Pos KB/Sub PKBD	85
3. Petugas KB	
✓ PPLKB	0
✓ PLKB/PKB	3
✓ PPKBD	23

Sumber: PLKB Kecamatan Awayan

TABEL/TABLE IV.2.5
BANYAKNYA AKSEPTOR KB BARU DIRINCI TIAP DESA
Number of New Active Acceptor by Village
TAHUN/Year 2017

D e s a <i>Village</i>	Banyaknya Akseptor KB
(1)	(2)
01. Nungka	26
02. Tundakan	8
03. Ambakiyang	13
04. Piyait	10
05. Baramban	8
06. Bihara	3
07. Bihara Hilir	14
08. Muara Jaya	8
09. Pematang	13
10. Sungai Pumpung	17
11. Merah	10
12. Kedondong	14
13. Pulantan	9
14. Putat Basiun	15
15. Awayan	6
16. Awayan Hilir	5
17. Badalungga Hilir	12
18. Badalungga	22
19. Sikontan	8
20. Tundi	7
21. Pudak	14
22. Baru	11
23. Tangalin	11
J u m l a h/Total	264

Sumber: PLKB Kecamatan Awayan

TABEL/TABLE IV.2.6
BANYAKNYA AKSEPTOR KB BARU MENURUT PEMAKAIAN
JENIS ALAT KONTRASEPSI
Number of New Active Acceptor by Kind of Contraception
TAHUN/Year 2017

Jenis Alat Kontrasepsi <i>Contraception Tools</i>	Banyaknya Akseptor KB <i>Number of New Active Acceptor</i>
(1)	(2)
1. IUD	5
2. Pil	106
3. Kondom	2
4. Suntikan	124
5. Implant	23
6. OV	0
7. OP	4
8. MOW	0
J u m l a h/Total	264

Sumber/ Source: Puskesmas Kecamatan Awaysan/ Public health center Awaysan Subdistrict

TABEL/TABLE IV.2.7
BANYAKNYA KEPALA KELUARGA MENURUT TINGKAT SEJAHTERA
Number of Family Head by Prosperous Level
TAHUN/Year 2017*

Tingkat Sejahtera <i>Prosperous Level</i>	Banyaknya Kepala Keluarga <i>Number of Family Head</i>
(1)	(2)
1. Pra Sejahtera	667
2. Sejahtera I	710
3. Sejahtera II	944
4. Sejahtera III	1 639
5. Sejahtera Plus	-
J u m l a h/Total	3 960

Sumber: PLKB Kecamatan Awayan

TABEL/TABLE IV.2.8
BANYAKNYA ORGANISASI KARANG TARUNA
MENURUT KRITERIA
TAHUN/Year 2017

Kriteria Karang Taruna <i>Criteria</i>	Banyaknya <i>Total</i>
(1)	(2)
1. Tumbuh	16
2. Berkembang	6
3. Maju	1
4. Percontohan	-
	-
J u m l a h/Total	23

Sumber: PLKB Kecamatan Awayan

TABEL/TABLE IV.3.1
BANYAKNYA NIKAH, TALAK, CERAI, DAN RUJUK
DIRINCI TIAP DESA
Number of Marriages, Divorces, Separations, and Reconciliations
TAHUN/Year 2017*)

Desa <i>Village</i>	Nikah <i>Marriages</i>	Cerai Talak <i>Divorces</i>	Cerai Gugat <i>Separations</i>	Rujuk <i>Reconciliations</i>
(1)	(2)	(3)	(4)	(5)
01. Nungka	4	-	-	-
02. Tundakan	4	-	-	-
03. Ambakiyang	3	-	-	-
04. Piyait	9	-	-	-
05. Baramban	2	-	-	-
06. Bihara	4	-	-	-
07. Bihara Hilir	5	-	-	-
08. Muara Jaya	7	-	-	-
09. Pematang	4	-	-	-
10. Sungai Pumpung	5	-	-	-
11. Merah	7	-	-	-
12. Kedondong	7	-	-	-
13. Pulantan	7	-	-	-
14. Putat Basiun	4	-	-	-
15. Awayan	3	-	-	-
16. Awayan Hilir	3	-	-	-
17. Badalunga Hilir	1	-	-	-
18. Badalunga	14	-	-	-
19. Sikontan	5	-	-	-
20. Tundi	4	-	-	-
21. Pudak	6	-	-	-
22. Baru	7	-	-	-
23. Tangalin	8	-	-	-
J u m l a h/Total	116	-	-	-

Sumber/source: Kantor Urusan Agama Kecamatan Awayan/Religious Affairs Ministry of
 Awayan Subdistrict

TABEL/TABLE IV.3.2
BANYAKNYA TEMPAT PERIBADATAN ISLAM
Number of Worship Place by District
TAHUN/Year 2017

Desa <i>Village</i>	Mesjid <i>Mosque</i>	Langgar
(1)	(2)	(3)
01. Nungka	-	3
02. Tundakan	2	2
03. Ambakiyang	1	2
04. Piyait	1	1
05. Baramban	1	2
06. Bihara	1	-
07. Bihara Hilir	-	3
08. Muara Jaya	1	2
09. Pematang	1	2
10. Sungai Pumpung	-	2
11. Merah	1	1
12. Kedondong	1	1
13. Pulantan	1	3
14. Putat Basiun	1	2
15. Awayan	-	2
16. Awayan Hilir	1	2
17. Badalungga Hilir	-	2
18. Badalungga	1	4
19. Sikontan	1	2
20. Tundi	2	2
21. Puduk	1	1
22. Baru	1	3
23. Tangalin	1	2
J u m l a h/Total	20	46

Sumber/source: Kantor Urusan Agama Kecamatan Awayan/Religious Affairs Ministry of Awayan Subdistrict

TABEL/TABLE V.1.1
LUAS WILAYAH KECAMATAN AWAYAN
MENURUT JENIS PENGGUNAAN LAHAN
The Total Area of Paringin by Land Utilization
TAHUN/Year 2017

Jenis Penggunaan Lahan <i>Land Utilization</i>	Luas (Ha) <i>Area (ha)</i>
(1)	(2)
	10 573
1. Lahan Pertanian	5922
a. Lahan Sawah	4651
b. Lahan Bukan Sawah	627
2. Lahan Bukan Pertanian	
J u m l a h/Total	11 400

Sumber/source: Dinas Pertanian Kabupaten Balangan/ *Agriculture Balangan Regency*

TABEL/TABLE V.1.2
LUAS LAHAN SAWAH MENURUT JENIS PENGGUNAAN
Wetland Area by Land Utilization
TAHUN/Year 2017

Jenis Penggunaan Lahan <i>Land Utilization</i>	Luas (Ha) <i>Area (Ha)</i>
(1)	(2)
1. Irigasi	500
2. Tadah Hujan	5 422
3. Pasang Surut	-
4. Lebak	-
J u m l a h/Total	5 922

Sumber/source: Dinas Pertanian Kabupaten Balangan/ *Agriculture Balangan Regency*

TABEL/TABLE V.1.3
LUAS LAHAN SAWAH MENURUT PENGUSAHAAN
Wetland Area by Land Working
TAHUN/Year 2017

Pengusahaan Lahan <i>Land Working</i>	Luas (Ha) <i>Area (Ha)</i>
(1)	(2)
	4 847
1. Ditanami Padi Satu Kali	75
2. Ditanami Padi Dua kali atau lebih	-
3. Sementara Tidak Diusahakan	
J u m l a h/Total	5 922

Sumber/source: Dinas Pertanian Kabupaten Balangan/ *Agriculture Balangan Regency*

TABEL/TABLE V.1.4
LUAS LAHAN PERTANIAN BUKAN SAWAH DAN LAHAN BUKAN PERTANIAN
MENURUT JENIS PENGGUNAAN
Dryland Area by Land Utilization
TAHUN/Year 2017

Jenis Penggunaan Tanah <i>Land Utilization</i>	Luas (Ha) <i>Area (Ha)</i>
(1)	(2)
	4 651
1. Lahan Pertanian Bukan Sawah	578
a. Tegal/kebun	477
b. Ladang/huma	3 570
c. Perkebunan	-
d. Ditanami pohon/hutan rakyat	-
e. Padang penggembalaan/rumput	-
f. Hutan negara	-
g. Sementara tidak diusahakan	24
h. Lainnya (kolam, empang, hutan negara, dll)	2
2. Lahan Bukan Pertanian	827
J u m l a h/Total	5 478

Sumber/source: Dinas Pertanian Kabupaten Balangan/ *Agriculture Balangan Regency*

TABEL/TABLE V.1.5
LUAS TANAM, RUSAK, PANEN DAN PRODUKSI
TANAMAN PADI DAN PALAWIJA
Planted and Harvested Area, Production, and Yield Rate of Paddy and Second Crops
TAHUN/Year 2017

Jenis Tanaman <i>Crops</i>	Tanam <i>Planted</i> (Ha)	Rusak <i>Damaged</i> (Ha)	Panen <i>Harvest</i> (Ha)	Produksi <i>Production</i> (Ton)
(1)	(2)	(3)	(4)	(5)
1. Padi Sawah	7 218	-	7 218	32 482
2. Padi Ladang	425	-	425	1 350
3. Jagung	88	-	58	274.50
4. Ubi Kayu	27	-	27	483.4
5. Ubi Jalar	6	-	6	62.4
6. Kacang Tanah	33	-	33	41.91
7. Kacang Kedele	50	-	50	60
8. Kacang Hijau	4	-	4	4

Sumber/source: Dinas Pertanian Kabupaten Balangan/ *Agriculture Balangan Regency*

TABEL/TABLE V.1.6
LUAS TANAM PADI MENURUT JENIS VARIETASNYA
Planted Area of Paddy by Kind of Variety
TAHUN/Year 2017

Jenis Varietas <i>Kind of Variety</i>	Luas Tanam <i>Planted Area</i> (Ha)
(1)	(2)
1. PB 42	1 558
2. IR 66	110
3. Ciherang	1 367
4. Nekongga	1 230
5. Buyung	215
6. Situbagendit	20
7. Inpari	-
8. Cigogo	-
J u m l a h/Total	4 500

Sumber/source: Dinas Pertanian Kabupaten Balangan/ *Agriculture Balangan Regency*

TABEL/TABLE V.2.1
LUAS TANAM DAN PRODUKSI TANAMAN PERKEBUNAN
MENURUT JENISNYA
Planted Area and Production of Smallholders Estate by Type of Crops
TAHUN/Year 2017

Jenis Tanaman <i>Crops</i>	Luas Tanaman / <i>Crops Area (Ha)</i>			Produksi <i>Production (Ton)</i>
	Muda <i>Unripe</i>	Tanaman Mengha- silkan <i>Produced</i>	Tana- man ru- sak <i>Damaged</i>	
(1)	(2)	(3)		
1. Karet/ <i>Rubber</i>	2 161	4 980	180	5 353
2. Kelapa/ <i>Coconut</i>	111	98	61	63,00
3. Kopi/ <i>Coffee</i>	51	51	63	6,00
4. Lada/ <i>Pepper</i>	-	3	1	0,009
5. Cengkeh/ <i>Clove</i>	-	-	-	-
6. Kapuk/ <i>Kapok</i>	1	1	-	0,015
7. Kemiri/ <i>Candlenut</i>	33	31	17	8,00
8. Pinang/ <i>Areca nut</i>	5	10	1	0,015
9. Aren/ <i>Enau/Sugar Palm</i>	91	88	29	105,00
10. Jahe/ <i>ginger</i>	-	-	-	-
11. Kapulaga/ <i>Cardamom</i>	-	-	-	-
12. Kelapa Hibrida/ <i>hybrid coconut</i>	-	-	-	-
13. Sagu/ <i>Sago</i>	120	43	61	64,00
14. Kakao/ <i>Chocolate</i>	-	-	-	-
15. Kelapa Sawit/ <i>Palm Oil</i>	-	-	-	-
16. Purun/ <i>Purun</i>	-	-	-	-

Sumber/source: Dinas Pertanian Kabupaten Balangan/ *Agriculture Balangan Regency*

TABEL/TABLE V.3.1
BANYAKNYA TERNAK BESAR, TERNAK KECIL DAN TERNAK UNGGAS
KECAMATAN AWAYAN
Population of Large Livestock, Small Livestock and Poultry in Awayan
Subdistrict
TAHUN/Year 2017

Jenis <i>Type</i>	Jumlah <i>Total</i>
(1)	(2)
Kuda/ <i>horse</i>	-
Sapi/ <i>cow</i>	258
Kerbau/ <i>buffalo</i>	-
Kambing/ <i>goat</i>	73
Domba/ <i>sheep</i>	-
Babi/ <i>pork</i>	-
Ayam Ras/ <i>broiler</i>	-
Ayam Buras/ <i>native chicken</i>	7 242
Itik/ <i>duck</i>	
Jumlah	9 673

Sumber/*source*: Dinas Pertanian Kabupaten Balangan/ *Agriculture Balangan Regency*

TABEL/TABLE V.4.1
BANYAKNYA PRODUKSI IKAN DARAT
Production and Production Value of Inland Fishery
TAHUN/Year 2017

Jenis Produksi <i>Production Type</i>	Produksi/ <i>Production</i> (Ton)
(1)	(2)
1. Hasil Budidaya/ <i>Cultivation Results</i>	17,7
2. Hasil Penangkapan/ <i>Caught Results</i>	193
J u m l a h/Total	210,7

Sumber/source: Dinas Perikanan Kabupaten Balangan/ *Fishery Service of Balangan Regency*

TABEL/TABLEV.4.2
LUAS BUDIDAYA PERIKANAN
MENURUT TEMPAT BUDIDAYA
Number of Fishing Households and Fish Cultured Areas
TAHUN/Year 2017

Tempat Budidaya <i>Cultured Place</i>	Luas Area (m ²)
(1)	(2)
1. Kolam/ <i>Pond</i>	6 190
2. Kolam Terpal/ <i>Pond Tarpaulins</i>	366
3. Keramba/ <i>cages</i>	201
4. Jala Apung/ <i>Floating net</i>	-
5. Fispem/ <i>Fish Pen</i>	-
J u m l a h/Total	6 757

Sumber/source: Dinas Perikanan Kabupaten Balangan/ *Fishery Service of Balangan Regency*

TABEL/TABLE VI.1.1
BANYAKNYA KUD DAN NON KUD, ANGGOTANYA, SERTA JUMLAH
SIMPANAN
Number of Cooperative Village Unit and Non Cooperative Village Unit,
Members, and Amount of Deposits
TAHUN/Year 2017

Jenis Koperasi <i>Type of Cooperatives</i>	Jumlah <i>Total</i>	Anggota <i>Members</i>
(1)	(2)	(2)
1. Koperasi Unit Desa (KUD)/ <i>Cooperative Village Unit</i>	2	783
2. Non Koperasi Unit Desa (Non KUD)/ <i>Non Cooperative Village Unit</i>	7	392

Sumber/Source: Dinas Koperasi, Usaha Kecil/Mikro dan Perindustrian Kabupaten Balangan/ *Department of Cooperatives, Small / Micro Enterprises and Industry Balangan Regency*

TABEL/TABLE VI.3.1
BANYAKNYA SAMBUNGAN LANGGANAN AIR MINUM
MENURUT JENIS SAMBUNGAN *)
Total of Sanitary Water Costumer Connection by Kind Connection
TAHUN/Year 2017*)

Jenis Sambungan <i>Kind of Connection</i>	Banyaknya <i>Total</i>
(1)	(2)
1. Sambungan Aktif/ <i>Active</i>	615
- Langsung	-
- Tidak Langsung	
2. Sambungan Tidak Aktif/ <i>Inactive</i>	
- Langsung	12
- Tidak Langsung	1
J u m l a h/Total	627

Sumber/source: PDAM Kabupaten Balangan/ *Regional Water Supply Enterprise of Balangan Regency*

TABEL/TABLE VI.3.2
BANYAKNYA PELANGGAN AIR MINUM, PRODUKSI TERJUAL,
DAN NILAI PRODUKSI MENURUT JENIS KONSUMEN *)
Sanitary Water Customers, Sold, and Production Value by Kind of
Consumers
TAHUN/Year 2017)

Jenis Pelanggan <i>Kind of Customers</i>	Jumlah Pelanggan <i>Total of Customers</i>	Produksi Terjual Sold (M ³)	Nilai Terjual Value (Rp)
(1)	(2)	(3)	(4)
1. Non Niaga	591	86 428	232 397 810
2. Niaga Umum	-	-	-
3. Niaga Khusus	-	-	-
4. Sosial Umum	-	372	857 240
5. Sosial Khusus	36	6 018	15 928 610
J u m l a h/Total	627	91 818	249 183 660

Sumber/source: PDAM Kabupaten Balangan/ *Regional Water Supply Enterprise of*
Balangan Regency

TABEL/TABLE VII.1
PANJANG JALAN MENURUT JENIS PERMUKAAN,
KONDISI JALAN, DAN KELAS JALAN
Length of Roads by Type of Surface, Condition, and Class
TAHUN/Year 2017

Jenis Permukaan, Kondisi, dan Kelas Jalan <i>Type of Surface, Condition, and Class</i>	Panjang Jalan (km) <i>Length</i>
(1)	(2)
<u>Jenis Permukaan/Type of Surface</u>	
1. Aspal	59,262
2. Kerikil	38,778
3. Tanah	16,521
4. Tidak Dirinci	-
<u>Jumlah/Total</u>	114,561
<u>Kelas Jalan/Class</u>	
1. Kelas I	-
2. Kelas II	-
3. Kelas IIIA	-
4. Kelas IIIB	114,561
5. Kelas IIIC	-
6. Kelas IV	-
7. Kelas V	-
8. Kelas Tidak Dirinci	114,561
<u>Jumlah/Total</u>	114,561

Sumber/source: Dinas Pekerjaan Umum Kabupaten Balangan/ *Public Works Service of Balangan Regency*

TABEL/TABLE VIII.1
REALISASI PENDAPATAN ASLI DAERAH
KECAMATAN AWAYAN
Number of Regional Revenues of Awayan Subdistrict by Kind of Revenues
TAHUN/Year 2017

Jenis Pendapatan <i>Type of Revenue</i>	Jumlah / Total (Rp)	
	Anggaran <i>Budget</i>	Realisasi <i>Realization</i>
(1)	(2)	(3)
1. Pajak Reklame	-	-
2. Pajak Pengambilan Bahan Galian Golongan C	-	-
3. Retribusi Pelayanan Persampahan/Kebersihan	3 000 000	9 000 000
4. Retribusi Pelayanan Pasar	-	-
5. Retribusi Pasar Grosir/Pertokoan (sewa toko/los)	-	-
6. Retribusi Pasar Grosir/Pertokoan (petak toko)	-	-
7. Retribusi Huller Gabah	-	-
8. Retribusi Tempat Penumpukan Karet	-	-
9. Retribusi Izin Mendirikan Bangunan	1 500 000	-
10. Retribusi Izin Gangguan/HO	-	-
11. Retribusi Pemakaian Kekayaan Daerah	-	-
12. Sumbangan Pihak III	-	-
J u m l a h/Total	4 500 000	9 000 000

Sumber/source: Badan Keuangan Daerah Kabupaten Balangan/ *Regional Finance Agency of Balangan Regency*

DATA

MENCERDASKAN BANGSA

ISBN 978-602-71036-7-2



**BADAN PUSAT STATISTIK
KABUPATEN BALANGAN**

Statistics Of Balangan Regency

📍 Jl. A. Yani Km. 2,5 Paringin Selatan 71619

☎ +62 526 2028201 📠 +62 526 2028202

✉ bps6311@bps.go.id 🌐 <http://balangankab.bps.go.id>