

# KECAMATAN **SUNGAI RAYA** DALAM ANGKA

**Volume 3 Tahun 2023**

# 2023



**BADAN PUSAT STATISTIK  
KABUPATEN KUBU RAYA**

# KECAMATAN SUNGAI RAYA DALAM ANGKA

Volume 3 Tahun 2023

# 2023



# **KECAMATAN SUNGAI RAYA DALAM ANGKA 2023**

ISSN : 2962-3162  
Nomor Publikasi : 61120.2316  
Katalog BPS : 1102001.6112070

Ukuran Buku : 14,80 cm x 21.00 cm  
Jumlah Halaman : xvi + 36 Halaman

Naskah :  
Badan Pusat Statistik Kabupaten Kubu Raya

Penyunting :  
Badan Pusat Statistik Kabupaten Kubu Raya

Desain Kover :  
Badan Pusat Statistik Kabupaten Kubu Raya

Diterbitkan oleh :  
© Badan Pusat Statistik Kabupaten Kubu Raya

Dicetak oleh :  
Badan Pusat Statistik Kabupaten Kubu Raya

Dilarang mengumumkan, mendistribusikan, mengomunikasikan, dan/atau menggandakan sebagian atau seluruh isi buku ini untuk tujuan komersial tanpa izin tertulis dari Badan Pusat Statistik

## **TIM PENYUSUN**

### **Pengarah**

Suwandi, SE, MM

### **Penanggung Jawab**

Suwandi, SE, MM

### **Pengolah Data dan Penulis Naskah**

Tika Nur Anggraheni, S.ST

Jelihin

### **Penata Letak**

Tika Nur Anggraheni, S.ST

### **Pemeriksa Tabel**

Tika Nur Anggraheni, S.ST

### **Gambar Kulit**

Handika Ramadhan, S.Tr.Stat

## **KONTRIBUTOR DATA**

1. Badan Pusat Statistik
2. Kementerian Pendidikan dan Kebudayaan
3. Kementerian Agama
4. Direktorat Jenderal Kependudukan dan Pencatatan Sipil  
Kementerian Dalam Negeri

<https://kuburayakab.bps.go.id>

# PETA WILAYAH KECAMATAN SUNGAI RAYA

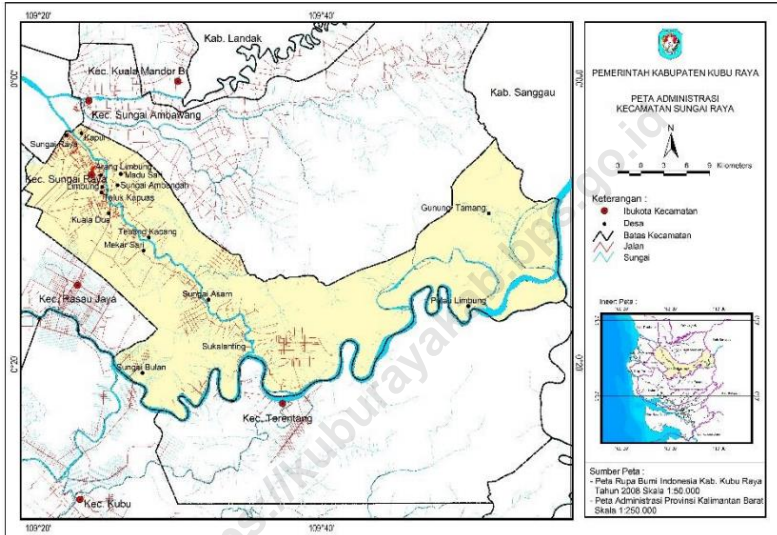



**KEPALA BADAN PUSAT STATISTIK  
KABUPATEN KUBU RAYA**



**Suwandi, S.E., M.M.**







## KATA PENGANTAR

Puji dan syukur kita panjatkan ke hadirat Tuhan Yang Maha Esa karena hanya dengan rahmat dan petunjuk-Nya kita dapat menyelesaikan penyusunan dan penerbitan buku “KECAMATAN SUNGAI RAYA DALAM ANGKA 2023”.

Buku ini selain memuat dan menyajikan potensi dan kondisi riil Kecamatan Sungai Raya pada tahun 2022, juga dimaksudkan sebagai bahan informasi kepada semua pihak serta sebagai bahan evaluasi mengenai perkembangan Kecamatan Sungai Raya pada tahun 2022.

Bertitik tolak dari pemikiran bahwa data dan informasi mempunyai nilai dan arti yang sangat penting dalam perencanaan pembangunan khususnya pembangunan di Kecamatan Sungai Raya maka diharapkan data dan informasi yang tertuang dalam buku ini tetap mempunyai nilai yang relevan bagi perencanaan pembangunan di masa mendatang.

Akhirnya kepada semua pihak yang telah turut aktif memberikan andilnya dalam penerbitan buku ini saya ucapkan terima kasih dan penghargaan yang setinggi-tingginya.

Sungai Raya, September 2023  
**KEPALA BADAN PUSAT STATISTIK,  
KABUPATEN KUBU RAYA**

**Suwandi SE, MM**



## DAFTAR ISI

	Halaman
PETA ADMINISTRASI KECAMATAN SUNGAI RAYA.....	v
KATA PENGANTAR.....	ix
DAFTAR ISI.....	xi
DAFTAR TABEL.....	xiii
DAFTAR GAMBAR.....	xv
1. KEADAAN GEOGRAFI.....	3
2. PEMERINTAHAN.....	9
3. PENDUDUK.....	13
4. SOSIAL DAN KESEJAHTERAAN RAKYAT.....	21
5. PERTANIAN.....	29



## DAFTAR TABEL

Halaman

Tabel 1.1 Luas dan Persentase Wilayah Desa di Kecamatan Sungai Raya, 2022.....	4
Tabel 1.2 Jarak ke Ibukota Kecamatan dan Ibukota Kabupaten/Kota menurut Desa/Kelurahan di Kecamatan Sungai Raya (km), 2022.....	5
Tabel 1.3 Batas Wilayah Kecamatan Sungai Raya Menurut Arah Mata Angin ..	6
Tabel 2.1 Nama-nama Camat Yang Pernah/Masih Bertugas di Kecamatan Sungai Raya.....	10
Tabel 2.2 Banyaknya Dusun, RW dan RT di Kecamatan Sungai Raya 2021	11
Tabel 3.1 Penduduk, Distribusi Persentase Penduduk, Kepadatan Penduduk, Rasio Jenis Kelamin Penduduk Menurut Desa di Kecamatan Sungai Raya, 2022.....	16
Tabel 4.1.1 Banyaknya Desa yang Memiliki Fasilitas Sekolah Menurut Tingkat Pendidikan di Kecamatan Sungai Raya, 2019–2021.....	22
Tabel 4.1.2 Jumlah Sekolah Menurut Tingkat Pendidikan di Kecamatan Sungai Raya, 2021/2022 dan 2022/2023.....	23
Tabel 4.1.3 Jumlah Guru Menurut Tingkat Pendidikan di Kecamatan Sungai Raya, 2021/2022 dan 2022/2023.....	24
Tabel 4.1.4 Jumlah Murid Menurut Tingkat Pendidikan di Kecamatan Sungai Raya, 2021/2022 dan 2022/2023.....	25
Tabel 4.2.1 Banyaknya Desa yang Memiliki Sarana Kesehatan Menurut Jenis Sarana Kesehatan di Kecamatan Sungai Raya, 2020–2021.....	26
Tabel 5.1 Luas Panen Tanaman Sayuran dan Buah-buahan Semusim Menurut Jenis Tanaman di Kecamatan Sungai Raya (ha), 2019– 2022 .....	30

Tabel 5.2 Produksi Tanaman Sayuran dan Buah-buahan Semusim Menurut Jenis Tanaman di Kecamatan Sungai Raya (kuintal), 2019–2022...	31
Tabel 5.3 Luas Panen Tanaman Biofarmaka Menurut Jenis Tanaman di Kecamatan Sungai Raya (m2, pohon*), 2019–2022 .....	32
Tabel 5.4 Produksi Tanaman Biofarmaka Menurut Jenis Tanaman di Kecamatan Sungai Raya (kg, pohon*), 2019–2022.....	33
Tabel 5.5 Luas Panen Tanaman Hias Menurut Jenis Tanaman di Kecamatan Sungai Raya (m2), 2019–2022.....	34
Tabel 5.6 Produksi Tanaman Hias Menurut Jenis Tanaman di Kecamatan Sungai Raya (tangkai), 2019–2022 .....	35
Tabel 5.7 Produksi Buah-Buahan dan Sayuran Tahunan Menurut Jenis Tanaman di Kecamatan Sungai Raya (kuintal), 2019–2022.....	36

**DAFTAR GAMBAR**

Halaman

Gambar 1 Persentase Luas Wilayah Desa di Kecamatan Sungai Raya,  
Tahun 2021 .....3

Gambar 2 Banyaknya Satuan Lingkungan Dusun, RW, dan RT di  
Kecamatan Sungai Raya, 2021 .....9

Gambar 3 Jumlah Penduduk Menurut Jenis Kelamin di Kecamatan  
Sungai Raya, 2022.....15

Gambar 4 Jumlah Sarana Pendidikan Menurut Jenjang Pendidikan di  
Kecamatan Sungai Raya, 2022 .....21

Gambar 5 Produksi Tanaman Sayuran Menurut Jenis Sayur di  
Kecamatan Sungai Raya, 2021 .....29





# BAB 1

# GEOGRAFI

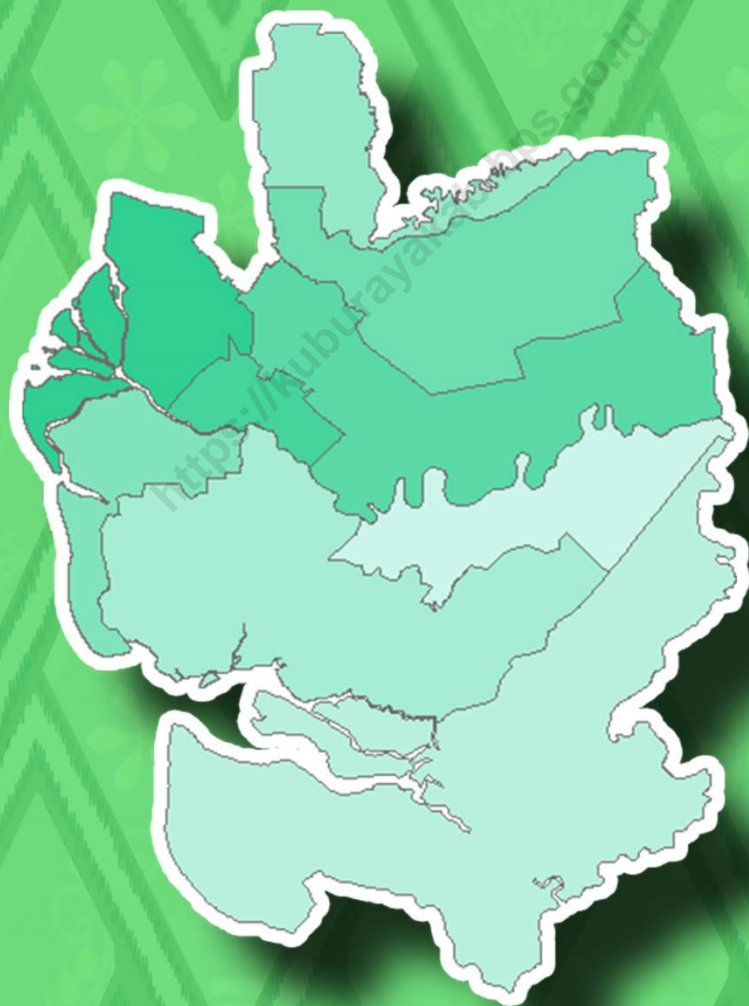



# 1. KEADAAN GEOGRAFI

**Gambar 1 Persentase Luas Wilayah Desa di Kecamatan Sungai Raya, Tahun 2022**

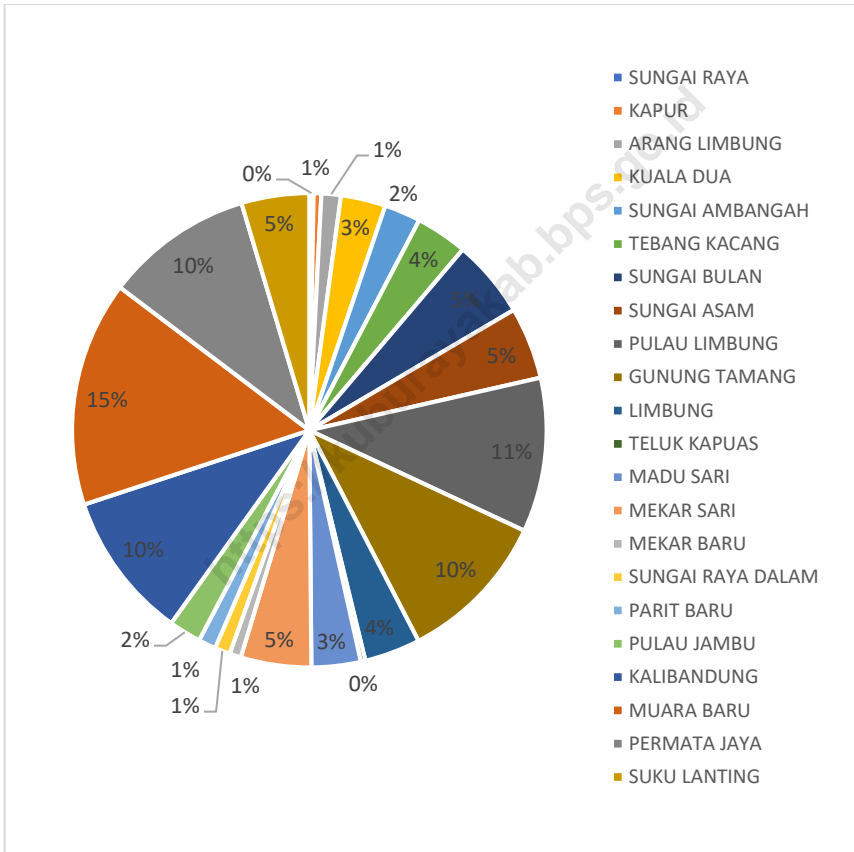

## GEOGRAFI

**Tabel 1.1 Luas dan Persentase Wilayah Desa di Kecamatan Sungai Raya, 2022**

	<b>Desa</b>	<b>Luas Wilayah (Km<sup>2</sup>)</b>	<b>Persentase terhadap Luas Kecamatan (Persen)</b>
	<b>(1)</b>	<b>(2)</b>	<b>(3)</b>
1.	Sungai Raya	3,42	0,29
2.	Kapur	6,28	0,53
3.	Arang Limbung	15,72	1,32
4.	Kuala Dua	36,36	3,06
5.	Sungai Ambangah	29,48	2,48
6.	Tebang Kacang	42,04	3,53
7.	Sungai Bulan	63,37	5,32
8.	Sungai Asam	58,45	4,91
9.	Pulau Limbung	125,24	10,52
10.	Gunung Tamang	124,15	10,43
11.	Limbung	45,37	3,81
12.	Teluk Kapuas	3,73	0,31
13.	Madu Sari	39,83	3,35
14.	Mekar Sari	57,17	4,80
15.	Mekar Baru	9,33	0,78
16.	Sungai Raya Dalam	12,51	1,05
17.	Parit Baru	14,15	1,19
18.	Pulau Jambu	26,13	2,20
19.	Kalibandung	119,52	10,04
20.	Muara Baru	182,89	15,37
21.	Permata Jaya	120,04	10,09
22.	Suku Lanting	54,94	4,62
	<b>Kecamatan Sungai Raya</b>	<b>1190,12</b>	<b>100,00</b>

Sumber: Sekretariat Daerah Kabupaten Kubu Raya

## GEOGRAFI

**Tabel 1.2 Jarak ke Ibukota Kecamatan dan Ibukota Kabupaten/Kota menurut Desa/Kelurahan di Kecamatan Sungai Raya (km), 2022**

Desa		Jarak ke Ibukota Kecamatan	Jarak ke Ibukota Kabupaten
(1)	(2)	(3)	(3)
1.	Sungai Raya	10	10
2.	Kapur	11	11
3.	Arang Limbung	2	2
4.	Kuala Dua	4	2
5.	Sungai Ambangah	20	10
6.	Tebang Kacang	15	16
7.	Sungai Bulan	40	35
8.	Sungai Asam	27	25
9.	Pulau Limbung	125	130
10.	Gunung Tamang	115	120
11.	Limbung	2	1
12.	Teluk Kapuas	3	2
13.	Madu Sari	12	15
14.	Mekar Sari	20	20
15.	Mekar Baru	20	34
16.	Sungai Raya Dalam	6	8
17.	Parit Baru	1	1
18.	Pulau Jambu	...	...
19.	Kalibandung	35	37
20.	Muara Baru	95	105
21.	Permata Jaya	22	20
22.	Suku Lanting	38	36

Sumber: BPS, Pendataan Potensi Desa (Podes) 2022

**Tabel 1.3 Batas Wilayah Kecamatan Sungai Raya Menurut Arah Mata Angin**

No.	Arah Mata Angin	Berbatasan
(1)	(2)	(3)
1.	Utara	Kecamatan Sungai Ambawang, Kota Pontianak
2.	Selatan	Kecamatan Terentang, Kecamatan Kubu
3.	Barat	Kecamatan Sungai Kakap, Kecamatan Sungai Raya
4.	Timur	Kabupaten Sanggau

Sumber : Kantor Camat

# BAB 2

## PEMERINTAHAN







## 2. PEMERINTAHAN

**Gambar 2 Banyaknya Satuan Lingkungan Dusun, RW, dan RT di Kecamatan Sungai Raya, 2021**

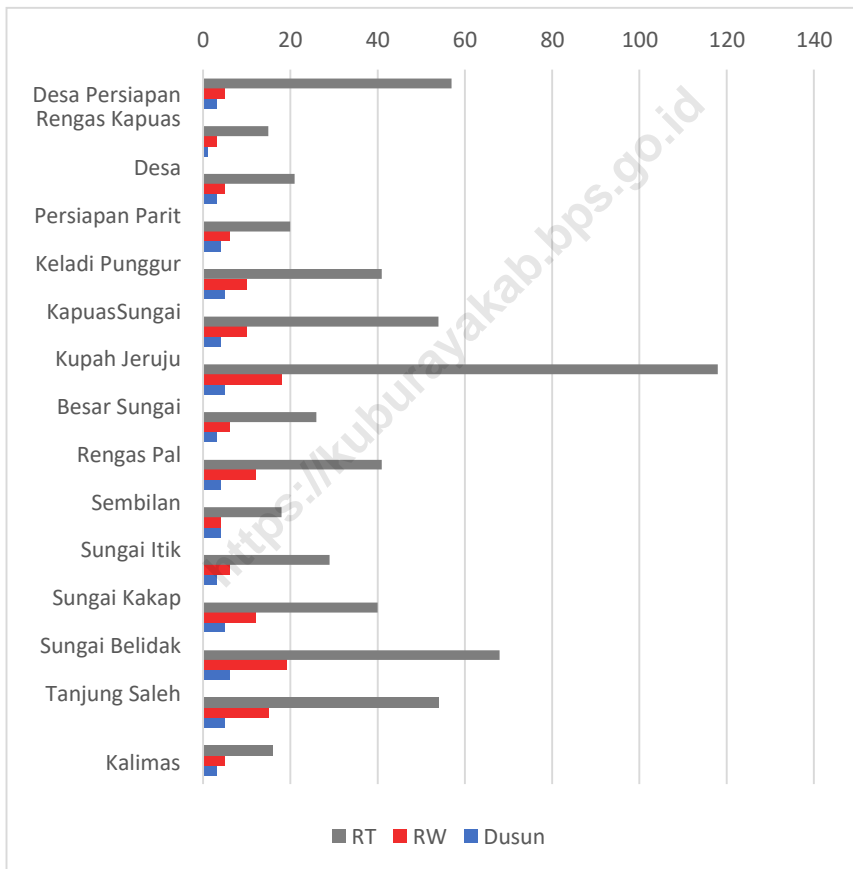

## PEMERINTAHAN

**Tabel 2.1 Nama-nama Camat Yang Pernah/Masih Bertugas di Kecamatan Sungai Raya**

No.	Nama	Periode
		Tahun
(1)	(2)	(3)
1.	Toegemin	1953 - 1955
2.	Ya Ahmad Dendik	1955 - 1957
3.	M.Yunus Bagong	1957 - 1960
4.	Encik Ahmad Basok	1960 - 1961
5.	Nazaruddin Rizal	1961 - 1963
6.	Soekran Usman	1963 - 1964
7.	Atmo Umar	1964
8.	Sy. Yusuf Alaydrus	1964 - 1967
9.	Masrum Syarif	1967 - 1971
10.	Drs. Henri Usman	1971 - 1978
11.	Drs. Amin Mast	1978 - 1978
12.	M. Siregar,BA	1978 - 1985
13.	Drs. H. Achmad Sulaiman	1985 - 1995
14.	Drs. H. Abdul Malik	1995 - 2000
15.	Drs. H. Abang Rasmansyah	2000 - 2003
16.	Drs. Fauzi Kasim	2003 - 2008
17.	Rustam Effendi. S.IP	2008
18.	Drs. Anang Sunyoto	2008 - 2009
19.	Bahtiar, S.Sos	2009 - 2013
20.	Ir. Syahril Nur, M.Si.	2013 - 2015
21.	Tugiyono, SE	2015 - 2016
22.	H. Suhari, SH. MM. MSI	2016 -...
23.	Drs. M. Ikhsan Sukendra, M.Si.	... - Sekarang

Sumber : Kantor Camat

**Tabel 2.2 Banyaknya Dusun, RW dan RT di Kecamatan Sungai Raya 2021**

No.	Desa	Dusun/ Lingkungan	Rukun Warga (RW)	Rukun Tetangga (RT)
(1)	(2)	(3)	(4)	(5)
1.	Sungai Raya	5	13	65
2.	Kapur	6	8	46
3.	Arang Limbung	3	11	99
4.	Kuala Dua	4	6	69
5.	Sungai Ambangah	6	9	35
6.	Tebang Kacang	4	8	35
7.	Sungai Bulan	5	5	26
8.	Sungai Asam	5	12	80
9.	Pulau Limbung	6	6	14
10.	Gunung Tamang	5	5	12
11.	Limbung	4	14	73
12.	Teluk Kapuas	2	5	67
13.	Madu Sari	6	9	25
14.	Mekar Sari	5	13	51
15.	Mekar Baru	6	12	31
16.	Sungai Raya Dalam	5	19	89
17.	Parit Baru	5	14	104
18.	Pulau Jambu	3	3	7
19.	Kalibandung	3	6	19
20.	Muara Baru	3	5	10
21.	Permata Jaya	...	...	...
22.	Suku Lanting	...	...	...
<b>Kecamatan Sungai Raya</b>				

Sumber : Kantor Camat



# BAB 3

# PENDUDUK





**Gambar 3 Jumlah Penduduk Menurut Jenis Kelamin di Kecamatan Sungai Raya, 2022**

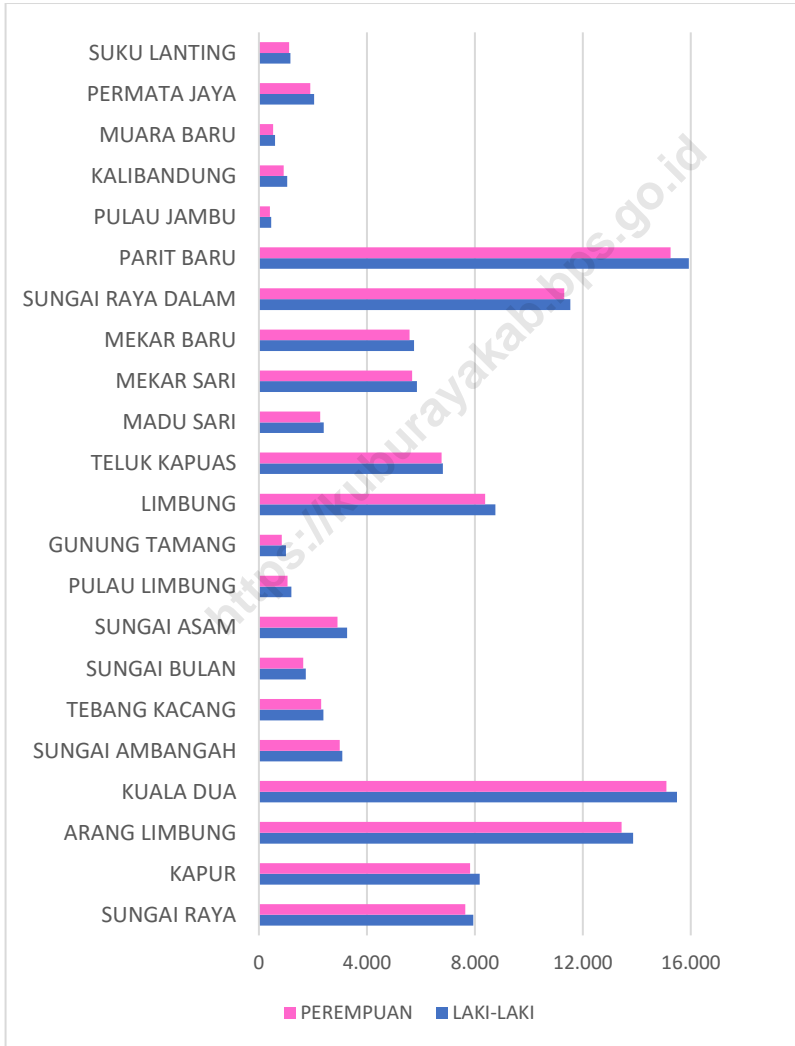



## SOSIAL DAN KESEJAHTERAAN RAKYAT

**Tabel 3.1 Penduduk, Distribusi Persentase Penduduk, Kepadatan Penduduk, Rasio Jenis Kelamin Penduduk Menurut Desa di Kecamatan Sungai Raya, 2022**

Desa	Penduduk		
	Laki-Laki	Perempuan	Jumlah
(1)	(2)	(3)	(4)
1. Sungai Raya	7 938	7 644	15 582
2. Kapur	8 175	7 820	15 995
3. Arang Limbung	13 866	13 441	27 307
4. Kuala Dua	15 495	15 097	30 592
5. Sungai Ambangah	3 085	2 997	6 082
6. Tebang Kacang	2 391	2 303	4 694
7. Sungai Bulan	1 739	1 647	3 386
8. Sungai Asam	3 265	2 910	6 175
9. Pulau Limbung	1 205	1 064	2 269
10. Gunung Tamang	997	849	1 846
11. Limbung	8 761	8 383	17 144
12. Teluk Kapuas	6 816	6 768	13 584
13. Madu Sari	2 399	2 271	4 670
14. Mekar Sari	5 859	5 677	11 536
15. Mekar Baru	5 752	5 580	11 332
16. Sungai Raya Dalam	11 541	11 310	22 851
17. Parit Baru	15 930	15 249	31 179
18. Pulau Jambu	461	403	864
19. Kalibandung	1 049	922	1 971
20. Muara Baru	601	524	1 125
21. Permata Jaya	2 051	1 901	3 952
22. Suku Lanting	1 163	1 119	2 282
<b>Kecamatan Sungai Raya</b>	<b>120 539</b>	<b>115 879</b>	<b>236 418</b>

SOSIAL DAN KESEJAHTERAAN RAKYAT

Lanjutan Tabel/*Continued Table* 3.1

Desa		Persentase Penduduk	Kepadatan Penduduk per km <sup>2</sup>	Rasio Jenis Kelamin
(1)	(5)	(6)	(7)	
1.	Sungai Raya	6,59	4 556	104
2.	Kapur	6,77	2 547	105
3.	Arang Limbung	11,55	1 737	103
4.	Kuala Dua	12,94	841	103
5.	Sungai Ambangah	2,57	206	103
6.	Tebang Kacang	1,99	112	104
7.	Sungai Bulan	1,43	53	106
8.	Sungai Asam	2,61	106	112
9.	Pulau Limbung	0,96	18	113
10.	Gunung Tamang	0,78	15	117
11.	Limbung	7,25	378	105
12.	Teluk Kapuas	5,75	3 642	101
13.	Madu Sari	1,98	117	106
14.	Mekar Sari	4,88	202	103
15.	Mekar Baru	4,79	1 215	103
16.	Sungai Raya Dalam	9,67	1 827	102
17.	Parit Baru	13,19	2 203	104
18.	Pulau Jambu	0,37	33	114
19.	Kalibandung	0,83	16	114
20.	Muara Baru	0,48	6	115
21.	Permata Jaya	1,67	33	108
22.	Suku Lanting	0,97	42	104
<b>Kecamatan Sungai Raya</b>		<b>100,00</b>	<b>199</b>	<b>104</b>

Sumber: Data Konsolidasi Bersih (DKB) Ditjen Dukcapil Kemendagri RI Semester 2 Tahun 2022



# BAB 4

SOSIAL DAN

KESEJAHTERAAN RAKYAT





**4. SOSIAL DAN KESEJAHTERAAN RAKYAT**

**Gambar 4 Jumlah Sarana Pendidikan Menurut Jenjang Pendidikan dan Kecamatan Sungai Raya, 2022/2023**

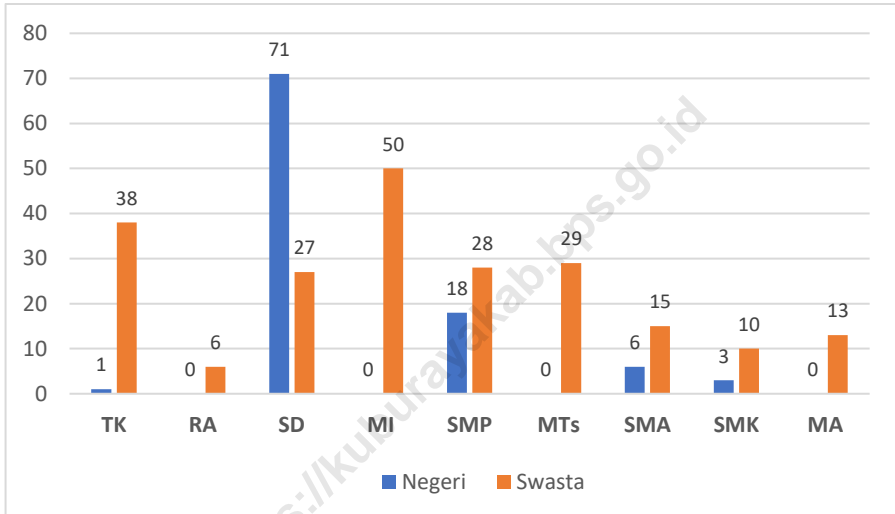

## 4.1 PENDIDIKAN

**Tabel 4.1.1 Banyaknya Desa yang Memiliki Fasilitas Sekolah Menurut Tingkat Pendidikan di Kecamatan Sungai Raya, 2019– 2021**

Tingkat Pendidikan		2019	2020	2021
(1)	(2)	(3)	(4)	
1.	Sekolah Dasar (SD)	22	22	22
2.	Madrasah Ibtidaiyah (MI)	0	0	0
3.	Sekolah Menengah Pertama (SMP)	21	21	21
4.	Madrasah Tsanawiyah (MTs)	0	0	0
5.	Sekolah Menengah Atas (SMA)	15	15	16
6.	Sekolah Menengah Kejuruan (SMK)	6	7	7
7.	Madrasah Aliyah (MA)	0	0	0
8.	Akademi/Perguruan Tinggi	3	4	4

Sumber: BPS, Pendataan Potensi Desa (Podes) 2019 - 2021

**Tabel 4.1.2 Jumlah Sekolah Menurut Tingkat Pendidikan di Kecamatan Sungai Raya, 2021/2022 dan 2022/2023**

Tingkat Pendidikan	Negeri		Swasta		Jumlah	
	2021/2022	2022/2023	2021/2022	2022/2023	2021/2022	2022/2023
(1)	(2)	(3)	(4)	(5)	(6)	(7)
1. Taman Kanak-Kanak (TK) <sup>1</sup>	1	1	32	38	33	39
2. Raudatul Athfal (RA) <sup>2</sup>	0	0	6	6	6	6
3. Sekolah Dasar (SD) <sup>1</sup>	71	71	26	27	97	98
4. Madrasah Ibtidaiyah (MI) <sup>2</sup>	0	0	50	50	50	50
5. Sekolah Menengah Pertama (SMP) <sup>1</sup>	18	18	26	28	44	46
6. Madrasah Tsanawiyah (MTs) <sup>2</sup>	0	0	28	29	28	29
7. Sekolah Menengah Atas (SMA) <sup>1</sup>	5	6	14	15	19	21
8. Sekolah Menengah Kejuruan (SMK) <sup>1</sup>	3	3	9	10	12	13
9. Madrasah Aliyah (MA) <sup>2</sup>	0	0	13	13	13	13

Catatan: Seluruh Raudatul Athfal (RA) berstatus swasta.

Sumber: <sup>1</sup>Kementerian Pendidikan, Kebudayaan, Riset, dan Teknologi, Sistem Data Pokok Pendidikan, data semester ganjil laporan sampai dengan 30 November 2022.

<sup>2</sup>Kementerian Agama, EMIS, data semester ganjil laporan sampai dengan 17 Februari 2023.



**Tabel 4.1.3 Jumlah Guru Menurut Tingkat Pendidikan di Kecamatan Sungai Raya, 2021/2022 dan 2022/2023**

Tingkat Pendidikan	Negeri		Swasta		Jumlah	
	2021/2022	2022/2023	2021/2022	2022/2023	2021/2022	2022/2023
(1)	(2)	(3)	(4)	(5)	(6)	(7)
1. Taman Kanak-Kanak (TK) <sup>1</sup>	10	...	138	...	138	...
2. Raudatul Athfal (RA) <sup>2</sup>	0	0	25	27	25	27
3. Sekolah Dasar (SD) <sup>1,3</sup>	900	960	248	284	1 148	1 244
4. Madrasah Ibtidaiyah (MI) <sup>2</sup>	0	0	440	471	440	471
5. Sekolah Menengah Pertama (SMP) <sup>1</sup>	326	334	194	200	520	534
6. Madrasah Tsanawiyah (MTs) <sup>2</sup>	0	0	246	303	246	303
7. Sekolah Menengah Atas (SMA) <sup>1</sup>	121	142	179	198	300	340
8. Sekolah Menengah Kejuruan (SMK) <sup>1</sup>	45	54	116	109	161	163
9. Madrasah Aliyah (MA) <sup>2</sup>	0	0	112	132	112	132

Catatan: <sup>3</sup> Jumlah guru termasuk kepala sekolah dan guru.

<sup>4</sup> Guru yang mengajar di dua sekolah atau lebih dihitung di masing-masing sekolah.

Sumber: <sup>1</sup> Kementerian Pendidikan, Kebudayaan, Riset, dan Teknologi, Sistem Data Pokok Pendidikan, data semester ganjil laporan sampai dengan 30 November 2022.

<sup>2</sup> Kementerian Agama, EMIS, data semester ganjil laporan sampai dengan 17 Februari 2023.

**Tabel 4.1.4 Jumlah Murid di Kecamatan Sungai Raya, 2021/2022 dan 2022/2023**

Tingkat Pendidikan	Negeri		Swasta		Jumlah	
	2021/2022	2022/2023	2021/2022	2022/2023	2021/2022	2022/2023
(1)	(2)	(3)	(4)	(2)	(3)	(4)
1. Taman Kanak-Kanak (TK) <sup>1</sup>	93	...	1 163	...	1 256	...
2. Raudatul Athfal (RA) <sup>2</sup>	0	0	216	311	216	311
3. Sekolah Dasar (SD) <sup>1</sup>	16 007	16 259	4 562	4 840	20 569	21 099
4. Madrasah Ibtidaiyah (MI) <sup>2</sup>	0	0	5 040	5 527	5 040	5 527
5. Sekolah Menengah Pertama (SMP) <sup>1</sup>	5 332	5 230	2 898	3 010	8 230	8 240
6. Madrasah Tsanawiyah (MTs) <sup>2</sup>	0	0	3 130	3 302	3 130	3 302
7. Sekolah Menengah Atas (SMA) <sup>1</sup>	2 135	2 163	2 555	2 575	4 690	4 738
8. Sekolah Menengah Kejuruan (SMK) <sup>1</sup>	1 201	912	1 946	1 899	3 147	2 811
9. Madrasah Aliyah (MA) <sup>2</sup>	0	0	1 485	1 576	1 485	1 576

Catatan: ...

Sumber: <sup>1</sup>Kementerian Pendidikan, Kebudayaan, Riset, dan Teknologi, Sistem Data Pokok Pendidikan, data semester ganjil laporan sampai dengan 30 November 2022.

<sup>2</sup>Kementerian Agama, EMIS, data semester ganjil laporan sampai dengan 17 Februari 2023.

## 4.2 KESEHATAN

**Tabel 4.2.1 Banyaknya Desa yang Memiliki Sarana Kesehatan Menurut Jenis Sarana Kesehatan di Kecamatan Sungai Raya, 2020–2021**

Jenis Sarana Kesehatan		2020	2021
(1)		(2)	(3)
1.	Rumah Sakit	0	0
2.	Rumah Sakit Bersalin	0	0
3.	Poliklinik/Balai Pengobatan	3	4
4.	Puskesmas Rawat Inap	1	1
5.	Puskesmas Tanpa Rawat Inap	2	2
6.	Apotek	8	3

Sumber: BPS, Pendataan Potensi Desa (Podes) 2020–2021

# BAB 5

# PERTANIAN





## 5. PERTANIAN

**Gambar 5 Produksi Tanaman Sayuran Menurut Jenis Sayur di Kecamatan Sungai Raya, 2021**

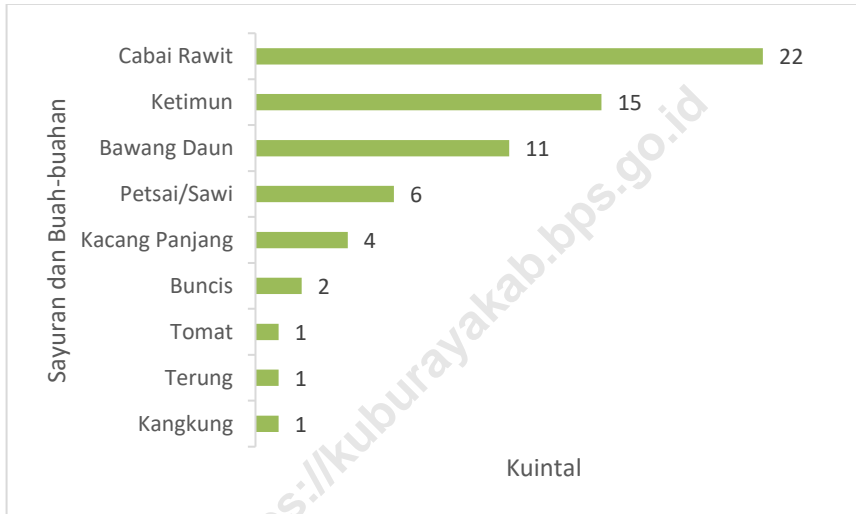

## PERBANKAN DAN KOPERASI

**Tabel 5.1 Luas Panen Tanaman Sayuran dan Buah-buahan Semusim Menurut Jenis Tanaman di Kecamatan Sungai Raya (ha), 2019–2022**

Jenis Tanaman		2019	2020	2021	2022
(1)		(2)	(3)	(4)	(5)
1.	Bawang Daun	18	21	8	15
2.	Bawang Merah	0	4	0	-
3.	Bawang Putih	0	0	0	-
4.	Bayam	1	3	3	3
5.	Blewah	0	0	0	-
6.	Buncis	1	4	-	-
7.	Cabai Besar	9	15	4	18
8.	Cabai Rawit	26	59	21	38
9.	Jamur*)	0	0	0	-
10.	Kacang Merah	0	0	0	-
11.	Kacang Panjang	25	30	6	21
12.	Kangkung	3	6	10	20
13.	Kembang Kol	3	0	0	1
14.	Kentang	0	0	0	-
15.	Ketimun	48	29	4	25
16.	Kubis	0	1	0	-
17.	Labu Siam	0	0	0	-
18.	Lobak	0	0	0	-
19.	Melon	0	0	0	-
20.	Paprika	0	0	0	-
21.	Petsai/Sawi	10	8	8	2
22.	Semangka	0	0	7	2
23.	Stroberi	0	0	0	-
24.	Terung	0	5	7	9
25.	Tomat	0	2	3	18
26.	Wortel	0	0	0	-

Sumber: BPS, Statistik Pertanian Hortikultura SPH-SBS

**Tabel 5.2 Produksi Tanaman Sayuran dan Buah-buahan Semusim Menurut Jenis Tanaman di Kecamatan Sungai Raya (kuintal), 2019–2022**

Jenis Tanaman		2019	2020	2021	2022
(1)	(2)	(3)	(4)	(5)	
1.	Bawang Daun	190	614	25	176
2.	Bawang Merah	0	-	0	3
3.	Bawang Putih	0	-	0	0
4.	Bayam	5	-	8	24
5.	Blewah	0	-	0	0
6.	Buncis	15	-	-	0
7.	Cabai Besar	52	-	12	365
8.	Cabai Rawit	367	769	48	560
9.	Jamur*)	0	0	0	0
10.	Kacang Merah	0	0	0	0
11.	Kacang Panjang	386	486	12	1120
12.	Kangkung	34	237	20	270
13.	Kembang Kol	20	0	0	12
14.	Kentang	0	0	0	0
15.	Ketimun	636	206	9	395
16.	Kubis	0	-	0	0
17.	Labu Siam	0	0	0	0
18.	Lobak	0	0	0	0
19.	Melon	0	0	0	0
20.	Paprika	0	0	0	0
21.	Petsai/Sawi	120	25	19	56
22.	Semangka	0	269	111	1221
23.	Stroberi	0	0	0	0
24.	Terung	0	148	22	61
25.	Tomat	0	100	3	500
26.	Wortel	0	0	0	0

Sumber: BPS, Statistik Pertanian Hortikultura SPH-SBS



PERBANKAN DAN KOPERASI

**Tabel 5.3 Luas Panen Tanaman Biofarmaka Menurut Jenis Tanaman di Kecamatan Sungai Raya (m<sup>2</sup>, pohon\*), 2019–2022**

Tanaman Biofarmaka		2019	2020	2021	2022
(1)	(2)	(3)	(4)	(5)	(6)
1.	Dlingo/Dringo	0	0	0	0
2.	Jahe	150	2482	2 785	177 280
3.	Kapulaga	0	0	0	0
4.	Keji Beling	0	0	0	0
5.	Kencur	110	1281	1 523	13 640
6.	Kunyit	164	1377	1 830	11 250
7.	Laos/Lengkuas	126	2757	3 125	10 350
8.	Lempuyang	4	204	135	0
9.	Lidah Buaya	0	0	0	0
10.	Mahkota Dewa*)	0	0	0	0
11.	Mengkudu/Pace*)	3	15	58	0
12.	Sambiloto	0	0	0	0
13.	Temuireng	0	0	0	0
14.	Temukunci	3	87	57	0
15.	Temulawak	36	48	66	0

Sumber: BPS, Statistik Pertanian Hortikultura SPH-TBF

**Tabel 5.4 Produksi Tanaman Biofarmaka Menurut Jenis Tanaman di Kecamatan Sungai Raya (kg, pohon\*), 2019–2022**

Tanaman Biofarmaka		2019	2020	2021	2022
(1)	(2)	(3)	(4)	(5)	(5)
1.	Dlingo/Dringo	-	-	-	-
2.	Jahe	300	19 471	21 350	178 000
3.	Kapulaga	-	-	-	-
4.	Keji Beling	-	-	-	-
5.	Kencur	220	9 908	11 410	12 040
6.	Kunyit	328	10 564	13 370	7 650
7.	Laos/Lengkuas	252	21 718	23 890	-
8.	Lempuyang	8	1 470	720	-
9.	Lidah Buaya	-	-	-	-
10.	Mahkota Dewa*)	-	-	-	-
11.	Mengkudu/Pace*)	6	46	128	-
12.	Sambiloto	-	-	-	-
13.	Temuireng	-	-	-	-
14.	Temukunci	6	602	272	-
15.	Temulawak	72	212	298	-

Sumber: BPS, Statistik Pertanian Hortikultura SPH-TBF

**Tabel 5.5 Luas Panen Tanaman Hias Menurut Jenis Tanaman di Kecamatan Sungai Raya (m2), 2019–2022**

Tanaman Biofarmaka		2019	2020	2021	2022
(1)		(2)	(3)	(4)	(5)
1.	Anggrek/ Orchid	-	-	-	-
2.	Anthurium Bunga/ Flamingo Lily Flower	-	-	-	-
3.	Anthurium Daun/ Anthurium	-	-	-	-
4.	Anyelir/ Carnation	-	-	-	-
5.	Balanceng/ Dieffenbacia	-	-	-	-
6.	Dracaena/ Dracaena	-	-	-	-
7.	Euphorbia/ Euphorbia	-	-	-	-
8.	Gladiol/ Gladiol	-	-	-	-
9.	Hanjuang/ Cordyline	-	-	-	-

Sumber: BPS, Statistik Pertanian Hortikultura SPH-TH

**Tabel 5.6 Produksi Tanaman Hias Menurut Jenis Tanaman di Kecamatan Sungai Raya (tangkai), 2019–2022**

Tanaman Biofarmaka		2019	2020	2021	2022
(1)	(2)	(3)	(4)	(5)	(6)
1.	Anggrek/ Orchid	-	-	-	-
2.	Anthurium Bunga/ Flamingo Lily Flower	-	-	-	-
3.	Anthurium Daun/ Anthurium	-	-	-	-
4.	Anyelir/ Carnation	-	-	-	-
5.	Balanceng/ Dieffenbacia	-	-	-	-
6.	Dracaena/ Dracaena	-	-	-	-
7.	Euphorbia/ Euphorbia	-	-	-	-
8.	Gladiol/ Gladiol	-	-	-	-
9.	Hanjuang/ Cordyline	-	-	-	-

Sumber: BPS, Statistik Pertanian Hortikultura SPH-TH

PERBANKAN DAN KOPERASI

**Tabel 5.7 Produksi Buah-Buahan dan Sayuran Tahunan Menurut Jenis Tanaman di Kecamatan Sungai Raya (kuintal), 2019–2022**

Jenis Tanaman		2019	2020	2021	2022
(1)	(2)	(3)	(4)	(5)	(5)
1.	Alpukat/ Avocado	-	-	-	-
2.	Anggur/ Grape	-	-	-	-
3.	Apel/ Apple	-	-	-	-
4.	Belimbing/ Star Fruit	71	700	176	92
5.	Duku/Langsar/Kokosan/ Duku	1 988	3 554	4 791	110
6.	Durian/ Durian	1 640	4 915	6 250	310
7.	Jambu Air/ Water Apple	72	400	400	50
8.	Jambu Biji/ Guava	80	1 566	1 500	305
9.	Jengkol/ Jengkol	40	41	46	140
10.	Jeruk Besar/ Pomelo	16	17	-	-
11.	Jeruk Siam/Kepron/ Orange/Tangerine	300	400	400	92
12.	Mangga/ Mango	36	40	16	57
13.	Manggis/ Mangosteen	2 385	3 722	639	48
14.	Markisa/Konyal/ Passion fruit	-	-	-	-
15.	Melinjo/ Gnetum/Melinjo	12	13	18	38
16.	Nangka/Cempedak/ Jackfruit	400	402	400	702
17.	Nenas/ Pineapple	204	206	34 749	356 737
18.	Pepaya/ Papaya	52	390	390	130
19.	Petai/ Twisted Cluster Bean	40	41	44	196
20.	Pisang/ Banana	1 644	6 528	36 000	446
21.	Rambutan/ Rambutan	2 420	9 133	360	1020
22.	Salak/ Snakefruit	-	-	-	-
23.	Sawo/ Sapodilla/Sawo	20	59	56	94
24.	Sirsak/ Soursop	20	101	102	15
25.	Sukun/ Breadfruit	40	61	62	44

Sumber: BPS, Statistik Pertanian Hortikultura SPH-BST

**ST 2023**

**SENSUS PERTANIAN**

**BerAKHLAK**

Berorientasi Pelayanan Akuntabel Kompeten  
Harmonis Loyal Adaptif Kolaboratif



# DATA

## MENCERDASKAN BANGSA



**BADAN PUSAT STATISTIK  
KABUPATEN KUBU RAYA**

Jalan Arteri Supadio No. 63 RT.01 RW.02, Limbung  
Sungai Raya, Kabupaten Kubu Raya 78391;  
Telp./Fax. (0561) 724189; E-mail: [bps6112@bps.go.id](mailto:bps6112@bps.go.id)  
Homepage: <http://kuburayakab.bps.go.id>

ISSN 2962-3162

