

Katalog/Catalogue: 1102001.3571.020
ISSN 2776-6519

Kecamatan Kota Dalam Angka

**Kota District in Figures
2024**

Volume 22, 2024



**BADAN PUSAT STATISTIK
KOTA KEDIRI
BPS-STATISTICS KEDIRI MUNICIPALITY**



Kecamatan Kota
Dalam Angka
Kota District in Figures
2024

Volume 22, 2024



KECAMATAN KOTA DALAM ANGKA

Kota District in Figures

2024

Volume 22, 2024

Katalog /*Catalogue*: 1102001.3571.020

ISSN: 2776-6519

Nomor Publikasi/*Publication Number*: 35710.24012

Ukuran Buku/*Book Size*: 14,8 cm x 21 cm

Jumlah Halaman/*Number of Pages* : xxiv+100 hal/*pages*

Penyusun Naskah/*Manuscript Drafter*:

BPS KOTA KEDIRI

BPS-Statistics Kediri Municipality

Penyunting/*Editor*:

BPS KOTA KEDIRI

BPS-Statistics Kediri Municipality

Pembuat Kover/*Cover Designer*:

BPS KOTA KEDIRI

BPS-Statistics Kediri Municipality

Penerbit/*Publisher*

©BPS KOTA KEDIRI/*BPS-Statistics Kediri Municipality*

Sumber Ilustrasi/*Illustration Source*: SISKAPERBAKO

Dilarang mereproduksi dan/atau menggandakan sebagian atau seluruh isi buku ini untuk tujuan komersial tanpa izin tertulis dari Badan Pusat Statistik Kota Kediri.
It is prohibited to reproduce and/or duplicate part or all of this book for commercial purpose without permission from BPS-Statistics Kediri Municipality.

TIM PENYUSUN/COMPILERS
KECAMATAN KOTA DALAM ANGKA
Kota District in Figures
2024

Volume 22, 2024

Pengarah/Director

Parjan

Penanggung Jawab/Persons in Charge

Parjan

Pengolah Data dan Penulis Naskah/Data Processor and Writers

Yogi Ariawan

Penata Letak/Layout Designers

Tim Pengelola Publikasi - BPS • Yogi Ariawan

Penerjemah/Translators

Tim Pengelola Publikasi - BPS • Yogi Ariawan

Infografis/Infographics

Yogi Ariawan

KONTRIBUTOR DATA/DATA CONTRIBUTORS

1. Badan Pusat Statistik/*BPS-Statistics Indonesia*
2. Badan Perencanaan Pembangunan Daerah Kota Kediri/*Development Planning Agency at Sub-National Level of Kediri Municipality*
3. Badan Kepegawaian, Pendidikan dan Pelatihan Daerah Kota Kediri/*Regional Personnel Affairs, Education and Training Agency of Kediri Municipality*

<https://kedirikota.bps.go.id>

PETA WILAYAH KECAMATAN KOTA
MAP OF KOTA DISTRICT

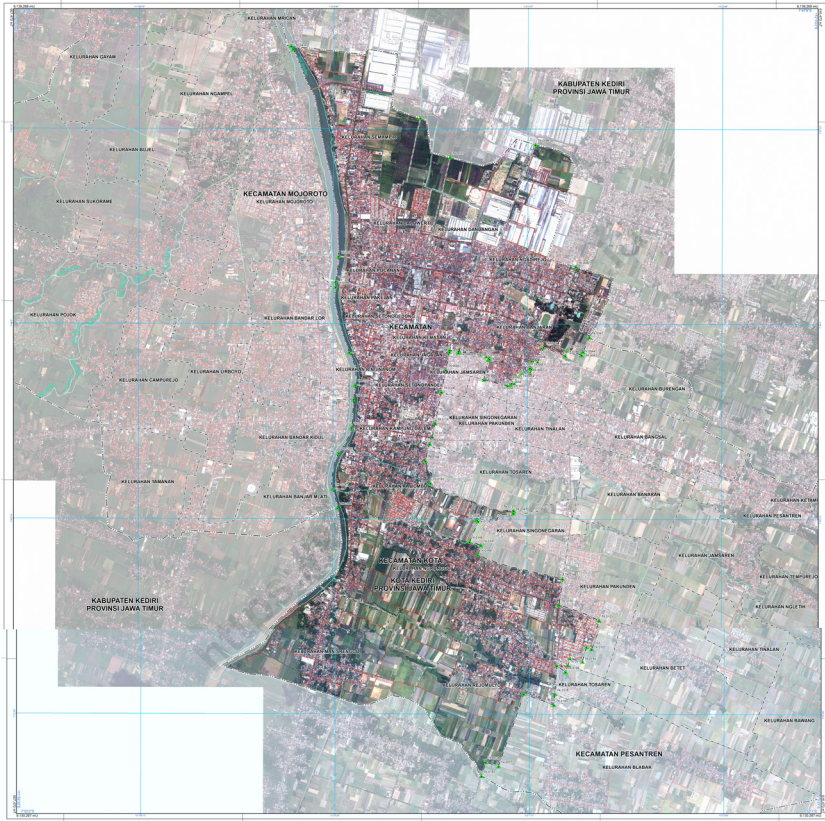

KEPALA BPS KOTA KEDIRI
HEAD OF BPS-STATISTICS KEDIRI MUNICIPALITY



PARJAN

KATA PENGANTAR

Kecamatan Kota Dalam Angka 2024 merupakan publikasi tahunan yang diterbitkan oleh BPS Kota Kediri yang menyajikan beragam jenis data yang bersumber dari BPS Kota Kediri dan institusi lain. Publikasi ini memuat gambaran umum tentang keadaan geografi dan iklim, pemerintahan, serta perkembangan kondisi sosial-demografi dan perekonomian di Kecamatan Kota. Untuk memudahkan pemahaman dan pemanfaatan data, disertakan juga penjelasan teknis dari setiap jenis statistik yang disajikan. Disadari bahwa publikasi ini belum sepenuhnya memenuhi harapan pihak pemakai data khususnya para perencana, namun diharapkan dapat membantu melengkapi penyusunan rencana pembangunan di Kota Kediri.

Publikasi ini dapat terwujud berkat kerja sama dan bantuan dari berbagai pihak baik instansi pemerintah maupun swasta. Kepada semua pihak yang telah memberikan bantuan disampaikan penghargaan dan terima kasih yang sebesar-besarnya.

Walaupun publikasi ini telah disiapkan sebaik-baiknya, namun disadari masih ada kekurangan dan kesalahan yang terjadi. Untuk perbaikan publikasi ini, tanggapan dan saran yang bersifat konstruktif dari para pemakai sangat diharapkan.

Kediri, September 2024
Kepala BPS Kota Kediri



Drs. PARJAN, M.Si.

PREFACE

Kota District in Figures 2024 is an annual publication written by BPS-Statistics Kediri Municipality presenting various data from BPS-Statistics Indonesia and other agencies. The publication provides general pictures of geographic and climate conditions, government, as well as key socio-demographic and economic characteristics of Kota District. Technical notes for each statistics are also featured in this publication to provide a better understanding in interpreting the data. Honestly, this publication has not perfect yet and has not filled the user's hope, especially for the planners yet, but hopely it can help to equip compilation of development planning in this municipality.

This comprehensive publication has been made possible with the assistance and contribution from several governmental institutions and private organizations. To all parties who have been involved in the preparation of this publication, I would like to express my sincerest appreciation and gratitude.

Comments and constructive suggestions for the improvement of this publication are always welcome.

Kediri, September 2024

Head of BPS-Statistics Kediri Municipality



Drs. PARJAN, M.Si.

DAFTAR ISI/CONTENTS
KECAMATAN KOTA DALAM ANGKA
Kota District in Figures
2024
 Volume 22, 2024

	Halaman <i>Page</i>
Kata Pengantar	xi
Preface	xii
Daftar Isi/ Contents	xiii
Daftar Tabel/ List of Tables	xv
Penjelasan Umum/ Explanatory Notes	xxi
Daftar Singkatan/ List of Abbreviation	xxiii
1. Geografi/ <i>Geography</i>	1
2. Pemerintahan/ <i>Government</i>	9
3. Penduduk/ <i>Population</i>	17
4. Sosial dan Kesejahteraan Rakyat/ <i>Social and Welfare</i>	25
5. Pertanian/ <i>Agriculture</i>	59
6. Pariwisata, Transportasi, dan Komunikasi/ <i>Tourism, Transportation, and Communication</i>	75
7. Perbankan, Koperasi, dan Perdagangan/ <i>Banking, Cooperative, and Trade</i>	87
Daftar Pustaka/ Bibliography	99

DAFTAR TABEL/LIST OF TABLES

Tabel Table		Halaman Page
1.	GEOGRAFI/GEOGRAPHY	
1.1	Luas Daerah Menurut Kelurahan di Kecamatan Kota, 2023 <i>Total Area by Kelurahan in Kota District, 2023</i>	7
1.2	Jarak ke Ibukota Kecamatan dan Ibukota Kota Menurut Kelurahan di Kecamatan Kota (km), 2023 <i>Distance to the District Capital and Municipal Capital by Kelurahan in Kota District (km), 2023</i>	8
2.	PEMERINTAHAN/GOVERNMENT	
2.1	WILAYAH ADMINISTRATIF <i>ADMINISTRATIVE AREA</i>	
2.1.1	Jumlah Rukun Warga (RW) dan Rukun Tetangga (RT) Menurut Kelurahan di Kecamatan Kota, 2023 <i>Number of Rukun Warga and Rukun Tetangga by Kelurahan in Kota District, 2023</i>	13
2.2	SUMBER DAYA MANUSIA <i>HUMAN RESOURCES</i>	
2.2.1	Jumlah Pegawai Negeri Sipil Menurut Pemerintah Daerah dan Jenis Kelamin di Kecamatan Kota, 2023 <i>Number of Civil Servants by Local Government and Sex in Kota District, 2023</i>	14
2.2.2	Jumlah Pegawai Negeri Sipil Pemerintah Daerah Kecamatan Kota Menurut Tingkat Pendidikan dan Jenis Kelamin, 2023 <i>Number of Civil Servants of Kota District Government by Educational Level and Sex, 2023</i>	16

3.	PENDUDUK/POPULATION	
3.1	Penduduk, Distribusi Persentase Penduduk, Kepadatan Penduduk, Rasio Jenis Kelamin Penduduk Menurut Kelurahan di Kecamatan Kota, 2023 <i>Population, Percentage Distribution of Population, Population Density, and Population Sex Ratio by Kelurahan in Kota District, 2023</i>	21
3.2	Jumlah Penduduk Menurut Kelompok Umur dan Jenis Kelamin di Kecamatan Kota, 2023 <i>Population by Age Groups and Sex in Kota District, 2023</i>	23
4.	SOSIAL DAN KESEJAHTERAAN RAKYAT/SOCIAL AND WELFARE	
4.1	PENDIDIKAN <i>EDUCATION</i>	
4.1.1	Jumlah Sekolah Menurut Tingkat Pendidikan di Kecamatan Kota, 2023/2024 <i>Number of Schools by Educational Level in Kota District, 2023/2024...</i>	39
4.1.2	Jumlah Guru Menurut Tingkat Pendidikan di Kecamatan Kota, 2023/2024 <i>Number of Teachers by Educational Level in Kota District, 2023/2024.</i>	40
4.1.3	Jumlah Murid Menurut Tingkat Pendidikan di Kecamatan Kota, 2023/2024 <i>Number of Pupils by Educational Level in Kota District, 2023/2024</i>	41
4.2	KESEHATAN <i>HEALTH</i>	
4.2.1	Banyaknya Kelurahan yang Memiliki Sarana Kesehatan Menurut Jenis Sarana Kesehatan di Kecamatan Kota, 2021–2023 <i>Number of Kelurahan Health Facilities by Type of Health Facilities in Kota District, 2021–2023</i>	42
4.2.2	Banyaknya Warga Penderita Kekurangan Gizi Menurut Kelurahan di Kecamatan Kota, 2023 <i>Number of People with Malnutrition by Kelurahan in Kota District, 2023</i>	43

4.3 PERUMAHAN DAN LINGKUNGAN*HOUSING AND ENVIRONMENT*

4.3.1	Banyaknya Kelurahan Menurut Sumber Air Minum Sebagian Besar Keluarga di Kecamatan Kota, 2021–2023 <i>Number of Kelurahan by Drinking Water Source of Majority Family in Kota District, 2021–2023</i>	44
4.3.2	Banyaknya Keluarga Menurut Kelurahan dan Jenis Pengguna Listrik di Kecamatan Kota, 2023 <i>Number of Family by Kelurahan and Type of Electricity Consumer in Kota District, 2023</i>	45
4.3.3	Banyaknya Kelurahan Menurut Sumber Penerangan Jalan Utama Kelurahan di Kecamatan Kota, 2021–2023 <i>Number of Kelurahan by Source of Kelurahan's Main Street Illumination in Kota District, 2021–2023</i>	46
4.3.4	Banyaknya Kelurahan Menurut Penggunaan Fasilitas Tempat Buang Air Besar Sebagian Besar Keluarga di Kecamatan Kota, 2021–2023 <i>Number of Kelurahan by Toilet Facility Used by Majority Family in Kota District, 2021–2023</i>	47
4.3.5	Banyaknya Kelurahan Menurut Jenis Bahan Bakar untuk Memasak yang Digunakan Sebagian Besar Keluarga di Kecamatan Kota, 2023 <i>Number of Kelurahan by Type of Cooking Fuel Used by Majority Family in Kota District, 2023</i>	48
4.4	AGAMA DAN SOSIAL LAINNYA <i>RELIGION AND OTHER SOCIAL AFFAIRS</i>	
4.4.1	Jumlah Tempat Peribadatan Menurut Kelurahan di Kecamatan Kota, 2023 <i>Number of Worship Places by Kelurahan in Kota District, 2023</i>	49
4.4.2	Banyaknya Kejadian Bencana Alam Menurut Kelurahan dan Jenis Bencana Alam di Kecamatan Kota, 2023 <i>Number of Natural Disaster Events by Kelurahan and Type of Natural Disaster in Kota District, 2023</i>	50

Tabel Table	Halaman Page
4.4.3	53
Banyaknya Korban Jiwa Akibat Bencana Alam Menurut Kelurahan dan Jenis Bencana Alam di Kecamatan Kota, 2023 <i>Number of Fatalities Due to Natural Disasters by Kelurahan and Type of Natural Disaster in Kota District, 2023</i>	
4.4.4	56
Keberadaan Fasilitas/Upaya Antisipasi/Mitigasi Bencana Alam Menurut Kelurahan di Kecamatan Kota, 2023 <i>Existence of Facilities/Efforts for Anticipation/Mitigation of Natural Disasters by Kelurahan by Kelurahan in Kota District, 2023.....</i>	
4.4.5	58
Banyaknya Kelurahan yang Memiliki Kelompok Kegiatan Olahraga Menurut Jenis Olahraga dan Ketersediaan Fasilitas/Lapangan Olahraga di Kecamatan Kota, 2023 <i>Number of Kelurahan Having Sport Activities Groups by Type of Sport and Availability of Sport Facilities/Fields in Kota District, 2023...</i>	
5.	
PERTANIAN/AGRICULTURE	
5.1	67
Luas Panen Tanaman Sayuran dan Buah-buahan Semusim Menurut Jenis Tanaman di Kecamatan Kota (ha), 2020–2023 <i>Harvested Area of Seasonal Vegetables and Fruits by Kind of Plant in Kota District (ha), 2020–2023.....</i>	
5.2	68
Produksi Tanaman Sayuran dan Buah-buahan Semusim Menurut Jenis Tanaman di Kecamatan Kota (kuintal), 2020–2023 <i>Production of Seasonal Vegetables and Fruits by Kind of Plant in Kota District (quintal), 2020–2023</i>	
5.3	69
Luas Panen Tanaman Biofarmaka Menurut Jenis Tanaman di Kecamatan Kota (m ²), 2020–2023 <i>Harvested Area of Medicinal Plants by Kind of Plant in Kota District (m²), 2020–2023.....</i>	
5.4	70
Produksi Tanaman Biofarmaka Menurut Jenis Tanaman di Kecamatan Kota (kg), 2020–2023 <i>Production of Medicinal Plants by Kind of Plant in Kota District (kg),2020–2023</i>	

Tabel Table	Halaman Page	
5.5	Luas Panen Tanaman Hias Menurut Jenis Tanaman di Kecamatan Kota (m ²), 2020–2023 <i>Harvested Area of Ornamental Plants by Kind of Plant in Kota District (m²), 2020–2023</i>	71
5.6	Produksi Tanaman Hias Menurut Jenis Tanaman di Kecamatan Kota (tangkai), 2020–2023 <i>Production of Ornamental Plants by Kind of Plant in Kota District (stalks), 2020–2023</i>	72
5.7	Produksi Buah-Buahan dan Sayuran Tahunan Menurut Jenis Tanaman di Kecamatan Kota (kuintal), 2020–2023 <i>Production of Annual Fruits and Vegetables by Kind of Plant in Kota District (quintal), 2020–2023</i>	73
6.	PARIWISATA, TRANSPORTASI, DAN KOMUNIKASI/TOURISM, TRANSPORTATION, AND COMMUNICATION	
6.1	PARIWISATA TOURISM	
6.1.1	Jumlah Sarana Akomodasi Menurut Kelurahan dan Jenis Akomodasi di Kecamatan Kota, 2023 <i>Number of Accomodation Facilities by Kelurahan and Type of Accomodation in Kota District, 2023</i>	81
6.2	TRANSPORTASI TRANSPORTATION	
6.2.1	Prasarana dan Sarana Transportasi Antarkelurahan Menurut Kelurahan di Kecamatan Kota, 2023 <i>Inter-Kelurahan Transportation Infrastructure and Facilities by Kelurahan in Kota District, 2023</i>	82
6.3	KOMUNIKASI COMMUNICATION	

Tabel Table	Halaman Page	
6.3.1	Keberadaan Kantor Pos/Pos Pembantu/Rumah Pos, Pos Keliling, dan Perusahaan/Agen Jasa Ekspedisi Swasta Menurut Kelurahan di Kecamatan Kota, 2023 <i>Existence of Post Office/Subsidiary of Post Office, Mobile Portal Service, Private Expedition Service Company by Kelurahan in Kota District, 2023.....</i>	84
6.3.2	Jumlah Menara Telepon seluler dan Operator Layanan Komunikasi Telepon Seluler Menurut Kelurahan di Kecamatan Kota, 2023 <i>Number of Base Transceiver Station (BTS) and Cellular Phone Communication Service Operators by Kelurahan in Kota District, 2023</i>	85
6.3.3	Kekuatan Sinyal Telepon Seluler dan Jenis Sinyal Internet Telepon Seluler Menurut Kelurahan di Kecamatan Kota, 2023 <i>The Strenght of Celular Phone Signal by Kelurahan in Kota District, 2023</i>	86
7. PERBANKAN, KOPERASI, DAN PERDAGANGAN/BANKING, COOPERATIVE, AND TRADE		
7.1	Banyaknya Sarana Lembaga Keuangan Bank Menurut Kelurahan dan Jenis Bank di Kecamatan Kota, 2023 <i>Number of Bank by Kelurahan and Type of Bank in Kota District, 2023</i>	93
7.2	Banyaknya Koperasi Aktif Menurut Menurut Kelurahan dan Jenis Koperasi di Kecamatan Kota, 2023 <i>Number of Cooperative by Kelurahan and Type of Cooperative in Kota District, 2023.....</i>	94
7.3	Banyaknya Sarana Perdagangan Menurut Kelurahan dan Jenis Sarana Perdagangan di Kecamatan Kota, 2023 <i>Number of Trade Facilities by Kelurahan and Type of Trade Facilities in Kota District, 2023.....</i>	96

PENJELASAN UMUM/EXPLANATORY NOTES

Tanda-tanda, satuan-satuan, dan lain-lainnya yang digunakan dalam publikasi ini adalah sebagai berikut:

Symbols, measurement units, and acronyms which are used in this publication, are as follows:

1. TANDA-TANDA/SYMBOLS

Data tidak tersedia/ <i>Data not available</i>	: ...
Tidak ada atau nol / <i>Null or zero</i>	: -
Data dapat diabaikan/ <i>Data negligible</i>	: ~0
Tanda decimal/ <i>Decimal point</i>	: ,
Data tidak dapat ditampilkan/ <i>Not applicable</i>	: NA
Angka estimasi/ <i>Estimated figures</i>	: e
Angka diperbaiki/ <i>Revised figures</i>	: r
Angka sementara/ <i>Preliminary figures</i>	: *
Angka sangat sementara/ <i>Very preliminary figures</i>	: **
Angka sangat sangat sementara/ <i>Very very preliminary figures</i>	: ***

2. SATUAN/UNITS

barel/ <i>barrel</i>	: 158,99 liter/ <i>litres</i> = 1/6,2898 m ³
hektare (ha)/ <i>hectare (ha)</i>	: 10.000 m ²
kilometer (km)/ <i>kilometres (km)</i>	: 1.000 meter/ <i>meters (m)</i>
knot/ <i>knot</i>	: 1,8523 km/jam (<i>km/hour</i>)
kuintal/ <i>quintal</i>	: 100 kg
KWh	: 1.000 Watt <i>hour</i>
MWh	: 1.000 KWh
liter (untuk beras)/ <i>litre (for rice)</i>	: 0,80 kg
MMSCF	: 1/35,3 m ³
metrik ton (m.ton)/ <i>metric ton (m. ton)</i>	: 0,98421 long ton = 1.000 kg
ons/ <i>ounce</i>	: 28,31 gram/ <i>grams</i>
ton	: 1.000 kg

Satuan lain: buah, dus, butir, helai/lembar, kaleng, batang, pulsa, ton kilometer (ton-km), jam, menit, persen (%).

Other units: unit, pack, pieces, sheet, tin, pulse, ton-kilometres(ton-km), hour, minute, percent (%).

Perbedaan angka di belakang koma disebabkan oleh pembulatan angka.

The difference in decimal numbers is caused by rounding.

DAFTAR SINGKATAN/LIST OF ABBREVIATION

SI	: Stasiun Iklim/ <i>Climate Station</i>
SMPK	: Stasiun Meterologi Pertanian Khusus/ <i>Special Agricultural Meteorological Station</i>
t.t	: Tempat tidur/ <i>Bed</i>
BCG	: Bacillus Calmette Guerin
DPT	: Difteri, Pertusis, Tetanus/ <i>Diphtheria, Tetanus, and Pertussis</i>
TT	: Tetanus Toxoid
IOT	: Industri Obat Tradisional/ <i>Traditional Medicine Industry</i>
IKOT	: Industri Kecil Obat Tradisional/ <i>Traditional Medicine Small Industry</i>
Alkes	: Alat kesehatan/ <i>Health Kits</i>
PKRT	: Perbekalan Kesehatan Rumah tangga/ <i>Household Health Logistics</i>
Kompl	: Komplemen/ <i>Complement</i>
IRTP	: Industri Pangan Produksi Rumah Tangga/ <i>Foods Home Industry</i>
PBF	: Pedagang Besar Farmasi/ <i>Pharmacy Whole-seller</i>
GFK	: Gudang Farmasi Kab/Kota/Regency/ <i>Municipality Pharmacy Warehouse</i>
RB	: Rumah Bersalin/ <i>Delivery House</i>
Pustu	: Puskesmas pembantu/ <i>Auxiliary Public Health Center</i>
BP	: Balai Pengobatan/ <i>Polyclinic</i>
TPS	: Tempat Pembuangan Sampah Sementara / <i>landfill</i>
Jamkesmas	: Jaminan kesehatan masyarakat miskin/ <i>Poor public health insurance</i>
PJKMU	: Program Jaminan Kesehatan Masyarakat Umum/ <i>General Public Health Insurance Program</i>
SIUP	: Surat Ijin Usaha Perdagangan/ <i>Trading Permission Letter</i>
TDP	: Tanda Daftar Perusahaan/ <i>Company Registration Identity</i>
API	: Angka Pengenal Importir/ <i>Importer's Identity Number</i>

BAB
Chapter

01

Geografi

Geography

Luas Wilayah
Total Area

15,96 km²

17

Kelurahan



PENJELASAN TEKNIS

1. Menurut Peraturan Menteri Dalam Negeri Republik Indonesia Nomor 58 Tahun 2021 Tentang Kode, Data Wilayah Administrasi, dan Pulau dan Keputusan Menteri Dalam Negeri Nomor 050-145 Tahun 2022 Tentang Pemberian dan Pemutakhiran Kode, Data Wilayah Administrasi Pemerintahan dan Pulau Tahun 2021 Kecamatan Kota memiliki 17 Kelurahan, yaitu Manisrenggo, Rejomulyo, Ngronggo, Kaliombo, Kampung Dalem, Setono Pande, Ringin Anom, Pakelan, Setono Gedong, Kemasan, Jagalan, Banjaran, Ngadirejo, Dandangan, Balowerti, Pocanan, dan Semampir.
2. Badan Pusat Statistik (BPS) telah melakukan pendataan Potensi Desa (Podes) sejak tahun 1980. Sejak saat itu, Podes dilaksanakan secara rutin sebanyak tiga kali dalam kurun waktu sepuluh tahun untuk mendukung kegiatan Sensus Penduduk, Sensus Pertanian, ataupun Sensus Ekonomi. Sejak tahun 2019, BPS melakukan pemutakhiran pendataan Podes setiap tahun, namun tidak semua pertanyaan dalam Podes Besar (Podes 3 tahunan) terdapat di kuesioner Pemutakhiran Potensi Desa. Dengan demikian, fakta penting terkait ketersediaan infrastruktur

TECHNICAL NOTES

1. *According to the Regulation of the Minister of Home Affairs of the Republic of Indonesia Number 58 of 2021 concerning Codes, Data on Administrative Areas and Islands and the Decree of the Minister of Home Affairs Number 050-145 of 2022 concerning the Granting and Updating of Codes, Data on Government Administrative Areas and Islands in 2021, Kota District has 14 kelurahan, namely Manisrenggo, Rejomulyo, Ngronggo, Kaliombo, Kampung Dalem, Setono Pande, Ringin Anom, Pakelan, Setono Gedong, Kemasan, Jagalan, Banjaran, Ngadirejo, Dandangan, Balowerti, Pocanan, and Semampir.*
2. *BPS-Statistics Indonesia has been collecting village potential data (Podes) since 1980. Podes has been regularly implemented 3 (three) times within ten years to support the activities of the Population Census, Agriculture Census, or Economic Census. Since 2019, BPS-Statistics Indonesia has updated Podes every year, but not all questions in 3 yearly Podes are in Updating Podes questionnaire. Thus, important facts related to the availability of infrastructure and the potential possessed by each region can be monitored regularly and continually.*

dan potensi yang dimiliki oleh setiap wilayah dapat dipantau perkembangannya secara berkala dan terus menerus.

3. Sejak tahun 2008, pendataan Podes mengalami perubahan dengan adanya penambahan kuesioner suplemen kecamatan dan kabupaten/kota. Penambahan kuesioner tersebut bertujuan untuk meningkatkan manfaat data Podes bagi para konsumen data dan pemerintah daerah dalam perencanaan pembangunan wilayah.
 4. Data Podes merupakan satu-satunya sumber data kewilayahan yang muatannya beragam dan memberi gambaran tentang situasi pembangunan suatu wilayah (regional). Ini berbeda dengan data dari hasil pendekatan rumah tangga yang lebih menekankan pada dimensi aktivitas sektoral. Keduanya sama penting dan menjadi kekayaan BPS.
 5. Pencacahan Podes dilakukan secara sensus terhadap seluruh wilayah administrasi pemerintahan terendah setingkat desa (yaitu desa, kelurahan, nagari, Unit Permukiman Transmigrasi (UPT) yang masih dibina oleh kementerian terkait).
3. *Since 2008, Podes data collecting has been changed especially in providing additional information from subdistrict and regency/municipality, using separate questionnaires. The goal of these changes is to provide more benefits for data users and local government in regional development planning.*
 4. *Podes data is the only spatial data source consisting of various information and provides a picture of development progress in a region. The Podes data are different from data resulting from household surveys focusing on the dimension of sectoral activities. Both kind of data are important and become the trademark of BPSStatistics Indonesia on the data richness aspect.*
 5. *Podes enumeration is implemented as a census of the lowest governmental administrative region equivalent to village (i.e. village, kelurahan, nagari, and Transmigration Settlement Unit fostered by the relevant ministry).*

6. Pengumpulan data Podes dilakukan melalui wawancara langsung oleh petugas terlatih dengan narasumber yang relevan. Petugas adalah aparatur ataupun mitra kerja BPS Kabupaten/ Kota, sementara narasumber adalah kepala desa/lurah atau narasumber lain yang memiliki pengetahuan terhadap wilayah target pencacahan.
6. *Data collection of Podes was carried out through direct interviews by trained personnel with relevant respondents. The interviewers are BPS Regency/City personnel or partners. Meanwhile, the selected respondents are the village head/ lurah or other respondents who have the knowledge towards the target area of enumeration.*

<https://kedirikota.bps.go.id>

Tabel
Table

1.1

**Luas Daerah Menurut Kelurahan di Kecamatan Kota,
2023**
Total Area by Kelurahan in Kota District, 2023

Kelurahan Kelurahan	Luas Total Area (km ² /sq.km)	Persentase terhadap Luas Kecamatan Percentage to District Area
(1)	(2)	(3)
Manisrenggo	1,70	10,64
Rejomulyo	1,68	10,52
Ngronggo	2,55	15,97
Kaliombo	1,03	6,45
Kampung Dalem	0,37	2,32
Setono Pande	0,41	2,57
Ringin Anom	0,08	0,50
Pakelan	0,36	2,25
Setono Gedong	0,08	0,50
Kemasan	0,16	1,00
Jagalan	0,13	0,81
Banjaran	1,39	8,70
Ngadirejo	1,39	8,70
Dandangan	1,37	8,58
Balowerti	0,96	6,01
Pocanan	0,24	1,50
Semampir	2,07	12,96
Kota	15,96	100,00

Sumber/Source: Badan Perencanaan Pembangunan Daerah Kota Kediri/Development Planning Agency at Sub-National Level of Kediri Municipality

Tabel
Table

1.2

**Jarak ke Ibukota Kecamatan dan Ibukota Kota Menurut
Kelurahan di Kecamatan Kota (km), 2023**
*Distance to the District Capital and Municipal Capital by
Kelurahan in Kota District (km), 2023*

Kelurahan Kelurahan	Jarak ke Ibukota Kecamatan Distance to District Capital	Jarak ke Ibukota Kota Distance to Municipal Capital
(1)	(2)	(3)
Manisrenggo	6	6
Rejomulyo	6	7
Ngronggo	5	5
Kaliombo	3	4
Kampung Dalem	5	3
Setono Pande	2	3
Ringin Anom	4	3
Pakelan	2	1
Setono Gedong	2	2
Kemasan	2	2
Jagalan	2	2
Banjaran	1	3
Ngadirejo	1	2
Dandangan	2	1
Balowerti	3	1
Pocanan	3	1
Semampir	4	2

Sumber/Source: Kelurahan-kelurahan di Kecamatan Kota/ Sub-districts in Kota District



BAB
Chapter

02

Pemerintahan

Government



Jumlah PNS Pemerintah Daerah di Kecamatan Kota adalah

Number of Local Government Civil Servants in Kota District is

182

114 PNS Laki-laki
Male Civil Servant

68 PNS Perempuan
Female Civil Servant

PENJELASAN TEKNIS

1. Menurut Undang-Undang Nomor 5 Tahun 2014 tentang Aparatur Sipil Negara, Pegawai Negeri Sipil (PNS) adalah warga negara Indonesia yang memenuhi syarat tertentu, diangkat sebagai pegawai ASN secara tetap oleh pejabat pembina kepegawaian untuk menduduki jabatan pemerintahan.

TECHNICAL NOTES

1. *According to Law Number 5 of 2014 on State Civil Apparatur (ASN), Civil Servants (PNS) are Indonesian citizens who meet specific requirements are appointed as permanent ASN employees by staffing officers to occupy government positions.*

<https://kedirikota.bps.go.id>

2.1 WILAYAH ADMINISTRATIF ADMINISTRATIVE AREA

Tabel
Table **2.1.1** **Jumlah Rukun Warga (RW) dan Rukun Tetangga (RT)**
Menurut Kelurahan di Kecamatan Kota, 2023
Number of Rukun Warga and Rukun Tetangga by
Kelurahan in Kota District, 2023

Kelurahan Kelurahan	Rukun Warga (RW)	Rukun Tetangga (RT)
(1)	(2)	(3)
Manisrenggo	6	32
Rejomulyo	6	24
Ngronggo	9	71
Kaliombo	9	47
Kampung Dalem	4	18
Setono Pande	4	28
Ringin Anom	2	7
Pakelan	3	15
Setono Gedong	2	5
Kemasan	2	8
Jagalan	2	6
Banjaran	10	49
Ngadirejo	12	57
Dandangan	14	53
Balowerti	8	30
Pocanan	2	9
Semampir	6	30
Kota	101	489

Sumber/Source: Bagian Pemerintahan, Pemerintah Kota Kediri/Governance Section of Kediri Municipality Government

2.2 SUMBER DAYA MANUSIA HUMAN RESOURCES

Tabel
Table

2.2.1

Jumlah Pegawai Negeri Sipil Menurut Pemerintah Daerah dan Jenis Kelamin di Kecamatan Kota, 2023
Number of Civil Servants by Local Government and Sex in Kota District, 2023

Pemerintah Daerah Local Government	Laki-Laki Male	Perempuan Female	Jumlah Total
(1)	(2)	(3)	(4)
Pemerintah Daerah Kecamatan Kota <i>Kota District Government</i>	12	12	24
Pemerintah Daerah Kelurahan Manisrenggo <i>Manisrenggo Kelurahan Government</i>	4	3	7
Pemerintah Daerah Kelurahan Rejomulyo <i>Rejomulyo Kelurahan Government</i>	5	6	11
Pemerintah Daerah Kelurahan Ngronggo <i>Ngronggo Kelurahan Government</i>	13	1	14
Pemerintah Daerah Kelurahan Kaliombo <i>Kaliombo Kelurahan Government</i>	9	4	13
Pemerintah Daerah Kelurahan Kampung Dalem <i>Kampung Dalem Kelurahan Government</i>	5	4	9
Pemerintah Daerah Kelurahan Setono Pande <i>Setono Pande Kelurahan Government</i>	5	5	10
Pemerintah Daerah Kelurahan Ringin Anom <i>Ringin Anom Kelurahan Government</i>	7	2	9
Pemerintah Daerah Kelurahan Pakelan <i>Pakelan Kelurahan Government</i>	4	3	7
Pemerintah Daerah Kelurahan Setono Gedong <i>Setono Gedong Kelurahan Government</i>	5	4	9

Lanjutan Tabel/*Continued Table* 2.2.1

Pemerintah Daerah Local Government	Laki-Laki Male	Perempuan Female	Jumlah Total
(1)	(2)	(3)	(4)
Pemerintah Daerah Kelurahan Kemasan <i>Kemasan Kelurahan Government</i>	3	4	7
Pemerintah Daerah Kelurahan Jagalan <i>Jagalan Kelurahan Government</i>	3	2	5
Pemerintah Daerah Kelurahan Banjaran <i>Banjaran Kelurahan Government</i>	8	4	12
Pemerintah Daerah Kelurahan Ngadirejo <i>Ngadirejo Kelurahan Government</i>	8	3	11
Pemerintah Daerah Kelurahan Dandangan <i>Dandangan Kelurahan Government</i>	6	4	10
Pemerintah Daerah Kelurahan Balowerti <i>Balowerti Kelurahan Government</i>	6	4	10
Pemerintah Daerah Kelurahan Pocanan <i>Pocanan Kelurahan Government</i>	5	2	7
Pemerintah Daerah Kelurahan Semampir <i>Semampir Kelurahan Government</i>	6	1	7

Sumber/*Source*: Badan Kepegawaian, Pendidikan dan Pelatihan Daerah Kota Kediri/*Regional Personnel Affairs, Education and Training Agency of Kediri Municipality*

Tabel
Table**2.2.2**

**Jumlah Pegawai Negeri Sipil Pemerintah Daerah
Kecamatan Kota Menurut Tingkat Pendidikan dan
Jenis Kelamin, 2023**
*Number of Civil Servants of Kota District Government by
Educational Level and Sex, 2023*

Tingkat Pendidikan <i>Educational Level</i>	Laki-Laki <i>Male</i>	Perempuan <i>Female</i>	Jumlah <i>Total</i>
(1)	(2)	(3)	(4)
Sekolah Dasar (SD) <i>Primary School</i>	–	1	1
SMP/Sederajat <i>Junior High School</i>	–	–	–
SMA/Sederajat <i>Senior High School</i>	33	16	49
Diploma I/Akta I <i>Diploma I/Akta I</i>	–	–	–
Diploma II/Akta II <i>Diploma II/Akta II</i>	–	–	–
Diploma III/Akta III <i>Diploma III/Akta III</i>	2	3	5
Diploma IV/Akta IV <i>Diploma IV/Akta IV</i>	1	–	1
S1/Sarjana <i>Under Graduate/Bachelor</i>	60	41	101
S2/Pasca Sarjana <i>Graduate</i>	18	7	25
S3/Doktor/Ph.D <i>Post Graduate</i>	–	–	–
Jumlah/Total	114	68	182

Sumber/SOURCE: Badan Kepegawaian, Pendidikan dan Pelatihan Daerah Kota Kediri/*Regional Personnel Affairs, Education and Training Agency of Kediri Municipality*

Penduduk

Population

Kecamatan Kota
memiliki jumlah penduduk sebanyak
Kota District has the same population as

90.513

Kepadatan
Penduduk
Population Density

5.671
jiwa per km²
people per km²

Rasio Jenis
Kelamin
Sex Ratio

97,29
persen
percent



PENJELASAN TEKNIS

1. **Penduduk Indonesia** adalah semua orang yang berdomisili di wilayah teritorial Indonesia, mencakup Warga Negara Indonesia (WNI) dan Warga Negara Asing (WNA) yang telah menetap selama satu tahun atau lebih atau berencana menetap di wilayah Indonesia selama minimal satu tahun. Pada sensus sebelumnya referensi waktu dalam konsep kependudukan adalah enam bulan. Perubahan ini didasari oleh UU No. 24 Tahun 2013 tentang Perubahan atas UU No. 23 Tahun 2006 tentang Administrasi Kependudukan pada Pasal 15.
2. **Laju pertumbuhan penduduk per tahun** adalah angka yang menunjukkan rata-rata tingkat pertambahan penduduk per tahun dalam jangka waktu tertentu. Angka ini dinyatakan sebagai persentase dari penduduk dasar. Metode penghitungan laju pertumbuhan penduduk yang digunakan oleh BPS adalah metode geometrik.
3. **Kepadatan penduduk** adalah ukuran persebaran penduduk yang menunjukkan jumlah penduduk untuk setiap kilometer persegi luas wilayah.

TECHNICAL NOTES

1. **The population of Indonesia** are all people who live in Indonesia's territory, including Indonesian citizens and foreign citizens who have lived for one year or more or plan to stay in Indonesian territory for at least one year. In the previous census the time reference in the population concept was six months. This change is based on Law no. 24 of 2013 on Amendments to Law no. 23 of 2006 on Population Administration in Article 15.
2. **Annual population growth rate** shows the average rate of population growth per year in a certain period of time. This rate is a percentage of the basic population. The method used by BPS-Statistics Indonesia is the geometric method.
3. **Population density** is a measure of the distribution of the population which shows the total population for each square kilometer of area.

4. **Rasio jenis kelamin** adalah perbandingan antara jumlah penduduk laki-laki dan jumlah penduduk perempuan pada suatu daerah dan waktu tertentu, yang biasanya dinyatakan dalam banyaknya penduduk laki-laki per 100 penduduk perempuan.
4. **Sex ratio** is the ratio between total male population and total female population in a certain area and at a certain area and at a certain time, which is usually stated in the number of male residents per 100 female residents.

<https://kedirikota.bps.go.id>

Tabel
Table

3.1

Penduduk, Distribusi Persentase Penduduk, Kepadatan Penduduk, Rasio Jenis Kelamin Penduduk Menurut Kelurahan di Kecamatan Kota, 2023
Population, Percentage Distribution of Population, Population Density, and Population Sex Ratio by Kelurahan in Kota District, 2023

Kelurahan Kelurahan	Penduduk/Population		
	Laki-Laki/Male	Perempuan/Female	Jumlah/Total
(1)	(2)	(3)	(4)
Manisrenggo	2.245	2.227	4.472
Rejomulyo	3.124	3.097	6.221
Ngronggo	6.566	6.797	13.363
Kaliombo	4.154	4.198	8.352
Kampung Dalem	1.757	1.729	3.486
Setono Pande	2.550	2.628	5.178
Ringin Anom	624	590	1.214
Pakelan	1.086	1.245	2.331
Setono Gedong	461	479	940
Kemasan	795	839	1.634
Jagalan	725	789	1.514
Banjaran	4.485	4.639	9.124
Ngadirejo	4.974	5.185	1159
Dandangan	3.265	3.443	6.708
Balowerti	3.420	3.429	6.849
Pocanan	674	730	1.404
Semampir	3.731	3.833	7.564
Kota	44.636	45.877	90.513

Lanjutan Tabel/*Continued Table 3.1*

Kelurahan Kelurahan	Persentase Penduduk Percentage of Total Population	Kepadatan Penduduk (per km²) Population Density per sq.km	Rasio Jenis Kelamin Penduduk Population Sex Ratio
(1)	(5)	(6)	(7)
Manisrenggo	3,85	2.631	100,81
Rejomulyo	5,36	3.703	100,87
Ngronggo	11,51	5.240	96,60
Kaliombo	7,20	8.109	98,95
Kampung Dalem	3,00	9.422	101,62
Setono Pande	4,46	12.629	97,03
Ringin Anom	1,05	15.175	105,76
Pakelan	2,01	6.475	87,23
Setono Gedong	0,81	11.750	96,24
Kemasan	1,41	10.213	94,76
Jagalan	1,30	11.646	91,89
Banjaran	7,86	6.564	96,68
Ngadirejo	8,75	7.309	95,93
Dandangan	5,78	4.896	94,83
Balowerti	5,90	7.134	99,74
Pocanan	1,21	5.850	92,33
Semampir	6,52	3.654	97,34
Kota	100,00	5.671	97,29

Sumber/*Source*: Dinas Kependudukan dan Pencatatan Sipil Kota Kediri/*Population and Civil Registration Service of Kediri Municipality*

Tabel
Table

3.2

Jumlah Penduduk Menurut Kelompok Umur dan Jenis Kelamin di Kecamatan Kota, 2023
Population by Age Groups and Sex in Kota District, 2023

Kelompok Umur <i>Age Groups</i>	Jenis Kelamin/Sex		
	Laki-Laki <i>Male</i>	Perempuan <i>Female</i>	Jumlah <i>Total</i>
(1)	(2)	(3)	(4)
0–4	2.844	2.677	5.521
5–9	3.266	3.234	6.500
10–14	3.889	3.554	7.443
15–19	3.659	3.491	7.150
20–24	3.474	3.341	6.815
25–29	3.295	3.267	6.562
30–34	3.043	3.032	6.075
35–39	3.295	3.326	6.621
40–44	3.863	3.704	7.567
45–49	3.223	3.147	6.370
50–54	2.879	3.003	5.882
55–59	2.477	2.863	5.340
60–64	2.050	2.555	4.605
65–69	1.617	2.005	3.622
70–74	953	1.169	2.122
75+	809	1.509	2.318
Kota	44.636	45.877	90.513

Sumber/Source: Dinas Kependudukan dan Pencatatan Sipil Kota Kediri/Population and Civil Registration Service of Kediri Municipality

BAB
Chapter

04

Sosial dan Kesejahteraan Rakyat

Social and Welfare

Kecamatan Kota memiliki
fasilitas pendidikan yang sudah

lengkap

*Kota District has existing
educational facilities complete*

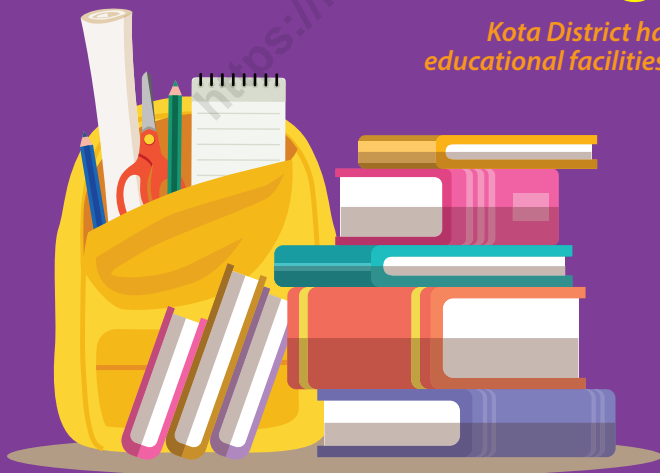

PENJELASAN TEKNIS

1. **Jenjang Pendidikan Formal** terdiri atas pendidikan dasar, pendidikan menengah, dan pendidikan tinggi. Jenis pendidikan yang diajarkan mencakup pendidikan umum, kejuruan, akademik, profesi, vokasi, keagamaan, dan khusus
 - a. **Pendidikan Dasar** berbentuk Sekolah Dasar (SD), Sekolah Dasar Luar Biasa (SDLB), dan Madrasah Ibtidaiyah (MI) atau bentuk lain yang sederajat serta Sekolah Menengah Pertama (SMP), Sekolah Menengah Pertama Luar Biasa (SMPLB) dan Madrasah Tsanawiyah (MTs), atau bentuk lain yang sederajat.
 - b. **Pendidikan Menengah** berbentuk Sekolah Menengah Atas (SMA), Sekolah Menengah Atas Luar Biasa (SMALB) Madrasah Aliyah (MA), Sekolah Menengah Kejuruan (SMK), dan Madrasah Aliyah Kejuruan (MAK), atau bentuk lain yang sederajat.
 - c. **Pendidikan Tinggi** merupakan jenjang pendidikan setelah pendidikan menengah yang mencakup program pendidikan diploma, sarjana, magister, spesialis, dan doktor yang diselenggarakan oleh perguruan tinggi. Perguruan

TECHNICAL NOTES

1. **The Formal Education Level** consists of primary education, secondary education, and high education. The kind of education that taught consists of general education, vocational, academic, professional, religious, and specific education.
 - a. **The Primary Education** consists of Elementary School, Extraordinary Primary School, and Islamic Elementary School or other equivalent forms and Junior High School, Extraordinary Junior High School, and MTs, or other equivalent forms.
 - b. **The Secondary Education** consists of the senior high school, Extraordinary Senior High School, MA, Vocational School, and Vocational Madrasah Aliyah, or other equivalent forms.
 - c. **The High Education** consists of the education level after the secondary education that consists of diplomas, bachelor, master, specialist, and doctoral degrees that are held by the college. The colleges can be academy, polytechnic, high school, institute, or university.

tinggi dapat berbentuk akademi, politeknik, sekolah tinggi, institut, atau universitas.

2. **Rumah Sakit** adalah sarana kesehatan/ bangunan tempat untuk melayani penderita yang sakit untuk berobat rawat jalan atau rawat inap yang pelayanannya disediakan oleh dokter, perawat dan tenaga ahli kesehatan lainnya.
3. **Rumah Sakit Bersalin** adalah rumah sakit khusus untuk persalinan, dilengkapi pelayanan spesialis pemeriksaan kehamilan, persalinan, rawat inap, dan rawat jalan ibu dan anak yang berada di bawah pengawasan dokter spesialis kandungan.
4. **Poliklinik** adalah sarana kesehatan/ bangunan yang dipakai untuk pelayanan berobat jalan. Biasanya dikelola oleh swasta atau organisasi keagamaan tertentu.
5. **Balai pengobatan** adalah tempat pemeriksaan kesehatan di bawah pengawasan mantri kesehatan.
6. **Puskesmas** adalah unit pelayanan kesehatan milik pemerintah (pelaksana teknis dinas kesehatan kabupaten/
2. **Hospital** is a health facility/ building in which to serve the ill patients to get outpatient or inpatient treatment services provided by doctors, nurses and other health personnels.
3. **Maternity Hospital** is a specialized hospital for childbirth, has specialist inspection service to pregnancy, childbirth, hospitalization, and outpatient for mothers and children that is under the supervision of an obstetrician.
4. **Polyclinic** is a health facility/ building used for providing outpatient services and usually managed by private or certain religious organizations.
5. **Treatment Center** is a health check-up place under the supervision of the health care workers (paramedics).
6. **Public Health Center** is a government-owned health service unit (part of the regency/ municipality of health service) that

kota) yang bertanggung jawab terhadap pelayanan kesehatan masyarakat untuk wilayah kecamatan, sebagian kecamatan, atau kelurahan/desa.

is responsible for community health services at district level or village/ kelurahan level.

7. **Puskesmas dengan rawat inap** adalah Puskesmas yang diberi tambahan sumber daya untuk menyelenggarakan pelayanan rawat inap, sesuai pertimbangan kebutuhan pelayanan kesehatan (Peraturan Menteri Kesehatan Republik Indonesia Nomor 75 Tahun 2014 tentang Pusat Kesehatan Masyarakat).
7. *Puskesmas with inpatient care is a Puskesmas that is given additional resources to provide inpatient services, in accordance with health service needs (Regulation of the Minister of Health of the Republic of Indonesia Number 75 of 2014 concerning Community Health Centers).*
8. **Puskesmas tanpa rawat inap** adalah Puskesmas yang tidak menyelenggarakan pelayanan rawat inap, kecuali pertolongan persalinan normal (Peraturan Menteri Kesehatan Republik Indonesia Nomor 75 Tahun 2014 tentang Pusat Kesehatan Masyarakat).
8. **A non-inpatient health center** is a health center that does not provide inpatient services, except for normal delivery assistance (Regulation of the Minister of Health of the Republic of Indonesia Number 75 of 2014 concerning Community Health Centers)
9. **Apotek** adalah suatu sarana kesehatan yang digunakan untuk pekerjaan kefarmasian, dan penyaluran/penjualan obat/ bahan farmasi.
9. **Pharmacy** is a health facility for where the pharmacist works, and drugs pharmaceutical products are sold or distributed to public.
10. **Gizi buruk** adalah suatu keadaan kekurangan konsumsi zat gizi yang disebabkan oleh rendahnya konsumsi energi protein dalam makanan sehari-hari, yang ditandai dengan berat dan tinggi
10. **Malnutrition** is a condition of insufficient consumption of nutrients caused by low consumption of protein energy in daily food, which is characterized by weight and height that are

badan tidak sesuai umur (dibawah rata-rata) dan harus ditetapkan oleh tenaga medis. Busung lapar termasuk salah satu bentuk gizi buruk. Secara klinis, status gizi buruk meliputi tiga tipe, yaitu marasmus, kwashiorkor, dan marasmus-kwashiorkor.

11. Marasmus merupakan salah satu bentuk gizi buruk yang paling sering ditemukan pada balita. Hal ini merupakan hasil akhir dari tingkat keparahan gizi buruk. Gejala marasmus antara lain anak tampak kurus, rambut tipis dan jarang, kulit keriput yang disebabkan oleh lemak di bawah kulit yang berkurang, muka seperti orang tua (berkerut), balita cengeng dan rewel meskipun setelah makan, dan iga gambang.

12. Kwashiorkor adalah suatu bentuk malnutrisi protein yang berat disebabkan oleh asupan karbohidrat yang normal atau tinggi dan asupan protein yang inadkuat. Seperti marasmus, kwashiorkor juga merupakan hasil akhir dari tingkat keparahan gizi buruk. Tanda khas kwashiorkor antara lain pertumbuhan terganggu, perubahan mental, pada sebagian besar penderita ditemukan oedema (sembab) baik ringan maupun berat, gejala gastrointestinal, rambut kepala mudah dicabut, kulit penderita

not appropriate for age (below average) and must be determined by medical personnel. Hungry abscess is a form of malnutrition. Clinically, malnutrition status includes three types, namely marasmus, kwashiorkor, and marasmus-kwashiorkor.

11. Marasmus *is a form of malnutrition that is most often found in toddlers. This is the final result of the severity of malnutrition. Symptoms of marasmus include a child looking thin, hair thin and sparse, wrinkled skin caused by reduced fat under the skin, a face like an old person (wrinkled), a toddler who is whiny and fussy even after eating, and xylophone ribs.*

12. Kwashiorkor *is a severe form of protein malnutrition caused by normal or high carbohydrate intake and inadequate protein intake. Like marasmus, kwashiorkor is also the end result of severe malnutrition. Typical signs of kwashiorkor include disturbed growth, mental changes, in the majority of sufferers there is edema (swelling) both mild and severe, gastrointestinal symptoms, head hair is easily pulled out, sufferers' skin is usually dry showing deeper and wider skin lines, often found hyper.*

biasanya kering dengan menunjukkan garis-garis kulit yang lebih mendalam dan lebar, sering ditemukan hiper.

- 13. Air kemasan bermerek** adalah air yang diproduksi dan didistribusikan oleh suatu perusahaan dalam kemasan botol (600 ml, 1,5 liter, 12 liter, atau 19 liter) dan kemasan gelas.
- 13. *Branded Bottled Water*** is water produced and distributed by a company in bottles (600 ml, 1.5 liters, 12 liters, or 19 liters) and glass packaging.
- 14. Air isi ulang** adalah air yang diproduksi melalui proses penjernihan dan biasanya tidak memiliki merek.
- 14. *Refill water*** is water produced through a purification process and usually does not have a brand.
- 15. Ledeng dengan meteran (PAM/PDAM)** adalah air yang diproduksi melalui proses penjernihan dan penyehatan sebelum dialirkan kepada konsumen melalui suatu instalasi berupa saluran air. Sumber air ini diusahakan oleh PAM (Perusahaan Air Minum), PDAM (Perusahaan Daerah Air Minum), atau BPAM (Badan Pengelola Air Minum), baik dikelola oleh pemerintah maupun swasta.
- 15. *Metered piped water*** is water that is produced through a purification and sanitation process before being distributed to consumers through an installation in the form of a water channel. This water source is managed by PAM (Drinking Water Company), PDAM (Regional Drinking Water Company), or BPAM (Drinking Water Management Agency), whether managed by the government or the private sector.
- 16. Ledeng tanpa meteran atau disebut juga ledeng eceran** adalah air yang diproduksi melalui proses penjernihan dan penyehatan (air ledeng) namun disalurkan ke konsumen melalui pedagang air keliling/pikulan.
- 16. *Non metered piped water***, also known as retail plumbing, is water that is produced through a purification and sanitization process (tap water) but is distributed to consumers through mobile/pikul water traders.

- 17. Sumur boratau pompa** adalah air tanah yang cara pengambilannya dengan pompa tangan, pompa listrik, atau kincir angin, termasuk sumur artesis (sumur pantek).
- 17. Artesian Well or Pumped Water** are groundwater that is extracted using a hand pump, electric pump or windmill.
18. Sumur, baik dari sumur terlindung maupun sumur tak terlindung.
18. Wells, both from protected wells and unprotected wells.
- a. Sumur terlindung adalah sumur galian bila lingkaran sumur/perigi tersebut dilindungi oleh tembok paling sedikit 0,8 meter di atas tanah, 3 meter ke bawah tanah, serta ada lantai semen sejauh 1 meter dari lingkaran sumur/perigi.
- a. A protected well is a dug well if the circumference of the well/well is protected by a wall of at least 0.8 meters above the ground, 3 meters below the ground, and there is a cement floor as far as 1 meter from the circumference of the well/well.
- b. Sumur tak terlindung adalah sumur yang tidak memenuhi syarat sebagai sumur terlindung.
- b. An unprotected well is a well that does not qualify as a protected well.
19. Mata air, baik mata air terlindung maupun mata air tak terlindung.
19. Springs, both protected springs and unprotected springs.
- a. Mata air terlindung adalah sumber air permukaan tanah di mana air timbul dengan sendirinya. Dikategorikan sebagai terlindung bila mata air tersebut terlindung dari air bekas pakai, bekas mandi, mencuci, atau lainnya.
- a. Protected springs are ground surface water sources where water arises by itself. It is categorized as protected if the spring is protected from water used for use, bathing, washing, or other things.
- b. Mata air tak terlindung adalah sumber air permukaan tanah di mana air timbul dengan sendirinya. Dikategorikan sebagai tidak terlindung bila mata air tersebut tidak terlindung atau tercemar dari
- b. Unprotected springs are ground surface water sources where water arises by itself. Categorized as unprotected if the spring is not protected or is polluted from used water, from bathing, washing, or other

air bekas pakai, bekas mandi, mencuci, atau lainnya.

20. **Sungai** adalah tempat, wadah, dan jaringan air yang terbentuk secara alamiah maupun buatan mulai dari mata air (hulu) sampai muara (hilir) dengan dibatasi kanan dan kiri oleh garis sempadan. Sungai yang dimaksud di sini termasuk anak sungai, kanal, dan sodetan (Peraturan Pemerintah No. 38 Tahun 2011).
21. **Keluarga Pengguna Listrik PLN (Perusahaan Listrik Negara)** adalah keluarga pengguna/pelanggan listrik yang disalurkan oleh PLN dengan atau tanpa meteran resmi dari PLN.
22. **Keluarga Pengguna Listrik Non-PLN** adalah keluarga pengguna/pelanggan listrik selain PLN, misalnya diesel/ generator, listrik diusahakan oleh pemerintah daerah, swasta, atau listrik swadaya masyarakat.
23. **Keluarga Bukan Pengguna Listrik** adalah keluarga yang tidak menggunakan listrik sebagai sumber energi untuk penerangan rumah.
24. **Jalan Utama Desa** adalah jalan yang dianggap oleh sebagian
- things.*
20. **River** is the place, container, and water networks that are formed naturally or artificially starts from upstream to with bounded right and left by the demarcation line. River is here including creeks, canals, and sodetan (Governmental Regulation No. 38 Year 2011).
21. **Family of PLN (State Electricity Company) Electric Consumer** is user family/customer of electricity supplied by State Electricity Company with or without official meter.
22. **Family of Electric Consumer of NonState Electricity Company (Non-PLN)** is user family/customer of electricity supplied besides by National Electricity Company, eg diesel/ generator, power cultivated by the local government, private, and electricity based on community.
23. **Non-Electricity Consuming Family** is family that do not use electricity as a source of energy for home lighting.
24. **Village Main Street** is a street that is considered by the locals as

besar penduduk desa/kelurahan setempat sebagai jalan yang paling penting atau paling sering digunakan untuk arus transportasi dari/ menuju kantor camat terdekat.

the most important and the key transportation infrastructure from and to the nearest district office.

25. Sumber Penerangan Jalan Utama adalah jenis penerangan dan sumber pembiayaan penerangan yang ada di jalan utama desa. Dikelompokkan menjadi: listrik diusahakan oleh pemerintah, listrik non-pemerintah, dan non-listrik.

25. *The Source of Main Street Illumination* is the type of lighting and the source of financing of the existing lighting in the main street of the village. It's grouped into: state electricity, nonstate electricity, and non-electric.

26. Bahan Bakar adalah jenis bahan yang digunakan untuk memasak oleh mayoritas keluarga di desa/kelurahan.

26. *Fuel* is the type of material that is used for cooking by the majority of families in village/kelurahan.

27. Elpiji adalah bahan bakar berupa gas yang dicairkan yang merupakan produk minyak bumi yang diperoleh dari proses distilasi bertekanan tinggi. Berasal dari beberapa sumber yaitu dari gas alam maupun gas hasil dari pengolahan minyak bumi (Light End). Elpiji pada rincian ini dibedakan menjadi tiga, yaitu elpiji 5,5 kg/blue gaz, elpiji 3 kg dan elpiji lebih dari 3 kg.

27. *LPG* is a fuel in the form of liquefied gas which is a petroleum product obtained from a high pressure distillation process. Comes from several sources, namely natural gas and gas resulting from petroleum processing (Light End). LPG in these details is divided into three, namely LPG 5.5 kg/blue gas, LPG 3 kg and LPG more than 3 kg.

28. Gas kota adalah penggunaan gas bumi yang diperoleh dari perusahaan gas untuk memenuhi kebutuhan bahan bakar untuk memasak keluarga sehari-hari.

28. *City gas* is the use of natural gas obtained from gas companies to meet the family's daily cooking fuel needs.

- 29. Biogas** adalah bahan bakar gas yang dihasilkan oleh aktivitas anaerobik atau fermentasi dari bahan-bahan organik termasuk diantaranya kotoran manusia dan hewan, limbah domestik (rumah tangga), atau degradasi anaerobik bahan-bahan organik oleh bakteri-bakteri anaerobik.
- 29. *Biogas*** is gas fuel produced by anaerobic activity or fermentation from organic materials including human and animal waste, domestic (household) waste, or anaerobic degradation of organic materials by anaerobic bacteria.
- 30. Briket** adalah bahan bakar atau sumber energi yang berasal dari biomassa yang bisa digunakan sebagai energi alternatif pengganti. Briket dapat dibuat dari bahan baku yang banyak ditemukan dalam kehidupan sehari-hari, seperti batok kelapa, sekam padi, arang sekam, serbuk kayu (serbuk gergaji), bongkol jagung, daun, dan lain-lain sebagainya.
- 30. *Briquettes*** are a fuel or energy source derived from biomass which can be used as an alternative energy substitute. Briquettes can be made from raw materials that are often found in everyday life, such as coconut shells, rice husks, husk charcoal, sawdust, corn cobs, leaves, and so on.
- 31. Tempat ibadah** adalah bangunan/ruangan yang lokasinya tetap dan peruntukannya khusus untuk ibadah oleh masyarakat umum sesuai agama yang dianut tanpa memandang status kepemilikan, termasuk bangunan/ruangan yang lokasinya tetap dan fungsinya dikhususkan untuk ibadah di fasilitas umum. Tidak termasuk tempat ibadah yang khusus dipakai oleh pribadi/keluarga.
- 31. *Places of Worship*** is a building/room which the location is fixed and specially designed for worship by the public according to their religious affiliation, regardless of ownership status of the building. It includes building/room which the location is fixed and the function remain devoted to worship in public facilities. Excluding the special place of worship used by personal/family.
- a. Masjid** adalah tempat peribadatan umat Islam, yang dapat digunakan untuk Sholat Jum'at.
- a. *Mosque*** is a place of worship for Muslims, which can be used as a place for Friday prayers.

- b. Surau/Langgar** adalah tempat peribadatan umat Islam, lebih kecil dari masjid dan tidak digunakan untuk Sholat Jum'at.
- c. Gereja Kristen** adalah tempat ibadah untuk umat Kristen.
- d. Gereja Katolik** adalah tempat ibadah untuk umat Katolik.
- e. Kapela** adalah tempat ibadah untuk umat Katolik yang tidak ada Pastur.
- f. Pura** adalah tempat ibadah umat Hindu.
- g. Vihara** adalah tempat ibadah umat Buddha.
- h. Klenteng** adalah tempat ibadah umat Konghucu.
- i. Lainnya**, khusus untuk tempat ibadah Aliran Penghayat Kepercayaan. Contohnya Balai Basarah, yang merupakan tempat ibadah umat Kaharingan.
- b. Prayer Room** is a place of worship for Muslims, smaller than the mosque and not used as a place for Friday prayers.
- c. Christian Church** is a place of worship for Christians.
- d. Catholic Church** is a place of worship for Catholics.
- e. Chapel** is a place of worship for Catholics without a pastor.
- f. Hindu Temple** is a place of worship for Hinduism.
- g. Buddhist Temple** is a place of worship for Buddhist.
- h. Shrine** is a place of worship for Confucian.
- i. Other** is a place of worship for the native-faith followers. For example, the Balai Basarah is a place of worship for the followers of Kaharingan.
- 32. Bencana Alam** adalah peristiwa atau serangkaian peristiwa bencana yang terjadi dalam kurun waktu 3 tahun terakhir dan dirinci setiap tahun, yaitu 2018, 2019, dan 2020. Dalam suatu kejadian bencana alam dapat menimbulkan beberapa peristiwa alam lainnya seperti gempa bumi, tsunami, gunung meletus, banjir, kekeringan, angin topan, dan tanah longsor sehingga mengakibatkan kerugian materi maupun non-materi.
- 32. Natural Disaster** is an event or series of events of disaster among the last 3 years (2018, 2019, 2020) that threaten and disrupt the lives and livelihoods caused by natural factors such as: earthquake, tsunami, volcanic eruption, flood, flash flood, drought, typhoon/cyclone, and landslide so it can lead to result in loss of material and non-material.

- 33. Sistem Peringatan Dini Bencana Alam** adalah serangkaian kegiatan pemberian peringatan sesegera mungkin kepada masyarakat tentang kemungkinan terjadinya bencana alam pada suatu tempat oleh lembaga yang berwenang. Sistem peringatan dini bencana alam yang dimaksud, misalnya peringatan dini terhadap warga mengenai status ketinggian pintu air, status gunung, d.s.b yang disampaikan melalui kentongan, pemberitahuan dengan loud speaker, dan lainnya.
- 33. *Natural Disaster Early Warning System*** is a series of activities warnings about the possibility of a natural disaster to local community by regulatory authorities. The natural disaster early warning system referred here is early warning to residents regarding the status of sluice height, mountain status, etc., which is conveyed through kentongan, notification with loud speakers, and others.
- 34. Pembuatan, perawatan, atau normalisasi: sungai, kanal, tanggul, d.l.l.** Kegiatan tersebut dapat menjadi salah satu contoh yang dapat dilakukan sebagai upaya pencegahan bencana. Menurut Peraturan Pemerintah Nomor 21 Tahun 2008 Tentang Penyelenggaraan Penanggulangan Bencana, pencegahan dilakukan dengan cara mengurangi ancaman bencana dan kerentanan pihak yang terancam bencana.
- 34. *Engineering, maintenance or normalization: rivers, canals, dikes, etc.*** These activities can be the example as a disaster prevention effort. According to Government Regulation Number 21 of 2008 concerning Implementation of Disaster Management, prevention is carried out by reducing the threat of disasters and the vulnerability of those threatened by disaster.
- 35. Sistem Peringatan Dini Tsunami** adalah fasilitas pendeteksian kejadian bencana alam tsunami untuk memberikan peringatan dini sebelum bencana alam tsunami datang/menimpa desa/ kelurahan. Sistem ini menggunakan peralatan
- 35. *Tsunami Early Warning System*** is a facility of early detection of tsunami occurrence to provide early warning for the population before the tsunami hit the village/ kelurahan. This system uses high technology equipment as a tool to monitor when and where the

teknologi tinggi sebagai alat atau sarana untuk memonitor kapan dan di mana bencana alam tsunami itu akan terjadi. Cakupan wilayah sistem peringatan dini tsunami meliputi semua desa kelurahan yang dapat dijangkau oleh sistem tersebut dan bukan hanya desa/kelurahan dimana lokasi alat tersebut berada.

36. Perlengkapan Keselamatan adalah perlengkapan yang diupayakan/ disediakan oleh aparat setempat maupun warga desa untukantisipasi maupun evakuasi korban saat terjadi bencana alam, seperti: perahu karet, tenda, persediaan masker, dan sebagainya.

37. Rambu-rambu dan Jalur Evakuasi adalah rambu-rambu/ tanda dan jalur atau rute khusus yang digunakan untuk evakuasi pada saat terjadi bencana alam. Rambu-rambu dan jalur atau rute ini bisa tersedia di desa/kelurahan dalam bentuk apapun, misal peta, petunjuk evakuasi, dan lokasi aman untuk berkumpul (muster point). Hal yang terpenting adalah jika sewaktu-waktu terjadi bencana alam, warga desa/kelurahan tahu jalur atau rute evakuasi yang harus dilewati.

tsunami will occur. The coverage area of the tsunami early warning system covers all villages/ kelurahan that can be reached by the system and not just the village/ kelurahan where the location of the equipment is located.

36. Safety Equipment is equipment that sought/ provided by local apparatus or village community to anticipate the occurrence of natural disasters, such as providing rubber boats, tents, masks stock, etc.

37. Evacuation Route is a path or a special route that is used for evacuation when a natural disaster is occurred. These routes could be available in the village in any form, e.g. maps, evacuation instructions, and muster point. The most important thing is that in case of a natural disaster, the villagers have clear evacuation route that must be followed.

4.1 PENDIDIKAN EDUCATION

Tabel 4.1.1 **Jumlah Sekolah Menurut Tingkat Pendidikan di Kecamatan Kota, 2023/2024**
Table 4.1.1 **Number of Schools by Educational Level in Kota District, 2023/2024**

Tingkat Pendidikan <i>Educational Level</i>	Negeri <i>Public</i>	Swasta <i>Private</i>	Jumlah <i>Total</i>
(1)	(2)	(3)	(4)
Taman Kanak-Kanak (TK) ¹ <i>Kindergarten</i> ¹	1	45	46
Raudatul Athfal (RA) ² <i>Raudatul Athfal (RA)</i> ²	— ³	4	4
Sekolah Dasar (SD) ⁴ <i>Elementary Schools</i> ⁴	34	11	45
Madrasah Ibtidaiyah (MI) ² <i>Madrasah Ibtidaiyah (MI)</i> ²	1	2	3
Sekolah Menengah Pertama (SMP) ⁴ <i>Junior High Schools</i> ⁴	4	10	14
Madrasah Tsanawiyah (MTs) ² <i>Madrasah Tsanawiyah (MTs)</i> ²	1	2	3
Sekolah Menengah Atas (SMA) ⁴ <i>Senior High Schools</i> ⁴	3	4	7
Sekolah Menengah Kejuruan (SMK) ⁴ <i>Vocational High Schools</i> ⁴	1	9	10
Madrasah Aliyah (MA) ² <i>Madrasah Aliyah (MA)</i> ²	2	2	4

Catatan/Note: ³Seluruh Raudatul Athfal (RA) berstatus swasta/*All Raudatul Athfal (RA) are private*

Sumber/Source: ¹Kementerian Pendidikan, Kebudayaan, Riset, dan Teknologi; <https://dapo.kemdikbud.go.id/sp>; data semester genap per tanggal 3 September 2024 /*Ministry of Education, Culture, Research, and Technology; https://dapo.kemdikbud.go.id/sp; even semester data as of 3 September 2024*

²Kementerian Agama, EMIS, data semester genap laporan sampai dengan 30 Juni 2024/*Ministry of Religious Affairs, EMIS, odd semester report data up to 30 June 2024*

⁴Kementerian Pendidikan, Kebudayaan, Riset, dan Teknologi; Sistem Data Pokok Pendidikan; data semester ganjil laporan sampai dengan 30 November 2023/*Ministry of Education, Culture, Research, and Technology; Basic Education Data System; odd semester report data up to 30 November 2023*

Tabel 4.1.2 **Jumlah Guru Menurut Tingkat Pendidikan di Kecamatan Kota, 2023/2024**
Table 4.1.2 **Number of Teachers by Educational Level in Kota District, 2023/2024**

Tingkat Pendidikan Educational Level	Negeri Public	Swasta Private	Jumlah Total
(1)	(2)	(3)	(4)
Taman Kanak-Kanak (TK) ¹ Kindergarten ¹	8	171	179
Raudatul Athfal (RA) ² Raudatul Athfal (RA) ²	— ³	26	26
Sekolah Dasar (SD) ^{4,5} Elementary Schools ^{4,5}	327	255	582
Madrasah Ibtidaiyah (MI) ² Madrasah Ibtidaiyah (MI) ²	41	24	65
Sekolah Menengah Pertama (SMP) ^{4,5} Junior High Schools ^{4,5}	233	124	357
Madrasah Tsanawiyah (MTs) ² Madrasah Tsanawiyah (MTs) ²	90	22	112
Sekolah Menengah Atas (SMA) ^{4,5} Senior High Schools ^{4,5}	208	41	249
Sekolah Menengah Kejuruan (SMK) ^{4,5} Vocational High Schools ^{4,5}	81	206	287
Madrasah Aliyah (MA) ² Madrasah Aliyah (MA) ²	210	35	245

Catatan/Note: ³Seluruh Raudatul Athfal (RA) berstatus swasta/All Raudatul Athfal (RA) are private

⁵Jumlah guru termasuk kepala sekolah dan guru/The total of teachers including headmaster and teacher.

Sumber/Source: ¹ Kementerian Pendidikan, Kebudayaan, Riset, dan Teknologi; <https://dapo.kemdikbud.go.id/sp>; data semester genap per tanggal 3 September 2024 /Ministry of Education, Culture, Research, and Technology; <https://dapo.kemdikbud.go.id/sp>; even semester data as of 3 September 2024

² Kementerian Agama, EMIS, data semester genap laporan sampai dengan 30 Juni 2024/Ministry of Religious Affairs, EMIS, odd semester report data up to 30 June 2024

⁴ Kementerian Pendidikan, Kebudayaan, Riset, dan Teknologi; Sistem Data Pokok Pendidikan; data semester ganjil laporan sampai dengan 30 November 2023/Ministry of Education, Culture, Research, and Technology; Basic Education Data System; odd semester report data up to 30 November 2023

Tabel
Table

4.1.3

**Jumlah Murid Menurut Tingkat Pendidikan di
Kecamatan Kota, 2023/2024**
*Number of Pupils by Educational Level in Kota District,
2023/2024*

Tingkat Pendidikan <i>Educational Level</i>	Negeri <i>Public</i>	Swasta <i>Private</i>	Jumlah <i>Total</i>
(1)	(2)	(3)	(4)
Taman Kanak-Kanak (TK) ¹ <i>Kindergarten¹</i>	119	2.088	2.207
Raudatul Athfal (RA) ² <i>Raudatul Athfal (RA)²</i>	— ³	301	301
Sekolah Dasar (SD) ⁴ <i>Elementary Schools⁴</i>	5.233	3.855	9.088
Madrasah Ibtidaiyah (MI) ² <i>Madrasah Ibtidaiyah (MI)²</i>	719	377	1.096
Sekolah Menengah Pertama (SMP) ⁴ <i>Junior High Schools⁴</i>	4.314	1.923	6.237
Madrasah Tsanawiyah (MTs) ² <i>Madrasah Tsanawiyah (MTs)²</i>	1.399	372	1.771
Sekolah Menengah Atas (SMA) ⁴ <i>Senior High Schools⁴</i>	3.797	404	4.201
Sekolah Menengah Kejuruan (SMK) ⁴ <i>Vocational High Schools⁴</i>	1.134	3.663	4.797
Madrasah Aliyah (MA) ² <i>Madrasah Aliyah (MA)²</i>	2.589	139	2.728

Catatan/Note: ³ Seluruh Raudatul Athfal (RA) berstatus swasta/All Raudatul Athfal (RA) are private

Sumber/Source: ¹ Kementerian Pendidikan, Kebudayaan, Riset, dan Teknologi; <https://dapo.kemdikbud.go.id/sp>; data semester genap per tanggal 3 September 2024 /Ministry of Education, Culture, Research, and Technology; <https://dapo.kemdikbud.go.id/sp>; even semester data as of 3 September 2024

² Kementerian Agama, EMIS, data semester genap laporan sampai dengan 30 Juni 2024/Ministry of Religious Affairs, EMIS, odd semester report data up to 30 June 2024

⁴ Kementerian Pendidikan, Kebudayaan, Riset, dan Teknologi; Sistem Data Pokok Pendidikan; data semester ganjil laporan sampai dengan 30 November 2023/Ministry of Education, Culture, Research, and Technology; Basic Education Data System; odd semester report data up to 30 November 2023

4.2 KESEHATAN HEALTH

Tabel 4.2.1 **Banyaknya Kelurahan yang Memiliki Sarana Kesehatan Menurut Jenis Sarana Kesehatan di Kecamatan Kota, 2021–2023**
Table *Number of Kelurahan Health Facilities by Type of Health Facilities in Kota District, 2021–2023*

Jenis Sarana Kesehatan <i>Type of Health Facilities</i>	2021 ¹	2022 ²	2023 ²
(1)	(2)	(3)	(4)
Rumah Sakit <i>Hospital</i>	2	2	2
Rumah Sakit Bersalin <i>Maternity Hospital</i>	2	2	2
Poliklinik/Balai Pengobatan <i>Polyclinic</i>	10	10	10
Puskesmas Rawat Inap <i>Public Health Center with Inpatient Care</i>	1	1	1
Puskesmas Tanpa Rawat Inap <i>Public Health Center without Inpatient Care</i>	2	2	2
Apotek <i>Pharmacy</i>	14	16	16

Sumber/Source: ¹ Badan Pusat Statistik, Pendataan Potensi Desa (Podes)/BPS-Statistics Indonesia, Village Potential Data Collecting
² Kelurahan di Kecamatan Kota/ Kelurahan in Kota District

Tabel
Table**4.2.2****Banyaknya Warga Penderita Kekurangan Gizi Menurut
Kelurahan di Kecamatan Kota, 2023**
*Number of People with Malnutrition by Kelurahan in
Kota District, 2023*

Kelurahan Kelurahan	2023
(1)	(2)
Manisrenggo	–
Rejomulyo	–
Ngronggo	–
Kaliombo	–
Kampung Dalem	–
Setono Pande	–
Ringin Anom	–
Pakelan	–
Setono Gedong	–
Kemasan	–
Jagalan	–
Banjaran	–
Ngadirejo	–
Dandangan	–
Balowerti	–
Pocanan	–
Semampir	–
Kota	–

Sumber/Source: Kelurahan di Kecamatan Kota/ Kelurahan in Kota District

4.3 PERUMAHAN DAN LINGKUNGAN HOUSING AND ENVIRONMENT

Tabel 4.3.1 **Banyaknya Kelurahan Menurut Sumber Air Minum Sebagian Besar Keluarga di Kecamatan Kota, 2021–2023**
Table *Number of Kelurahan by Drinking Water Source of Majority Family in Kota District, 2021–2023*

Sumber Air Minum Source of Drinking Water	2021 ¹	2022 ²	2023 ²
(1)	(2)	(3)	(4)
Air Kemasan Bermerk/ Branded Bottled Water	–	–	–
Air Isi Ulang/Refil Water	–	–	–
Leding Dengan Meteran Metered Piped Water	1	1	1
Leding Tanpa Meteran Non Metered Piped Water	–	–	–
Sumur Bor atau Pompa Artesian Well or Pumped Water	16	16	16
Sumur/Well	–	–	–
Mata Air/Spring	–	–	–
Sungai/Danau/Kolam/ Waduk/Situ/ Embung/Bendungan/River/Lake/Pond/ Reservoir/Dam	–	–	–
Air Hujan/Rainwater	–	–	–
Lainnya/Others	–	–	–

Sumber/Source: ¹ Badan Pusat Statistik, Pendataan Potensi Desa (Podes)/BPS-Statistics Indonesia, Village Potential Data Collecting

² Kelurahan di Kecamatan Kota/ Kelurahan in Kota District

Tabel
Table 4.3.2

Banyaknya Keluarga Menurut Kelurahan dan Jenis Pengguna Listrik di Kecamatan Kota, 2023
Number of Family by Kelurahan and Type of Electricity Consumer in Kota District, 2023

Kelurahan Kelurahan	Pengguna Listrik Electricity Consumer			Bukan Pengguna Listrik Not Electricity Consumer
	PLN State Electricity Company	Non-PLN Non-State Electricity Company	Jumlah Total	
(1)	(2)	(3)	(4)	(5)
Manisrenggo	1.503	–	1.503	–
Rejomulyo	2.073	–	2.073	–
Ngronggo	4.639	–	4.639	–
Kaliombo	2.477	–	2.477	–
Kampung Dalem	968	–	968	–
Setono Pande	1.884	–	1.884	–
Ringin Anom	346	–	346	–
Pakelan	950	–	950	–
Setono Gedong	292	–	292	–
Kemasan	619	–	619	–
Jagalan	533	–	533	–
Banjaran	3.120	–	3.120	–
Ngadirejo	2.602	–	2.602	–
Dandangan	2.500	–	2.500	–
Balowerti	2.407	–	2.407	–
Pocanan	512	–	512	–
Semampir	2.796	–	2.796	–
Kota	30.221	–	30.221	–

Sumber/Source: Kelurahan di Kecamatan Kota/ Kelurahan in Kota District

Tabel 4.3.3 **Banyaknya Kelurahan Menurut Sumber Penerangan Jalan Utama Kelurahan di Kecamatan Kota, 2021–2023**
Table **Number of Kelurahan by Source of Kelurahan's Main Street Illumination in Kota District, 2021–2023**

Sumber Penerangan Jalan Utama Source of Main Street Illumination	2021 ¹	2022 ²	2023 ²
(1)	(2)	(3)	(4)
Listrik Pemerintah/ <i>State Electricity</i>	17	17	17
Listrik Non-Pemerintah/ <i>Non-State Electricity</i>	–	–	–
Non Listrik/ <i>Non-Electric</i>	–	–	–

Sumber/Source: ¹Badan Pusat Statistik, Pendataan Potensi Desa (Podes)/BPS-Statistics Indonesia, Village Potential Data Collecting

²Kelurahan di Kecamatan Kota/ Kelurahan in Kota District

Tabel 4.3.4 Banyaknya Kelurahan Menurut Penggunaan Fasilitas Tempat Buang Air Besar Sebagian Besar Keluarga di Kecamatan Kota, 2021–2023
Number of Kelurahan by Toilet Facility Used by Majority Family in Kota District, 2021–2023

Fasilitas Tempat Buang Air Besar <i>Toilet Facility</i>	2021 ¹	2022 ²	2023 ²
(1)	(2)	(3)	(4)
Jamban/Toilet	17	17	17
Sendiri/Private	17	17	17
Bersama/Shared	–	–	–
Umum/Public	–	–	–
Bukan Jamban/Non-Toilet	–	–	–
Jumlah/Total	17	17	17

Sumber/Source: ¹ Badan Pusat Statistik, Pendataan Potensi Desa (Podes)/BPS-Statistics Indonesia, Village Potential Data Collecting
² Kelurahan di Kecamatan Kota/ Kelurahan in Kota District

Tabel
Table

4.3.5

Banyaknya Kelurahan Menurut Jenis Bahan Bakar untuk Memasak yang Digunakan Sebagian Besar Keluarga di Kecamatan Kota, 2023
Number of Kelurahan by Type of Cooking Fuel Used by Majority Family in Kota District, 2023

Jenis Bahan Bakar untuk Memasak Type of Cooking Fuel	2023
(1)	(2)
Listrik/Electric	15
Elpiji 5,5 kg/Blue Gas 5.5 kg-LPG	16
Elpiji 12 kg/12 kg-LPG	17
Elpiji 3 kg/3 kg-LPG	17
Gas Kota/City Gas	–
Biogas/Biogas	–
Minyak Tanah/Kerosene	2
Briket/Briquettes	–
Arang/Charcoal	–
Kayu Bakar/Firewood	3
Lainnya/Others	–

Sumber/Source: Kelurahan di Kecamatan Kota/ Kelurahan in Kota District

4.4 AGAMA DAN SOSIAL LAINNYA RELIGION AND OTHER SOCIAL AFFAIRS

Tabel 4.4.1 Jumlah Tempat Peribadatan Menurut Kelurahan di Kecamatan Kota, 2023
Table 4.4.1 Number of Worship Places by Kelurahan in Kota District, 2023

Kelurahan Kelurahan	Masjid Mosque	Mushola Pray Room	Gereja Protestan Protestant Church	Gereja Katholik Catholic Church	Pura Temple	Vihara
(1)	(2)	(3)	(4)	(5)	(6)	(7)
Manisrenggo	3	27	–	–	–	–
Rejomulyo	8	12	–	–	–	–
Ngronggo	14	15	4	–	–	–
Kaliombo	5	12	1	–	–	–
Kampung Dalem	1	10	–	–	–	–
Setono Pande	5	5	5	–	–	–
Ringin Anom	1	1	2	–	–	–
Pakelan	2	1	5	1	–	1
Setono Gedong	1	2	–	–	–	–
Kemasan	1	3	3	1	–	–
Jagalan	1	2	1	–	–	–
Banjaran	12	19	1	–	–	–
Ngadirejo	10	27	1	–	–	–
Dandangan	7	12	1	1	–	–
Balowerti	5	6	5	–	–	–
Pocanan	2	3	2	–	–	–
Semampir	4	15	3	–	–	1
Kota	82	172	34	3	–	2

Sumber/Source: Kelurahan di Kecamatan Kota/ Kelurahan in Kota District

Tabel
Table

4.4.2

Banyaknya Kejadian Bencana Alam Menurut Kelurahan dan Jenis Bencana Alam di Kecamatan Kota, 2023
Number of Natural Disaster Events by Kelurahan and Type of Natural Disaster in Kota District, 2023

Kelurahan Kelurahan	Gempa Bumi Earthquake	Tsunami Tsunami	Gunung Meletus Volcanic Eruption	Tanah Longsor Landslide
(1)	(2)	(3)	(4)	(5)
Manisrenggo	–	–	–	–
Rejomulyo	–	–	–	–
Ngronggo	–	–	–	–
Kaliombo	–	–	–	–
Kampung Dalem	–	–	–	–
Setono Pande	–	–	–	–
Ringin Anom	–	–	–	–
Pakelan	–	–	–	–
Setono Gedong	–	–	–	–
Kemasan	–	–	–	–
Jagalan	–	–	–	–
Banjaran	–	–	–	–
Ngadirejo	–	–	–	–
Dandangan	–	–	–	–
Balowerti	–	–	–	–
Pocanan	–	–	–	–
Semampir	–	–	–	–
Kota	–	–	–	–

Lanjutan Tabel/*Continued Table* 4.4.2

Kelurahan <i>Kelurahan</i>	Banjir <i>Floods</i>	Banjir Bandang <i>Flash Floods</i>	Kekeringan <i>Drought</i>	Kebakaran Hutan dan Lahan <i>Forest and Land Fires</i>
(1)	(6)	(7)	(8)	(9)
Manisrenggo	–	–	–	–
Rejomulyo	–	–	–	–
Ngronggo	–	–	–	–
Kaliombo	–	–	–	–
Kampung Dalem	–	–	–	–
Setono Pande	–	–	–	–
Ringin Anom	–	–	–	–
Pakelan	–	–	–	–
Setono Gedong	–	–	–	–
Kemasan	–	–	–	–
Jagalan	–	–	–	–
Banjaran	–	–	–	–
Ngadirejo	–	–	–	–
Dandangan	–	–	–	–
Balowerti	–	–	–	–
Pocanan	–	–	–	–
Semampir	–	–	–	–
Kota	–	–	–	–

Lanjutan Tabel/*Continued Table* 4.4.2

Kelurahan Kelurahan	Angin Puyuh/ Puting Beliung/ Topan Tornado/Typhoon	Gelombang Pasang Tidal Wave	Abrasi Abrasion
(1)	(10)	(11)	(12)
Manisrenggo	–	–	–
Rejomulyo	–	–	–
Ngronggo	–	–	–
Kaliombo	–	–	–
Kampung Dalem	–	–	–
Setono Pande	–	–	–
Ringin Anom	–	–	–
Pakelan	–	–	–
Setono Gedong	–	–	–
Kemasan	–	–	–
Jagalan	–	–	–
Banjaran	–	–	–
Ngadirejo	–	–	–
Dandangan	–	–	–
Balowerti	–	–	–
Pocanan	–	–	–
Semampir	–	–	–
Kota	–	–	–

Sumber/*Source*: Kelurahan di Kecamatan Kota/ *Kelurahan in Kota District*

Tabel
Table

4.4.3

Banyaknya Korban Jiwa Akibat Bencana Alam Menurut Kelurahan dan Jenis Bencana Alam di Kecamatan Kota, 2023***Number of Fatalities Due to Natural Disasters by Kelurahan and Type of Natural Disaster in Kota District, 2023***

Kelurahan Kelurahan	Gempa Bumi Earthquake	Tsunami Tsunami	Gunung Meletus Volcanic Eruption	Tanah Longsor Landslide
(1)	(2)	(3)	(4)	(5)
Manisrenggo	–	–	–	–
Rejomulyo	–	–	–	–
Ngronggo	–	–	–	–
Kaliombo	–	–	–	–
Kampung Dalem	–	–	–	–
Setono Pande	–	–	–	–
Ringin Anom	–	–	–	–
Pakelan	–	–	–	–
Setono Gedong	–	–	–	–
Kemasan	–	–	–	–
Jagalan	–	–	–	–
Banjaran	–	–	–	–
Ngadirejo	–	–	–	–
Dandangan	–	–	–	–
Balowerti	–	–	–	–
Pocanan	–	–	–	–
Semampir	–	–	–	–
Kota	–	–	–	–

Lanjutan Tabel/*Continued Table* 4.4.3

Kelurahan <i>Kelurahan</i>	Banjir <i>Floods</i>	Banjir Bandang <i>Flash Floods</i>	Kekeringan <i>Drought</i>	Kebakaran Hutan dan Lahan <i>Forest and Land Fires</i>
(1)	(6)	(7)	(8)	(9)
Manisrenggo	–	–	–	–
Rejomulyo	–	–	–	–
Ngronggo	–	–	–	–
Kaliombo	–	–	–	–
Kampung Dalem	–	–	–	–
Setono Pande	–	–	–	–
Ringin Anom	–	–	–	–
Pakelan	–	–	–	–
Setono Gedong	–	–	–	–
Kemasan	–	–	–	–
Jagalan	–	–	–	–
Banjaran	–	–	–	–
Ngadirejo	–	–	–	–
Dandangan	–	–	–	–
Balowerti	–	–	–	–
Pocanan	–	–	–	–
Semampir	–	–	–	–
Kota	–	–	–	–

Lanjutan Tabel/*Continued Table* 4.4.3

Kelurahan Kelurahan	Angin Puyuh/ Puting Beliung/ Topan Tornado/Typhoon	Gelombang Pasang Tidal Wave	Abrasi Abrasion
(1)	(10)	(11)	(12)
Manisrenggo	-	-	-
Rejomulyo	-	-	-
Ngronggo	-	-	-
Kaliombo	-	-	-
Kampung Dalem	-	-	-
Setono Pande	-	-	-
Ringin Anom	-	-	-
Pakelan	-	-	-
Setono Gedong	-	-	-
Kemasan	-	-	-
Jagalan	-	-	-
Banjaran	-	-	-
Ngadirejo	-	-	-
Dandangan	-	-	-
Balowerti	-	-	-
Pocanan	-	-	-
Semampir	-	-	-
Kota	-	-	-

Sumber/*Source*: Kelurahan di Kecamatan Kota/ *Kelurahan in Kota District*

Tabel
Table

4.4.4

**Keberadaan Fasilitas/Upaya Antisipasi/Mitigasi
Bencana Alam Menurut Kelurahan di Kecamatan Kota,
2023**

*Existence of Facilities/Efforts for Anticipation/Mitigation
of Natural Disasters by Kelurahan by Kelurahan in Kota
District, 2023*

Kelurahan Kelurahan	Sistem Peringatan Dini Bencana Alam ¹ <i>Natural Disaster Early Warning System ¹</i>	Sistem Peringatan Dini Khusus Tsunami ² <i>Tsunami Early Warning System ²</i>	Perlengkapan Keselamatan ¹ <i>Safety Equipment ¹</i>
(1)	(2)	(3)	(4)
Manisrenggo	2	3	2
Rejomulyo	1	3	2
Ngronggo	2	3	1
Kaliombo	1	3	1
Kampung Dalem	2	3	2
Setono Pande	1	3	1
Ringin Anom	2	3	2
Pakelan	2	3	2
Setono Gedong	2	3	2
Kemasan	2	3	2
Jagalan	2	3	2
Banjaran	2	3	2
Ngadirejo	2	3	2
Dandangan	1	3	2
Balowerti	2	3	2
Pocanan	2	3	2
Semampir	1	3	2
Kota	1	3	1

Lanjutan Tabel/*Continued Table* 4.4.4

Kelurahan <i>Kelurahan</i>	Rambu-Rambu dan Jalur Evakuasi Bencana ¹ <i>Sign and Evacuation Route ¹</i>	Pembuatan, Perawatan, atau Normalisasi: Sungai, Kanal, Tanggul, Parit, Drainase, Waduk, Pantai, dll ¹ <i>Manufacture, Maintenance, or Normalization: Rivers, Canals, Embankment, etc ¹</i>
(1)	(5)	(6)
Manisrenggo	2	2
Rejomulyo	2	2
Ngronggo	1	2
Kaliombo	1	1
Kampung Dalem	2	2
Setono Pande	1	1
Ringin Anom	2	2
Pakelan	1	1
Setono Gedong	2	1
Kemasan	2	1
Jagalan	2	2
Banjaran	2	2
Ngadirejo	2	2
Dandangan	2	1
Balowerti	2	2
Pocanan	1	1
Semampir	2	2
Kota	1	1

Catatan/*Note*: 1. 1 = Ada/*Available*; 2 = Tidak Ada/*Not Available*
 2. 3 = Bukan Wilayah Potensi Tsunami/*Not a Potential Tsunami Area*
 Sumber/*Source*: Kelurahan di Kecamatan Kota/ *Kelurahan in Kota District*

Tabel
Table

4.4.5

Banyaknya Kelurahan yang Memiliki Kelompok Kegiatan Olahraga Menurut Jenis Olahraga dan Ketersediaan Fasilitas/Lapangan Olahraga di Kecamatan Kota, 2023

Number of Kelurahan Having Sport Activities Groups by Type of Sport and Availability of Sport Facilities/Fields in Kota District, 2023

Jenis Olahraga <i>Type of Sport</i>	Kondisi Fasilitas/Lapangan Olahraga <i>Condition of Sport Facilities/Fields</i>			Tidak Ada Fasilitas/ Lapangan Olahraga <i>No Sport Facilities/ Fields</i>
	Baik	Rusak Sedang	Rusak Parah	
(1)	(2)	(3)	(4)	(5)
Sepak Bola/ <i>Soccer</i>	9	–	–	8
Bola Voli/ <i>Volley Ball</i>	13	–	–	4
Bulu Tangkis/ <i>Badminton</i>	15	–	–	2
Bola Basket/ <i>Basket Ball</i>	8	–	–	9
Tenis Lapangan/ <i>Court Tennis</i>	1	–	–	16
Tenis Meja/ <i>Table Tennis</i>	14	–	–	3
Futsal	5	–	–	12
Renang/ <i>Swimming</i>	2	–	–	15
Bela Diri/ <i>Martial Arts</i>	9	–	–	8
Bilyard/ <i>Billiards</i>	3	–	–	14
Fitnes, Aerobik, dll/ <i>Fitness, Aerobics, etc</i>	11	–	–	6
Lainnya/ <i>Others</i>	–	–	–	17

Sumber/Source: Kelurahan di Kecamatan Kota/ *Kelurahan in Kota District*

Pertanian

Agriculture



Total produksi tanaman sayuran dan buah-buahan semusim di Kecamatan Kota tahun 2021 adalah

666
kuintal

Total production of seasonal vegetables and fruits in Kota District at 2021 is 666 quintal

Selama 2022 dan 2023 tidak ada produksi tanaman sayuran dan buah-buahan semusim
During 2022 and 2023 there will be none production of seasonal vegetables and fruits

PENJELASAN TEKNIS

1. Survei Pertanian Hortikultura (SPH) diselenggarakan oleh Badan Pusat Statistik bekerja sama dengan Direktorat Jenderal Hortikultura, Kementerian Pertanian.
2. Kuesioner yang digunakan dalam pengumpulan data SPH mencakup:
 - a. **SPH-SBS** digunakan untuk data tanaman sayuran dan buah-buahan semusim.
 - b. **SPH-BST** digunakan untuk data tanaman buahbuahan dan sayuran tahunan.
 - c. **SPH-TBF** digunakan untuk data tanaman biofarmaka.
 - d. **SPH-TH** digunakan untuk data tanaman hias.
3. Metode yang digunakan dalam survei ini adalah pencacahan lengkap terhadap seluruh kecamatan di Indonesia dan dilaporkan secara rutin bulanan untuk SPH-SBS dan triwulanan untuk SPH-BST, SPH-TBF, SPH-TH oleh KCD.
4. Pada tahun 2021, terjadi perubahan komoditas yang dikumpulkan dalam SPH. Komoditas yang datanya tidak dikumpulkan adalah kacang merah, lobak, blewah, markisa, adenium, anthurium

TECHNICAL NOTES

1. *The Agricultural Survey for Horticulture (SPH) is carried out by the BPS-Statistics Indonesia in cooperation with the Directorate General of Horticulture, Ministry of Agriculture*
2. *The Questionnaire used to collect the Argicultural Survey for Horticulture data are:*
 - a. **SPH-SBS** was being used for data on seasonal vegetable and fruit plants.
 - b. **SPH-BST** was being used for data on annual fruit and vegetable plants.
 - c. **SPH-TBF** was being used for data on medicinal plants.
 - d. **SPH-TH** was being used for data on ornamental plants.
3. *9. The survey was using complete enumeration method for all of sub districts in Indonesia, reported monthly for SPH-SBS and quarterly for SPH-BST, SPH-TBF, SPHTH by agriculture extension workers.*
4. *In 2021, there was a change in the comodities collected in the SPH. Commodities for which data were not collected were red beans, radishes, cantaloupe, passion fruit, adenium, anthurium, caladium, dieffenbachia,*

daun, caladium, diffenbachia, euphorbia, gladiol, monstera, dlingo/dringo, dan keji beling. Sedangkan komoditas yang baru dikumpulkan adalah cabai keriting, jamur merang, jamur tiram, jamur lainnya, jeruk lemon, lengkung, buah naga, anggrek pot, anggrek potong, bromelia, puring, bugenvil, jeruk nipis, dan serai.

5. Tanaman sayuran dan buah-buahan semusim

a. Tanaman sayuran semusim adalah tanaman yang bermanfaat sebagai sayur, sebagai sumber vitamin, mineral, dan lain-lain yang berumur kurang dari satu tahun. Pada umumnya, bagian yang digunakan sebagai sayur berupa daun, bunga, buah, dan umbi.

b. Tanaman buah-buahan semusim adalah tanaman yang menghasilkan buah segar sebagai sumber vitamin, mineral, dan lain-lain yang berumur kurang dari satu tahun dan berbatang lunak. Pada umumnya, buah yang dihasilkan dapat dikonsumsi tanpa dimasak terlebih dahulu.

euphorbia, gladiolus, monstera, calamus, and keji beling. While the new commodities collected in 2021 are curly chilies, straw mushrooms, oyster mushrooms, other mushrooms, lemons, longan, dragon fruit, potted orchids, cut orchids, bromeliads, croton, bougainvillea, lime, and lemongrass.

5. Seasonal vegetable and fruit plants

a. Seasonal vegetable plants are used/consumed as vegetables, which are the sources of vitamin, mineral, etc that are aged less than one year. In general, parts that consumed are in the form of leaves, flower, fruits, and tubers.

b. Seasonal fruit plants are plants that produce fresh fruit as a sources of vitamin, mineral, etc that are aged less than one year and soft trunked. Generally, the fruit produced can be consumed without being cooked first.

- 6. Tanaman buah-buahan dan sayuran tahunan**
- a. Tanaman buah-buahan tahunan** adalah tanaman yang menghasilkan buah segar sebagai sumber vitamin, mineral, dan lain-lain yang berumur satu tahun atau lebih dan berbatang keras. Pada umumnya, buah yang dihasilkan dapat dikonsumsi tanpa dimasak terlebih dahulu.
- b. Tanaman sayuran tahunan** adalah tanaman yang bermanfaat sebagai sayur, sebagai sumber vitamin, mineral, dan lain-lain yang berumur satu tahun atau lebih. Pada umumnya, bagian yang digunakan sebagai sayur berupa daun, bunga, buah, dan umbi.
- 7. Tanaman biofarmaka** adalah tanaman yang bermanfaat untuk obat-obatan, kosmetik, dan kesehatan yang dikonsumsi atau digunakan dari bagian-bagian tanaman, seperti daun, batang, buah, umbi (rimpang), ataupun akar.
- 8. Tanaman hias** adalah tanaman yang mempunyai nilai keindahan, baik bentuk, warna daun, tajuk maupun bunganya, dan sering digunakan untuk penghias pekarangan dan lain sebagainya.
- 6. Annual fruit and vegetable plants**
- a. Annual fruit plants** are plants that produce fresh fruit as sources of vitamin, mineral, etc that are aged more than one year and hard trunked. Generally, the fruit produced can be consumed without being cooked first.
- b. Annual vegetable plants** are plants used as vegetables as sources of vitamin, mineral, etc that are aged more than one year. In general, the parts that consumed are in the form of leaves, flower, fruits, and tubers.
- 7. Medicinal plants** are plants which are useful for medicine, cosmetics, and health. It is consumed from part of the plant, such as leaf, flower, fruit, tuber, and root.
- 8. Ornamental plants** are plants which have a beauty value, either in shape, colour of leaf or crown of flower, and they are often used as a yard decorator.

9. Data yang dikumpulkan dalam SPH mencakup data tentang luas penanaman, luas panen (untuk buahbuahan tahunan adalah banyaknya tanaman yang menghasilkan), produksi, luas rusak, luas tanaman akhir, dan harga jual petani.
9. *The Agriculture Survey for Horticulture collects the information on the planted area, harvested area (for annual fruits is the number of production plant), production, damaged area, plant area in the end of period, and price on the farm-gate level.*
10. **Luas panen** adalah luas tanaman sayuran, buahbuahan, biofarmaka, dan tanaman hias yang diambil hasilnya/dipanen pada periode pelaporan.
10. **Harvested area** is area which vegetable, fruit, medicinal and ornamental plant of crop harvested during the period of report.
11. **Luas panen untuk tanaman sayuran:** luas tanaman yang dipanen sekaligus/habis/dibongkar dan luas tanaman yang dipanen berkali-kali (lebih dari satu kali)/belum habis.
11. **Harvested area of vegetables:** total area of the harvested crop either demolished or not.
- a. **Tanaman yang dipanen sekaligus/habis/ dibongkar** adalah tanaman yang sehabis panen langsung dibongkar/dicabut, terdiri dari: bawang merah, bawang putih, bawang daun, kentang, kol/kubis, kembang kol, petsai/sawi, dan wortel.
- a. **Entirely harvested/ demolished plants** are plants usually harvested once then demolished to be substituted by other plants, consisting of: shallots, garlic, scallion, potato, cabbage, cauliflower, chinese cabbage, and carrots.
- b. **Tanaman yang dipanen berkali-kali (lebih dari satu kali)/belum habis** adalah tanaman yang pemanenannya lebih dari satu kali dan biasanya dibongkar apabila panen terakhir sudah tidak memadai lagi, terdiri dari: kacang panjang, cabai besar,
- b. **Plants that are harvested several times/ undemolished** are define as plants usually harvested more than once then demolished in the case that the last production was economically not profitable. They consist of: long beans, chili/big chili, chili/cayenne

cabai rawit, jamur, tomat, terung, buncis, mentimun, labu siam, kangkung, bayam, melon, dan semangka.

pepper, mushroom, tomatoes, eggplant, string beans, cucumber, chayote, water spinach, spinach, melon, and watermelon.

12. Produksi adalah hasil menurut bentuk produk dari setiap tanaman sayuran, buah-buahan, biofarmaka, dan tanaman hias yang diambil berdasarkan luas yang dipanen/tanaman yang menghasilkan pada bulan/triwulan laporan.

12. Production is the standard production quantity form of vegetable, fruit, medicinal, and ornamental plant-based on harvested area/the number of production plants reported monthly/quarterly.

<https://kedirikota.bps.go.id/>

<https://kedirikota.bps.go.id>

Tabel
Table

5.1

**Luas Panen Tanaman Sayuran dan Buah-buahan
Semusim Menurut Jenis Tanaman di Kecamatan Kota
(ha), 2020–2023**
*Harvested Area of Seasonal Vegetables and Fruits by
Kind of Plant in Kota District (ha), 2020–2023*

Jenis Tanaman <i>Kind of Plants</i>	2020	2021	2022	2023
(1)	(2)	(3)	(4)	(5)
Bawang Daun/ <i>Scallion</i>	–	–	–	–
Bawang Merah/ <i>Shallots</i>	3	2	–	–
Bawang Putih/ <i>Garlic</i>	–	–	–	–
Bayam/ <i>Spinach</i>	–	–	–	–
Blewah/ <i>Blewah</i>	–
Buncis/ <i>String Bean</i>	–	–	–	–
Cabai Besar/ <i>Chili/Big Chili</i>	–
Cabai Rawit/ <i>Chili/Cayenne Pepper</i>	–	–	–	–
Jamur/ <i>Mushrooms</i> ¹	–
Kacang Merah/ <i>Red Beans</i>	–
Kacang Panjang/ <i>Long Beans</i>	–	–	–	–
Kangkung/ <i>Water Spinach</i>	–	–	–	–
Kembang Kol/ <i>Cauliflower</i>	–	–	–	–
Kentang/ <i>Potato</i>	–	–	–	–
Ketimun/ <i>Cucumber</i>	1	–	–	–
Kubis/ <i>Cabbage</i>	–	–	–	–
Labu Siam/ <i>Chayote</i>	–	–	–	–
Lobak/ <i>Radish</i>	–
Melon/ <i>Melon</i>	6	–	–	–
Paprika/ <i>Bell Pepper</i>	–	–	–	–
Petsai/ <i>Sawi/Chinese Cabbage/Mustard Green</i>	–	–	–	–
Semangka/ <i>Water Melon</i>	–	1	–	–
Stroberi/ <i>Strawberry</i>	–	–	–	–
Terung/ <i>Eggplant</i>	–	–	–	–
Tomat/ <i>Tomato</i>	1	–	–	–
Wortel/ <i>Carrot</i>	–	–	–	–
Cabai Besar/TW/Teropong / <i>Chili/Big Chili</i>	...	1	–	–
Cabai Keriting / <i>Chili/Curlly Chili</i>	...	–	–	–
Jamur Tiram / <i>King Oyster Mushrooms</i> ¹	...	–	–	–
Jamur Merang / <i>Straw Mushrooms</i> ¹	...	–	–	–
Jamur Lainnya ¹	...	–	–	–

Catatan/Note: ¹ Satuan dalam m² / Unit in sq.m

Sumber/Source: Badan Pusat Statistik, Statistik Pertanian Hortikultura SPH-SBS/BPS-Statistics Indonesia, Agricultural Statistic for Horticulture SPH-SBS

Tabel
Table

5.2

Produksi Tanaman Sayuran dan Buah-buahan Semusim Menurut Jenis Tanaman di Kecamatan Kota (kuintal), 2020–2023
Production of Seasonal Vegetables and Fruits by Kind of Plant in Kota District (quintal), 2020–2023

Jenis Tanaman Kind of Plants	2020	2021	2022	2023
(1)	(2)	(3)	(4)	(5)
Bawang Daun/Scallion	–	–	–	–
Bawang Merah/Shallots	250	286	–	–
Bawang Putih/Garlic	–	–	–	–
Bayam/Spinach	–	–	–	–
Blewah/Blewah	–
Buncis/String Bean	–	–	–	–
Cabai Besar/Chili/Big Chili	–
Cabai Rawit/Chili/Cayenne Pepper	–	–	–	–
Jamur/Mushrooms ¹	–
Kacang Merah/Red Beans	–
Kacang Panjang/Long Beans	–	–	–	–
Kangkung/Water Spinach	–	–	–	–
Kembang Kol/Cauliflower	–	–	–	–
Kentang/Potato	–	–	–	–
Ketimun/Cucumber	200	–	–	–
Kubis/Cabbage	–	–	–	–
Labu Siam/Chayote	–	–	–	–
Lobak/Radish	–
Melon/Melon	660	–	–	–
Paprika/Bell Pepper	–	–	–	–
Petsai/Sawi/Chinese Cabbage/Mustard Green	–	–	–	–
Semangka/Water Melon	–	380	–	–
Stroberi/Strawberry	–	–	–	–
Terung/Eggplant	–	–	–	–
Tomat/Tomato	635	–	–	–
Wortel/Carrot	–	–	–	–
Cabai Besar/TW/Teropong /Chili/Big Chili	...	2	–	–
Cabai Keriting /Chili/Curlly Chili	...	–	–	–
Jamur Tiram /King Oyster Mushrooms ¹	...	–	–	–
Jamur Merang /Straw Mushrooms ¹	...	–	–	–
Jamur Lainnya ¹	...	–	–	–

Catatan/Note: ¹ Satuan dalam kg / Unit in kg

Sumber/Source: Badan Pusat Statistik, Statistik Pertanian Hortikultura SPH-SBS/BPS-Statistics Indonesia, Agricultural Statistic for Horticulture SPH-SBS

Tabel
Table

5.3

Luas Panen Tanaman Biofarmaka Menurut Jenis Tanaman di Kecamatan Kota (m²), 2020–2023
Harvested Area of Medicinal Plants by Kind of Plant in Kota District (m²), 2020–2023

Jenis Tanaman Kind of Plants	2020	2021	2022	2023
(1)	(2)	(3)	(4)	(5)
Dlingo/Dringo/Calamus	–
Jahe/Ginger	–	–	–	–
Kapulaga/Java Cardamom	–	–	–	–
Keji Beling/Verbenaceae	–
Kencur/East Indian Galangal	–	–	–	–
Kunyit/Turmeric	–	–	–	–
Laos/Lengkuas/Galanga	–	–	–	–
Lempuyang/Zingiber Aromaticum	–	–	–	–
Lidah Buaya/Aloevera	–	–	–	–
Mahkota Dewa/Phaleria Macrocarpa ¹	–	–	–	–
Mengkudu/Pace/Indian Mulberry ¹	–	–	–	–
Sambiloto/King of Bitter	–	–	–	–
Temuireng/Black Turmeric	–	–	–	–
Temukunci/Chinese Keys	–	–	–	–
Temulawak/Java Turmeric	–	–	–	–
Jeruk Nipis/Lime ¹	...	–	–	–
Serai/Lemongrass	...	–	–	–

Catatan/Note: ¹ Satuan dalam pohon/ Unit in tree

Sumber/Source: Badan Pusat Statistik, Statistik Pertanian Hortikultura SPH-TBF/BPS-Statistics Indonesia, Agricultural Statistic for Horticulture SPH-TBF

Tabel 5.4 **Produksi Tanaman Biofarmaka Menurut Jenis Tanaman di Kecamatan Kota (kg), 2020–2023**
Table 5.4 **Production of Medicinal Plants by Kind of Plant in Kota District (kg), 2020–2023**

Jenis Tanaman Kind of Plants	2020	2021	2022	2023
(1)	(2)	(3)	(4)	(5)
Dlingo/Dringo/Calamus	–
Jahe/Ginger	–	–	–	–
Kapulaga/Java Cardamom	–	–	–	–
Keji Beling/Verbenaceae	–
Kencur/East Indian Galangal	–	–	–	–
Kunyit/Turmeric	–	–	–	–
Laos/Lengkuas/Galanga	–	–	–	–
Lempuyang/Zingiber Aromaticum	–	–	–	–
Lidah Buaya/Aloevera	–	–	–	–
Mahkota Dewa/Phaleria Macrocarpa	–	–	–	–
Mengkudu/Pace/Indian Mulberry	–	–	–	–
Sambiloto/King of Bitter	–	–	–	–
Temuireng/Black Turmeric	–	–	–	–
Temukunci/Chinese Keys	–	–	–	–
Temulawak/Java Turmeric	–	–	–	–
Jeruk Nipis/Lime	...	–	–	–
Serai/Lemongrass	...	–	–	–

Sumber/Source: Badan Pusat Statistik, Statistik Pertanian Hortikultura SPH-TBF/BPS-Statistics Indonesia, Agricultural Statistic for Horticulture SPH-TBF

Tabel 5.5 Luas Panen Tanaman Hias Menurut Jenis Tanaman di Kecamatan Kota (m²), 2020–2023
Table 5.5 Harvested Area of Ornamental Plants by Kind of Plant in Kota District (m²), 2020–2023

Jenis Tanaman Kind of Plants	2020	2021	2022	2023
(1)	(2)	(3)	(4)	(5)
Anggrek/ <i>Orchid</i>	–
Anthurium Bunga/ <i>Flamingo Lily Flower</i>	–	–	–	–
Anthurium Daun/ <i>Anthurium</i>	–
Anyelir/ <i>Carnation</i>	–
Balanceng/ <i>Dieffenbacia</i>	–
Dracaena/ <i>Dracaena</i>	–	–	–	–
Euphorbia/ <i>Euphorbia</i>	–
Gladiol/ <i>Gladiol</i>	–
Hanjuang/ <i>Cordyline</i>	–	–	–	–
Herbras/ <i>Gerbera</i>	–	–	–	–
Kamboja Jepang/ <i>Adenium</i>	–
Keladi Hias/ <i>Caladium</i>	–
Krisan/ <i>Chrysantemum</i>	–	–	–	–
Mawar/ <i>Rose</i>	–	–	–	–
Melati/ <i>Jasmine</i>	–	–	–	–
Monstera/ <i>Monstera</i>	–
Pakis/ <i>Leather Leaf Fern</i>	–	–	–	–
Palem/ <i>Palm</i> ¹	–	–	–	–
Pedang–Pedangan/ <i>Sansevieria</i>	–	–	–	–
Philodendron/ <i>Philodendron</i>	–	–	–	–
Pisang–Pisangan/ <i>Heliconia</i>	–	–	–	–
Sedap Malam/ <i>Tuberose</i>	–	–	–	–
Soka/ <i>Ixora</i>	–	–	–	–
Sri Rejeki/ <i>Aglaonema</i>	–	–	–	–
Anggrek Potong/ <i>Cut Orchid</i>	...	–	–	–
Anggrek Pot/ <i>Orchid Potted Orchid</i>	...	–	–	–
Bromelia	...	–	–	–
Bugenvil	...	–	–	–
Puring/ <i>Croton</i>	...	–	–	–

Catatan/Note: ¹ Satuan dalam pohon/ Unit in tree

Sumber/Source: Badan Pusat Statistik, Statistik Pertanian Hortikultura SPH-TH/BPS-Statistics Indonesia, Agricultural Statistik for Horticulture SPH-TH

Tabel
Table

5.6

**Produksi Tanaman Hias Menurut Jenis Tanaman di
Kecamatan Kota (tangkai), 2020–2023**
*Production of Ornamental Plants by Kind of Plant in Kota
District (stalks), 2020–2023*

Jenis Tanaman <i>Kind of Plants</i>	2020	2021	2022	2023
(1)	(2)	(3)	(4)	(5)
Anggrek/ <i>Orchid</i>	–
Anthurium Bunga/ <i>Flamingo Lily Flower</i>	–	–	–	–
Anthurium Daun/ <i>Anthurium</i>	–
Anyelir/ <i>Carnation</i>	–
Balenceng/ <i>Dieffenbacia</i>	–
Dracaena/ <i>Dracaena</i>	–	–	–	–
Euphorbia/ <i>Euphorbia</i>	–
Gladiol/ <i>Gladiol</i>	–
Hanjuang/ <i>Cordyline</i>	–	–	–	–
Herbras/ <i>Gerbera</i>	–	–	–	–
Kamboja Jepang/ <i>Adenium</i>	–
Keladi Hias/ <i>Caladium</i>	–
Krisan/ <i>Chrysantemum</i>	–	–	–	–
Mawar/ <i>Rose</i>	–	–	–	–
Melati/ <i>Jasmine</i> ¹	–	–	–	–
Monstera/ <i>Monstera</i>	–
Pakis/ <i>Leather Leaf Fern</i>	–	–	–	–
Palem/ <i>Palm</i>	–	–	–	–
Pedang–Pedangan/ <i>Sansevieria</i>	–	–	–	–
Philodendron/ <i>Philodendron</i>	–	–	–	–
Pisang–Pisangan/ <i>Heliconia</i>	–	–	–	–
Sedap Malam/ <i>Tuberose</i>	–	–	–	–
Soka/ <i>Ixora</i>	–	–	–	–
Sri Rejeki/ <i>Aglaonema</i>	–	–	–	–
Anggrek Potong/ <i>Cut Orchid</i>	...	–	–	–
Anggrek Pot/ <i>Orchid Potted Orchid</i>	...	–	–	–
Bromelia	...	–	–	–
Bugenvil	...	–	–	–
Puring/ <i>Croton</i>	...	–	–	–

Catatan/Note: ¹ Satuan dalam kg / Unit in kg

Sumber/Source: Badan Pusat Statistik, Statistik Pertanian Hortikultura SPH-TH/BPS-Statistics Indonesia, Agricultural Statistik for Horticulture SPH-TH

Tabel
Table

5.7

Produksi Buah-Buahan dan Sayuran Tahunan Menurut Jenis Tanaman di Kecamatan Kota (kuintal), 2020–2023
Production of Annual Fruits and Vegetables by Kind of Plant in Kota District (quintal), 2020–2023

Jenis Tanaman Kind of Plants	2020	2021	2022	2023
(1)	(2)	(3)	(4)	(5)
Alpukat/Avocado	42	–	7	–
Anggur/Grape	–	–	–	–
Apel/Apple	–	–	–	–
Belimbing/Star Fruit	2.267	2.030	1.920	2.030
Duku/Langsat/Kokosan/Duku	–	–	–	–
Durian/Durian	–	5	–	–
Jambu Air/Water Apple	–	6	–	–
Jambu Biji/Guava	26	20	48	202
Jengkol/Jengkol	–	–	–	–
Jeruk Besar/Pomelo	–	–	–	–
Jeruk Siam/Kepron/Orange/Tangerine	–	–	–	–
Mangga/Mango	1.700	200	540	825
Manggis/Mangosteen	–	–	–	–
Markisa/Konyal/Passion fruit	35
Melinjo/Gnetum/Melinjo	18	–	–	–
Nangka/Cempedak/Jackfruit	8	–	21	30
Nenas/Pineapple	–	–	–	–
Pepaya/Papaya	266	180	44	117
Petai/Twisted Cluster Bean	–	–	–	–
Pisang/Banana	245	294	506	525
Rambutan/Rambutan	24	–	–	–
Salak/Snakefruit	–	–	–	–
Sawo/Sapodilla/Sawo	276	–	–	–
Sirsak/Soursop	28	21	22	51
Sukun/Breadfruit	–	–	–	–
Buah naga/Dragon fruit	...	–	–	–
Lemon	...	–	–	–
Lengkeng/Dimocarpus Longan	...	–	–	–

Sumber/Source: Badan Pusat Statistik, Statistik Pertanian Hortikultura SPH-BST/BPS-Statistics Indonesia, Agricultural Statistic for Horticulture SPH-BST



BAB
Chapter

06

Pariwisata, Transportasi dan Komunikasi

Tourism, Transportation, and Communication

Kendati masih
10 dari 17 kelurahan
di Kecamatan Kota
yang memiliki

*Although still 10 of 17 kelurahan
in Kota District which has
Base Transceiver Station (BTS)*



Namun jaringan 4G/LTE
sudah bisa dijangkau
semua kelurahan

di Kecamatan Kota

*However, the 4G/LTE network
can be reached all kelurahan
in Kota District*

PENJELASAN TEKNIS

1. **Hotel** adalah jenis akomodasi yang mempergunakan sebagian atau keseluruhan bangunan untuk jasa pelayanan penginapan, penyedia makanan dan minuman serta jasa lainnya (seperti restoran, binatu, d.l.l) bagi masyarakat umum yang dikelola secara komersial dengan izin usaha sebagai hotel.
2. **Penginapan (Hostel/ Motel/ Losmen/ Wisma)** adalah jenis akomodasi yang mempergunakan sebagian atau keseluruhan bangunan untuk jasa pelayanan penginapan bagi umum, biasanya tanpa fasilitas pelayanan makan minum yang dikelola secara komersial dengan izin usaha bukan hotel.
3. **Prasarana Transportasi** adalah sarana penunjang lalu lintas pemindahan orang dan atau barang, yang terdiri atas jalan, jembatan, dermaga, pelabuhan, dan lain-lain yang digunakan oleh warga desa untuk mobilitas dari dan ke desa terdekat.
4. **Angkutan Umum** adalah sarana angkutan pemindahan orang dan atau barang dari suatu tempat ke tempat lain dengan menggunakan kendaraan bermotor yang disediakan untuk dipergunakan untuk umum

TECHNICAL NOTES

1. **Hotel** is the kind of accommodation that use part or the whole building for lodging services, food and beverage and other services (such as restaurants, laundry, etc.) for the public which is commercially managed with a business license of hotel.
2. **Inn** is a type of accommodation that use part or the whole building for lodging services to the public, usually without eating and drinking facilities which is commercially managed with a business license of non-hotel.
3. **Transportation Infrastructure** is a facility of supporting the transfer of people and or goods, which consists of roads, bridges, docks, harbors, etc used by villagers for mobility to and from the nearest village.
4. **Public Transportation** is the transportation infrastructure to transfer of people and or goods from one place to another by using a motor vehicle that is provided to the public with payment (Regulation

dengan dipungut bayaran (Peraturan Pemerintah Republik Indonesia Nomor 41 Tahun 1993 Tentang Angkutan Jalan).

5. **Trayek** adalah lintasan kendaraan umum untuk pelayanan jasa angkutan orang atau orang dan barang, yang mempunyai asal dan tujuan perjalanan tetap, lintasan tetap, dan jadwal tetap maupun tidak berjadwal.
 6. **Jenis Permukaan Jalan Terluas** adalah jenis permukaan jalan terluas yang ada di desa/kelurahan. Jenis permukaan jalan terdiri dari: aspal/beton, diperkeras (dengan kerikil atau batu), tanah, dan lainnya yaitu terbuat dari kayu/papan yang biasanya digunakan di daerah rawa, termasuk jalan setapak, jalan di hutan dan sejenisnya.
 7. **Kantor Pos** adalah tempat pemberi pelayanan komunikasi tertulis dan atau surat elektronik, layanan paket, layanan logistik, layanan transaksi keuangan, dan layanan keagenan pos untuk kepentingan umum. Rumah pos berfungsi sama seperti kantor pos dan kantor pos pembantu, bedanya rumah pos biasanya terletak di daerah terpencil.
 8. **Pos Keliling** adalah pelayanan pos (menjual, mengirim, dan menerima benda pos) keliling
5. **Route** is the track of public transport for the transportation service for people and or goods, which has fixed trip origin and destination, fixed route, and fixed schedule or unscheduled.
 6. **The Type of Widest Road Surface** is the widest road surface in the village/sub-district. This types of road surface consisting of: asphalt/concrete, pebble (with gravel or stone), land, and others such as made of wood/board that is usually used in swamp areas, including walkways, roads in the forests, etc.
 7. **Post Office** is a service provider place of written communication and or electronic mail, parcel service, logistics services, financial transaction services, postal and agency services to the public. Postal house has the same function as the post office and subsidiary of post office, the difference is that postal house usually located in remote areas.
 8. **Mobile Postal Service** is nomadic postal service (to sell, send, and receive postal stationery) by car

dengan menggunakan mobil atau sarana angkutan yang berfungsi sama seperti kantor pos atau kantor pos pembantu.

or transportation facility that the functions are the same as the post office or subsidiary of post office.

9. Perusahaan Jasa Agen Ekspedisi Swasta adalah pelayanan pengiriman paket maupun dokumen yang dikelola oleh pihak swasta, misalnya Tiki, JNE, ESL, d.l.l.

9. Private Expedition Service Company is packages and documents delivery service managed by privates, for example Tiki, JNE, ESL, etc.

10. Base Transceiver Station (BTS) adalah alat yang berfungsi sebagai pengirim dan penerima (transceiver) sinyal komunikasi seluler. Biasanya BTS ditandai adanya menara/tower yang dilengkapi antena sebagai perangkat transceiver.

10. Cellular Phone Tower or Base Transceiver Station (BTS) is a tool that serves as the sender and receiver (transceiver) of cellular communication signals. Usually, BTS is marked with a tower equipped with antenna as transceiver devices.

11. Sinyal telepon seluler adalah besaran elektromagnetik yang berubah dalam ruang dan waktu dengan membawa informasi yang memberikan konfirmasi bahwa layanan telepon seluler sudah tersedia.

11. Cellular telephone signal is electromagnetic quantities that change in space and time by bringing information that confirms when the cell phone services are available.

12. Sinyal internet GSM atau CDMA adalah jaringan sistem data paket internet dengan kecepatan transfer data tertentu. Paket data disini biasanya digunakan dalam melakukan akses internet. Protokol transfer data ini mengalami beberapa perubahan mulai dari yang kecepatannya rendah sampai tinggi yaitu GPRS, Edge, HSPA, 3G, kemudian 4G.

12. GSM or CDMA internet signal is an internet package data system network with certain data transfer speeds. Data packages here are usually used in access the internet. This data transfer protocol has undergone several changes ranging from low to high speeds, namely GPRS, Edge, HSPA, 3G, then 4G respectively.

6.1 PARIWISATA TOURISM

Tabel
Table

6.1.1

Jumlah Sarana Akomodasi Menurut Kelurahan dan Jenis Akomodasi di Kecamatan Kota, 2023
Number of Accomodation Facilities by Kelurahan and Type of Accomodation in Kota District, 2023

Kelurahan Kelurahan	Hotel	Penginapan Inn
(1)	(2)	(3)
Manisrenggo	–	1
Rejomulyo	–	–
Ngronggo	2	–
Kaliombo	2	–
Kampung Dalem	2	–
Setono Pande	2	–
Ringin Anom	–	–
Pakelan	2	1
Setono Gedong	–	1
Kemasan	3	–
Jagalan	–	–
Banjaran	–	–
Ngadirejo	1	–
Dandangan	1	1
Balowerti	1	–
Pocanan	–	–
Semampir	3	–
Kota	19	4

Sumber/Source: Kelurahan di Kecamatan Kota/ Kelurahan in Kota District

6.2 TRANSPORTASI TRANSPORTATION

Tabel 6.2.1 **Prasarana dan Sarana Transportasi Antarkelurahan Menurut Kelurahan di Kecamatan Kota, 2023**
Table *Inter-Kelurahan Transportation Infrastructure and Facilities by Kelurahan in Kota District, 2023*

Kelurahan Kelurahan	Jenis Prasarana Transportasi Type of Transportation Infrastructure	Keberadaan Angkutan Umum Availability of Public Transportation
(1)	(2)	(3)
Manisrenggo	Darat/Land	Ada, dengan trayek tetap/Available, with a fixed route
Rejomulyo	Darat/Land	Ada, dengan trayek tetap/Available, with a fixed route
Ngronggo	Darat/Land	Ada, dengan trayek tetap/Available, with a fixed route
Kaliombo	Darat/Land	Ada, dengan trayek tetap/Available, with a fixed route
Kampung Dalem	Darat/Land	Ada, dengan trayek tetap/Available, with a fixed route
Setono Pande	Darat/Land	Ada, dengan trayek tetap/Available, with a fixed route
Ringin Anom	Darat/Land	Ada, dengan trayek tetap/Available, with a fixed route
Pakelan	Darat/Land	Ada, dengan trayek tetap/Available, with a fixed route
Setono Gedong	Darat/Land	Ada, dengan trayek tetap/Available, with a fixed route
Kemasan	Darat/Land	Ada, dengan trayek tetap/Available, with a fixed route
Jagalan	Darat/Land	Ada, dengan trayek tetap/Available, with a fixed route
Banjaran	Darat/Land	Ada, dengan trayek tetap/Available, with a fixed route
Ngadirejo	Darat/Land	Ada, dengan trayek tetap/Available, with a fixed route
Dandangan	Darat/Land	Ada, dengan trayek tetap/Available, with a fixed route
Balowerti	Darat/Land	Ada, dengan trayek tetap/Available, with a fixed route
Pocanan	Darat/Land	Ada, dengan trayek tetap/Available, with a fixed route
Semampir	Darat/Land	Ada, dengan trayek tetap/Available, with a fixed route

Lanjutan Tabel/*Continued Table* 6.2.1

Kelurahan Kelurahan	Jenis Permukaan Jalan Darat Terluas Type of The Widest Road Surface	Dapat Dilalui Kendaraan Bermotor Roda 4 atau Lebih Passable by Vehicle with 4 or more Wheels
(1)	(4)	(5)
Manisrenggo	Aspal/beton/ <i>Asphalt/Concrete</i>	Sepanjang tahun/ <i>Throughout the year</i>
Rejomulyo	Aspal/beton/ <i>Asphalt/Concrete</i>	Sepanjang tahun/ <i>Throughout the year</i>
Ngronggo	Aspal/beton/ <i>Asphalt/Concrete</i>	Sepanjang tahun/ <i>Throughout the year</i>
Kaliombo	Aspal/beton/ <i>Asphalt/Concrete</i>	Sepanjang tahun/ <i>Throughout the year</i>
Kampung Dalem	Aspal/beton/ <i>Asphalt/Concrete</i>	Sepanjang tahun/ <i>Throughout the year</i>
Setono Pande	Aspal/beton/ <i>Asphalt/Concrete</i>	Sepanjang tahun/ <i>Throughout the year</i>
Ringin Anom	Aspal/beton/ <i>Asphalt/Concrete</i>	Sepanjang tahun/ <i>Throughout the year</i>
Pakelan	Aspal/beton/ <i>Asphalt/Concrete</i>	Sepanjang tahun/ <i>Throughout the year</i>
Setono Gedong	Aspal/beton/ <i>Asphalt/Concrete</i>	Sepanjang tahun/ <i>Throughout the year</i>
Kemasan	Aspal/beton/ <i>Asphalt/Concrete</i>	Sepanjang tahun/ <i>Throughout the year</i>
Jagalan	Aspal/beton/ <i>Asphalt/Concrete</i>	Sepanjang tahun/ <i>Throughout the year</i>
Banjaran	Aspal/beton/ <i>Asphalt/Concrete</i>	Sepanjang tahun/ <i>Throughout the year</i>
Ngadirejo	Aspal/beton/ <i>Asphalt/Concrete</i>	Sepanjang tahun/ <i>Throughout the year</i>
Dandangan	Aspal/beton/ <i>Asphalt/Concrete</i>	Sepanjang tahun/ <i>Throughout the year</i>
Balowerti	Aspal/beton/ <i>Asphalt/Concrete</i>	Sepanjang tahun/ <i>Throughout the year</i>
Pocanan	Aspal/beton/ <i>Asphalt/Concrete</i>	Sepanjang tahun/ <i>Throughout the year</i>
Semampir	Aspal/beton/ <i>Asphalt/Concrete</i>	Sepanjang tahun/ <i>Throughout the year</i>

Sumber/*Source*: Kelurahan di Kecamatan Kota/ *Kelurahan in Kota District*

6.3 KOMUNIKASI COMMUNICATION

Tabel 6.3.1 Keberadaan Kantor Pos/Pos Pembantu/Rumah Pos, Pos Keliling, dan Perusahaan/Agen Jasa Ekspedisi Swasta Menurut Kelurahan di Kecamatan Kota, 2023
Existence of Post Office/Subsidiary of Post Office, Mobile Portal Service, Private Expedition Service Company by Kelurahan in Kota District, 2023

Kelurahan Kelurahan	Kantor Pos/Pos Pembantu/Rumah Pos Post Office/Subsidiary of Post Office	Pos Keliling Mobile Portal Service	Perusahaan/Agen Jasa Ekspedisi Swasta Private Expedition Service Company
(1)	(2)	(3)	(4)
Manisrenggo	Tidak ada/No Facilities	Tidak ada/No facilities	Beroperasi/Operate
Rejomulyo	Tidak ada/No Facilities	Tidak ada/No facilities	Beroperasi/Operate
Ngronggo	Beroperasi/Operate	Tidak ada/No facilities	Beroperasi/Operate
Kaliombo	Tidak ada/No Facilities	Tidak ada/No facilities	Tidak ada/No Facilities
Kampung Dalem	Tidak ada/No Facilities	Tidak ada/No facilities	Tidak ada/No Facilities
Setono Pande	Tidak ada/No Facilities	Tidak ada/No facilities	Beroperasi/Operate
Ringin Anom	Tidak ada/No Facilities	Tidak ada/No facilities	Tidak ada/No Facilities
Pakelan	Tidak ada/No Facilities	Tidak ada/No facilities	Beroperasi/Operate
Setono Gedong	Tidak ada/No Facilities	Tidak ada/No facilities	Beroperasi/Operate
Kemasan	Tidak ada/No Facilities	Tidak ada/No facilities	Beroperasi/Operate
Jagalan	Tidak ada/No Facilities	Tidak ada/No facilities	Tidak ada/No Facilities
Banjaran	Tidak ada/No Facilities	Tidak ada/No facilities	Beroperasi/Operate
Ngadirejo	Tidak ada/No Facilities	Tidak ada/No facilities	Beroperasi/Operate
Dandangan	Tidak ada/No Facilities	Tidak ada/No facilities	Beroperasi/Operate
Balowerti	Tidak ada/No Facilities	Tidak ada/No facilities	Beroperasi/Operate
Pocanan	Beroperasi/Operate	Tidak ada/No facilities	Beroperasi/Operate
Semampir	Tidak ada/No Facilities	Tidak ada/No facilities	Beroperasi/Operate

Sumber/Source: Kelurahan di Kecamatan Kota/ Kelurahan in Kota District

Tabel
Table

6.3.2

Jumlah Menara Telepon seluler dan Operator Layanan Komunikasi Telepon Seluler Menurut Kelurahan di Kecamatan Kota, 2023
Number of Base Transceiver Station (BTS) and Cellular Phone Communication Service Operators by Kelurahan in Kota District, 2023

Kelurahan Kelurahan	Jumlah Menara Telepon seluler Number of Base Transceiver Station (BTS)	Jumlah Operator Layanan Komunikasi Telepon Seluler Cellular Phone Communication Service Operators
(1)	(2)	(3)
Manisrenggo	–	6
Rejomulyo	2	5
Ngronggo	3	5
Kaliombo	4	5
Kampung Dalem	–	5
Setono Pande	3	5
Ringin Anom	–	5
Pakelan	–	5
Setono Gedong	–	5
Kemasan	1	5
Jagalan	–	5
Banjaran	1	6
Ngadirejo	2	6
Dandangan	2	6
Balowerti	2	5
Pocanan	–	6
Semampir	1	6
Kota	21	6

Sumber/Source: Kelurahan di Kecamatan Kota/ Kelurahan in Kota District

Tabel
Table

6.3.3

Kekuatan Sinyal Telepon Seluler dan Jenis Sinyal Internet Telepon Seluler Menurut Kelurahan di Kecamatan Kota, 2023
The Strength of Cellular Phone Signal by Kelurahan in Kota District, 2023

Desa/Kelurahan <i>Village/Kelurahan</i>	Kekuatan Sinyal Telepon Seluler <i>The Strength of Cellular Phone Signal</i>	Jenis Sinyal Internet Telepon Seluler <i>Type of Cellular Phone Signal</i>
(1)	(2)	(3)
Manisrenggo	Kuat/ <i>Strong</i>	4G/LTE
Rejomulyo	Sangat kuat/ <i>Very strong</i>	4G/LTE
Ngronggo	Sangat kuat/ <i>Very strong</i>	4G/LTE
Kaliombo	Sangat kuat/ <i>Very strong</i>	4G/LTE
Kampung Dalem	Kuat/ <i>Strong</i>	4G/LTE
Setono Pande	Kuat/ <i>Strong</i>	4G/LTE
Ringin Anom	Sangat kuat/ <i>Very strong</i>	4G/LTE
Pakelan	Sangat kuat/ <i>Very strong</i>	4G/LTE
Setono Gedong	Sangat kuat/ <i>Very strong</i>	4G/LTE
Kemasan	Sangat kuat/ <i>Very strong</i>	4G/LTE
Jagalan	Sangat kuat/ <i>Very strong</i>	4G/LTE
Banjaran	Sangat kuat/ <i>Very strong</i>	4G/LTE
Ngadirejo	Kuat/ <i>Strong</i>	4G/LTE
Dandangan	Sangat kuat/ <i>Very strong</i>	4G/LTE
Balowerti	Sangat kuat/ <i>Very strong</i>	4G/LTE
Pocanan	Kuat/ <i>Strong</i>	4G/LTE
Semampir	Kuat/ <i>Strong</i>	4G/LTE
Kota	Sangat kuat/<i>Very strong</i>	4G/LTE

Sumber/*Source*: Kelurahan di Kecamatan Kota/ *Kelurahan in Kota District*

Perbankan, Koperasi dan Perdagangan

Banking, Cooperative, and Trade



1 kelurahan

di Kecamatan Kota
belum memiliki
Mini Market/Swalayan/
Supermarket

*1 kelurahan in Kota District
do not have yet Mini Market/
Swalayan/Supermarket*

44 Mini Market/Swalayan/
Supermarket tersebar di
Kecamatan Kota

*44 Mini Market/Swalayan/Supermarket
are spread across Kota District*

PENJELASAN TEKNIS

1. **Bank** adalah badan usaha yang menghimpun dana dari masyarakat dalam bentuk simpanan, dan menyalurkannya kepada masyarakat dalam rangka meningkatkan taraf hidup rakyat banyak.
2. **Bank Umum** adalah bank yang dapat memberikan jasa dalam lalu lintas pembayaran (Undang-Undang Nomor 7 Tahun 1992 Tentang Perbankan).
3. **Bank Perkreditan Rakyat** adalah bank yang menerima simpanan hanya dalam bentuk deposito berjangka, tabungan, dan/atau bentuk lainnya yang dipersamakan dengan itu.
4. **Koperasi** adalah badan usaha yang beranggotakan orang-seorang atau badan hukum koperasi dengan melandaskan kegiatannya berdasarkan prinsip:
 - a. Keanggotaannya sukarela dan terbuka;
 - b. Pengelolaannya dilakukan secara demokratis;
 - c. Pembagian sisa hasil usahanya dilakukan secara adil, sebanding dengan besarnya jasa usaha masing-masing anggota;
 - d. Pemberian balas jasa yang terbatas terhadap modal; dan

TECHNICAL NOTES

1. **Bank** is business entity that raise funds from the public in deposits and distribute it to the public in order to improve the living standard of the people.
2. **Commercial Bank** is a bank that can provide services in payment transfer (Law Number 7 Year 1992 About Banking).
3. **Rural bank** is a bank that accepts saving in time deposits, savings, or others.
4. **Cooperative** is a business entity consisting of people or cooperative legal entities which activities are based on the principles:
 - a. Membership is voluntary and open;
 - b. Management is conducted democratically;
 - c. Benefits are distributed proportionally according to the member's share;
 - d. Remuneration is limited to the capital; and
 - e. Independence, as well as the people's economic movement based on the principle of kinship;

e. Kemandirian, serta sekaligus sebagai gerakan ekonomi rakyat yang berdasarkan atas azas kekeluargaan.

5. **Koperasi Unit Desa (KUD)** adalah suatu organisasi ekonomi yang bersifat sosial merupakan wadah bagi pengembangan berbagai kegiatan ekonomi masyarakat perdesaan yang diselenggarakan oleh dan untuk masyarakat itu sendiri.
 6. **Koperasi Industri Kecil dan Kerajinan Rakyat (Kopinkra)** merupakan koperasi yang beranggotakan industri-industri kecil dan kerajinan rakyat yang ada di wilayah desa/kelurahan.
 7. **Koperasi Simpan Pinjam (Kospin)** adalah koperasi yang bergerak di bidang simpanan dan pinjaman.
 8. **Koperasi lainnya**, seperti koperasi serbaguna dan koperasi konsumsi.
 9. **Kelompok Pertokoan** adalah sejumlah toko yang terdiri dari minimal sepuluh toko dan mengelompok. Dalam satu kelompok pertokoan, jumlah bangunan fisiknya bisa lebih dari satu.
5. **Village Unit Cooperative (KUD)** is a social economic organization that is a forum for the development of various economic activities in rural communities organized by and for the community itself.
 6. **Small Industry and Citizen Handicraft Cooperative** is a cooperative consisting of small industries and people's crafts in the village/kelurahan area.
 7. **Savings and Loan Cooperative** is a cooperative that operates in the savings and loans sector.
 8. **Other cooperatives**, such as multi-purpose cooperatives and consumption cooperatives.
 9. **Shopping Complex** is a group of shops consisting of at least ten stores and clumped. In one shopping complex, number of physical buildings can be more than one.

- 10. Pasar dengan Bangunan Permanen/ Semi Permanen** adalah pasar yang menggunakan bangunan tetap dan memiliki lantai, atap, baik berdinding maupun tidak.
- 11. Pasar Tanpa Bangunan** adalah pasar yang tidak berada dalam bangunan, termasuk pasar terapung.
- 12. Mini Market** adalah tempat usaha yang menjual berbagai jenis barang secara eceran dengan sistem pelayanan mandiri dan semua barang memiliki label harga, dengan luas bangunan kurang dari 400 m².
- 13. Restoran** adalah tempat usaha yang mempergunakan seluruh bangunan secara permanen untuk menyediakan jasa pangan yang pengolahannya dan penyajiannya secara langsung di tempat sesuai dengan keinginan para pengguna jasa. Restoran mempunyai ciri bahwa pembeli dikenakan pajak. Izin restoran dan kualifikasinya diberikan oleh Ditjen Pariwisata atau Kanwil Postel setempat.
- 14. Rumah Makan** adalah tempat usaha yang menyediakan jasa pangan yang pengolahan makanannya bisa dilakukan
- 10. Market in the Permanent/Semi Permanent Building** is a market that uses the permanent building and have floor, roof, whether it walled or not.
- 11. Market Without Building** is a market that is not located within the building, including the floating market.
- 12. Mini Market** is a place of business which sell various kinds of goods at retail by self-service system and everything has a price tag, with a building area of less than 400 m².
- 13. Restaurant** is a place of business that use the entire building permanently to provide food processing services and presented directly in place in accordance with the wishes of service users. Restaurant has characteristic that the buyers have to pay taxes. The license of restaurant and its qualifications are awarded by the Directorate General of Tourism or the Regional Office of Tourism, Post, and Telecommunications.
- 14. Food Stall** is a place of business that provide providing food services that food processing can be done outside the facility. Food Stall

di luar rumah makan. Rumah makan mempunyai ciri pembeli biasanya dikenakan pajak. Izin rumah makan diberikan oleh Dinas Pariwisata Daerah atau Direktorat Perekonomian/Bagian Perekonomian Pemerintah daerah setempat.

has characteristic that the buyers usually pay taxes. The license of food stall is granted by the Regional Office of Tourism or the Directorate/ Section of Economic Affairs at the local government.

<https://kedirikota.bps.go.id>

Tabel
Table

7.1

Banyaknya Sarana Lembaga Keuangan Bank Menurut Kelurahan dan Jenis Bank di Kecamatan Kota, 2023
Number of Bank by Kelurahan and Type of Bank in Kota District, 2023

Kelurahan Kelurahan	Bank Umum Pemerintah Government Bank	Bank Umum Swasta Private Bank	Bank Perkreditan Rakyat (BPR) Rural Bank
(1)	(2)	(3)	(4)
Manisrenggo	–	–	–
Rejomulyo	1	2	1
Ngronggo	3	–	–
Kaliombo	2	–	1
Kampung Dalem	3	7	–
Setono Pande	–	1	–
Ringin Anom	1	–	–
Pakelan	–	–	–
Setono Gedong	–	–	–
Kemasan	2	–	–
Jagalan	3	3	1
Banjaran	2	3	–
Ngadirejo	–	–	1
Dandangan	3	1	–
Balowerti	–	–	–
Pocanan	–	1	–
Semampir	2	3	–
Kota	22	21	4

Sumber/Source: Kelurahan di Kecamatan Kota/ Kelurahan in Kota District

Tabel
Table

7.2

Banyaknya Koperasi Aktif Menurut Menurut Kelurahan dan Jenis Koperasi di Kecamatan Kota, 2023
Number of Cooperative by Kelurahan and Type of Cooperative in Kota District, 2023

Kelurahan Kelurahan	Koperasi Unit Desa (KUD) Village Cooperative Unit	Koperasi Industri Kecil dan Kerajinan Rakyat (Kopinkra) Small Industry and Citizen Handicraft Cooperative
(1)	(2)	(3)
Manisrenggo	–	–
Rejomulyo	–	–
Ngronggo	–	–
Kaliombo	–	–
Kampung Dalem	–	–
Setono Pande	–	–
Ringin Anom	–	–
Pakelan	–	–
Setono Gedong	–	–
Kemasan	–	–
Jagalan	–	–
Banjaran	–	–
Ngadirejo	–	–
Dandangan	–	–
Balowerti	–	–
Pocanan	–	–
Semampir	–	–
Kota	–	–

Lanjutan Tabel/*Continued Table 7.2*

Kelurahan Kelurahan	Koperasi Simpan Pinjam (Kospin) Savings and Loan Cooperative	Koperasi Lainnya Other Cooperative
(1)	(4)	(5)
Manisrenggo	–	7
Rejomulyo	2	–
Ngronggo	3	1
Kaliombo	5	1
Kampung Dalem	2	–
Setono Pande	4	–
Ringin Anom	–	1
Pakelan	1	1
Setono Gedong	–	1
Kemasan	–	3
Jagalan	3	1
Banjaran	6	–
Ngadirejo	2	8
Dandangan	1	5
Balowerti	4	–
Pocanan	2	–
Semampir	3	2
Kota	38	31

Sumber/*Source*: Kelurahan di Kecamatan Kota/ *Kelurahan in Kota District*

Tabel
Table

7.3

Banyaknya Sarana Perdagangan Menurut Kelurahan dan Jenis Sarana Perdagangan di Kecamatan Kota, 2023***Number of Trade Facilities by Kelurahan and Type of Trade Facilities in Kota District, 2023***

Desa/Kelurahan Village/Kelurahan	Kelompok Pertokoan Shopping Complexs	Pasar dengan Bangunan Permanen Markets in Permanent Building	Pasar dengan Bangunan Semi Permanen Market in Semi Permanent Building
(1)	(2)	(3)	(4)
Manisrenggo	–	–	–
Rejomulyo	–	–	–
Ngronggo	4	1	1
Kaliombo	3	–	1
Kampung Dalem	2	–	–
Setono Pande	2	1	–
Ringin Anom	1	–	–
Pakelan	3	–	–
Setono Gedong	3	–	–
Kemasan	2	–	–
Jagalan	5	–	–
Banjaran	3	1	–
Ngadirejo	2	1	1
Dandangan	1	1	1
Balowerti	3	–	1
Pocanan	1	–	–
Semampir	1	–	1
Kota	36	5	6

Lanjutan Tabel/*Continued Table* 7.3

Desa/Kelurahan Village/Kelurahan	Pasar tanpa Bangunan Market without Permanent Building	Mini Market/ Swalayan/ Supermarket Mini Market/Swalayan/ Supermarket	Restoran/ Rumah Makan Restaurant/ Food Stall
(1)	(5)	(6)	(7)
Manisrenggo	–	1	2
Rejomulyo	–	3	1
Ngronggo	–	9	7
Kaliombo	1	2	3
Kampung Dalem	–	1	3
Setono Pande	–	–	4
Ringin Anom	–	1	3
Pakelan	1	2	13
Setono Gedong	–	1	2
Kemasan	1	1	5
Jagalan	1	1	5
Banjaran	–	5	11
Ngadirejo	–	4	5
Dandangan	1	5	10
Balowerti	–	3	5
Pocanan	–	2	5
Semampir	–	3	4
Kota	5	44	88

Sumber/*Source*: Kelurahan di Kecamatan Kota/ *Kelurahan in Kota District*

DAFTAR PUSTAKA/BIBLIOGRAPHY

- Direktorat Jenderal Hortikultura & Badan Pusat Statistik. 2022. *Pedoman Statistik Pertanian Hortikultura (SPH)*. Jakarta: Kementerian Pertanian.
- Direktorat Statistik Ketahanan Sosial. 2021. *Buku 3: Konsep dan Definisi Podes 2021*. Jakarta: Badan Pusat Statistik.
- Keputusan Menteri Dalam Negeri Nomor 100.1.1-6117 tentang Pemberian dan Pemutakhiran Kode, Data Wilayah Administrasi Pemerintahan, dan Pulau Tahun 2022.

<https://kedirikota.bps.go.id>

ST 2023
SENSUS PERTANIAN

BerAKHLAK
Berorientasi Pelayanan Akuntabel Kompeten
Harmonis Loyal Adaptif Kolaboratif

**#bangga
melayani
bangsa**

DATA

MENCERDASKAN BANGSA

Enlighten The Nation



**BADAN PUSAT STATISTIK
KOTA KEDIRI
BPS-STATISTICS KEDIRI MUNICIPALITY**

Jl. Penanggungan 14 G Kediri
Telp.: (0354) 773238 Fax.: (0354) 773119
Homepage: <http://kedirikota.bps.go.id>, E-mail: bps3571@bps.go.id

ISSN 2776-6519

