

No. Katalog :1102001.9401010

DISTRİK KIMAAM DALAM ANGKA



2022



**Badan Pusat Statistik
Kabupaten Merauke**

DISTRİK KIMAAM DALAM ANGKA



2022

**Distrik Kimaam Dalam Angka
2021**

ISBN:

No. Publikasi: 94010.2217

Katalog: 1102001.9401010

Ukuran Buku: 14,8 cm x 21 cm

Jumlah Halaman: xiv + 87 Halaman

Penyunting/Editor:

BPS Kabupaten Merauke

Desain Kover oleh/Cover Designed by:

Seksi Integrasi Pengolahan dan Diseminasi Statistik

Ilustrasi Kover:

Kantor Distrik Kimaam

Diterbitkan oleh:

© Badan Pusat Statistik Kabupaten Merauke

Dicetak oleh:

Badan Pusat Statistik

Dilarang mengumumkan, mendistribusikan, mengomunikasikan, dan/atau menggandakan sebagian atau seluruh isi buku ini untuk tujuan komersial tanpa izin tertulis dari Badan Pusat Statistik

KEPALA BPS KABUPATEN MERAUKE
CHIEF STATISTICIAN OF MERAUKE REGENCY



Cendana Murti Nuryana Sri Hapsara S.ST



KATA PENGANTAR

Distrik Dalam Angka merupakan publikasi tahunan yang diterbitkan oleh Badan Pusat Statistik Kabupaten Merauke. Publikasi ini menyajikan berbagai macam data seperti keadaan geografi, pemerintahan, kependudukan, sosial, pertanian, energi, perdagangan, dan transportasi.

Publikasi ini dapat terwujud berkat kerjasama dan bantuan dari berbagai pihak baik instansi pemerintah maupun swasta. Kepada semua pihak yang telah memberikan bantuan disampaikan penghargaan dan terima kasih yang sebesar – besarnya.

Kami menyadari bahwa publikasi ini belum sepenuhnya memenuhi harapan pengguna data, namun kiranya dapat bermanfaat bagi setiap pengguna untuk berbagai keperluan.

Kami mengharapkan tanggapan dan saran yang bersifat membangun untuk perbaikan selanjutnya.

Merauke, September 2022
Kepala Badan Pusat Statistik
Kabupaten Merauke

Cendana Murti Nuryana Sri Hapsara
S.ST

DAFTAR ISI

	Halaman
DAFTAR ISI	vii
Daftar Tabel	viii
Daftar Gambar	xii
1. GEOGRAFI	xiv
2. PEMERINTAHAN.....	10
3. KEPENDUDUKAN.....	16
4. SOSIAL.....	26
5. PERTANIAN	68
6. PERDAGANGAN.....	76
7. PARIWISATA.....	84

DAFTAR TABEL

halaman

DAFTAR ISI	vii
Daftar Tabel	viii
Daftar Gambar	xii
1. GEOGRAFI	xiv
4.1. Letak Geografis Distrik Kimaam , 2021	4
4.2. Jarak Menuju Ibukota Distrik dan Ibukota Kabupaten di Distrik Kimaam,2021	5
4.3. Luas Wilayah Menurut Kampung di Distrik Kimaam, 2021.....	6
4.4. Nama Pulau Menurut Kampung di Distrik Kimaam, 2021	7
4.5. Nama Sungai/Kali Menurut Kampung di Distrik Kimaam, 2021	8
2. PEMERINTAHAN.....	10
2.1 Jumlah Pegawai Aparatur Sipil Negara menurut Golongan di Distrik Kimaam Tahun 2021	14
2.2 Jumlah Satuan Lingkungan Setempat RT dan RW Distrik Kimaam Tahun 2021	14
2.3 Jumlah Perangkat Kampung Menurut Kampung di Distrik Kimaam, 2021	15
3. KEPENDUDUKAN	16
3.1 Jumlah Penduduk, Luas Wilayah, dan Kepadatan Penduduk di Distrik Kimaam,2021	22
3.2 Jumlah Penduduk dan Rasio Jenis Kelamin Menurut Kampung di Distrik Kimaam, 2021	23
3.3 Jumlah Penduduk dan Distribusi Penduduk Menurut Kampung di Distrik Kimaam, 2021	24
4. SOSIAL	26
4.1. PENDIDIKAN	32
4.1.1. Banyaknya Sekolah Dasar (SD) Menurut Desa/Kelurahan.....	32
di Distrik Kimaam, 2021	32

4.2. Banyaknya Madrasah Ibtidaiyah (MI) Menurut Desa/Kelurahan di Distrik Kimaam, 2021	33
4.3. Banyaknya Sekolah Menengah Pertama (SMP) Menurut Desa/Kelurahan di Distrik Kimaam, 2021	34
4.4. Banyaknya Madrasah Tsanawiyah (Mts) Menurut Desa/Kelurahan di Distrik Kimaam, 2021	35
4.5. Banyaknya Sekolah Menengah Atas (SMA) Menurut Desa/Kelurahan di Distrik Kimaam, 2021	36
4.6. Banyaknya Madrasah Aliyah (MA) Menurut Desa/Kelurahan di Distrik Kimaam, 2021	37
4.7. Banyaknya Sekolah Menengah Kejuruan (SMK) Menurut Desa/Kelurahan di Distrik Kimaam, 2021	38
4.8. Banyaknya Akademi/Perguruan Tinggi Menurut Desa/Kelurahan di Distrik Kimaam, 2021	39
4.9. Kemudahan Untuk Mencapai Sarana Pendidikan Terdekat bagi Desa/Kelurahan yang Tidak Ada Sarana Pendidikan Menurut Desa/Kelurahan dan Jenjang Pendidikan di Distrik Kimaam, 2021..	40
4.1.9. Lanjutan	41
4.2. KESEHATAN	42
4.2.1. Banyaknya Sarana Kesehatan Menurut Desa/Kelurahan dan Jenis Sarana Kesehatan di Distrik Kimaam, 2021	42
4.2.1. Lanjutan	43
4.2.2. Kemudahan Untuk Mencapai Sarana Kesehatan Terdekat bagi Desa/Kelurahan yang Tidak Sarana Kesehatan Menurut Desa/Kelurahan dan Jenis Sarana Kesehatan di Distrik Kimaam, 2021	44
4.2.2. Lanjutan	45
4.2.3. Banyaknya Warga Penderita Gizi Buruk Menurut Desa/Kelurahan di Distrik Kimaam, 2021	46
4.3. AGAMA.....	47
4.3.1. Jumlah Penganut Agama di Distrik Kimaam, 2021	47
4.3.2. Jumlah Tempat Peribadatan di Distrik Kimaam, 2021	47
4.3.3. Jumlah Rohaniawan di Distrik Kimaam, 2021	48
4.4. ENERGI	49

4.4.1.	Banyaknya Keluarga Menurut Desa/Kelurahan dan Jenis Pengguna Listrik di Distrik Kimaam, 2021.....	49
4.4.2.	Banyaknya Desa/Kelurahan Menurut Keberadaan Penerangan Jalan Utama Desa/Kelurahan Di Distrik Kimaam, 2018, 2019, 2020 dan 2021...	50
4.4.3.	Banyaknya Desa/Kelurahan Menurut Jenis Bahan Bakar Untuk Memasak yang Digunakan Oleh Sebagian Besar Keluarga Di Distrik Kimaam, 2018, 2019, 2020 dan 2021	51
4.4.4.	Banyaknya Desa/Kelurahan Menurut Sumber Air Minum Sebagian Besar Keluarga Di Distrik Kimaam, 2018, 2019, 2020 dan 2021	52
4.4.5.	Banyaknya Desa/Kelurahan Menurut Penggunaan Fasilitas Tempat Buang Air Besar Sebagian Besar Keluarga Di Distrik Kimaam, 2018, 2019, 2020 dan 2021	53
4.5.	BENCANA ALAM	54
4.4.6.	Banyaknya Kejadian Bencana Alam Menurut Desa/Kelurahan dan Jenis Bencana Alam di Distrik Kimaam, 2021.....	54
4.4.7.	Lanjutan	55
4.4.8.	Lanjutan	56
4.4.9.	Banyaknya Korban Jiwa Akibat Bencana Alam Menurut Desa/Kelurahan dan Jenis Bencana Alam di Distrik Kimaam, 2021	57
4.4.10.	Keberadaan Fasilitas/Upaya Antisipasi/Mitigasi Bencana Alam Menurut Desa/Kelurahan di Distrik Kimaam, 2021	60
4.4.11.	Jumlah Menara dan Operator Layanan Komunikasi Telepon Seluler Menurut Desa/Kelurahan di Distrik Kimaam, 2021	62
4.4.12.	Banyaknya Desa/Kelurahan yang Memiliki Kelompok Kegiatan Olahraga Menurut Jenis Olahraga dan Ketersediaan Fasilitas/Lapangan Olahraga di Distrik Kimaam, 2021.....	63
4.4.13.	Sarana Transportasi Antar Desa/Kelurahan Menurut Desa/Kelurahan di Distrik Kimaam, 2021	64
4.4.14.	Kondisi Jalan Darat Antar Desa/Kelurahan Menurut Desa/Kelurahan di Distrik Kimaam, 2021	65

4.4.15. Keberadaan Kantor Pos/ Pos Pembantu/Rumah Pos dan Perusahaan/Agen Jasa Ekspedisi Swasta Menurut Desa/Kelurahan di Distrik Kimaam, 2021	66
5. PERTANIAN	68
5.1. Luas Panen, Produksi dan Produktivitas Tanaman Pangan di Distrik Kimaam, 2021	72
5.2. Luas Panen dan Produksi Tanaman Sayuran, Distrik Kimaam, 2021	73
5.3. Populasi Ternak dan Unggas di Distrik Kimaam, 2021	74
5.4. Banyaknya Embung Desa Menurut Desa/Kelurahan di Distrik Kimaam, 2019 ,2020 dan 2021	75
6. PERDAGANGAN.....	76
6.1. Banyaknya Sarana dan Prasarana Ekonomi Menurut Desa/ Kelurahan dan Jenisnya, 2021.....	80
6.2. Banyaknya Sarana Lembaga Keuangan yang Beroperasi Menurut Desa/Kelurahan dan Jenisnya di Distrik Kimaam, 2021	81
6.3. Banyaknya Koperasi yang Masih Aktif Menurut Desa/Kelurahan dan Jenis Koperasi di Distrik Kimaam, 2021	82
7. PARIWISATA	84
7.1. Nama Objek Wisata, Lokasi dan jenis Wisata Distrik Kimaam, 2021	87

DAFTAR GAMBAR

	halaman
1. Struktur Pemerintahan Distrik Kimaam, 2021	13
2. Persentase Penduduk Distrik Kimaam, 2021	21
3. Grafik Jumlah Toko/Warung Kelontong Menurut Kampung di Distrik Kimaam, 2021	79

<https://meraukekab.bps.go.id>

PENJELASAN UMUM

Tanda-tanda, satuan-satuan, dan lain-lainnya yang digunakan dalam publikasi ini adalah sebagai berikut:

1. TANDA-TANDA

Data tidak tersedia	:	...
Tidak ada atau nol	:	–
Data dapat diabaikan	:	0
Tanda decimal	:	,

2. SATUAN

hektar (ha)	:	10 000 m ²
kilometer (km)	:	1 000 meter
ton	:	1 000 kg

Satuan lain: persen (%).

Perbedaan angka di belakang koma disebabkan oleh pembulatan angka.

GEOGRAFI

Letak Geografis

**7°15' - 8°40' Lintang Selatan
137°40' - 139°40' Bujur Timur**



Batas Wilayah



**Barat : Distrik Tubang
Timur : Distrik Tabonji
Utara : Distrik Ilwayab
Selatan: Laut Arafura**

ULASAN

Secara Astronomis Distrik Kimaam terletak diantara $137^{\circ} 40''$ – $139^{\circ} 10'$ Bujur Timur dan $7^{\circ}15'$ – $8^{\circ}40'$ Lintang Selatan dengan luas wilayah 4.630,30 km² atau 9,90 persen dari luas wilayah Kabupaten Merauke, semetara luas wilayah perairan Distrik Kimaam mencapai 769,88 km². Distrik Kimaam terdiri dari 14 kampung. Jarak Ibukota Kabupaten menuju Distrik Kimaam Sekitar 145 mil laut dan dapat ditempuh dengan menggunakan pesawat terbang jenis *Caravan*, sedangkan Kampung Komolom memiliki jarak terjauh dari ibukota Distrik Kimaam yaitu sekitar 26 Mil laut dan transportasi yang dapat digunakan untuk menuju kampung hanya transportasi air berupa *speedboat*.

Secara Geografis Distrik Kimaam mendiami suatu pulau yang bernama Pulau Yos Sudarso. Distrik Kimaam dibatasi oleh daratan dan lautan. Di sebelah utara berbatasan dengan Distrik Ilwayab, sebelah timur berbatasan dengan Distrik Tubang, sebelah barat berbatasan dengan Distrik Tabonji dan sebelah selatan berbatasan dengan Laut Arafura.

Secara umum, wilayah Distrik Kimaam merupakan daratan dengan ketinggian wilayah antara 4—8 meter di atas permukaan laut. Dengan ketinggian wilayah seperti itu, wilayah Distrik Kimaam sangat potensial terjadi genangan air terutama saat musim penghujan tiba.

Tabel 4.1. Letak Geografis Distrik Kimaam , 2021

Letak Astronomis	Lintang	7 ^o 15' – 8 ^o 40' Lintang Selatan
	Bujur	137 ^o 40' – 139 ^o 10' Bujur Timur
Letak Geografis	Utara	Distrik Ilwayab
	Selatan	Laut Arafura
	Timur	Distrik Tubang
	Barat	Distrik Tabonji

Sumber : Badan Pusat Statistik Kabupaten Merauke

Tabel 4.2. Jarak Menuju Ibukota Distrik dan Ibukota Kabupaten di Distrik Kimaam,2021

Nama Kampung	Jarak Tempuh		Satuan Jarak
	Ibukota Distrik	Ibukota Kabupaten	
(1)	(2)	(3)	(4)
1 Komolom	27	118	Mill Laut
2 Kumbis	15	130	Mill Laut
3 Kalilam	6	139	Mill Laut
4 Turiram	9	132	Mill Laut
5 Mambum	0.3	145	Km
6 Deka	0.2	145	km
7 Woner	0.4	145	Km
8 Kiworo	0.5	145	Km
9 Kimaam	0.6	145	Km
10 Teri	13	163	Km
11 Sabudom	15	161	Km
12 Webu	9	132	Km
13 Purawanderu	8	138	Km
14 Umanderu	7	153	Km

Sumber : Badan Pusat Statistik Kabupaten Merauke

Tabel 4.3. Luas Wilayah Menurut Kampung di Distrik Kimaam, 2021

Nama Kampung		Luas (Km²)
(1)		(2)
1	Komolom	618.23
2	Kumbis	728.90
3	Kalilam	123.57
4	Turiram	999.89
5	Mambum	108.71
6	Deka	423.49
7	Woner	132.56
8	Kiworo	388.69
9	Kimaam	270.21
10	Teri	610.41
11	Sabudom	225.63
12	Webu	*
13	Purawanderu	*
14	Umanderu	*
Kimaam		4630.3

Sumber : Badan Pusat Statistik Kabupaten Merauke

Tabel 4.4. Nama Pulau Menurut Kampung di Distrik Kimaam, 2021

	Nama Kampung	Nama Pulau
	(1)	(2)
1	Komolom	Pulau Komolom
2	Kumbis	Pulau Papua
3	Kalilam	Pulau Yos Sudarso /Fredrik Hendrik
4	Turiram	Pulau Yos Sudarso /Fredrik Hendrik
5	Mambum	Pulau Yos Sudarso /Fredrik Hendrik
6	Deka	Pulau Yos Sudarso /Fredrik Hendrik
7	Woner	Pulau Yos Sudarso /Fredrik Hendrik
8	Kiwo	Pulau Yos Sudarso /Fredrik Hendrik
9	Kimaam	Pulau Yos Sudarso /Fredrik Hendrik
10	Teri	Pulau Yos Sudarso /Fredrik Hendrik
11	Sabudom	Pulau Yos Sudarso /Fredrik Hendrik
12	Webu	Pulau Yos Sudarso /Fredrik Hendrik
13	Purawanderu	Pulau Yos Sudarso /Fredrik Hendrik
14	Umanderu	Pulau Yos Sudarso /Fredrik Hendrik

Sumber : Badan Pusat Statistik Kabupaten Merauke

Tabel 4.5. Nama Sungai/Kali Menurut Kampung di Distrik Kimaam, 2021

	Nama kampung	Nama Sungai/Kali
	(1)	(2)
1	Komolom	Kali Silam
2	Kumbis	Kali Kumbis
3	Kalilam	Selat Mariana
4	Turiram	Kali Tudi
5	Mambum	Kali Romsano
6	Deka	Kali Romsano
7	Woner	Kali Romsano
8	Kiworo	Kali Romsano
9	Kimaam	Kali Romsano
10	Teri	Kali Mambun
11	Sabudom	Kali Numbiram
12	Webu	Kali Tudi
13	Purawanderu	Kali Mambum
14	Umanderu	Kali Unam

Sumber : Badan Pusat Statistik Kabupaten Merauke

PEMERINTAHAN

Jumlah Perangkat Desa

12 Kepala Kampung
14 Sekretaris Kampung
56 Kepala Seksi/Urusan

Jumlah RT dan RW

56 RT dan 25 RW



ULASAN

Pada Tahun 2021 Kantor Distrik Kimaam memiliki jumlah pegawai ASN berjumlah 19 Orang pegawai mulai dari golongan 1 sampai dengan golongan 4, Ditahun 2021 Distrik Kimaam memiliki 14 kampung yang tersebar di dua wilayah yang berbeda, yaitu 5 kampung dalam dan 9 kampung luar. Kampung dalam merupakan kampung yang keberadaannya tidak jauh dari ibukota distrik meliputi Kampung Kimaam, Mambum, Kiworo, Woner dan Deka, sedangkan Kampung luar merupakan kampung yang terpisah dari ibukota distrik, meliputi Kampung Komolom, Kumbis, Turiram, kalilam, Teri, Sabudom, Webu, Purawanderu dan Umanderu. Setiap kampung tersebut dipimpin oleh seorang kepala kampung dengan dibantu seorang sekretaris kampung dan beberapa orang kaur (kepala urusan), Namun ada 3 Kampung yang dalam melaksanakan roda pemerintahan dipimpin seorang Plt Kepala Kampung.

Distrik Kimaam memiliki satuan lingkungan setempat setingkat RT dan RW yaitu sebanyak 56 RT dan 25 RW.

Gambar 1. Struktur Pemerintahan Distrik Kimaam, 2021

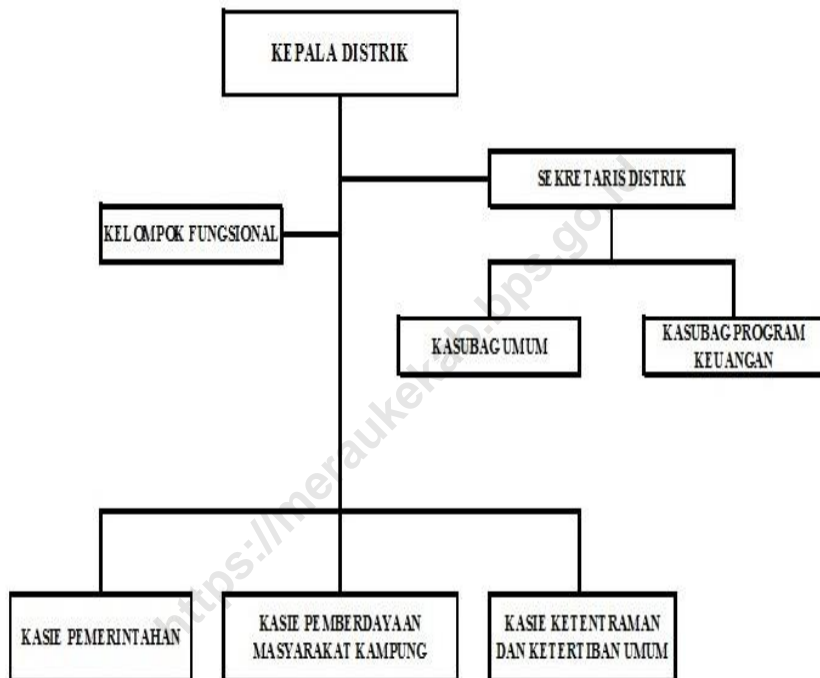

Tabel 2.1 Jumlah Pegawai Aparatur Sipil Negara menurut Golongan di Distrik Kimaam Tahun 2021

Golongan	Tahun		
	2019	2020	2021
I	2	2	1
II	9	8	10
III	10	7	7
IV	-	1	1
Jumlah	21	18	19

Sumber: Badan Kepegawaian dan Pengembangan SDM Kab. Merauke

Tabel 2.2 Jumlah Satuan Lingkungan Setempat RT dan RW Distrik Kimaam Tahun 2021

Nama Kampung	RT	RW
(1)	(2)	(3)
1 Komolom	6	2
2 Kumbis	3	1
3 Kalilam	4	2
4 Turiram	4	2
5 Mambum	3	1
6 Deka	2	1
7 Woner	4	2
8 Kiworo	5	2
9 Kimaam	4	2
10 Teri	5	2
11 Sabudom	4	2
12 Webu	4	2
13 Purawanderu	4	2
14 Umanderu	4	2

Sumber: Badan Pusat Statistik Kabupaten Merauke

Tabel 2.3 Jumlah Perangkat Kampung Menurut Kampung di Distrik Kimaam, 2021

Nama Kampung	Perangkat Kampung		
	Kepala Kampung	Sekretaris Kampung	Kaur/Kasie
(1)	(2)	(3)	(4)
1 Komolom	1	1	6
2 Kumbis	1	1	6
3 Kalilam	1	1	6
4 Turiram	1	1	6
5 Mambum	-	1	6
6 Deka	1	1	6
7 Woner	1	1	6
8 Kiworo	1	1	6
9 Kimaam	-	1	6
10 Teri	1	1	6
11 Sabudom	1	1	6
12 Webu	1	1	6
13 Purawanderu	1	1	6
14 Umanderu	-	1	6

Sumber : Badan Pusat Statistik Kabupaten Merauke

KEPENDUDUKAN

Jumlah Penduduk

2.733 jiwa Laki-laki

2610 jiwa perempuan

Rasio Jenis Kelamin 106,25



I ♥ RI



**Kepadatan Penduduk
1,16 jiwa/Km²**

PENJELASAN TEKNIS

Sumber utama data kependudukan adalah sensus penduduk yang dilaksanakan setiap sepuluh tahun sekali. Sensus penduduk telah dilaksanakan sebanyak enam kali sejak Indonesia merdeka, yaitu tahun 1961, 1971, 1980, 1990, 2000, dan 2010.

Di dalam sensus penduduk, pencacahan dilakukan terhadap seluruh penduduk yang berdomisili di wilayah teritorial Indonesia termasuk warga negara asing kecuali anggota korps diplomatik negara sahabat beserta keluarganya.

Metode pengumpulan data dalam sensus dilakukan dengan wawancara antara petugas sensus dengan responden dan juga melalui *e-census*. Pencatatan penduduk menggunakan konsep usual residence, yaitu konsep di mana penduduk biasa bertempat tinggal. Bagi penduduk yang bertempat tinggal tetap dicacah di mana mereka biasa tinggal, sedangkan untuk penduduk yang tidak bertempat tinggal tetap dicacah di tempat di mana mereka ditemukan petugas sensus pada malam 'Hari Sensus'. Termasuk penduduk yang tidak bertempat tinggal tetap adalah tuna wisma, awak kapal berbendera Indonesia, penghuni perahu/rumah apung, masyarakat terpencil/terasing, dan pengungsi. Bagi mereka yang mempunyai tempat tinggal tetap dan sedang bepergian ke luar wilayah lebih dari enam bulan, tidak dicacah di tempat tinggalnya, tetapi dicacah di tempat tujuannya. Untuk tahun yang tidak dilaksanakan sensus penduduk, data kependudukan diperoleh dari hasil proyeksi penduduk. Proyeksi penduduk merupakan suatu perhitungan ilmiah yang didasarkan pada asumsi dari komponen-komponen perubahan penduduk, yaitu kelahiran, kematian, dan migrasi. Proyeksi penduduk Indonesia 2010–2035 menggunakan data dasar penduduk hasil SP2010

Penduduk Indonesia adalah semua orang yang berdomisili di wilayah teritorial Indonesia selama 6 bulan atau lebih dan atau mereka yang berdomisili kurang dari 6 bulan tetapi bertujuan menetap.

Laju pertumbuhan penduduk adalah angka yang menunjukkan persentase

pertambahan penduduk dalam jangka waktu tertentu.

Kepadatan penduduk adalah rasio banyaknya penduduk per kilometer persegi.

Rasio jenis kelamin adalah perbandingan antara penduduk laki-laki dan penduduk perempuan pada suatu wilayah dan waktu tertentu. Biasanya dinyatakan dengan banyaknya penduduk laki-laki untuk 100 penduduk perempuan.

Distribusi penduduk adalah pola persebaran penduduk di suatu wilayah, baik berdasarkan batas-batas geografis maupun berdasarkan batas-batas administrasi pemerintahan.

Komposisi penduduk adalah pola persebaran penduduk menurut karakteristiknya, contoh: penduduk menurut kelompok umur, penduduk menurut jenis kelamin

Rumah tangga adalah seseorang atau sekelompok orang yang mendiami sebagian atau seluruh bangunan fisik/sensus dan biasanya tinggal bersama serta pengelolaan makan dari satu dapur. Yang dimaksud makan dari satu dapur adalah jika pengurusan kebutuhan sehari-harinya dikelola bersama-sama menjadi satu.

Anggota rumah tangga adalah semua orang yang biasanya bertempat tinggal di suatu rumah tangga, baik yang berada di rumah pada waktu pencacahan maupun yang sementara tidak ada.

Rata-rata anggota rumah tangga adalah angka yang menunjukkan rata-rata jumlah anggota rumah tangga per rumah tangga.

ULASAN

Berdasarkan Data Dinas Kependudukan dan Catatan Sipil 2021 Kabupaten Merauke, penduduk Distrik Kimaam mencapai 5.383 jiwa yang tersebar di 14 kampung. Kampung dengan jumlah penduduk terbanyak adalah Kampung Kalilam yaitu 574 jiwa, sedangkan jumlah penduduk paling sedikit berada di Kampung Deka yaitu 148 jiwa.

Laju pertumbuhan penduduk Distrik Kimaam cenderung menurun dari tahun sebelumnya, Namun Data Laju Pertumbuhan penduduk pada Distrik Kimaam tidak dapat ditampilkan berupa grafik, karena pada tahun 2010 ada tiga kampung yang belum mekar yaitu, Kampung Turiram, Kampung Kimaam dan juga Kampung Mambum.

Dengan luas wilayah sebesar 4.630,30 km² dan jumlah penduduk sebesar 5.383 jiwa maka dapat diperoleh kepadatan penduduk sebesar 1,16 Jiwa/Km².

Menurut jenis kelamin, pada tahun 2021 penduduk Distrik Kimaam didominasi oleh penduduk laki-laki. Ini dapat dilihat dari rasio jenis kelamin penduduk Distrik Kimaam yang mencapai 106,24. Hal ini berarti bahwa secara rata-rata dalam setiap 100 penduduk perempuan di Distrik Kimaam akan terdapat sebanyak 106 penduduk laki-laki. Kampung dengan rasio jenis kelamin tertinggi di Distrik Kimaam adalah Kampung Purawanderu, yaitu sebesar 151,25 sedangkan Kampung Deka memiliki rasio jenis kelamin paling rendah yaitu hanya sebesar 92,20.

Gambar 2. Persentase Penduduk Distrik Kimaam, 2021

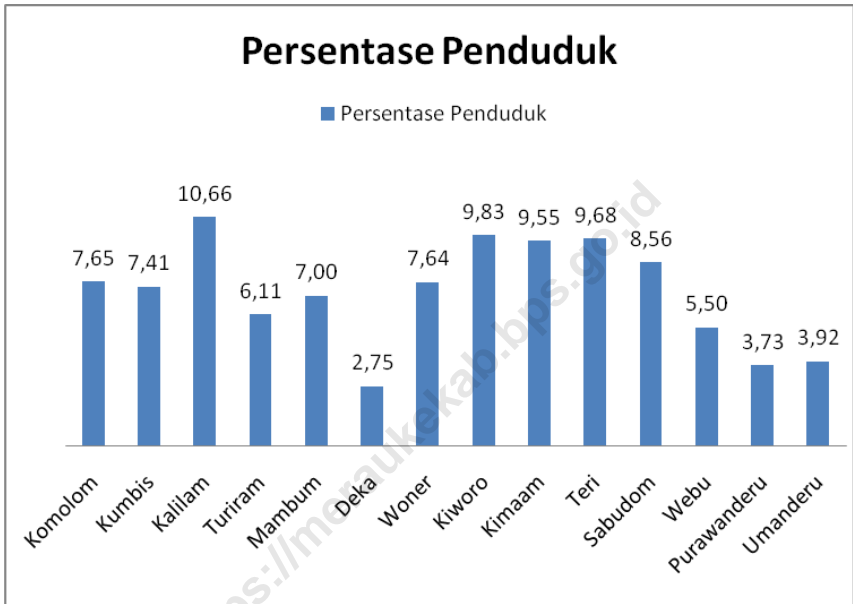

Sumber : DUKCAPIL Kabupaten Merauke

Tabel 3.1 Jumlah Penduduk, Luas Wilayah, dan Kepadatan Penduduk di Distrik Kimaam, 2021

Tahun	Jumlah Penduduk (orang)	Luas Wilayah (Km²)	Kepadatan Penduduk (Jiwa/Km²)
(1)	(2)	(3)	(4)
2021	5383	4630,30	1,16

Sumber : DUKCAPIL Kabupaten Merauke

Tabel 3.2 Jumlah Penduduk dan Rasio Jenis Kelamin Menurut Kampung di Distrik Kimaam, 2021

Nama Kampung	Jenis Kelamin			Rasio Jenis Kelamin
	Laki-laki	Perempuan	Jumlah	
(1)	(2)	(3)	(4)	(5)
1 Komolom	210	202	412	103,96
2 Kumbis	212	187	399	113,37
3 Kalilam	292	282	574	103,55
4 Turiram	177	152	329	116,45
5 Mambum	183	194	377	94,33
6 Deka	71	77	148	92,21
7 Woner	212	199	411	106,53
8 Kiworo	262	267	529	98,13
9 Kimaam	248	266	514	93,23
10 Teri	267	254	521	105,12
11 Sabudom	256	205	461	124,88
12 Webu	155	141	296	109,93
13 Purawanderu	121	80	201	151,25
14 Umanderu	107	104	211	102,88
Jumlah	2.773	2.610	5.383	106,25

Sumber : DUKCAPIL Kabupaten Merauke

Tabel 3.3 Jumlah Penduduk dan Distribusi Penduduk Menurut Kampung di Distrik Kimaam, 2021

No	Kampung	Jumlah Penduduk	Persentase Penduduk
(1)	(2)	(3)	(4)
1	Komolom	412	7,65
2	Kumbis	399	7,41
3	Kalilam	574	10,66
4	Turiram	329	6,11
5	Mambum	377	7,00
6	Deka	148	2,75
7	Woner	411	7,64
8	Kiworo	529	9,83
9	Kimaam	514	9,55
10	Teri	521	9,68
11	Sabudom	461	8,56
12	Webu	296	5,50
13	Purawanderu	201	3,73
14	Umanderu	211	3,92
	Jumlah	5.383	100

Sumber : DUKCAPIL Kabupaten Merauke

SOSIAL

Jumlah Sekolah

8 unit SD
2 unit SMP
1 unit SMA

Jumlah Sarana Kesehatan

An illustration of a female teacher with glasses and a white shirt, holding a yellow folder, standing in the center. She is surrounded by five diverse students: a boy with a backpack on the left, a girl with curly hair, a boy with a backpack on the right, and a girl with a ponytail on the far right. They are all smiling and appear to be in a classroom or school setting.

1 Puskesmas Rawat Inap
4 Puskesmas Pembantu

PENJELASAN TEKNIS

Jenjang Pendidikan Formal terdiri atas pendidikan dasar, pendidikan menengah, dan pendidikan tinggi. Jenis pendidikan yang diajarkan mencakup pendidikan umum, kejuruan, akademik, profesi, vokasi, keagamaan, dan khusus.

- a. Pendidikan Dasar berbentuk Sekolah Dasar (SD) dan Madrasah Ibtidaiyah (MI) atau bentuk lain yang sederajat serta Sekolah Menengah Pertama (SMP) dan Madrasah Tsanawiyah (MTs), atau bentuk lain yang sederajat.
- b. Pendidikan Menengah berbentuk Sekolah Menengah Atas (SMA), Madrasah Aliyah (MA), Sekolah Menengah Kejuruan (SMK), dan Madrasah Aliyah Kejuruan (MAK), atau bentuk lain yang sederajat.
- c. Pendidikan Tinggi merupakan jenjang pendidikan setelah pendidikan menengah yang mencakup program pendidikan diploma, sarjana, magister, spesialis, dan doktor yang diselenggarakan oleh perguruan tinggi. Perguruan tinggi dapat berbentuk akademi, politeknik, sekolah tinggi, institut, atau universitas

Puskesmas (Pusat Kesehatan Masyarakat) adalah unit pelaksana teknis dinas kesehatan kabupaten/ kota yang mempunyai fungsi utama sebagai penyelenggara pelayanan kesehatan tingkat pertama. Wilayah kerja puskesmas maksimal adalah satu kecamatan dan untuk dapat menjangkau wilayah kerjanya, puskesmas mempunyai jaringan pelayanan yang meliputi unit Puskesmas Pembantu (Pustu), unit Puskesmas Keliling (Puskel), dan unit bidan desa/komunitas (Peraturan Menteri Kesehatan RI No. 75 Tahun 2015 Tentang Pusat Kesehatan Masyarakat).

ULASAN

Fasilitas pendidikan yang tersedia di Distrik Kimaam sudah terbilang lengkap dari jenjang pra SD hingga SMA. Pada tahun 2020 terdapat 1 Sekolah Taman Kanak-kanak, 8 Sekolah Dasar, 2 Sekolah Menengah Pertama, 1 Sekolah Menengah Atas dan 1 Sekolah Menengah Kejuruan. Dari jumlah ini, terdapat 6 Sekolah Negeri dan 7 Sekolah Swasta. Untuk jenjang pendidikan tingkat SD dari 14 Kampung di Distrik Kimaam masih terdapat 6 Kampung yang belum memiliki pendidikan setingkat SD, namun keberadaan keenam kampung tersebut berdekatan langsung dengan Kampung- kampung yang mempunyai fasilitas pendidikan sehingga anak-anak usia SD masih dapat bersekolah di sekolah kampung terdekat.

Pada tahun 2021 jumlah guru dan pegawai yang bertugas di Distrik Kimaam berjumlah 109 orang . Guru TK berjumlah 3 orang, guru SD berjumlah 52 orang, guru SMP berjumlah 23 orang, guru SMA berjumlah 20 orang dan guru SMK berjumlah 11 orang.

Distrik Kimaam mempunyai fasilitas kesehatan seperti puskesmas rawat inap yang terletak di Kampung Kimaam, sehingga untuk wilayah masyarakat Distrik Kimaam tidak perlu melakukan rawat inap pada rumah sakit Pemerintah maupun swasta yang berada dikota.

Menurut data Dinas Pemberdayaan Perempuan, Perlindungan Anak, Pengendalian Penduduk dan Keluarga Berencana Kabupaten Merauke, pada tahun 2021 terdapat 752 Pasangan Usia Subur dan 0.

Jumlah sarana fasilitas ibadah di Distrik Kimaam berjumlah 11 bangunan yang terdiri dari 9 Gereja Kristen Khatolik, 1 gereja Kristen Protestan dan 1 masjid.

4.1. PENDIDIKAN

Tabel 4.1.1. Banyaknya Sekolah Dasar (SD) Menurut Desa/Kelurahan di Distrik Kimaam, 2021

Desa/Kelurahan	Negeri	Swasta	Jumlah
(1)	(2)	(3)	(4)
1. Deka	0	0	0
2. Kalilam	0	1	1
3. Kimaam	0	1	1
4. Kiworo	1	0	1
5. Komolom	0	1	1
6. Kumbis	1	0	1
7. Mambum	0	0	0
8. Purawanderu	0	0	0
9. Sabudom	1	0	1
10. Teri	0	1	1
11. Turiram	0	1	1
12. Umanderu	0	0	0
13. Webu	0	0	0
14. Woner	0	0	0
Kimaam	3	5	8

Sumber : BPS, Potensi Desa 2021

Tabel 4.2. Banyaknya Madrasah Ibtidaiyah (MI) Menurut Desa/Kelurahan di Distrik Kimaam, 2021

Desa/Kelurahan	Negeri	Swasta	Jumlah
(1)	(2)	(3)	(4)
1. Deka	0	0	0
2. Kalilam	0	0	0
3. Kimaam	0	0	0
4. Kiworo	0	0	0
5. Komolom	0	0	0
6. Kumbis	0	0	0
7. Mambum	0	0	0
8. Purawanderu	0	0	0
9. Sabudom	0	0	0
10. Teri	0	0	0
11. Turiram	0	0	0
12. Umanderu	0	0	0
13. Webu	0	0	0
14. Woner	0	0	0
Kimaam	0	0	0

Sumber : BPS, Potensi Desa 2021

Tabel 4.3. Banyaknya Sekolah Menengah Pertama (SMP) Menurut Desa/Kelurahan di Distrik Kimaam, 2021

Desa/Kelurahan	Negeri	Swasta	Jumlah
(1)	(2)	(3)	(4)
1. Deka	0	0	0
2. Kalilam	0	0	0
3. Kimaam	0	1	1
4. Kiworo	1	0	1
5. Komolom	0	0	0
6. Kumbis	0	0	0
7. Mambum	0	0	0
8. Purawanderu	0	0	0
9. Sabudom	0	0	0
10. Teri	0	0	0
11. Turiram	0	0	0
12. Umanderu	0	0	0
13. Webu	0	0	0
14. Woner	0	0	0
Kimaam	1	1	2

Sumber : BPS, Potensi Desa 2021

Tabel 4.4. Banyaknya Madrasah Tsanawiyah (Mts) Menurut Desa/Kelurahan di Distrik Kimaam, 2021

Desa/Kelurahan	Negeri	Swasta	Jumlah
(1)	(2)	(3)	(4)
1. Deka	0	0	0
2. Kalilam	0	0	0
3. Kimaam	0	0	0
4. Kiworo	0	0	0
5. Komolom	0	0	0
6. Kumbis	0	0	0
7. Mambum	0	0	0
8. Purawanderu	0	0	0
9. Sabudom	0	0	0
10. Teri	0	0	0
11. Turiram	0	0	0
12. Umanderu	0	0	0
13. Webu	0	0	0
14. Woner	0	0	0
Kimaam	0	0	0

Sumber : BPS, Potensi Desa 2021

Tabel 4.5. Banyaknya Sekolah Menengah Atas (SMA) Menurut Desa/Kelurahan di Distrik Kimaam, 2021

Desa/Kelurahan	Negeri	Swasta	Jumlah
(1)	(2)	(3)	(4)
1. Deka	0	0	0
2. Kalilam	0	0	0
3. Kimaam	0	0	0
4. Kiworo	1	0	1
5. Komolom	0	0	0
6. Kumbis	0	0	0
7. Mambum	0	0	0
8. Purawanderu	0	0	0
9. Sabudom	0	0	0
10. Teri	0	0	0
11. Turiram	0	0	0
12. Umanderu	0	0	0
13. Webu	0	0	0
14. Woner	0	0	0
Kimaam	1	0	1

Sumber : BPS, Potensi Desa 2021

Tabel 4.6. Banyaknya Madrasah Aliyah (MA) Menurut Desa/Kelurahan di Distrik Kimaam, 2021

Desa/Kelurahan	Negeri	Swasta	Jumlah
(1)	(2)	(3)	(4)
1. Deka	0	0	0
2. Kalilam	0	0	0
3. Kimaam	0	0	0
4. Kiworo	0	0	0
5. Komolom	0	0	0
6. Kumbis	0	0	0
7. Mambum	0	0	0
8. Purawanderu	0	0	0
9. Sabudom	0	0	0
10. Teri	0	0	0
11. Turiram	0	0	0
12. Umanderu	0	0	0
13. Webu	0	0	0
14. Woner	0	0	0
Kimaam	0	0	0

Sumber : BPS, Potensi Desa 2021

Tabel 4.7. Banyaknya Sekolah Menengah Kejuruan (SMK) Menurut Desa/Kelurahan di Distrik Kimaam, 2021

Desa/Kelurahan	Negeri	Swasta	Jumlah
(1)	(2)	(3)	(4)
1. Deka	0	0	0
2. Kalilam	0	0	0
3. Kimaam	0	0	0
4. Kiworo	1	0	1
5. Komolom	0	0	0
6. Kumbis	0	0	0
7. Mambum	0	0	0
8. Purawanderu	0	0	0
9. Sabudom	0	0	0
10. Teri	0	0	0
11. Turiram	0	0	0
12. Umanderu	0	0	0
13. Webu	0	0	0
14. Woner	0	0	0
Kimaam	1	0	1

Sumber : BPS, Potensi Desa 2021

Tabel 4.8. Banyaknya Akademi/Perguruan Tinggi Menurut Desa/Kelurahan di Distrik Kimaam, 2021

Desa/Kelurahan	Negeri	Swasta	Jumlah
(1)	(2)	(3)	(4)
1. Deka	0	0	0
2. Kalilam	0	0	0
3. Kimaam	0	0	0
4. Kiworo	0	0	0
5. Komolom	0	0	0
6. Kumbis	0	0	0
7. Mambum	0	0	0
8. Purawanderu	0	0	0
9. Sabudom	0	0	0
10. Teri	0	0	0
11. Turiram	0	0	0
12. Umanderu	0	0	0
13. Webu	0	0	0
14. Woner	0	0	0
Kimaam	0	0	0

Sumber : BPS, Potensi Desa 2021

Tabel 4.9. Kemudahan Untuk Mencapai Sarana Pendidikan Terdekat bagi Desa/Kelurahan yang Tidak Ada Sarana Pendidikan Menurut Desa/Kelurahan dan Jenjang Pendidikan di Distrik Kimaam, 2021

Desa/Kelurahan	SD	MI	SMP	MTs
(1)	(2)	(3)	(4)	(5)
1. Komolom	0	4	3	4
2. Kumbis	0	4	4	4
3. Kalilam	0	4	3	4
4. Turiram	0	4	3	4
5. Mambum	1	4	1	4
6. Deka	1	4	1	4
7. Woner	1	4	1	4
8. Kiworo	0	4	0	4
9. Kimaam	0	4	0	4
10. Teri	0	4	4	4
11. Sabudom	0	4	4	4
12. Purawanderu	3	4	3	4
13. Webu	1	4	3	4
14. Umanderu	3	4	3	4
Distrik Kimaam				

Sumber : BPS, Potensi Desa 2021

Keterangan: isian sel terdiri dari: "1: Sangat Mudah", "2: Mudah", "3: Sulit", "4: Sangat Sulit". Jika di desa tersebut ada Fasilitas pendidikan yang dimaksud maka kode "0"

Tabel 4.1.9. Lanjutan

Desa/Kelurahan	SMA	MA	SMK	Akademi/ Perguruan Tinggi
(1)	(2)	(3)	(4)	
1. Komolom	3	4	3	4
2. Kumbis	4	4	3	4
3. Kalilam	3	4	3	4
4. Turiram	3	4	3	4
5. Mambum	2	4	2	4
6. Deka	2	4	2	4
7. Woner	2	4	2	4
8. Kiworo	0	4	0	4
9. Kimaam	1	4	2	4
10. Teri	4	4	4	4
11. Sabudom	4	4	4	4
12. Purawanderu	3	4	3	4
13. Webu	3	4	3	4
14. Umanderu	3	4	3	4
Distrik Kimaam				

Sumber : BPS, Potensi Desa 2021

Keterangan: isian sel terdiri dari: "1: Sangat Mudah", "2: Mudah", "3: Sulit", "4: Sangat Sulit". Jika di desa tersebut ada Fasilitas pendidikan yang dimaksud maka kode "0"

4.2. KESEHATAN

Tabel 4.2.1. Banyaknya Sarana Kesehatan Menurut Desa/Kelurahan dan Jenis Sarana Kesehatan di Distrik Kimaam, 2021

Desa/Kelurahan	Rumah Sakit	Rumah Sakit Bersalin	Poliklinik/Balai Pengobatan
(1)	(2)	(3)	(4)
1. Komolom	0	0	0
2. Kumbis	0	0	0
3. Kalilam	0	0	0
4. Turiram	0	0	0
5. Mambum	0	0	0
6. Deka	0	0	0
7. Woner	0	0	0
8. Kiworo	0	0	0
9. Kimaam	0	0	0
10. Teri	0	0	0
11. Sabudom	0	0	0
12. Purawanderu	0	0	0
13. Webu	0	0	0
14. Umanderu	0	0	0
Distrik Kimaam	0	0	0

Sumber : BPS, Potensi Desa 2021

Tabel 4.2.1. Lanjutan

Desa/Kelurahan	Puskesmas		Puskesmas Pembantu	Apotek
	Rawat Inap	Tanpa Rawat Inap		
(1)	(5)	(6)	(7)	(8)
1. Komolom	0	0	1	0
2. Kumbis	0	0	1	0
3. Kalilam	0	0	1	0
4. Turiram	0	0	0	0
5. Mambum	0	0	0	0
6. Deka	0	0	0	0
7. Woner	0	0	0	0
8. Kiworo	0	0	0	0
9. Kimaam	1	0	0	0
10. Teri	0	0	0	0
11. Sabudom	0	0	1	0
12. Purawanderu	0	0	0	0
13. Webu	0	0	0	0
14. Umanderu	0	0	0	0
Distrik Kimaam	1	0	4	0

Sumber : BPS, Potensi Desa 2021

Tabel 4.2.2. Kemudahan Untuk Mencapai Sarana Kesehatan Terdekat bagi Desa/Kelurahan yang Tidak Sarana Kesehatan Menurut Desa/Kelurahan dan Jenis Sarana Kesehatan di Distrik Kimaam, 2021

Desa/Kelurahan	Rumah	Rumah Sakit	Poliklinik/Balai
	Sakit	Bersalin	Pengobatan
(1)	(2)	(3)	(4)
1. Komolom	4	4	4
2. Kumbis	4	4	4
3. Kalilam	4	4	4
4. Turiram	4	4	4
5. Mambum	4	4	4
6. Deka	4	4	4
7. Woner	4	4	4
8. Kiworo	4	4	4
9. Kimaam	4	4	4
10. Teri	4	4	4
11. Sabudom	4	4	4
12. Purawanderu	4	4	4
13. Webu	4	4	4
14. Umanderu	4	4	4
Distrik Kimaam			

Sumber : BPS, Potensi Desa 2021

Keterangan: isian sel terdiri dari: "1: Sangat Mudah", "2: Mudah", "3: Sulit", "4: Sangat Sulit". Jika di desa tersebut ada Fasilitas kesehatan yang dimaksud maka kode "0"

Tabel 4.2.2. Lanjutan

Desa/Kelurahan	Puskesmas		Puskesmas Pembantu	Apotek
	Rawat Inap	Tanpa Rawat Inap		
(1)	(5)	(6)	(7)	(8)
1. Komolom	3	3	0	4
2. Kumbis	3	4	0	4
3. Kalilam	3	4	0	4
4. Turiram	3	4	3	4
5. Mambum	1	4	3	4
6. Deka	1	4	3	4
7. Woner	1	4	3	4
8. Kiworo	1	4	2	4
9. Kimaam	0	4	3	4
10. Teri	4	4	4	4
11. Sabudom	4	4	0	4
12. Purawanderu	3	4	3	4
13. Webu	3	4	3	4
14. Umanderu	3	4	2	4
Distrik Kimaam				

Sumber : BPS, Potensi Desa 2021

Keterangan: isian sel terdiri dari: "1: Sangat Mudah", "2: Mudah", "3: Sulit", "4: Sangat Sulit". Jika di desa tersebut ada Fasilitas kesehatan yang dimaksud maka kode "0"

Tabel 4.2.3. Banyaknya Warga Penderita Gizi Buruk Menurut Desa/Kelurahan di Distrik Kimaam, 2021

Desa/Kelurahan	2021
(1)	(2)
1. Komolom	0
2. Kumbis	1
3. Kalilam	0
4. Turiram	0
5. Mambum	1
6. Deka	0
7. Woner	0
8. Kiworo	0
9. Kimaam	5
10. Teri	2
11. Sabudom	1
12. Purawanderu	2
13. Webu	1
14. Umanderu	0
Distrik Kimaam	13

Sumber : BPS, Potensi Desa 2021

4.3. AGAMA

Tabel 4.3.1. Jumlah Penganut Agama di Distrik Kimaam, 2021

Agama	Jumlah
(1)	(2)
Islam	100
Kristen Protestan	128
Kristen Katholik	6710
Hindu	3
Budha	0
Jumlah	6.941

Sumber: Kementerian Agama Kabupaten merauke

Tabel 4.3.2. Jumlah Tempat Peribadatan di Distrik Kimaam, 2021

Agama	Jumlah
(1)	(2)
Masjid	1
Gereja Protestan	1
Gereja Katholik	9
Pura	0
Vihara	0
Jumlah	11

Sumber: Kementerian Agama Kabupaten merauke

Tabel 4.3.3. Jumlah Rohaniawan di Distrik Kimaam, 2021

Agama	Jumlah
(1)	(2)
Islam	...
Kristen Protestan	1
Kristen Katholik	1
Hindu	...
Budha	...
Jumlah	...

Sumber : Kementerian Agama Kabupaten Merauke

4.4. ENERGI

Tabel 4.4.1. Banyaknya Keluarga Menurut Desa/Kelurahan dan Jenis Pengguna Listrik di Distrik Kimaam, 2021

Desa/Kelurahan	Pengguna Listrik			Bukan
	PLN	Non PLN	Jumlah	Pengguna Listrik
(1)	(2)	(3)	(4)	(5)
Deka	65	0	65	0
Kalilam	0	22	22	192
Kimaam	175	52	227	15
Kiwooro	289	15	304	0
Komolom	0	155	155	4
Kumbis	0	83	83	5
Mambum	48	20	68	0
Purawanderu	0	20	20	85
Sabudom	0	141	141	0
Teri	0	172	172	29
Turiram	0	10	10	87
Umanderu	0	4	4	108
Webu	0	93	93	0
Woner	135	0	135	18
Total	712	787	1.499	543

Sumber : BPS, Potensi Desa 2021

Tabel 4.4.2. Banyaknya Desa/Kelurahan Menurut Keberadaan Penerangan Jalan Utama Desa/Kelurahan Di Distrik Kimaam, 2018, 2019, 2020 dan 2021

Penerangan Jalan Utama	2018	2019	2020	2021
(1)	(2)	(3)	(4)	(5)
Sumber Penerangan Jalan Utama				
Listrik Pemerintah	2	2	0	1
Listrik Non Pemerintah	4	4	6	6
Non Listrik	0	0	0	0

Sumber : BPS, Potensi Desa 2018,2019 ,2020 dan 2021

Tabel 4.4.3. Banyaknya Desa/Kelurahan Menurut Jenis Bahan Bakar Untuk Memasak yang Digunakan Oleh Sebagian Besar Keluarga Di Distrik Kimaam, 2018, 2019, 2020 dan 2021

Jenis Bahan Bakar	2018	2019	2020	2021
(1)	(2)	(3)	(4)	(5)
Gas Kota	0	0	0	0
LPG 3 KG	0	0	0	0
LPG lebih dari 3 KG	0	0	0	0
Minyak Tanah	0	0	0	0
Kayu Bakar	14	14	14	14
Lainnya	0	0	0	0

Sumber : BPS, Potensi Desa 2018,2019 ,2020 dan 2021

Tabel 4.4.4. Banyaknya Desa/Kelurahan Menurut Sumber Air Minum Sebagian Besar Keluarga Di Distrik Kimaam, 2018, 2019, 2020 dan 2021

Sumber Air Minum	2018	2019	2020	2021
(1)	(2)	(3)	(4)	(4)
Air Kemasan Bermerk	0	0	0	0
Air Isi Ulang	0	0	0	0
Ledeng Dengan Meteran	0	0	0	0
Ledeng Tanpa Meteran	0	0	0	0
Sumur Bor/Pompa	2	0	0	0
Sumur	7	10	10	9
Mata Air	0	0	0	0
Sungai/Danau/Kolam/Waduk /Situ/Embung/Bendungan	2	4	4	5
Air Hujan	3	0	0	0
Lainnya	0	0	0	0

Sumber : BPS, Potensi Desa 2018,2019, 2020 dan 2021

Tabel 4.4.5. Banyaknya Desa/Kelurahan Menurut Penggunaan Fasilitas Tempat Buang Air Besar Sebagian Besar Keluarga Di Distrik Kimaam, 2018, 2019, 2020 dan 2021

Fasilitas Tempat Buang Air Besar	2018	2019	2020	2021
(1)	(2)	(3)	(4)	(4)
Jamban				
Sendiri	6	5	5	5
Bersama	0	0	0	0
Umum	1	1	1	0
Bukan Jamban	7	8	8	9

Sumber : BPS, Potensi Desa 2018, 2019, 2020 dan 2021

4.5. BENCANA ALAM

Tabel 4.5.1. Banyaknya Kejadian Bencana Alam Menurut Desa/Kelurahan dan Jenis Bencana Alam di Distrik Kimaam, 2021

Desa/Kelurahan	Gempa Bumi	Tsunami	Gunung Meletus	Tanah Longsor
(1)	(2)	(3)	(4)	(5)
1. Komolom	0	0	0	0
2. Kumbis	0	0	0	0
3. Kalilam	0	0	0	0
4. Turiram	0	0	0	0
5. Mambum	0	0	0	0
6. Deka	0	0	0	0
7. Woner	0	0	0	0
8. Kiworo	0	0	0	0
9. Kimaam	0	0	0	0
10. Teri	0	0	0	0
11. Sabudom	0	0	0	0
12. Purawanderu	0	0	0	0
13. Webu	0	0	0	0
14. Umanderu	0	0	0	0
Distrik Kimaam	0	0	0	0

Sumber : BPS, Potensi Desa 2021

Tabel 4.5.1. Lanjutan

Desa/Kelurahan	Banjir	Banjir Bandang	Kekeringan
(1)	(6)	(7)	(8)
1. Komolom	0	0	0
2. Kumbis	0	0	0
3. Kalilam	0	0	0
4. Turiram	0	0	0
5. Mambum	0	0	0
6. Deka	0	0	0
7. Woner	0	0	0
8. Kiworo	0	0	0
9. Kimaam	0	0	0
10. Teri	0	0	0
11. Sabudom	0	0	0
12. Purawanderu	0	0	0
13. Webu	0	0	0
14. Umanderu	0	0	0
Distrik Kimaam	0	0	0

Sumber : BPS, Potensi Desa 2021

Tabel 4.5.1. Lanjutan

Desa/Kelurahan	Kebakaran Hutan dan Lahan	Angin Puyuh/Putting Beliung/Topan	Gelombang Pasang Laut
(1)	(6)	(7)	(8)
1. Komolom	0	0	0
2. Kumbis	0	0	0
3. Kalilam	0	0	0
4. Turiram	0	0	0
5. Mambum	0	0	0
6. Deka	0	0	0
7. Woner	0	0	0
8. Kiworo	0	0	0
9. Kimaam	0	0	0
10. Teri	0	0	0
11. Sabudom	0	0	0
12. Purawanderu	0	0	0
13. Webu	0	0	0
14. Umanderu	0	0	0
Distrik Kimaam	0	0	0

Sumber : BPS, Potensi Desa 2021

Tabel 4.5.2. Banyaknya Korban Jiwa Akibat Bencana Alam Menurut Desa/Kelurahan dan Jenis Bencana Alam di Distrik Kimaam, 2021

Desa/Kelurahan	Gempa Bumi	Tsunami	Gunung Meletus	Tanah Longsor
(1)	(2)	(3)	(4)	(5)
1. Komolom	0	0	0	0
2. Kumbis	0	0	0	0
3. Kalilam	0	0	0	0
4. Turiram	0	0	0	0
5. Mambum	0	0	0	0
6. Deka	0	0	0	0
7. Woner	0	0	0	0
8. Kiworo	0	0	0	0
9. Kimaam	0	0	0	0
10. Teri	0	0	0	0
11. Sabudom	0	0	0	0
12. Purawanderu	0	0	0	0
13. Webu	0	0	0	0
14. Umanderu	0	0	0	0
Distrik Kimaam	0	0	0	0

Sumber : BPS, Potensi Desa 2021

Tabel 4.5.2. Lanjutan

Desa/Kelurahan	Banjir	Banjir Bandang	Kekeringan
(1)	(6)	(7)	(8)
1. Komolom	0	0	0
2. Kumbis	0	0	0
3. Kalilam	0	0	0
4. Turiram	0	0	0
5. Mambum	0	0	0
6. Deka	0	0	0
7. Woner	0	0	0
8. Kiworo	0	0	0
9. Kimaam	0	0	0
10. Teri	0	0	0
11. Sabudom	0	0	0
12. Purawanderu	0	0	0
13. Webu	0	0	0
14. Umanderu	0	0	0
Distrik Kimaam	0	0	0

Sumber : BPS, Potensi Desa 2021

Tabel 4.5.2. Lanjutan

Desa/Kelurahan	Kebakaran Hutan dan Lahan	Angin Puyuh/Putting Beliung/Topan	Gelombang Pasang Laut
(1)	(6)	(7)	(8)
1. Komolom	0	0	0
2. Kumbis	0	0	0
3. Kalilam	0	0	0
4. Turiram	0	0	0
5. Mambum	0	0	0
6. Deka	0	0	0
7. Woner	0	0	0
8. Kiworo	0	0	0
9. Kimaam	0	0	0
10. Teri	0	0	0
11. Sabudom	0	0	0
12. Purawanderu	0	0	0
13. Webu	0	0	0
14. Umanderu	0	0	0
Distrik Kimaam	0	0	0

Sumber : BPS, Potensi Desa 2021

Tabel 4.5.3. Keberadaan Fasilitas/Upaya Antisipasi/Mitigasi Bencana Alam Menurut Desa/Kelurahan di Distrik Kimaam, 2021

Desa/Kelurahan	Sistem Peringatan Dini Bencana Alam	Sistem Peringatan Dini Khusus Tsunami	Perlengkapan Keselamatan
(1)	(2)	(3)	(4)
1. Komolom	Tidak Ada	Bukan Wilayah Potensi Tsunami	Tidak Ada
2. Kumbis	Tidak Ada	Bukan Wilayah Potensi Tsunami	Tidak Ada
3. Kalilam	Tidak Ada	Bukan Wilayah Potensi Tsunami	Tidak Ada
4. Turiram	Tidak Ada	Bukan Wilayah Potensi Tsunami	Tidak Ada
5. Mambum	Tidak Ada	Bukan Wilayah Potensi Tsunami	Tidak Ada
6. Deka	Tidak Ada	Bukan Wilayah Potensi Tsunami	Tidak Ada
7. Woner	Tidak Ada	Bukan Wilayah Potensi Tsunami	Tidak Ada
8. Kiworo	Tidak Ada	Bukan Wilayah Potensi Tsunami	Tidak Ada
9. Kimaam	Tidak Ada	Bukan Wilayah Potensi Tsunami	Tidak Ada
10. Teri	Tidak Ada	Bukan Wilayah Potensi Tsunami	Tidak Ada
11. Sabudom	Tidak Ada	Bukan Wilayah Potensi Tsunami	Tidak Ada
12. Purawanderu	Tidak Ada	Bukan Wilayah Potensi Tsunami	Tidak Ada
13. Webu	Tidak Ada	Bukan Wilayah Potensi Tsunami	Tidak Ada
14. Umanderu	Tidak Ada	Bukan Wilayah Potensi Tsunami	Tidak Ada
Distrik Kimaam			

Sumber : BPS, Potensi Desa 2021

Tabel 4.5.3. Lanjutan

Desa/Kelurahan	Rambu-Rambu dan Jalan Evakuasi Bencana	Pembuatan, Perawatan, atau Normalisasi: Sungai, Kanal, Tanggul, Parit, Drainase, Waduk, Pantai, dll
(1)	(5)	(7)
1. Komolom	Tidak Ada	Tidak Ada
2. Kumbis	Tidak Ada	Tidak Ada
3. Kalilam	Tidak Ada	Tidak Ada
4. Turiram	Tidak Ada	Tidak Ada
5. Mambum	Tidak Ada	Tidak Ada
6. Deka	Tidak Ada	Tidak Ada
7. Woner	Tidak Ada	Tidak Ada
8. Kiworo	Tidak Ada	Tidak Ada
9. Kimaam	Tidak Ada	Tidak Ada
10. Teri	Tidak Ada	Tidak Ada
11. Sabudom	Tidak Ada	Tidak Ada
12. Purawanderu	Tidak Ada	Tidak Ada
13. Webu	Tidak Ada	Tidak Ada
14. Umanderu	Tidak Ada	Tidak Ada
Distrik Kimaam	Tidak Ada	Tidak Ada

Sumber : BPS, Potensi Desa 2021

Tabel 4.5.4. Jumlah Menara dan Operator Layanan Komunikasi Telepon Seluler Menurut Desa/Kelurahan di Distrik Kimaam, 2021

Desa/Kelurahan	Jumlah Menara Telepon Seluler (BTS)	Jumlah Operator Layanan Komunikasi Telepon Seluler yang Menjangkau di Desa//kelurahan	Kondisi Sinyal Telepon Seluler di Sebagian Besar Wilayah Desa/Kelurahan
(1)	(2)	(3)	(4)
1. Komolom	0	0	4
2. Kumbis	0	0	4
3. Kalilam	1	1	4
4. Turiram	0	0	4
5. Mambum	1	1	2
6. Deka	0	1	2
7. Woner	0	1	2
8. Kiworo	0	1	2
9. Kimaam	0	1	2
10. Teri	1	1	2
11. Sabudom	0	1	4
12. Purawanderu	0	0	4
13. Webu	0	0	4
14. Umanderu	0	0	4
Distrik Kimaam			

Sumber : Badan Pusat Statistik Kabupaten Merauke

Isian kolom 6: 1 = "Sangat kuat", 2 = "Kuat", 3 = "Lemah", 4 = "Tidak ada sinyal"

Tabel 4.5.5. Banyaknya Desa/Kelurahan yang Memiliki Kelompok Kegiatan Olahraga Menurut Jenis Olahraga dan Ketersediaan Fasilitas/Lapangan Olahraga di Distrik Kimaam, 2021

Jenis Olahraga	Kondisi Fasilitas/Lapangan Olahraga			Tidak Ada Fasilitas/Lapangan Olahraga
	Baik	Rusak Sedang	Rusak Parah	
(1)	(2)	(3)	(4)	(5)
1. Sepak bola	0	1	2	11
2. Bola voli	0	0	1	13
3. Bulu tangkis	0	0	0	14
4. Bola basket	0	0	0	14
5. Tenis Lapangan	0	0	0	14
6. Tenis Meja	0	0	0	14
7. Futsal	0	0	0	14
8. Renang	0	0	0	14
9. Bela Diri	0	0	0	14
10. Bilyard	0	0	0	14
11. Pusat Kebugaran	0	0	0	14
12. Lainnya	0	0	0	14
Distrik Kimaam				

Sumber : BPS, Potensi Desa 2021

Tabel 4.5.6. Sarana Transportasi Antar Desa/Kelurahan Menurut Desa/Kelurahan di Distrik Kimaam, 2021

Desa/Kelurahan	Jenis Transportasi	Keberadaan Angkutan Umum
(1)	(2)	(3)
1. Komolom	2	3
2. Kumbis	2	1
3. Kalilam	3	1
4. Turiram	3	3
5. Mambum	3	3
6. Deka	3	3
7. Woner	3	3
8. Kiworo	3	1
9. Kimaam	3	3
10. Teri	3	3
11. Sabudom	3	1
12. Purawanderu	3	3
13. Webu	3	1
14. Umanderu	3	3
Distrik Kimaam		

Sumber : BPS, Potensi Desa 2021

Isian kolom 2: "1 = Darat", "2 = Air", "3 = Darat dan Air", "4 = Udara"

Isian kolom 3: "1 = Ada, dengan trayek tetap", "2 = Ada, tanpa trayek tetap", "3 = Tidak ada angkutan umum"

Tabel 4.5.7. Kondisi Jalan Darat Antar Desa/Kelurahan Menurut Desa/Kelurahan di Distrik Kimaam, 2021

Desa/Kelurahan	Jenis Permukaan Jalan	Dapat Dilalui Kendaraan Bermotor
(1)	(2)	(3)
1. Komolom	0	0
2. Kumbis	0	0
3. Kalilam	1	1
4. Turiram	3	3
5. Mambum	1	1
6. Deka	1	1
7. Woner	1	1
8. Kiworo	1	1
9. Kimaam	1	1
10. Teri	3	2
11. Sabudom	3	3
12. Purawanderu	3	3
13. Webu	3	3
14. Umanderu	3	3
Distrik Kimaam		

Sumber : BPS, Potensi Desa 2021

Isian kolom 2: "1 = Aspal/Beton", "2 = Diperkeras (kerikil, batu, dll)", "3 = Tanah", "4 = Lainnya"
 Isian kolom 3: "1 = Sepanjang tahun", "2 = Sepanjang tahun kecuali saat kondisi tertentu", "3 = Tidak dapat dilalui sepanjang tahun", "0 = Tidak melalui Darat"

Tabel 4.5.8. Keberadaan Kantor Pos/ Pos Pembantu/Rumah Pos dan Perusahaan/Agen Jasa Ekspedisi Swasta Menurut Desa/Kelurahan di Distrik Kimaam, 2021

Desa/Kelurahan	Keberadaan Kantor Pos/ Pos Pembantu/Rumah Pos	Perusahaan/Agen Jasa Ekspedisi Swasta
(1)	(2)	(3)
1. Komolom	4	4
2. Kumbis	4	4
3. Kalilam	4	4
4. Turiram	4	4
5. Mambum	4	4
6. Deka	4	4
7. Woner	4	4
8. Kiworo	4	4
9. Kimaam	4	4
10. Teri	4	4
11. Sabudom	4	4
12. Purawanderu	4	4
13. Webu	4	4
14. Umanderu	4	4
Distrik Kimaam		

Sumber : BPS, Potensi Desa 2020

Isian kolom 2 dan 3: 1 = "Beroperasi", 2 = "Jarang Beroperasi", 3 = "Tidak beroperasi", 4 = "Tidak Ada"

PERTANIAN

Produktivitas Tanaman Pangan

Padi 4,18 Ton/ha

Jagung 2,20 Ton/Ha

Ubi Kayu 19 Ton/Ha

Ubi Jalar 12 Ton/Ha

Jumlah Ternak

88 ekor sapi

29 ekor kuda

84 ekor kambing

189 ekor babi



PENJELASAN TEKNIS

Lahan sawah adalah lahan pertanian yang berpetak-petak dan dibatasi oleh pematang (galengan), saluran untuk menahan/ menyalurkan air, yang biasanya ditanami padi sawah tanpa memandang dari mana diperoleh atau status lahan tersebut. Lahan yang dimaksud termasuk lahan yang terdaftar di Pajak Bumi Bangunan, Iuran Pembangunan Daerah, lahan bengkok, lahan serobotan, lahan rawa yang ditanami padi dan lahan bekas tanaman tahunan yang telah dijadikan sawah, baik yang ditanami padi, palawija atau tanaman semusim lainnya.

Tegal/Kebun adalah lahan pertanian bukan sawah (lahan kering) yang ditanami tanaman semusim atau tahunan dan terpisah dengan halaman sekitar rumah serta penggunaannya tidak berpindah pindah.

Ladang/Huma adalah lahan pertanian bukan sawah (lahan kering) yang biasanya ditanami tanaman semusim dan penggunaannya hanya semusim atau dua musim, kemudian akan ditinggalkan bila sudah tidak subur lagi (berpindah-pindah). Kemungkinan lahan ini beberapa tahun kemudian akan dikerjakan kembali jika sudah subur.

Lahan yang sementara tidak diusahakan adalah lahan yang biasanya diusahakan tetapi untuk sementara (lebih dari 1 (satu) tahun tetapi kurang dari atau sama dengan 2 (dua) tahun) tidak diusahakan, termasuk lahan sawah yang tidak diusahakan selama lebih dari 2 (dua) tahun.

Data produksi padi dan palawija yang disajikan adalah dalam kualitas: gabah kering giling (padi), pipilan kering (jagung), biji kering (kedelai dan kacang tanah), dan umbi basah (ubi kayu dan ubi jalar).

ULASAN

Wilayah Distrik Kimaam merupakan dataran dengan ketinggian wilayah antara 4—8 meter di atas permukaan laut. Dengan ketinggian wilayah seperti itu, wilayah Distrik Kimaam sangat potensial terjadi genangan air. Hal ini sangat menguntungkan sebagian masyarakat Kimaam untuk membuka lahan sawah non irigasi.

Berdasarkan data dari Dinas Tanaman Pangan Kabupaten Merauke Tahun 2021 produksi tanaman pangan berupa Padi mencapai 3151,72 Ton mampu dicapai oleh masyarakat diwilayah Distrik Kimaam, hal ini bisa dilihat pada tabel 5.1.

Tabel 5.1. Luas Panen, Produksi dan Produktivitas Tanaman Pangan di Distrik Kimaam, 2021

Jenis Komoditi	Luas Panen (ha)	Produktivitas (ton/ha)	Produksi (ton)
(1)	(2)	(3)	(4)
Padi	754,00	4,18	3151,72
Jagung	2,00	2,20	4,40
Ubi Kayu	77,00	19,00	1463,00
Ubi Jalar	50,50	12,00	606,00
Talas	42,00	10,00	420,00
Gembili	30,50	13,00	396,50
Kedelai	-	-	-

Sumber : Dinas Tanaman Pangan, Hortikultura dan Perkebunan Kabupaten Merauke

Tabel 5.2. Luas Panen dan Produksi Tanaman Sayuran, Distrik Kimaam, 2021

Jenis Komoditi	Luas Panen (ha)	Produksi (ton)
(1)	(2)	(3)
Cabai Rawit	1,50	96,00
Cabai Merah	0,35	22,05
Sawi	1,50	213,75
Tomat	0,35	132,80
Terong	0,10	8,00
Buncis	0,25	23,00
Kangkung	1,00	102,00
Kacang Panjang	0,75	31,50
Bayam	0,25	24,75

Sumber : Dinas Tanaman Pangan, Hortikultura dan Perkebunan Kabupaten Merauke

Tabel 5.3. Populasi Ternak dan Unggas di Distrik Kimaam, 2021

No	Tahun	Jenis Ternak (Ekor)				
		Sapi	Kuda	Kambing	Babi	Ayam Kampung
(1)	(2)	(3)	(4)	(5)	(6)	(7)
1	2021	88	29	84	189	137
2	2020	85	22	62	104	7649
3	2019
4	2018	80	20	74	185	5994
5	2017	72	18	68	165	5770

Sumber : Dinas Peternakan dan Kesehatan Hewan Kabupaten Merauke

Tabel 5.4. Banyaknya Embung Desa Menurut Desa/Kelurahan di Distrik Kimaam, 2019 ,2020 dan 2021

Desa/Kelurahan	2019	2020	2021
(1)	(2)	(3)	(4)
1. Komolom	0	0	0
2. Kumbis	0	0	0
3. Kalilam	0	0	0
4. Turiram	0	0	0
5. Mambum	0	0	0
6. Deka	0	0	0
7. Woner	0	0	0
8. Kiworo	0	0	0
9. Kimaam	0	0	0
10. Teri	0	0	1
11. Sabudom	1	2	2
12. Purawanderu	0	0	0
13. Webu	0	0	0
14. Umanderu	0	0	0
Distrik Kimaam	1	2	3

Sumber : BPS, Potensi Desa 2020 dan 2021

PERDAGANGAN

*Jumlah Sarana dan
Prasarana Ekonomi*

**1 Pasar semi permanen
2 warung
60 toko/warung kelontong**



Jumlah Sarana Keuangan

1 Bank umum pemerintah

ULASAN

Di Distrik Kimaam terdapat sebuah pasar yang berada di Kampung Woner yang menjadi sarana penduduk setempat memasarkan hasil pertaniannya. Selain itu, terdapat pula kios di beberapa kampung di Distrik Kimaam. Kehadiran kios di kampung-kampung dapat dijadikan tempat berbelanja kebutuhan sembilan bahan pokok dan kebutuhan lainnya oleh masyarakat sekitar. Jumlah kios terbanyak berada di Kampung Kiworo sebanyak 14 kios, hal ini disebabkan salah satunya di Kampung Kiworo yang berhadapan langsung dengan selat Mariana dan terdapat pelabuhan bongkar muat barang dan penumpang, sehingga sangat strategis para pedagang membuka usaha kiosnya di sekitar pelabuhan.

Selain pasar dan kios terdapat pula 1 buah bank swasta sebagai tempat melakukan transaksi keuangan, terutama sangat dimanfaatkan oleh para pegawai yang bekerja di lingkungan Distrik Kimaam dalam setiap pengambilan gaji bulanan.

Gambar 3. Grafik Jumlah Toko/Warung Kelontong Menurut Kampung di Distrik Kimaam, 2021

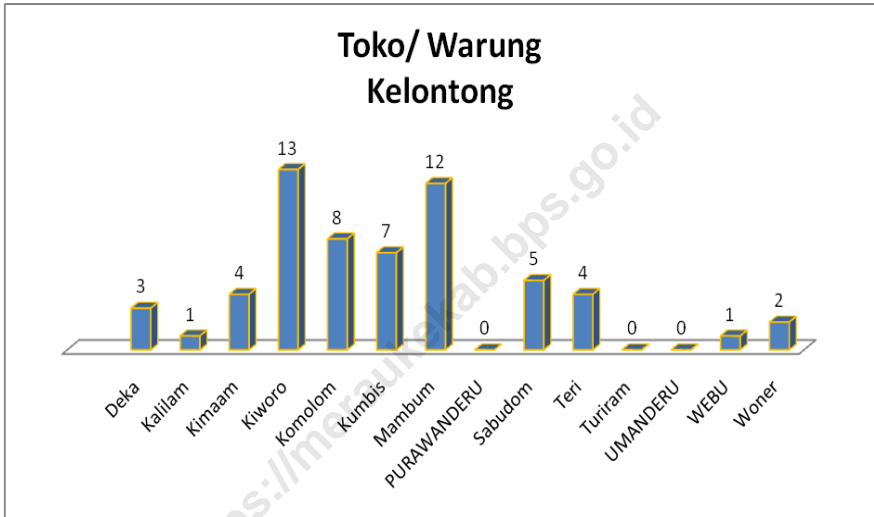

Sumber : BPS, Potensi Desa 2021

Tabel 6.1. Banyaknya Sarana dan Prasarana Ekonomi Menurut Desa/ Kelurahan dan Jenisnya, 2021

Desa/Kelurahan	Pasar dengan Bangunan Semi Permanen	Warung/ Kedai Makanan	Toko/ Warung Kelontong
(1)	(2)	(3)	(5)
1. Komolom	0	0	8
2. Kumbis	0	0	7
3. Kalilam	0	0	1
4. Turiram	0	0	0
5. Mambum	0	1	12
6. Deka	0	0	3
7. Woner	1	0	2
8. Kiworo	0	1	13
9. Kimaam	0	0	4
10. Teri	0	0	4
11. Sabudom	0	0	5
12. Purawanderu	0	0	1
13. Webu	0	0	1
14. Umanderu	0	0	0
Distrik Kimaam	1	2	60

Sumber : BPS, Potensi Desa 2021

Tabel 6.2. Banyaknya Sarana Lembaga Keuangan yang Beroperasi Menurut Desa/Kelurahan dan Jenisnya di Distrik Kimaam, 2021

Desa/Kelurahan	Bank Umum Pemerintah	Bank Umum Swasta	Bank Perkreditan Rakyat
(1)	(2)	(3)	(4)
1. Komolom	0	0	0
2. Kumbis	0	0	0
3. Kalilam	0	0	0
4. Turiram	0	0	0
5. Mambum	0	0	0
6. Deka	0	0	0
7. Woner	0	0	0
8. Kiworo	1	0	0
9. Kimaam	0	0	0
10. Teri	0	0	0
11. Sabudom	0	0	0
12. Purawanderu	0	0	0
13. Webu	0	0	0
14. Umanderu	0	0	0
Distrik Kimaam	1	0	0

Sumber : BPS, Potensi Desa 2021

Tabel 6.3. Banyaknya Koperasi yang Masih Aktif Menurut Desa/Kelurahan dan Jenis Koperasi di Distrik Kimaam, 2021

Desa/Kelurahan	Koperasi Unit Desa (KUD)	Bank Umum Swasta	Bank Perkreditan Rakyat
(1)	(2)	(3)	(4)
1. Komolom	0	0	0
2. Kumbis	0	0	0
3. Kalilam	0	0	0
4. Turiram	0	0	0
5. Mambum	0	0	0
6. Deka	0	0	0
7. Woner	0	0	0
8. Kiworo	0	0	0
9. Kimaam	0	0	0
10. Teri	0	0	0
11. Sabudom	0	0	0
12. Purawanderu	0	0	0
13. Webu	0	0	0
14. Umanderu	0	0	0
Distrik Kimaam	0	0	0

Sumber : BPS, Potensi Desa 2021

PARIWISATA

Nama Tempat Pariwisata

**Suaka Marga Satwa
Pulau Dolak**



Pulau Pambo

<https://meraukekab.bps.go.id>

ULASAN

Seperti di daerah Papua lainnya, di Kabupaten Merauke juga pernah diselenggarakan festival. Festival yang pernah melibatkan banyak warga yaitu Festival Ndambu berlokasi di Distrik Kimaam dan melibatkan tiga distrik disekitarnya yaitu Distrik Ilwayab, Distrik Kimaam dan Distrik Waan. Tujuan dari Festival itu sendiri sebagai ajang memamerkan hasil bumi (pertanian) dan juga menjadikan festival ini sebagai program unggulan pemerintah daerah untuk mendorong pertumbuhan, peningkatan dan perlindungan budaya Marind. Selain festival Ndambu terdapat 2 objek wisata lainnya di wilayah Distrik Kimaam yaitu Suaka Marga Satwa Pulau Dolak dan Pulau Pombo.

Dengan semakin banyaknya kunjungan tamu ke wilayah Distrik Kimaam, maka hadir pula jasa penginapan yang terletak di Kampung Kiworo dan Kampung Mambum yang dijadikan tempat istirahat dan menginap para tamu yang berkunjung.

3.4

Tabel 7.1. Nama Objek Wisata, Lokasi dan jenis Wisata Distrik Kimaam, 2021

Nama Objek Wisata	Lokasi Objek Wisata	Jenis Objek Wisata
(1)	(2)	(3)
1 Suaka Marga Satwa Pulau Dolak	Distrik Kimaam	Wisata Alam
2 Pulau Pombo	Distrik Kimaam	Wisata Alam

Sumber: Dinas Kebudayaan dan Pariwisata Kabupaten Merauke

DATA MENCERDASKAN BANGSA

ENLIGHTEN THE NATION



BPS Kabupaten Merauke

Jl. R.E. Martadinata No. 2 Merauke 99611

Telp./Fax : (0967) 321928

Email : bps9401@bps.go.id