

*Statistik Daerah*  
**Kecamatan Bluluk 2016**



<http://lamongankab.bps.go.id>

STATISTIK DAERAH  
KECAMATAN BLULUK  
2016

## STATISTIK DAERAH KECAMATAN BLULUK 2016

ISBN : -  
No. Publikasi : 35245.1603  
Katalog : 1101002.3524020

Ukuran Buku : 18 cm X 25 cm  
Jumlah Halaman : iii + 15

Naskah : KSK Bluluk  
Gambar Sampul : Seksi Neraca Wilayah dan Analisis Statistik

### Keterangan Sampul:

#### Foto:

Tugu Air mancur Bluluk  
Komoditas Jagung, Panen Raya Jagung 2016 –Solokuro  
Masjid Agung Lamongan, Lamongan  
Perbaikan Kapal, Brondong

Diterbitkan Oleh: Badan Pusat Statistik Kabupaten Lamongan

Dilarang mengumumkan, mendistribusikan, mengkomunikasikan, dan/atau menggandakan sebagian atau seluruh isi buku ini untuk tujuan komersial tanpa izin tertulis dari Badan Pusat Statistik Kabupaten Lamongan

<http://lamongankab.bps.go.id>

## KATA PENGANTAR

*Assalamu'alaikum Warahmatullahi Wabarokatuh*

Statistik Daerah Kecamatan Bluluk ini dimaksudkan untuk menyajikan gambaran secara ringkas tentang kondisi sosial dan ekonomi terkini Kecamatan Bluluk. Publikasi ini tampil dalam bentuk tabel, grafik dan analisa sederhana dengan harapan agar para pengguna data mudah untuk membaca dan memahaminya.

Akhirnya kami sampaikan penghargaan dan ucapan terima kasih atas perhatian dan dukungan semua pihak yang telah membantu dalam penerbitan publikasi ini.

Saran dan kritik yang sifatnya membangun sangat kami harapkan demi perbaikan publikasi berikutnya.

Saya harapkan publikasi ini nyaman untuk dibaca dan bermanfaat untuk anda.

*Wassalamu'alaikum Warahmatullahi Wabarokatuh*

Bluluk, September 2016

Koordinator Statistik Kecamatan Bluluk

Eva Miswantoro





## Daftar Isi

Letak Geografis.....	1
Pemerintahan.....	2
Penduduk.....	3
Keluarga Berencana.....	4
Pendidikan.....	5
Kesehatan.....	6
Perumahan.....	7
Pertanian.....	8
Peternakan.....	9
Industri Pengolahan.....	10
Transportasi.....	11
Sarana Perekonomian.....	12
Kuangan Desa.....	13
Perbandingan Antar Kecamatan.....	14

<http://ramongkab.bps.go.id>

## Letak Geografis



**K**ecamatan Bluluk merupakan dataran rendah dengan ketinggian rata-rata + 63,56 meter di atas permukaan laut, terletak pada posisi 06°51'06" Lintang Selatan dan 112°33'12" bujur Timur. Luas wilayah Kecamatan Bluluk, adalah berupa daratan seluas 35,19 km<sup>2</sup>.

Batas wilayah Kecamatan Bluluk bagian utara berbatasan dengan Kecamatan Modo bagian selatan berbatasan dengan Kecamatan Sukorame, bagian timur berbatasan dengan Kecamatan Ngimbang, dan bagian barat berbatasan dengan Kabupaten Bojonegoro

Kantor Kecamatan Bluluk berada di wilayah Desa Bluluk dengan jarak antara desa ke ibu kota kecamatan terdekat adalah Desa Bedahan 0,10 km serta jarak desa ke ibu kota kecamatan yang terjauh adalah Desa Talunrejo yaitu berjarak 9,10 km.

**705 jiwa/Km<sup>2</sup>**  
Kepadatan penduduk

Secara umum iklim di Kecamatan Bluluk selama tahun 2015 cenderung panas, hal ini di karenakan pada bulan Juni sampai dengan September tidak terjadi hujan sama sekali. Hari hujan tertinggi pada bulan Februari yaitu 25 hari dengan curah hujan 799mm.

### Kepadatan Penduduk, 2015

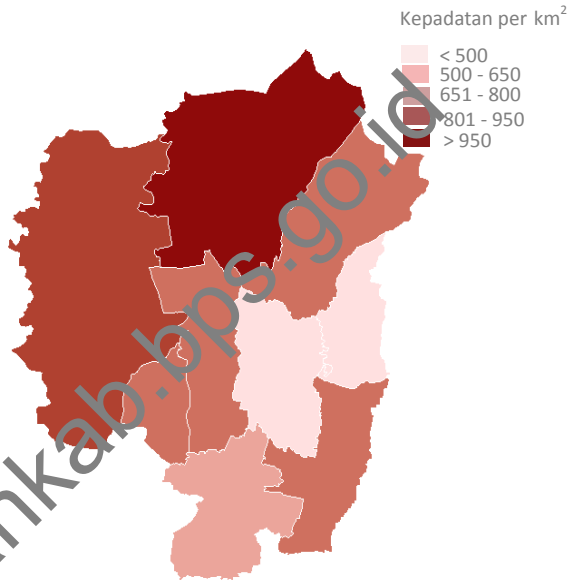

### Keterangan Geografis

Penduduk 2015 (Jiwa)	23 892
Kepadatan (Jiwa/Km <sup>2</sup> )	705
Luas Wilayah (Km <sup>2</sup> )	35,19
Rata-Rata ketinggian (mDPL)	63,56
Posisi Bujur (BT)	112°33'12"
Posisi Lintang (LS)	06°51'06"
Rata-Rata hari hujan	12
Rata-Rata Curah hujan (mm)	285
<b>Penggunaan Lahan (%)</b>	
Lahan Pertanian	59,52
Hutan	33,61
Permukiman, pekarangan	5,78
Lain-Lain	1,09

Sumber: Kec. Bluluk Dalam Angka 2016

## Pemerintahan

Secara pemerintahan Kecamatan Bluluk terdiri dari 9 desa, pada tahun 2015 semua jabatan kepala desa telah terisi, rata-rata pendidikan kades adalah SMA, untuk jabatan sekdes ada 3 wilayah yang kosong yaitu Desa Banjargondang, Desa Primpen, dan Desa Talunrejo, dengan rata-rata pendidikan sekdes adalah SMA.

Kecamatan Bluluk terdiri dari 41 dusun, 68 RW dan 160 RT. Jumlah dusun terbanyak adalah Desa Bluluk dengan 7 dusun, jumlah dusun terkecil adalah Desa Banjargondang, yang terdiri dari 1 dusun. Jumlah RW terkecil adalah Desa Primpen yaitu 3 RW, serta jumlah RW terbanyak adalah desa Kuwurejo dengan 12 RW. Jumlah RT terkecil adalah Desa Primpen sebanyak 9 RT serta jumlah RT terbanyak adalah Desa Bluluk dengan 26 RT.

**56%**

**Pendidikan Perangkat Desa SMA ke atas**

Perangkat desa masih didominasi oleh lulusan SMA yaitu mencapai 56 persen dan lulusan SMP kebawah yaitu mencapai 40 persen.



Perangkat Desa Menurut Pendidikan, 2015

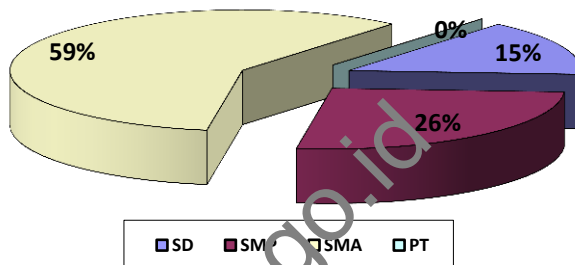

Jumlah Dusun, RW dan RT, 2015

Desa/ Kelurahan	Dusun	RW	RT
Banjargondang	1	4	13
Singkring	6	9	18
Kuwurejo	5	12	22
Songowareng	4	8	16
Sumberbanjar	4	5	22
Primpen	3	3	9
Bronjong	5	6	12
Bluluk	7	10	26
Talunrejo	6	11	22
Kec. Bluluk	41	68	160



## Penduduk

Jumlah penduduk Kecamatan Bluluk hasil registrasi tahun 2015 sebanyak 23.892 jiwa yang terdiri atas 12.307 jiwa penduduk laki-laki dan 11.585 jiwa penduduk perempuan. Desa Mayong adalah desa di Kecamatan Bluluk dengan jumlah penduduk paling banyak dibandingkan dengan desa yang lain yaitu sebanyak 3.435 jiwa. Sementara itu besarnya angka rasio jenis kelamin tahun 2015 penduduk laki-laki terhadap penduduk perempuan sebesar 97,86 persen, yang berarti disetiap 100 penduduk perempuan terdapat 98 penduduk laki-laki.

# 42,35 %

**Beban ketergantungan**

Rasio beban ketergantungan total Kecamatan Bluluk adalah sebesar 42,35 persen, artinya setiap 100 orang yang berusia kerja (dianggap produktif) mempunyai tanggungan sebanyak 42 orang yang belum produktif dan dianggap tidak produktif lagi. Rasio sebesar 42,35 persen ini disumbangkan oleh rasio ketergantungan penduduk muda sebesar 29,22 persen dan rasio ketergantungan penduduk tua sebesar 13,13 persen. Dari indikator ini terlihat bahwa pada tahun 2015 penduduk usia kerja di Kecamatan Bluluk masih dibebani tanggung jawab akan penduduk muda yang proporsinya lebih banyak dibandingkan tanggung jawab terhadap penduduk tua. Tingkat kepadatan di Kecamatan Bluluk sebesar 705 jiwa/km<sup>2</sup> yang berarti tiap satu kilometer persegi terdapat 705 jiwa.



**Piramida Penduduk, 2015**

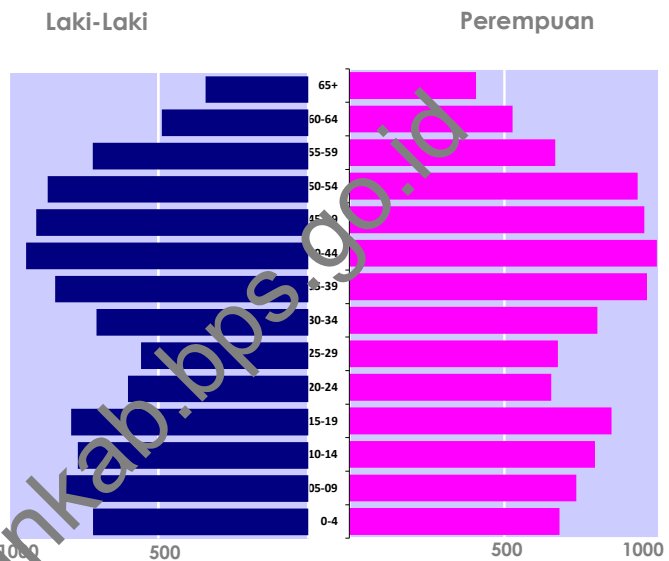

**Informasi Kependudukan, 2015**

Uraian	2000	2010	2015
<b>Penduduk</b>	20 689	21 429	23 892
<b>Laki-Laki</b>	10 042	10 321	12 307
<b>Perempuan</b>	10 647	11 108	11 585
<b>Rasio Jenis Kelamin</b>	94,32	92,92	97,86
<b>0-14 Th (%)</b>	23,20	20,56	20,53
<b>15-64 Th (%)</b>	69,66	70,31	70,25
<b>65 + (%)</b>	7,14	9,13	9,22
<b>Beban Ketergantungan</b>	43,55	42,24	42,35
<b>Kepadatan</b>	588	609	705
<b>Rumah Tangga</b>	4 834	5 667	5 805
<b>Rata-Rata ART</b>	4	4	4

Sumber: BPS Kabupaten Lamongan



# Keluarga Berencana

Program keluarga berencana bertujuan untuk membentuk keluarga yang sehat dan sejahtera dengan membatasi kelahiran. Perencanaan jumlah keluarga dengan pembatasan yang bisa dilakukan dengan penggunaan alat-alat kontrasepsi atau penanggulangan kelahiran seperti IUD, Implat, suntik, pil dan kondom. Jumlah anak dalam sebuah keluarga yang dianggap ideal adalah dua. Gerakan ini mulai dicanangkan pada tahun akhir 1970-an.



Penggunaan alat kontrasepsi, 2015

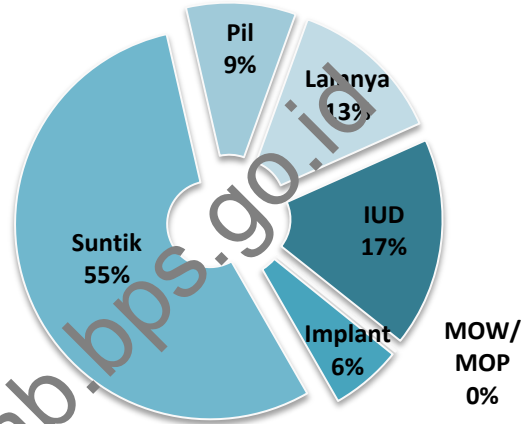

Pertahapan Kesejahteraan Keluarga, 2015

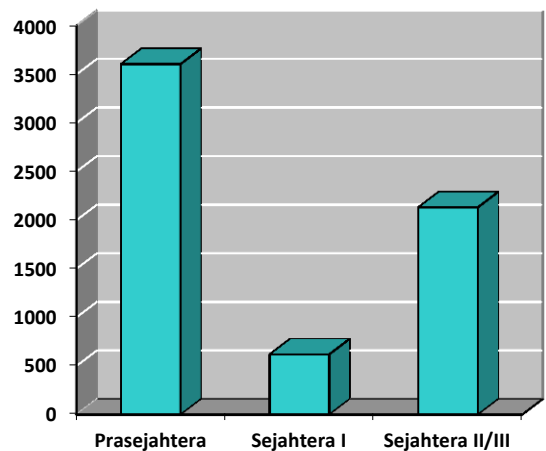

Sumber : UPT KB dan Kessos Kecamatan Bluluk



**55 %**  
Suntik KB

Dibidang keluarga berencana jumlah pasangan usia subur (PUS) Kecamatan Bluluk sebesar 4.928 pasangan, jumlah PUS terkecil di Desa Primpen 346 dan yang terbesar di Desa Talunrejo 758 pasangan. Jumlah peserta KB aktif di Kecamatan Bluluk sebesar 88,33 persen dari jumlah PUS yaitu 4.353 peserta, prosentase peserta KB aktif terhadap jumlah PUS terbesar adalah Desa Talunrejo sebesar 16,82 persen, yang terkecil Desa Primpen sebesar 6,62 persen. Berdasarkan alat kontrasepsi pemakaian kontrasepsi suntik merupakan alat kontrasepsi terbesar yaitu 2.382 sedang yang terkecil adalah kontrasepsi lainnya MOW/MOP yaitu 5 peserta

## Pendidikan

Jumlah sarana pendidikan negeri di Kecamatan Bluluk tahun 2015 menurut jenjang pendidikan adalah SDN 15 sekolah, MI 1 sekolah, SMP 1 sekolah, MTs 1 sekolah dan SMA 1 sekolah.

Sedangkan jumlah sarana pendidikan swasta menurut jenjang pendidikan adalah TK 17 sekolah, RA 8 sekolah, MI 4 sekolah, MTs 1 sekolah, SMA 1 sekolah. Dibanding dengan tahun 2014 sarana pendidikan negeri tidak terjadi perubahan.

1 : 9

Rasio Guru dan Murid  
Pendidikan Dasar



Sarana dan Prasarana Pendidikan, 2015

Pendidikan	Lembaga	Murid	Guru
Dasar	23	2569	273
SD sederajat	20	1855	202
SMP sederajat	3	714	71
Menengah	2	617	64
SM Umum	2	617	64
SM Kejuruan	0	0	0

Sumber : Bluluk Dalam Angka 2016

Jumlah Murid Menurut Jenjang Pendidikan, 2015

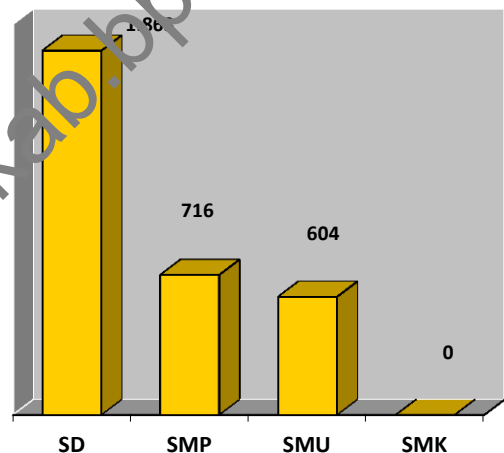

Sumber : Bluluk Dalam Angka 2016

# Kesehatan

Jumlah sarana kesehatan di Kecamatan Bluluk pada Tahun 2015 tidak ada rumah sakit, tidak ada Balai pengobatan, 1 puskesmas, 3 puskesmas pembantu, 10 tempat praktek bidan/perawat, 1 tempat praktek dokter, 38 Posyandu, 9 Poskesdes dan 2 Apotik.

Jumlah tenaga medis pada Tahun 2015 yaitu 1 Dokter dengan prosentase sebesar 4 persen, 10 Bidan dengan prosentase sebesar 40 persen, 5 Perawat dengan prosentase sebesar 20 persen, 9 dukun bayi yang terlatih dengan prosentase sebesar 34 persen pada Tahun 2015.



## 1 : 956

Rasio Tenaga Kesehatan

Jumlah tenaga kesehatan terbanyak berada di Kelurahan Bluluk yaitu dengan 1 orang dokter, 2 bidan dan 1 Mantri Kesehatan dan 1 dukun bayi.



Sarana dan Prasarana Kesehatan, 2015

Uraian	2010	2015
Rumah Sakit	-	-
Klinik Rawat Inap	-	-
Klinik	-	-
Puskesmas	1	1
Puskesmas Pembantu	3	3
Praktek Dokter	1	1
Praktek Bidan	9	10
Posyandu	36	38
Poskesdes	9	9
Apotek	-	2

Jumlah Tenaga Kesehatan, 2015

Desa/Kelurahan	Dokter	Bidan	Mantri Kesehatan	Dukun Bayi
Banjargondang	-	1	-	1
Cangkring	-	1	1	1
Kuwurejo	-	1	1	1
Songowareng	-	1	1	1
Sumberbanjar	-	1	-	1
Primpen	-	1	-	1
Bronjong	-	1	-	1
Bluluk	1	3	1	1
Talunrejo	-	1	1	1

Sumber: Kantor Camat Bluluk

## Perumahan

Seiring dengan peningkatan ekonomi masyarakat, maka kondisi perumahan di Kecamatan Bluluk juga mengalami perbaikan. Pada Tahun 2015 ini masih terdapat 50,64 persen bangunan rumah penduduk dengan kualitas tidak permanen. Sedangkan kualitas bangunan semi permanen sebesar 22,32 persen dan kualitas permanen sebesar 27 persen. Desa dengan persentase jumlah bangunan rumah tidak permanen tertinggi yaitu Desa Talunrejo 23,21 persen. Sedangkan Desa Primpen dan Desa Bronjong merupakan wilayah dengan persentase bangunan rumah tidak permanen terkecil yaitu masing-masing dengan 2,56 persen dan 4,39 persen



Kualitas Bangunan Rumah, 2015

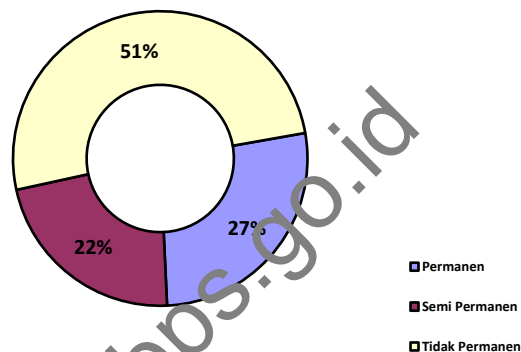

Bahan Bakar Memasak, 2015

Desa/Kelurahan	Elpiji	Minyak Tanah	Kayu Bakar	Lain nya
Banjargondang	402	-	105	-
Cangkring	482	-	185	-
Kuwurejo	469	-	239	-
Songowareng	490	-	200	-
Sumberbanjar	569	-	206	-
Primpen	278	-	97	-
Bronjong	346	-	121	-
Bluluk	789	-	241	-
Talunrejo	507	-	255	-
Kec. Bluluk	4332	-	1649	-

Sumber: Kantor Camat Bluluk

63 %

Bahan Bakar Memasak



Bahan bakar untuk memasak 72,43 persen diantaranya sudah menggunakan elpiji, sisanya 27,57 persen masih memanfaatkan bahan bakar kayu untuk memasak. Desa Talunrejo merupakan desa dengan penggunaan bahan bakar kayu terbanyak yaitu 255 rumah tangga diikuti Desa Bluluk dan Desa Kuwurejo masing-masing sebanyak 241 dan 239 rumah tangga. Sedangkan untuk desa Primpen dan desa Banjargondang masih terdapat 97 dan 105 rumah tangga yang masih menggunakan kayu sebagai bahan bakar.

# Pertanian

Luas lahan pertanian lahan sawah di Kecamatan Bluluk sebesar 2.302 Ha (42,75%) dari luas Wilayah Kecamatan Bluluk yaitu 5.384,76 Ha. Luas lahan pertanian menurut jenis irigasi, lahan pertanian tadah hujan merupakan lahan terluas di Kecamatan Bluluk yaitu seluas 2.205 Ha (95,79%) dari total lahan pertanian dan lahan irigasi non PU seluas 97 Ha (4,21%).



Produksi Tanaman Bahan Makan (Ton), 2001-2015

Produksi	2001	2005	2010	2015
Padi	13 348	13400	14 666	16 520
Jagung	6 508	7 832	7 672	8 233
Kedelai	-	-	-	-
Kacang Hijau	2 162	3 328	3 297	3 411
Kacang Tanah	-	-	-	-
Ubi Kayu	-	-	-	-
Ubi Jalar	-	-	-	-

Sumber : Dinas Pertanian dan Kehutanan Lamongan



## 16.620 Ton

Produksi padi

Dalam kurun waktu 10 tahun terakhir produksi padi di Kecamatan Bluluk meningkat 19,20 persen. Total produksi padi di Kecamatan Bluluk sebesar 16.520 ton selama tahun 2015. Begitu pula halnya dengan jagung dan kacang hijau yang juga mengalami peningkatan jumlah produksi selama kurun waktu 10 tahun terakhir.

Desa Bluluk menghasilkan padi paling banyak dibandingkan desa lain di Kecamatan Bluluk selama tahun 2015, total produksi padi di Desa Bluluk sebanyak 2.775,36 ton. Sedangkan Desa Bronjong adalah desa dengan jumlah produksi padi paling sedikit yaitu sebesar 659,33 ton.

Produksi Padi Tiap Desa (Ton), 2015

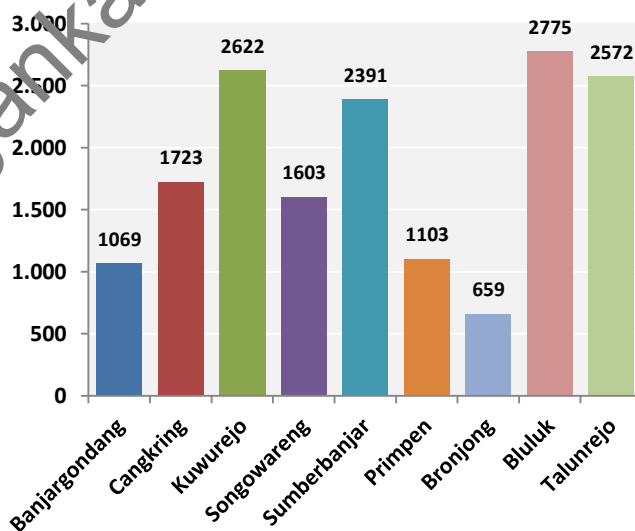

## Peternakan

Jumlah ternak besar dan kecil di Kecamatan Bluluk Tahun 2015 mengalami peningkatan yang cukup tinggi jika dibandingkan dengan Tahun 2000. Ternak sapi potong mengalami peningkatan 10 persen jika dibandingkan dengan kondisi 5 tahun yang lalu. Tahun 2010 dengan populasi 5.575 ekor meningkat menjadi 6.191 ekor pada Tahun 2015. Demikian pula dengan ternak kambing dan domba mengalami peningkatan jumlah populasi masing-masing sebesar 69 persen dan 56 persen.



Populasi

**6 089**  
Ekor

Desa Talunrejo memiliki jumlah ternak sapi terbesar yaitu 1.022 ekor. Sedang ayam pedaging tersebar di 4 desa yaitu desa Cangkring, Songowareng, Bronjong dan Bluluk. Semua desa di kecamatan mempunyai potensi ternak yang sangat baik.



Ternak dan Unggas (ekor), 2000-2015

Ternak/Unggas	2000	2005	2010	2015
Sapi	2 477	3 761	5 575	6 089
Kerbau	20	17	24	20
Kambing	1 322	1 118	1 671	1 682
Domba	1 294	1 533	1 122	1 772
Ayam Buras	23 914	25 520	22 000	23 691
Ayam Ras	60 000	98 000	150 000	400 000
Itik	984	1 181	1 200	1 140

Sumber : Dinas Peternakan dan Kesehatan Hewan Lamongan

Populasi Ternak Besar, Tahun 2015

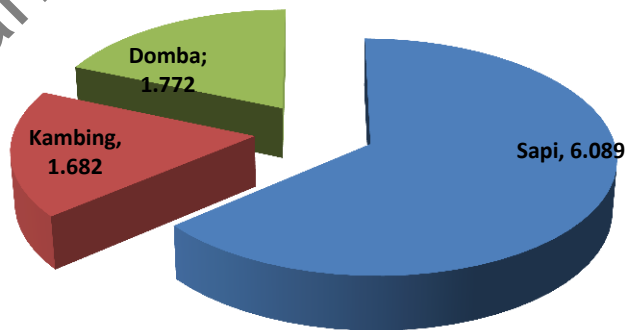



# Industri Pengolahan

Jumlah industri di Kecamatan Bluluk tahun 2015 sebesar 127 industri, yang mana semua adalah industri kerajinan rumah tangga. Industri kecil/rumah tangga hendaknya mendapat perhatian pemerintah untuk dikembangkan khususnya pengolahan tempe didesa Bluluk dan anyaman tikar pandan didesa Talunrejo. Industri anyaman menyumbang jumlah terbesar yaitu 48 industri. Industri makanan dan minuman sebanyak 34 industri. Industri pengolahan kayu jumlahnya 7 usaha, Desa Talunrejo mempunyai usaha terbesar yaitu 52 usaha sedang desa Bluluk sebesar 24 usaha. Untuk industri makanan dan minuman tersebar disemua desa.



Industri, Tahun 2015

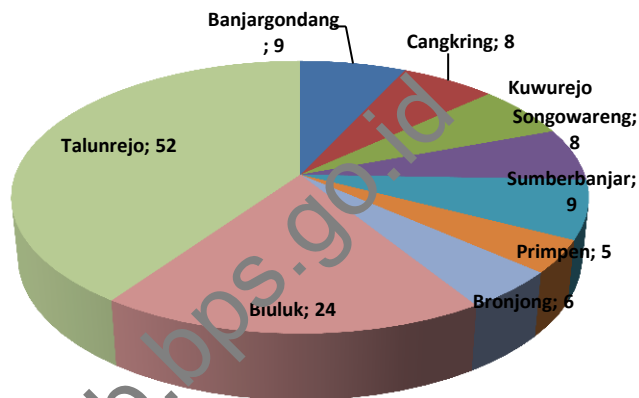

Kegiatan Industri Kecil/Kerajinan Rumah Tangga, 2015

Desa/Kelurahan	Kayu	Anyam	Mamin	Lainnya
Banjargondang	1	2	3	3
Cangkring	1	-	2	5
Kuwurejo	1	1	2	4
Songowareng	1	2	3	2
Sumberbanjar	1	1	2	5
Primpen	-	-	2	3
Bronjong	-	1	1	4
Bluluk	1	2	16	5
Talunrejo	1	39	3	9
Kec. Bluluk	7	48	34	40

Sumber: Kantor Camat Bluluk

**37 %**  
IK/KRT Anyaman

<http://lamongankab.bps.go.id>

## Transportasi

Jarana perhubungan atau jenis jalan poros desa di wilayah Kecamatan Bluluk sebagian besar adalah aspal.

Jarak kantor desa ke kantor kecamatan terjauh adalah Desa Talunrejo 9,1 km sedang yang terdekat adalah Desa Bluluk yaitu 0,1 km. Sedangkan jarak kantor desa ke kantor kabupaten terjauh juga Desa Talunrejo 57 km sedang yang terdekat adalah Desa Bluluk yaitu 48 km.

Kantor kepolisian sektor Bluluk berlokasi di desa Bluluk. Jarak Kantor Desa ke Kantor Polsek berkisar antara kurang dari 1 Km sampai yang terjauh lebih dari 9 Km. Desa-Desa dengan jarak terjauh adalah Desa Talunrejo 8,9 Km. Panjang Ruas jalan poros desa se-Kecamatan Bluluk Tahun 2015 adalah 34,883.



Jarak (Km) ke Kantor Polsek, 2015

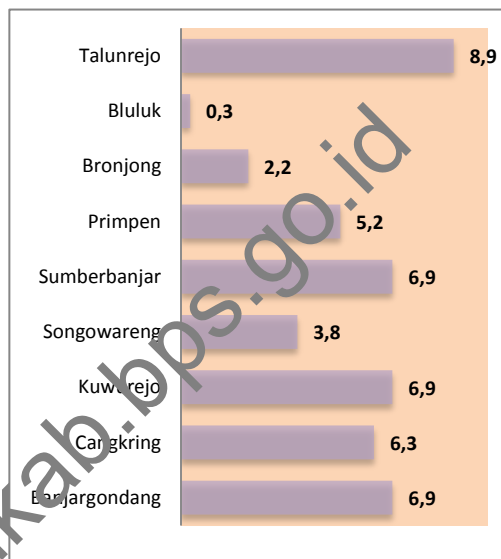

**34,883 Km**

Panjang jalan poros desa

Ruas Jalan Poros Desa (Km), 2015

Uraian	Panjang
Ds. Bluluk - Talunrejo	9,0
Ds. Cangkring - Talunrejo	4,7
Ds. Primpen - Kuwurejo	9,9
Ds. Kuwurejo - Sumberbanjar	2,6
Ds. Songowareng - Primpen	1,9
Ds. Kuwurejo - Wedoro ( Kec. Sukorame )	1,35
Ds. Sumberbanjar - Wedoro	1,5
Ds. Bronjong - Primpen	3,7

## Sarana Perekonomian

Perekonomian masyarakat akan lebih cepat berkembang jika tersedia sarana perekonomian yang memadai. Sarana perekonomian yang ada terdiri dari perbankan, pasar, toko/kios, restoran/depot dan warung/kedai. Terdapat 2 bank umum di Kecamatan Bluluk. Terdapat 2 pasar desa yang cukup ramai yaitu Pasar Bluluk dan Pasar di Songowareng. Sarana perekonomian yang lain, yaitu toko/kios sebanyak 214 buah, restoran/depot 3 buah dan warung/kedai 66 buah.

### 2

#### Jumlah pasar desa

Bluluk merupakan kecamatan dengan jumlah penduduk yang kecil sehingga sedikit membutuhkan jasa-jasa yang melayani rumah tangga. Tercatat sampai dengan Tahun 2015, terdapat 17 bengkel mobil/motor, 12 reparasi elektro dan 6 bengkel las tersebar di 9 desa/kelurahan. Untuk persewaan alat pesta dan cuci mobil/motor masing-masing berjumlah 18 dan 4 buah.



Sarana Perekonomian, 2015

Uraian	Jumlah
Bank Umum	2
BPR	0
Pasar Umum	0
Pasar Desa	2
Toko/Kios	214
Restoran/Depot	3
Warung/Kedai	66

#### Usaha Jasa, 2015

Desa/Kelurahan	Bengkel Mobil/Motor	Reparasi Elektro	Bengkel Las	Persewaan Alat Pesta	Cuci Mobil/Motor
Banjarnaning	1	1	-	1	-
Sangkriang	2	1	1	2	1
Kuwurejo	2	1	-	2	-
Songowareng	2	2	1	2	1
Sumberbanjar	2	1	1	1	-
Primpen	1	1	-	1	-
Bronjong	1	1	-	1	-
Bluluk	4	3	2	5	2
Talunrejo	2	1	1	3	-
Kec. Bluluk	17	12	6	18	4

Sumber: Kantor Camat Bluluk

# Keuangan Desa

Sering dengan kebijakan Pemerintah Pusat, terjadi kenaikan yang sangat signifikan pada penerimaan Alokasi Dana Desa (ADD) yaitu pada Tahun 2015 jumlah total ADD di Kecamatan Bluluk Rp. 2.641.431.500,- padahal pada dari Tahun 2011 sampai dengan Tahun 2014 hanya Rp. 599.000.000,-. Penerima ADD ini hanya diberikan pada wilayah desa saja, yaitu sebanyak 9 desa, . Penerimaan ADD terbanyak di Desa Bluluk sebesar Rp. 362.718.500,-, sedangkan yang terkecil Desa Banjargondang yaitu Rp 222.848.500,-.

**2,6 milyar**

Penerimaan ADD

Penerimaan pemerintah dari Pajak Bumi dan Bangunan (PBB) di Kecamatan Bluluk Tahun 2015 sebesar Rp. 308.289.934, Penerimaan Pajak PBB 2015 terbesar di wilayah desa Bluluk yaitu Rp. 40.508.262,- atau 16 persen dari total penerimaan kecamatan Bluluk. Sedangkan penyumbang pajak PBB terkecil yaitu Desa Banjargondang yaitu sebesar Rp.22.848.183,-.



## Penerimaan Alokasi Dana Desa (ADD), 2014-2015

Desa/Kelurahan	2014	2015
Banjargondang	47 000 000	222 848 500
Cangkring	74 500 000	309 408 500
Kuwurejo	69 000 000	303 808 500
Songowareng	63 500 000	281 156 000
Sumberbanjar	63 500 000	285 259 500
Primpen	55 000 000	251 703 500
Bronjong	65 000 000	295 908 500
Bluluk	80 000 000	362 718 500
Talunrejo	74 500 000	328 621 500
Kec. Bluluk	<b>599 000 000</b>	<b>2 641 431 500</b>

Sumber: Kantor Camat Bluluk

## Realisasi Penerimaan PBB (Juta Rupiah), 2015

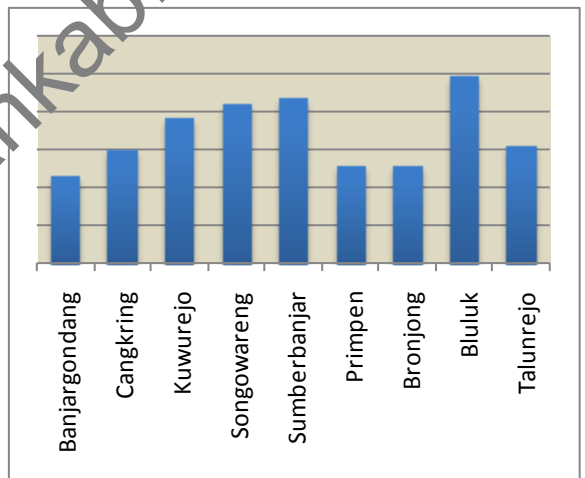

# Antar Kecamatan (2015)

Penduduk (Ribu Jiwa)

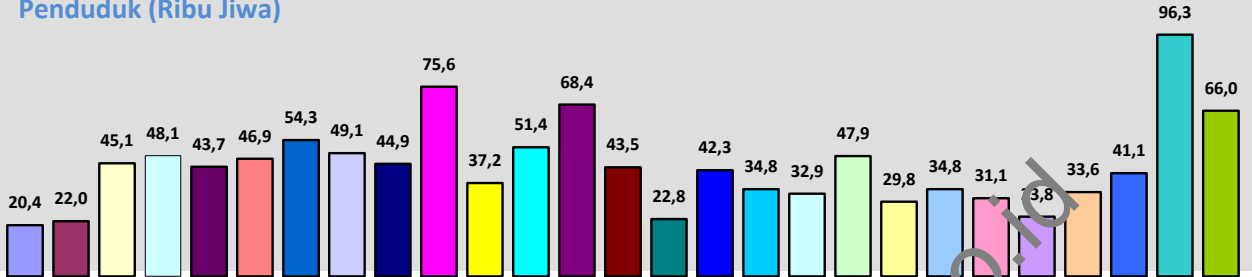

Rasio Jenis Kelamin (%)

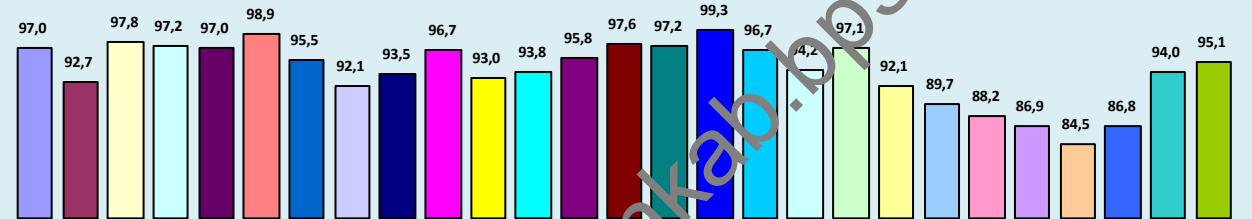

Beban Ketergantungan (%)

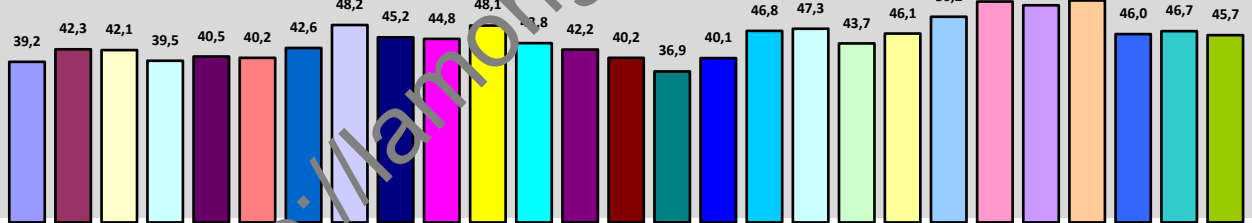

Kepadatan (Jiwa/Km<sup>2</sup>)

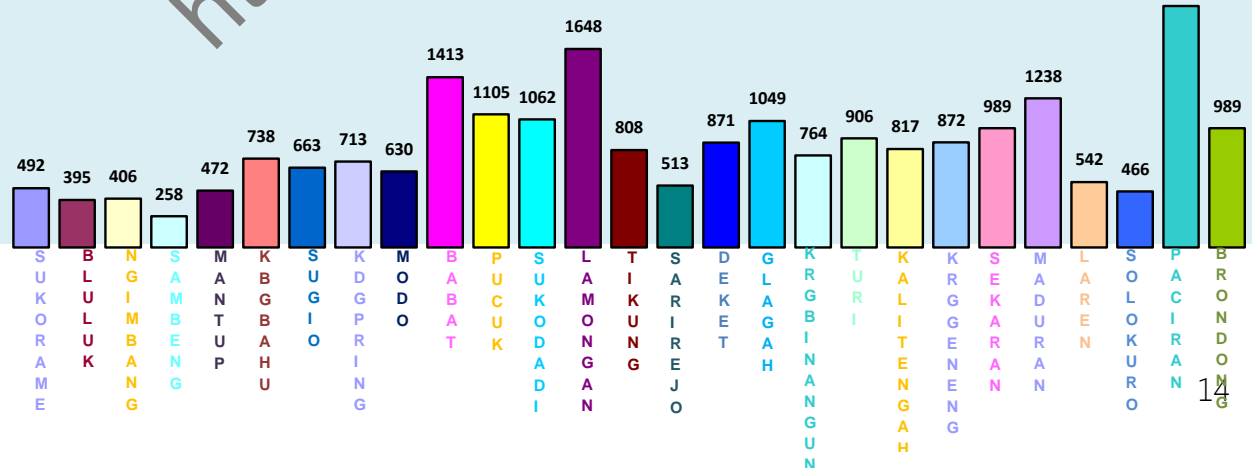

Persentase Luas Lahan Pertanian (%)

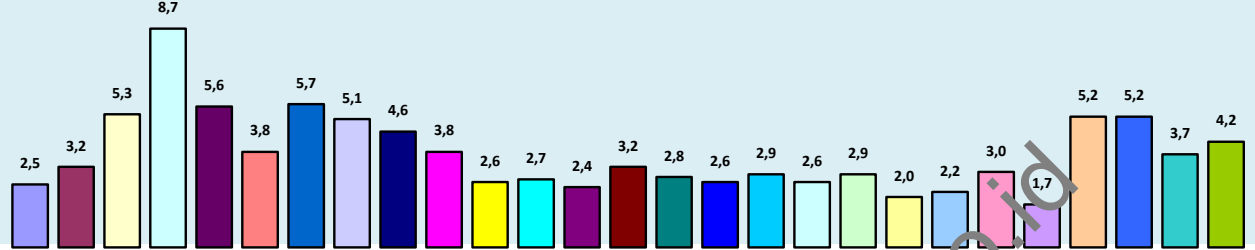

Produktifitas Padi (Kw/Ha)

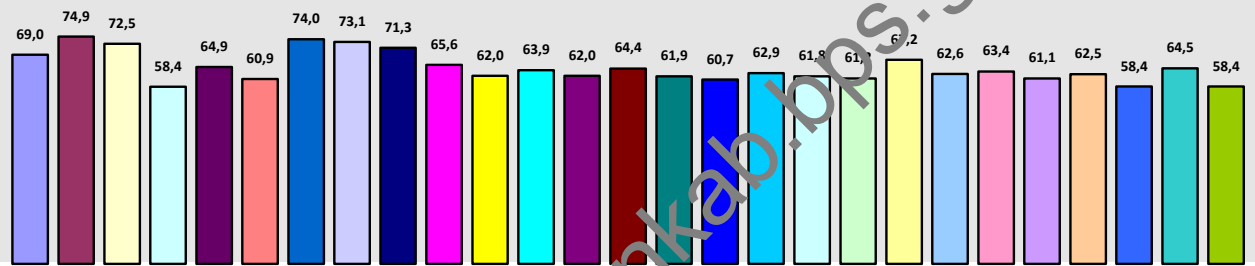

Populasi Sapi Potong (Ribu Ekor)

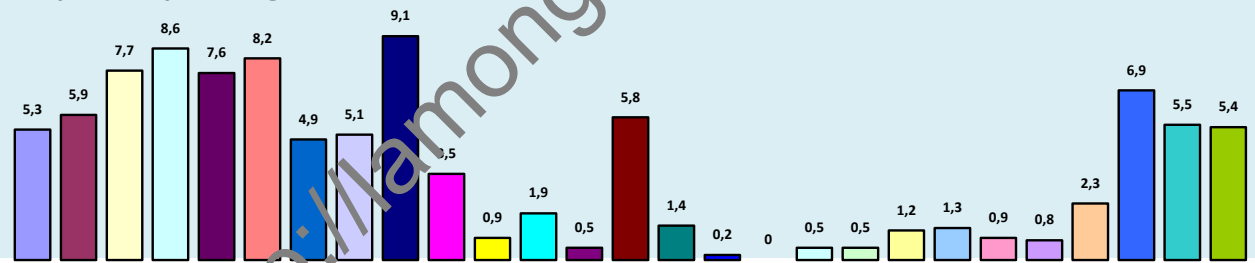

Perusahaan/Usaha Industri (buah)

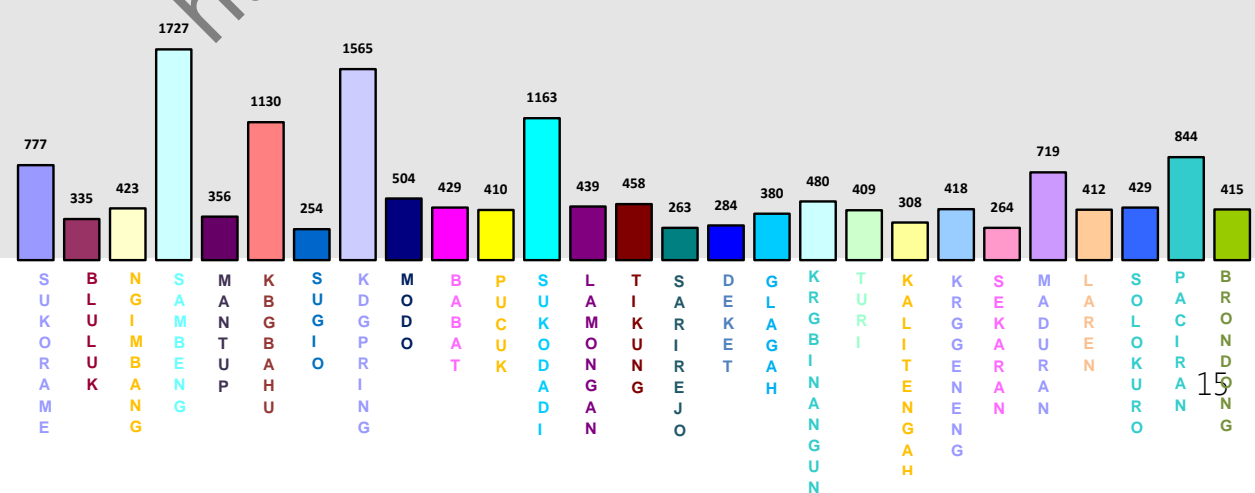





DATA  
MENCERDASKAN BANGSA



BADAN PUSAT STATISTIK KABUPATEN LAMONGAN

Jl. Basuki Rahmad 176 Lamongan 62216

Telp./Fax. : (0322) 321339

Homepage : lamongankab.bps.go.id; Email : bps3524@bps.go.id