

STATISTIK PARIWISATA

PROVINSI JAWA TIMUR

VOLUME 9, 2024



**BADAN PUSAT STATISTIK
PROVINSI JAWA TIMUR**

STATISTIK PARIWISATA

PROVINSI JAWA TIMUR

2023

VOLUME 9, 2024

<https://jatim.bps.go.id>



**BADAN PUSAT STATISTIK
PROVINSI JAWA TIMUR**

Statistik Pariwisata Provinsi Jawa Timur 2023 Volume 9, 2024

Katalog : 8401014.35
Nomor Publikasi : 35000.24024

Ukuran Buku : 21 cm x 29,7 cm
Jumlah Halaman : xiv+58 halaman

Penyusun Naskah:
Badan Pusat Statistik Provinsi Jawa Timur

Penyunting:
Badan Pusat Statistik Provinsi Jawa Timur

Desain Kover:
Badan Pusat Statistik Provinsi Jawa Timur

Diterbitkan Oleh:
©BPS Provinsi Jawa Timur

Sumber ilustrasi:
Freepik.com
Vecteezy.com

Dilarang mereproduksi, dan/atau menggandakan sebagian atau seluruh isi buku ini untuk tujuan komersial tanpa izin tertulis dari Badan Pusat Statistik Provinsi Jawa Timur.

Tim Penyusun
Statistik Pariwisata Provinsi Jawa Timur 2023
Volume 9, 2024

Pengarah:

Zulkipli

Penanggung Jawab Umum:

Hadi Suroso

Penanggung Jawab Teknis:

Debora Sulistyarini

Penyunting:

Nur Jannati Rokimah

Pengolah Data:

Yeni Rahmawati

Merina Andriati

Penulis dan Layout:

Yeni Rahmawati

Desain Kover dan Infografis:

Yulifah Suryana

KATA PENGANTAR

Statistik Pariwisata Provinsi Jawa Timur 2023 merupakan publikasi tahunan yang disajikan oleh Badan Pusat Statistik (BPS) Provinsi Jawa Timur. Publikasi ini disusun berdasarkan data sekunder dari Direktorat Jenderal Imigrasi Bandara Internasional Juanda dan data Survei Jasa Akomodasi bulanan (VHTS) yang diisi oleh manajemen jasa akomodasi bintang/non bintang di Provinsi Jawa Timur.

Data yang disajikan dalam publikasi ini mencakup jumlah kunjungan wisatawan mancanegara ke Indonesia, jumlah kunjungan wisatawan mancanegara ke Provinsi Jawa Timur dan kebangsaan wisatawan mancanegara. Selain itu juga disajikan data Tingkat Penghunian Kamar (TPK) jasa akomodasi bintang dan non bintang, malam kamar terjual, tingkat penghunian tempat tidur dan rata-rata lama tamu menginap.

Terima kasih dan penghargaan kami sampaikan kepada semua pihak atas bantuan yang telah diberikan. Terutama Direktorat Jenderal Imigrasi Surabaya dan pihak manajemen jasa akomodasi di Provinsi Jawa Timur yang telah bersedia memberikan informasi.

Kritik dan saran yang bersifat konstruktif dari pengguna data kami harapkan untuk penyempurnaan publikasi mendatang. Semoga publikasi ini bermanfaat.

Surabaya, Juli 2024

Kepala BPS Provinsi Jawa Timur



Zulkipli

DAFTAR ISI

Statistik Pariwisata Provinsi Jawa Timur 2023

Volume 9, 2024

	Halaman
KATA PENGANTAR	v
DAFTAR ISI	vii
DAFTAR GAMBAR	ix
DAFTAR TABEL	xi
DAFTAR LAMPIRAN	xiii
1. PENDAHULUAN	3
1.1 Latar Belakang	3
1.2 Ruang Lingkup	5
1.3 Cara Pengumpulan dan Pengolahan Data	5
2. KONSEP DAN DEFINISI	9
3. ULASAN SINGKAT	15
3.1 Perkembangan Wisatawan Mancanegara	19
3.2 Pasar Utama Wisatawan Mancanegara	21
3.3 Pola Kunjungan Wisatawan Mancanegara	23
3.4 Jumlah Hotel Bintang dan Non Bintang	24
3.5 Tingkat Penghunian Kamar (TPK)	25
3.6 Rata-rata Lama Menginap Tamu (RLMT)	28
3.7 Rata-rata Tamu per Kamar (<i>Guest Per Room/GPR</i>)	31
4. KESIMPULAN	33
LAMPIRAN	39

DAFTAR TABEL

	Halaman
Tabel 2.1 Kode KBLI 2015 Cakupan Survei VHTS	13
Tabel 3.1 Tingkat Penghunian Kamar Hotel (TPK) Menurut Kabupaten/Kota, 2023	27
Tabel 3.2 Rata-rata Lama Menginap Tamu (RLMT) Total Menurut Kabupaten/Kota (hari), 2023.....	30

<https://jatim.bps.go.id>

DAFTAR GAMBAR

	Halaman
Gambar 2.1	Klasifikasi Orang yang Melakukan Perjalanan 12
Gambar 3.1	Perkembangan Kunjungan Wisatawan Mancanegara ke Provinsi Jawa Timur, 2014–2023 19
Gambar 3.2	Perkembangan Kunjungan Wisatawan Mancanegara Menurut Asal Kawasan, 2022-2023 20
Gambar 3.3	Kunjungan Wisatawan Mancanegara Menurut Sepuluh Kebangsaan Terbesar, 2023 21
Gambar 3.4	Pola Kunjungan Wisatawan Mancanegara Menurut Bulan, 2021–2023 23
Gambar 3.5	Perkembangan Jumlah Hotel di Provinsi Jawa Timur, 2014–2023 .. 25
Gambar 3.6	Tingkat Penghunian Kamar Hotel (TPK), 2021-2023 26
Gambar 3.7	Rata-rata Lama Menginap (RLMT) Tamu Asing dan Indonesia Menurut Bulan, 2023 (hari) 29
Gambar 3.8	Rata-rata Tamu per Kamar (<i>Guest per Room/GPR</i>) Hotel Provinsi Jawa Timur, 2021–2023 31

DAFTAR LAMPIRAN

	Halaman
Lampiran 1	Kunjungan Wisatawan Mancanegara ke Indonesia Menurut Bulan (orang), 2003–2023 37
Lampiran 2	Kunjungan Wisatawan Mancanegara ke Jawa Timur Melalui Bandara Juanda Menurut Bulan (orang), 2003–2023..... 38
Lampiran 3	Peran Kunjungan Wisatawan Mancanegara ke Jawa Timur Melalui Bandara Juanda Terhadap Indonesia Menurut Bulan, 2013–2023 39
Lampiran 4	Distribusi Kunjungan Wisatawan Mancanegara ke Jawa Timur Melalui Bandara Juanda Menurut Bulan, 2011–2023 40
Lampiran 5	Kunjungan Wisatawan Mancanegara ke Jawa Timur Melalui Bandara Juanda Menurut Kebangsaan dan Bulan, 2023 41
Lampiran 6	Distribusi Kunjungan Wisatawan Mancanegara ke Jawa Timur Melalui Bandara Juanda Menurut Bulan, 2022-2023 42
Lampiran 7	Distribusi Kunjungan Wisatawan Mancanegara ke Jawa Timur Melalui Bandara Juanda Menurut Kebangsaan dan Bulan, 2022-2023 43
Lampiran 8	Tingkat Penghunian Kamar (TPK) Hotel Bintang di Provinsi Jawa Timur Menurut Bulan dan Kelas Hotel (persen), 2023 44
Lampiran 9	Tingkat Penghunian Kamar (TPK) Hotel di Provinsi Jawa Timur Menurut Bulan dan Jenis Hotel (persen), 2022-2023 45
Lampiran 10	Tingkat Penghunian Tempat Tidur (TPTT) Hotel Bintang di Provinsi Jawa Timur Menurut Bulan dan Kelas Hotel (persen), 2023 46
Lampiran 11	Tingkat Penghunian Tempat Tidur (TPTT) pada Hotel Bintang dan Non Bintang di Provinsi Jawa Timur Menurut Bulan (persen), 2022-2023 47
Lampiran 12	Rata-rata Lama Menginap Tamu (RLMT) Asing dan Indonesia pada Hotel Bintang di Provinsi Jawa Timur Dirinci Menurut Bulan Dan Kelas Hotel (orang), 2023 48
Lampiran 13	Rata-rata Lama Menginap (RMLT) Tamu Asing pada Hotel Bintang di Provinsi Jawa Timur Menurut Bulan dan Kelas Hotel (orang), 2023 49

	Halaman
Lampiran 14	Rata-rata Lama Menginap Tamu (RMLT) Indonesia pada Hotel Bintang di Provinsi Jawa Timur Menurut Bulan dan Kelas Hotel (orang), 2023 50
Lampiran 15	Rata-rata Lama Menginap Tamu (RMLT) pada Non Bintang di Provinsi Jawa Timur Menurut Bulan (orang), 2023 51
Lampiran 16	Rata-rata Lama Menginap Tamu (RMLT) Asing dan Indonesia di Provinsi Jawa Timur Menurut Bulan dan Jenis Hotel (orang), 2023 52
Lampiran 17	Rata-rata Lama Menginap Tamu (RMLT) Asing dan Indonesia di Provinsi Jawa Timur Menurut Bulan (orang), 2022-2023 53
Lampiran 18	Banyaknya Malam Kamar Terpakai (MKT) Hotel Bintang dan Non Bintang di Provinsi Jawa Timur Menurut Bulan dan Kelas Hotel (orang), 2023 54
Lampiran 19	Rata-rata Tamu Per Kamar/ <i>Guest Per Room (GPR)</i> pada Hotel Bintang dan Non Bintang di Provinsi Jawa Timur Menurut Bulan dan Kelas Hotel, 2023 55
Lampiran 20	Rata-rata Tamu Per Kamar/ <i>Guest Per Room (GPR)</i> pada Hotel Bintang dan Non Bintang di Provinsi Jawa Timur Menurut Bulan dan Kelas Hotel, 2022-2023 56

Bab 1

Pendahuluan

“

Sektor pariwisata di Provinsi Jawa Timur menjadi andalan dalam pertumbuhan ekonomi. Kemajuan sektor pariwisata digunakan sebagai penilaian stabilitas ekonomi dan keamanan daerah, terutama ketika terdapat banyak kunjungan wisatawan mancanegara .

”



Ruang Lingkup



Jumlah pengunjung wisatawan mancanegara melalui Bandara Internasional Juanda



Tingkat Penghunian Kamar (TPK) hotel dihitung dari seluruh hotel bintang yang ada di Provinsi Jawa Timur, berdasarkan klasifikasi hotel bintang satu sampai lima. Untuk hotel non bintang atau jasa akomodasi lainnya dilakukan secara sampel

BAB 1. PENDAHULUAN

1.1 Latar Belakang

Indonesia merupakan salah satu negara kepulauan yang kaya akan sumber wisata hayati dan bahari. Tidak hanya itu saja, potensi sumber daya alam dan budaya yang melimpah menjadikan Indonesia sebagai salah satu destinasi tujuan utama pariwisata dunia. Jawa Timur adalah salah satu daerah dengan potensi pariwisata yang berasal dari kekayaan alam, adat istiadat dan seni yang memiliki ciri khas dan keunikan tersendiri.

Pariwisata merupakan salah satu sektor penting yang berkontribusi terhadap pertumbuhan ekonomi, penciptaan lapangan kerja, pengembangan masyarakat serta mendorong pembangunan daerah. Hal inilah yang menjadi dasar pembangunan sektor pariwisata terus ditingkatkan. Kemajuan sektor pariwisata ini seringkali digunakan sebagai salah satu alat ukur dalam menilai stabilitas ekonomi dan keamanan suatu daerah.

Salah satu tujuan utama pembangunan bidang pariwisata adalah sebagai upaya untuk meningkatkan kesejahteraan penduduk. Dampak ekonomi yang diberikan bisa diukur dari keberadaan kegiatan usaha penunjang pariwisata. Berbagai jenis usaha dapat tumbuh terstimulasi oleh kegiatan pariwisata seperti jasa transportasi, penyediaan makan dan minum, jasa akomodasi, *tour guide*, pertunjukan seni, fotografi, penerjemah dan kegiatan sejenis. Saat ini, penyediaan jasa akomodasi merupakan kegiatan usaha yang memberikan kontribusi ekonomi paling besar selain penyediaan makan dan minum.

Pariwisata secara tidak langsung telah memberikan sumbangan terhadap pertumbuhan di berbagai sektor ekonomi, dengan mata rantai mulai dari penciptaan nilai tambah sampai dengan tenaga kerja yang

dibutuhkan. Peningkatan kebutuhan akomodasi akibat kedatangan wisatawan secara langsung maupun tidak langsung akan mendorong kemajuan industri perhotelan. Kemajuan tersebut dapat diikuti perkembangannya melalui indikator tingkat penghunian kamar hotel/akomodasi, jumlah kamar yang terjual, serta rata-rata lamanya tamu menginap. Oleh karena itu, tersedianya data yang berhubungan dengan tamu hotel dan kunjungan wisatawan yang datang ke Provinsi Jawa Timur sangat diperlukan. Terlebih wisatawan mancanegara yang mempunyai potensi untuk memberikan nilai tambah lebih besar.

Munculnya pandemi Covid-19 merupakan salah satu krisis terberat yang pernah dirasakan oleh seluruh dunia, tidak terkecuali Indonesia. Hampir semua sektor mengalami penurunan. Kombinasi guncangan di sisi kesehatan dan ekonomi yang saling berkaitan menciptakan dampak tak terduga yang belum pernah terjadi sebelumnya. Pariwisata menjadi sektor yang mengalami pukulan terkuat akibat pandemi Covid-19. Kebijakan penutupan pintu masuk negara mempengaruhi kedatangan wisatawan mancanegara, serta seluruh rantai ekonomi yang terlibat dalam kegiatan pariwisata, seperti perhotelan, restoran, dan transportasi.

Seiring dengan berjalannya waktu, kondisi pariwisata di tahun 2023 semakin menunjukkan pemulihan. Pemerintah terus meluncurkan berbagai program dan kebijakan untuk mendukung sektor pariwisata pasca pandemi Covid-19. Pengembangan pariwisata berupa program yang tepat sasaran sangat dibutuhkan untuk meningkatkan jumlah kedatangan wisatawan mancanegara. Beberapa strategi yang dapat dikembangkan antara lain: meningkatkan infrastruktur pariwisata, mempromosikan pariwisata secara agresif terutama wisata halal, memberikan kemudahan berwisata ke destinasi pariwisata, memperkenalkan produk pariwisata yang unik, meningkatkan kualitas layanan, dan menyediakan fasilitas dan pelayanan yang ramah wisatawan mancanegara.

Sebagai upaya untuk mendukung pemerintah dalam merancang strategi dan kebijakan pariwisata yang tangguh, diperlukan berbagai

informasi salah satunya tentang wisatawan mancanegara dan hotel. Tersedianya data yang lengkap akan memudahkan bagi para perencana dan pengambil keputusan untuk menentukan arah kebijakan. Sedangkan untuk para *stake holder* diharapkan dengan tersedianya publikasi ini akan bisa mendapatkan manfaat yang lebih besar, utamanya ketika menyesuaikan program yang ada dengan perkembangan wisatawan mancanegara yang berkunjung ke Jawa Timur.

1.2 Ruang Lingkup

Publikasi Statistik Pariwisata Provinsi Jawa Timur 2023 ini mencakup:

1. Jumlah kunjungan wisatawan mancanegara (wisman) melalui Bandara Internasional Juanda.
2. Tingkat Penghunian Kamar hotel dihitung dari seluruh hotel bintang yang ada di Provinsi Jawa Timur berdasarkan klasifikasi hotel bintang satu sampai bintang lima. Sedangkan untuk hotel non bintang atau jasa akomodasi lainnya dilakukan secara sampel.

1.3 Cara Pengumpulan dan Pengolahan Data

Data jumlah kunjungan wisatawan mancanegara yang disajikan dalam publikasi ini didasarkan pada data harian kedatangan warga negara asing (WNA) melalui Bandara Internasional Juanda. Data tersebut diperoleh dari Direktorat Jenderal Imigrasi melalui pertukaran data online antara BPS RI dan Direktorat Jenderal Imigrasi yang dilakukan setiap bulan.

Sedangkan data akomodasi dikumpulkan melalui Survei Jasa Akomodasi Bulanan (VHTS) yang dilakukan oleh BPS setiap bulan. Pengolahan data wisatawan mancanegara dilakukan di BPS Pusat, sedangkan pengolahan VHTS dilakukan oleh BPS Kabupaten/Kota di Provinsi Jawa Timur.

Bab 2

Konsep dan definisi



Wisatawan Mancanegara (Wisman) Menurut *United Nation World Tourism Organization (UNWTO)* dan *International Union Of Official Travel Organizations (IUOTO)* adalah orang yang mengunjungi negara lain selama kurang dari satu tahun tanpa niat untuk bekerja. Sementara wisatawan (Tourist) tinggal minimal 24 jam tetapi tidak lebih dari 12 bulan dengan tujuan liburan, rekreasi, kunjungan kesehatan, belajar, agama, kunjungan teman/keluarga, misi atau kegiatan agama

TPK

Tingkat Penghunian Kamar Hotel (TPK) : Jumlah kamar yang telah disewakan/ digunakan dibandingkan dengan jumlah kamar yang tersedia di hotel tersebut



Rata Rata Lama Menginap Tamu (RLMT): Banyaknya malam tempat tidur yang dipakai dibagi dengan banyaknya tamu yang menginap

RLMT



BAB 2. KONSEP DAN DEFINISI

Wisatawan mancanegara (wisman) sesuai dengan *International Recommendation for Tourism Statistics (IRTS) 2008* yang diterbitkan *United Nations Statistics Division* dan *United Nation World Tourism Organization (UNWTO)* adalah setiap orang yang melakukan perjalanan ke suatu negara di luar negara tempat tinggalnya, kurang dari satu tahun, didorong oleh suatu tujuan utama (bisnis, berlibur, atau tujuan pribadi lainnya) selain untuk bekerja dengan mendapat upah dari majikan penduduk negara yang dikunjungi.

Definisi tersebut mencakup dua kategori tamu mancanegara, yaitu:

- 1. Wisatawan (*tourist*)** adalah setiap pengunjung seperti definisi di atas yang tinggal paling sedikit 24 jam, akan tetapi tidak lebih dari 12 (dua belas) bulan di tempat yang dikunjungi dengan maksud kunjungan antara lain:
 - a. Personal: Berlibur, rekreasi, olah raga, kunjungan dengan alasan kesehatan, belajar, keagamaan, dan mengunjungi teman dan keluarga.
 - b. Bisnis dan professional: menjalankan misi, menghadiri pertemuan, konferensi/kongres, pameran dagang, konser, pertunjukan, dan lain-lain.
- 2. Pelancong (*Excursionist*)** adalah setiap pengunjung seperti definisi di atas yang tinggal kurang dari 24 jam di tempat yang dikunjungi (termasuk *cruise passenger* yaitu setiap pengunjung yang tiba di suatu negara dengan kapal atau kereta api, di mana mereka tidak menginap di akomodasi yang tersedia di negara tersebut).

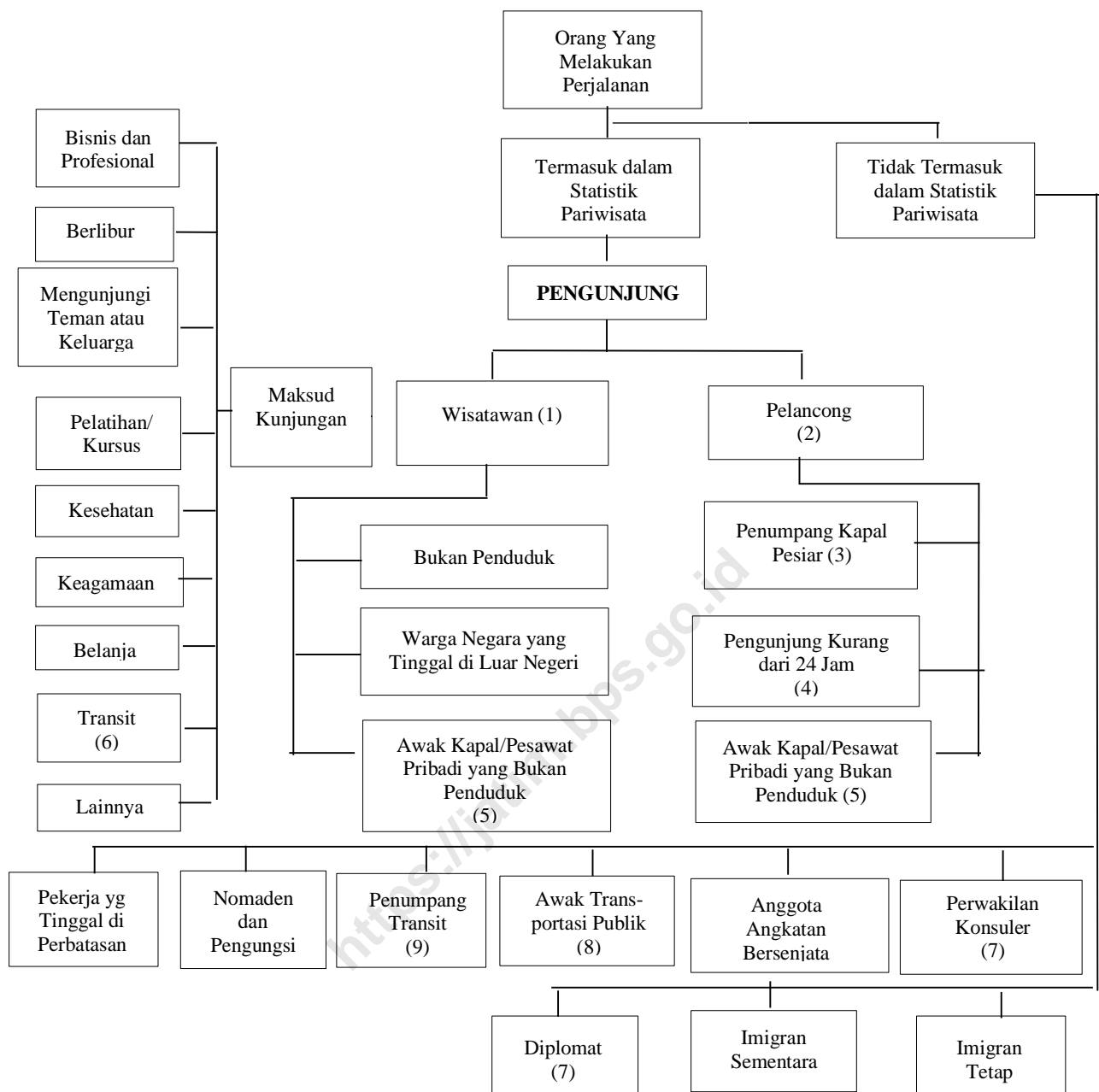

CATATAN:

- (1) Pengunjung yang tinggal minimal 1 malam di negara yang dikunjungi
- (2) Pengunjung yang tinggal kurang dari 1 malam di negara yang dikunjungi. Walaupun mereka mungkin dapat berada di wilayah negara yang dikunjungi lebih dari 1 malam tetapi mereka tidur di kapal atau kereta api yang mereka gunakan
- (3) Biasanya dimasukkan dalam kelompok pelancong. Namun akan lebih baik apabila klasifikasi pengunjung dalam kelompok ini bisa dipisahkan
- (4) Pengunjung yang datang dan pergi dalam hari yang sama
- (5) Kru pesawat/kapal pribadi yang berlabuh dan memasuki negara yang dikunjungi
- (6) Mereka yang keluar dari area transit. Dalam perjalanan di suatu negara mungkin mereka transit satu hari atau lebih. Dalam kasus ini mereka dimasukkan dalam statistik pariwisata
- (7) Bagi mereka yang melakukan perjalanan dari negara asal ke tempat tugas mereka dan sebaliknya
- (8) Kru angkutan publik, baik reguler maupun tidak, dianggap sebagai lingkungan keseharian, sehingga mereka tidak dimasukkan dalam statistik pariwisata
- (9) Mereka yang tidak keluar dari area transit.

Sumber: Statistik Kunjungan Wisatawan Mancanegara 2023, BPS RI

Gambar 2.1 Klasifikasi Orang yang Melakukan Perjalanan

Beberapa konsep definisi yang berhubungan dengan statistik pariwisata diantaranya:

1. **Usaha Penyedia Akomodasi** adalah usaha yang menyediakan akomodasi untuk pengunjung dan pelancong lainnya. Usaha penyediaan akomodasi ini dapat berupa penyediaan fasilitas akomodasi saja atau disertai dengan fasilitas makanan dan minuman. Termasuk penyediaan akomodasi dengan furnitur, lengkap dengan dapur, dengan atau tanpa jasa pramuwisma dan seringkali termasuk beberapa tambahan jasa dan fasilitas seperti parkir, binatang, kolam renang, ruang olahraga, fasilitas rekreasi, dan ruang rapat.
2. **Usaha Hotel** adalah usaha penyediaan akomodasi berupa kamar-kamar di dalam suatu bangunan, yang dapat dilengkapi dengan jasa pelayanan makan dan minum, kegiatan hiburan dan/atau fasilitas lainnya secara harian dengan tujuan memperoleh keuntungan.
3. **Hotel Bintang** adalah usaha penyediaan akomodasi jangka pendek yang memenuhi ketentuan sebagai hotel bintang dan ditetapkan oleh instansi khusus yang membinanya. Dalam Peraturan Menteri Parekraf RI no. PM.53/HM.001/MPEK/2013, disebutkan bahwa standar usaha hotel meliputi:
 - a. **Aspek Produk Usaha Hotel** adalah fasilitas akomodasi berupa kamar-kamar yang dapat dilengkapi dengan jasa pelayanan makan dan minum, dan atau fasilitas lainnya.
 - b. **Aspek Pelayanan Usaha Hotel** adalah suatu proses yang memberikan kemudahan melalui prosedur standar pelayanan.
 - c. **Aspek Pengelolaan Usaha** adalah suatu sistem tata kelola dalam menjalankan seluruh kegiatan dalam rangka pencapaian tujuan usaha
4. **Usaha Hotel Bintang** mencakup kelas hotel bintang satu, dua, tiga, empat, dan lima (BPS, 2017). Hotel Non Bintang dapat disebut juga hotel melati. Kelompok ini mencakup usaha penyediaan jasa layanan penginapan bagi umum yang dikelola secara komersial dengan

menggunakan sebagian atau seluruh bagian bangunan yang telah memenuhi ketentuan sebagai hotel melati yang ditetapkan dengan surat instansi yang membinanya.

5. **Tingkat Penghunian Kamar Hotel (TPK)** adalah jumlah kamar yang telah disewakan/ digunakan dibandingkan dengan jumlah kamar yang tersedia di hotel tersebut.
6. **Tingkat Penghunian Tempat Tidur** adalah jumlah tempat tidur hotel yang telah disewakan/digunakan dibandingkan dengan jumlah tempat tidur yang tersedia di hotel tersebut.
7. **Rata-rata Lamanya Tamu Menginap** adalah banyaknya malam tempat tidur yang dipakai dibagi dengan banyaknya tamu yang datang menginap. Rata-rata lamanya tamu menginap ini dapat dibedakan antara tamu asing dan tamu domestik/indonesia.
 - a. Rata-rata lamanya tamu asing menginap adalah banyaknya malam tempat tidur yang dipakai oleh tamu asing dibagi dengan banyaknya tamu asing yang menginap.
 - b. Rata-rata lama tamu indonesia menginap adalah banyaknya malam tempat tidur yang dipakai oleh tamu indonesia dibagi dengan banyaknya tamu indonesia yang menginap.
8. **Jasa Akomodasi Lainnya** adalah usaha penyediaan jasa pelayanan penginapan yang tidak termasuk pada hotel melati, penginapan remaja dan pondok wisata, misalnya wisma.

Pembagian klasifikasi hotel bintang berdasarkan KBLI 2015 mulai dari kelas terendah sampai tertinggi, terdiri dari Hotel Bintang Satu; Hotel Bintang Dua; Hotel Bintang Tiga; Hotel Bintang Empat; dan Hotel Bintang Lima. Sedangkan pembagian klasifikasi hotel non bintang berdasarkan jumlah kamar yang tersedia:

- ✓ Melati 1: Jumlah kamar kurang dari 10
- ✓ Melati 2: Jumlah kamar 10 sampai 24
- ✓ Melati 3: Jumlah kamar 25 sampai 39
- ✓ Melati 4: Jumlah kamar lebih dari 40

Klasifikasi usaha akomodasi yang digunakan dalam survei VHTS adalah sebagai berikut:

Tabel 2.1 Kode KBLI 2015 Cakupan Survei VHTS

Jenis Akomodasi	Kode KBLI 2015	Keterangan Klasifikasi Hotel
Hotel Bintang	55115	Hotel Bintang 1
	55114	Hotel Bintang 2
	55113	Hotel Bintang 3
	55112	Hotel Bintang 4
	55111	Hotel Bintang 5
	55120	Hotel Melati
Hotel Non Bintang	55130	Pondok Wisata
	55191	Penginapan Remaja

Kegiatan survei VHTS 2023 berdasar pada peraturan perundang-undangan yang berlaku, diantaranya adalah:

- ✓ Undang-undang Republik Indonesia Nomor 10 Tahun 2009 Tentang Kepariwisata
- ✓ Peraturan Menteri Pariwisata dan Ekonomi Kreatif Republik Indonesia Nomor PM.53/HM.001/MPEK/2013 Tentang Standar Usaha Hotel
- ✓ Peraturan Menteri Pariwisata Republik Indonesia Nomor 18 Tahun 2016 Tentang Pendaftaran Usaha Pariwisata

BAB 3

ULASAN SINGKAT

SHORT REVIEW



TREN JUMLAH WISATAWAN MANCANEGARA NASIONAL DAN PROVINSI JAWA TIMUR 2012-2023

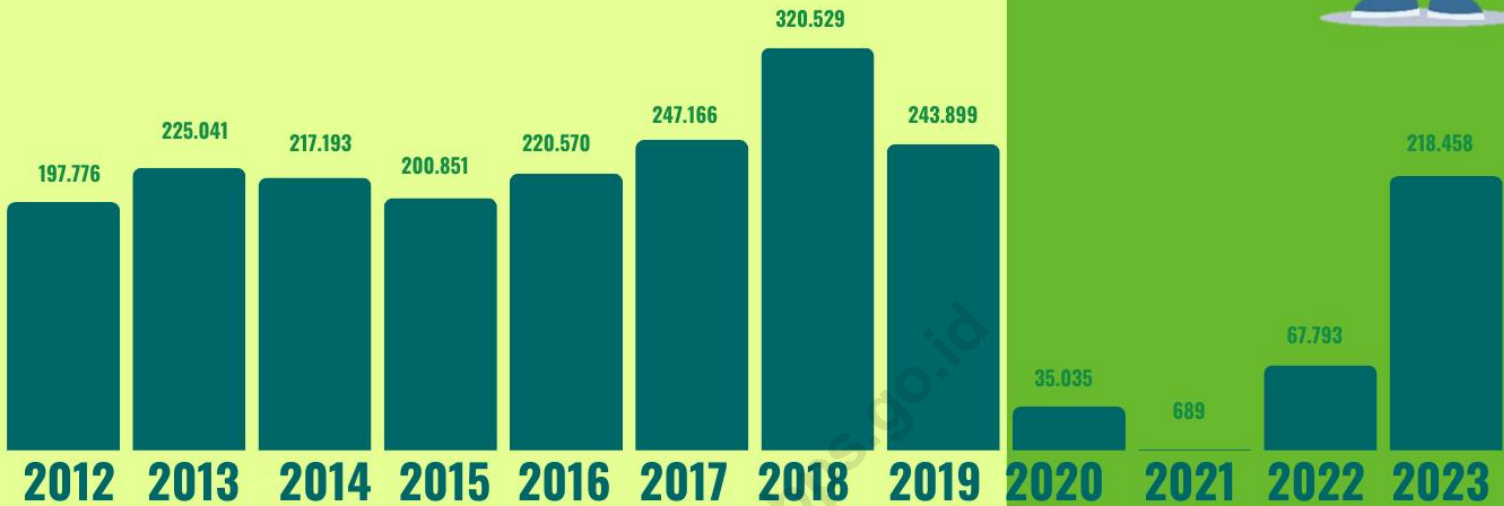

Jumlah Akomodasi Jawa Timur Tahun 2023

3.875

Turun sebanyak 86 Akomodasi dari tahun 2022

JUMLAH HOTEL BINTANG



336



3.539

JUMLAH HOTEL NON BINTANG



Kota Batu merupakan Kabupaten/Kota yang mempunyai **Jumlah Akomodasi Terbanyak** Se-Jawa Timur yaitu 21 hotel bintang dan 1.025 non bintang.

BAB 3. ULASAN SINGKAT

Sektor pariwisata merupakan salah satu pilar pembangunan nasional Indonesia. Sektor pariwisata terbukti mampu meningkatkan penerimaan devisa, pendapatan daerah, penyerapan investasi dan juga tenaga kerja di berbagai wilayah di Indonesia. Hal ini sesuai dengan Undang Undang Republik Indonesia Nomor 10 Tahun 2009 tentang Kepariwisataan. Kepariwisataan bertujuan untuk meningkatkan pertumbuhan ekonomi, meningkatkan kesejahteraan rakyat, menghapuskan kemiskinan, mengatasi pengangguran, memajukan kebudayaan, dan mengangkat citra bangsa.

Sektor pariwisata Jawa Timur di tahun 2023 lebih baik dibandingkan tahun sebelumnya, yang di tandai dengan naiknya nilai Produk Domestik Regional Bruto (PDRB ADHK 2010) Provinsi Jawa Timur sektor penyediaan akomodasi dan makan minum mencapai 101,73 triliun rupiah. Angka ini lebih tinggi dibandingkan tahun 2022 (PDRB ADHK 2010) yang mencapai 94,15 triliun rupiah (BPS Jawa Timur, 2024). Peningkatan ini menunjukkan bahwa sektor pariwisata di Jawa Timur mengalami kebangkitan pasca pandemi Covid-19.

Organisasi Pariwisata Dunia (UNWTO) memperkirakan pandemi Covid-19 telah mengakibatkan hilangnya Produk Domestik Bruto (PDB) dunia sebesar 1,5 persen hingga 2,8 persen. Adapun sepanjang Januari–Mei 2020, telah terjadi penurunan drastis jumlah wisatawan mancanegara sebesar 56 persen, dan menghilangkan pendapatan ekspor pariwisata hingga USD 320 juta. Selain itu, Covid-19 mengancam hilangnya 100 hingga 120 juta pekerjaan yang terkait secara langsung dengan pariwisata. Seperti yang diketahui, sektor pariwisata sebagian besar berbasis padat karya dan kegiatan usahanya berskala kecil dan menengah.

Munculnya Covid-19 di akhir tahun 2019, membuat sejumlah negara melakukan kebijakan pembatasan perlintasan orang asing, termasuk Indonesia. Adanya Pembatasan Sosial Berskala Besar (PSBB) yang berakibat *lockdown* di beberapa kota di Jawa Timur juga berimbas pada menurunnya kunjungan wisatawan mancanegara sejak tahun 2020. Hingga tahun 2021 kondisi ini belum juga menunjukkan perbaikan. Hadirnya varian Covid-19 baru, terutama varian delta di tahun 2021 menjadi penyebab diterapkannya pembatasan kegiatan masyarakat di Indonesia, termasuk Jawa Timur. Pembatasan dilakukan sesuai dengan kasus di masing-masing daerah. Penyebaran Covid-19 sangat berdampak bukan hanya pada kegiatan ekonomi dan bidang transportasi tetapi juga dirasakan oleh industri pariwisata. Adanya pandemi ini menyebabkan penurunan yang signifikan terkait jumlah wisatawan baik lokal maupun mancanegara.

Sempat terpukul akibat pandemi Covid-19, kini sektor pariwisata Indonesia kian pulih dan semakin menguat. Menurut Berita Resmi Statistik BPS pada Februari 2024, nilai tambah (PDB ADHK 2010) sektor penyediaan akomodasi dan makan minum tahun 2023 mencapai 382,7 triliun rupiah. Angka ini jauh lebih tinggi dibanding sebelum pandemi Covid-19. Menurut Berita Resmi Statistik BPS pada Februari 2020, sektor penyediaan akomodasi dan makan minum tahun 2019 menciptakan nilai tambah (PDB ADHK 2010) sebesar 333,4 triliun rupiah. Pemulihan sektor pariwisata juga terlihat dari pencapaian Indonesia di forum internasional. *Travel and Tourism Competitiveness Index* (TTDI) Indonesia naik 12 peringkat menjadi posisi 32 di atas Malaysia, Thailand, Vietnam, dan Filipina. Bahkan Indonesia mencapai peringkat pertama dalam *Global Muslim Travel Index* (GMTI).

Pemerintah mengeluarkan berbagai strategi kebijakan guna mengakselerasi kinerja sektor pariwisata. Strategi-strategi tersebut antara lain melalui percepatan pengembangan Destinasi Pariwisata Super Prioritas (DPSP), percepatan peningkatan frekuensi penerbangan, percepatan integrasi sistem perizinan dan optimalisasi MICE-event, dan penguatan

strategi Gerakan Nasional Bangga Berwisata di Indonesia (BBWI). Kebijakan-kebijakan ini diharapkan mampu menstimulasi minat wisatawan domestik maupun mancanegara serta turut menciptakan lapangan kerja di sektor pariwisata.

3.1 Perkembangan Wisatawan Mancanegara

Wisata balas dendam yang terjadi pada tahun 2022 menjadi salah satu pemicu perubahan pola kunjungan wisatawan mancanegara. *Revenge tourism*, yang secara harfiah berarti 'perjalanan wisata balas dendam', muncul sebagai dampak Covid-19 yang membatasi kebiasaan masyarakat bepergian ke luar negeri. Fenomena ini ditandai dengan meningkatnya aktivitas masyarakat yang secara beramai-ramai datang mengunjungi sejumlah destinasi wisata yang sudah diizinkan beroperasi.

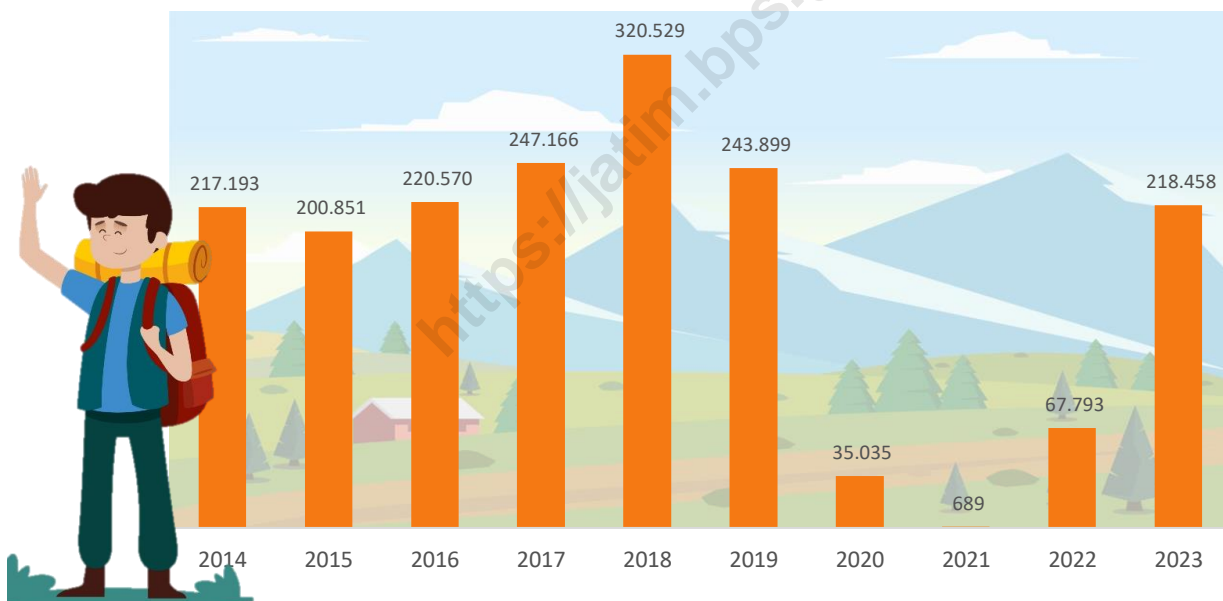

Sumber: BPS Provinsi Jawa Timur

Gambar 3.1 Perkembangan Kunjungan Wisatawan Mancanegara ke Provinsi Jawa Timur, 2014–2023

Tahun 2023 merupakan tahun penuh tantangan bagi sektor pariwisata. Sektor ini tumbuh lebih baik pada tahun 2023. Tren kunjungan masa pemulihan atau *recovery* ini mengalami peningkatan tiap bulannya sampai dengan akhir bulan Desember 2023. Hal ini menguatkan fakta bahwa kepercayaan wisatawan mancanegara untuk berlibur di Indonesia

telah kembali. Serangkaian perhelatan internasional yang dilakukan di Indonesia dapat mengembalikan kepercayaan wisatawan mancanegara untuk kembali berwisata ke Indonesia.

Jumlah kunjungan wisatawan mancanegara ke Provinsi Jawa Timur tahun 2023 sebesar 218.458 kunjungan, naik drastis dibandingkan dengan tahun sebelumnya yang mencapai hanya 67.793 kunjungan. Angka tersebut diperoleh dari jumlah kedatangan wisatawan mancanegara melalui Bandara Internasional Juanda, Surabaya.

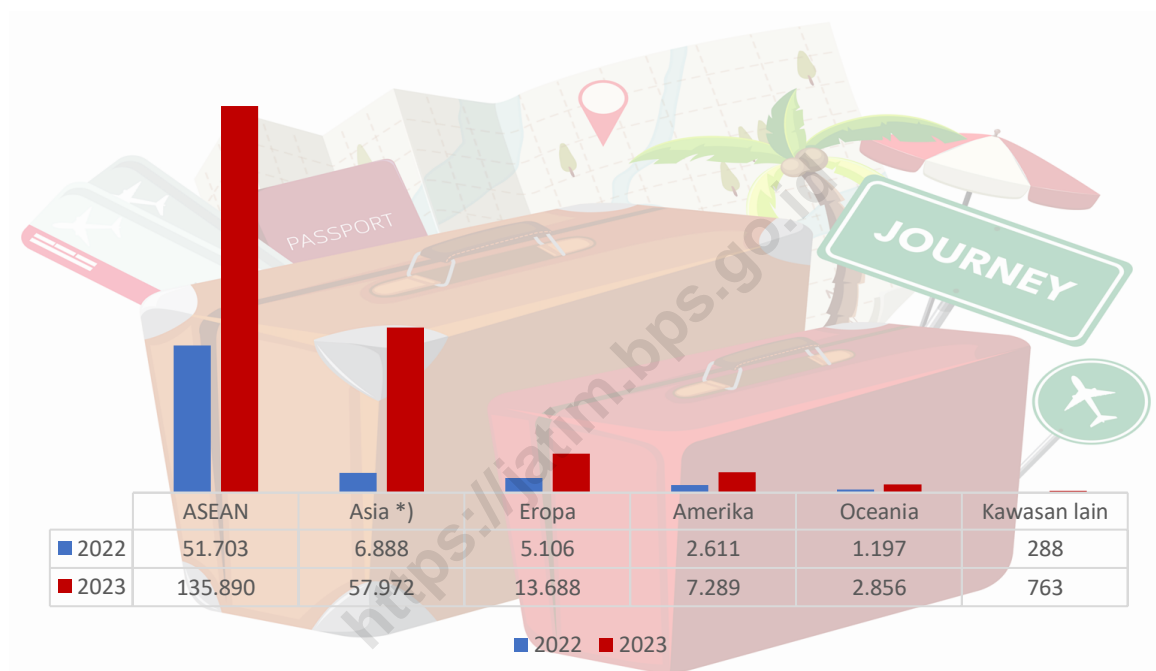

Catatan: *) selain ASEAN
 Sumber: BPS Provinsi Jawa Timur

Gambar 3.2 Perkembangan Kunjungan Wisatawan Mancanegara Menurut Asal Kawasan, 2022-2023

Kunjungan wisatawan mancanegara ke Provinsi Jawa Timur tahun 2023 yang terbesar berasal dari kawasan ASEAN dengan jumlah kunjungan sebanyak 135.890 kunjungan (62,20 persen). Kunjungan terbesar kedua berasal dari kawasan ASIA lainnya selain ASEAN sebanyak 57.972 kunjungan (26,54 persen) dan di urutan ketiga berasal dari kawasan Eropa sebanyak 13.688 kunjungan (6,27 persen). Kunjungan Wisman dari Kawasan Amerika diurutan berikutnya, yaitu sebanyak 7.289 kunjungan (3,34 persen), sedangkan untuk kawasan Oceania berada di urutan kelima

sebanyak 2.856 kunjungan (1,31 persen). Persentase kunjungan wisatawan tersebut menunjukkan bahwa pangsa pasar utama wisatawan mancanegara yang datang ke Provinsi Jawa Timur masih berasal dari negara-negara tetangga dari kawasan Asia khususnya ASEAN.

Kenaikan drastis kunjungan wisatawan mancanegara terjadi di semua kawasan. Kenaikan kunjungan wisatawan mancanegara ini dikarenakan penurunan kasus Covid-19. Secara global kunjungan wisatawan mancanegara ke Provinsi Jawa Timur naik hingga 222,24 persen dibandingkan tahun 2022.

Persentase kenaikan terbesar terjadi pada wisatawan mancanegara yang berasal dari kawasan ASIA lainnya selain ASEAN, yaitu sebesar 741,64 persen. Jumlah kunjungan terbanyak berasal dari wisatawan mancanegara berkebangsaan Tiongkok yaitu sebanyak 41.579 kunjungan. Urutan berikutnya adalah wisatawan mancanegara berkebangsaan Taiwan yaitu sebanyak 4.110 kunjungan. Kedua kebangsaan tersebut menjadi pasar utama kunjungan wisatawan mancanegara kawasan ASEAN di Jawa Timur.

Kunjungan wisatawan mancanegara yang berasal dari Kawasan Amerika mengalami kenaikan terbesar kedua setelah wisatawan mancanegara dari Kawasan ASIA lainnya selain ASEAN yaitu sebesar 179,17 persen, dengan jumlah kunjungan terbanyak berasal dari wisatawan mancanegara berkebangsaan Amerika Serikat yaitu sebanyak 5.807 kunjungan (Lampiran 7).

3.2 Pasar Utama Wisatawan Mancanegara

Sepuluh kebangsaan wisatawan mancanegara terbanyak yang mendo-minasi kunjungan ke Provinsi Jawa Timur yaitu Malaysia, Tiongkok, Singapura, Amerika Serikat, Taiwan, India, Thailand, Jepang, Korea Selatan dan Perancis. Wisatawan mancanegara dari 10 negara tersebut mencakup adalah 74,84 persen dari total kedatangan wisatawan mancanegara. Di antara sepuluh negara tersebut, wisatawan mancanegara berkebangsaan Malaysia memiliki *share* tertinggi, yaitu sebesar 32,22 persen dari total

kunjungan ke Provinsi Jawa Timur. Di posisi kedua dan ketiga adalah wisatawan mancanegara berkebangsaan Tiongkok dengan *share* sebesar 19,03 persen dan Singapura sebesar 10,91 persen.

Kunjungan tertinggi wisatawan mancanegara berkebangsaan Malaysia pada tahun 2023 terjadi pada bulan Agustus 2023 yaitu sebanyak 8.394 kunjungan. Kunjungan tertinggi wisatawan mancanegara berkebangsaan Tiongkok pada tahun 2023 terjadi pada bulan September 2023 yaitu sebanyak 8.061 kunjungan. Sedangkan kunjungan tertinggi wisatawan mancanegara asal Singapura terjadi pada bulan Juni 2023 sebanyak 3.367 kunjungan.

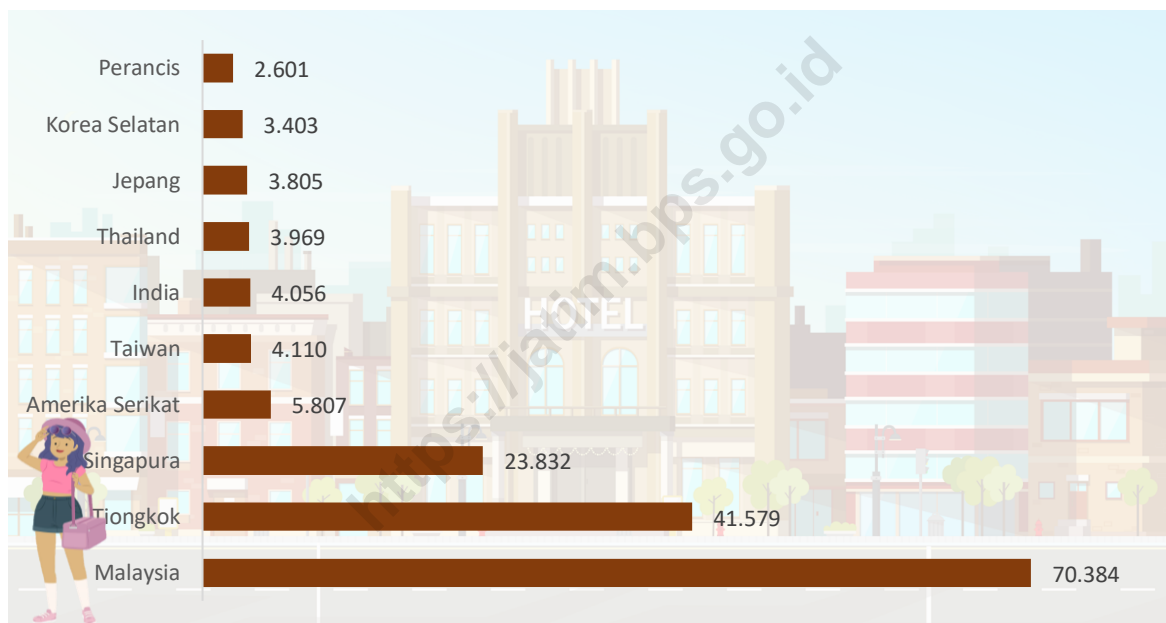

Sumber: BPS Provinsi Jawa Timur

Gambar 3.3 Kunjungan Wisatawan Mancanegara Menurut Sepuluh Kebangsaan Terbesar, 2023

Sepuluh besar kunjungan terbesar wisatawan mancanegara seluruhnya mengalami kenaikan dibanding tahun 2022. Urutan tiga negara kebangsaan terbesar yang menjadi pasar utama kunjungan wisatawan mancanegara sama dengan kondisi sebelum pandemi Covid-19 melanda.

3.3 Pola Kunjungan Wisatawan Mancanegara

Upaya pemerintah memulihkan wisatawan mancanegara membuahkan hasil yang cukup positif. Hal ini diikuti juga dengan membaiknya situasi Covid-19. Peran pemerintah dengan memperluas cakupan vaksinasi, pembukaan pintu masuk dan pelonggaran kebijakan perjalanan telah mendorong pulihnya aktivitas pariwisata di Indonesia, tidak terkecuali di Jawa Timur.

Pandemi Covid-19 sangat mempengaruhi kunjungan wisatawan mancanegara ke Jawa Timur. Kunjungan wisatawan mancanegara menurun secara signifikan pada bulan Februari tahun 2020, mulai bulan April tahun 2020 mengalami penurunan lebih dari 99 persen dibandingkan bulan yang sama pada tahun sebelumnya, hal ini seiring dengan penyebaran virus Covid-19 di Indonesia.

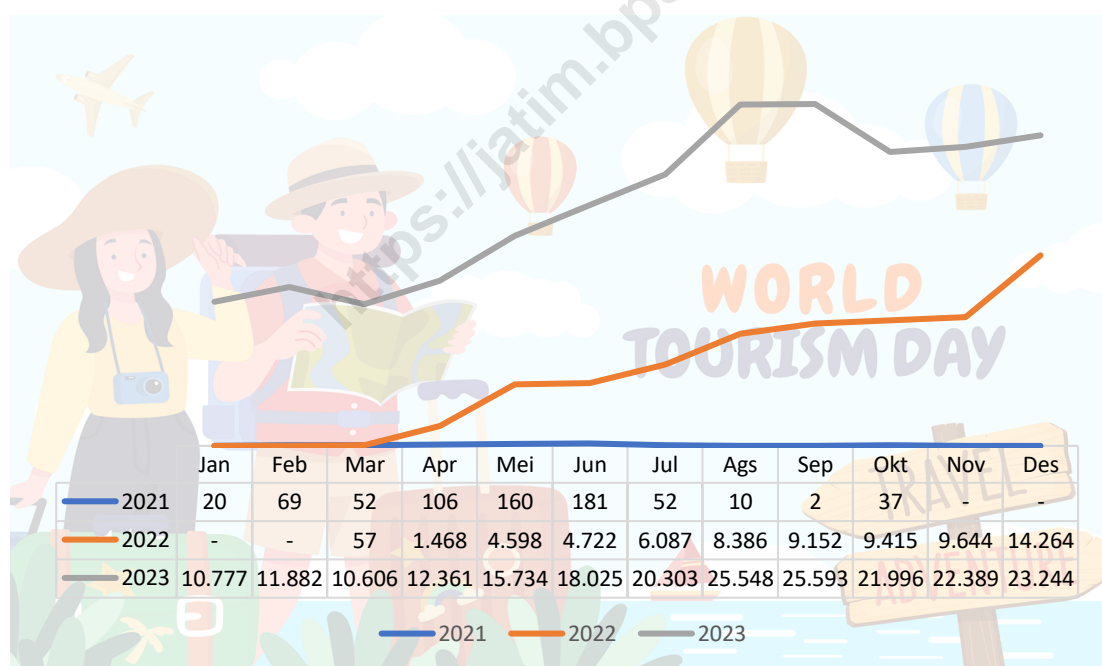

Sumber: BPS Provinsi Jawa Timur

Gambar 3.4 Pola Kunjungan Wisatawan Mancanegara Menurut Bulan, 2021–2023

Kondisi yang sama juga terjadi di sepanjang tahun 2021. Sejak April 2021, kunjungan wisatawan mancanegara mulai meningkat. Akan tetapi, terjadinya gelombang kedua Covid-19 terutama munculnya varian delta pada bulan Juli 2021 kembali mempengaruhi penurunan kunjungan

wisatawan mancanegara ke Jawa Timur. Pemerintah Jawa Timur juga menerapkan Pemberlakuan Pembatasan Kegiatan Masyarakat (PPKM) untuk mencegah penularan virus Covid-19. Menjelang triwulan kedua tahun 2022, Bandara Internasional Juanda mulai dibuka. Sehingga wisatawan mancanegara mulai kembali berdatangan ke Jawa Timur. Jumlah wisatawan mancanegara mengalami pertumbuhan yang terus meningkat sampai dengan akhir tahun 2022.

Kunjungan wisatawan mancanegara ke Jawa Timur di awal tahun 2023 mulai berangsur pulih seperti saat sebelum Covid-19. Puncak kedatangan (*peak season*) tahun 2023 terjadi pada bulan September yang mencapai 25.593 kunjungan. Pola *peak season* ini hampir sama dengan kondisi tahun sebelum pandemi Covid-19 dimana puncak kedatangan wisatawan mancanegara terjadi di pertengahan sampai akhir tahun. Hal ini memberikan optimisme dan sinyal positif bagi pariwisata ke depannya.

Tahun 2023 adalah tahun momentum kebangkitan pariwisata Indonesia yang ditandai dengan total kunjungan mendekati angka sebelum pandemi. Peningkatan kunjungan wisatawan mancanegara di tahun 2023 masih merupakan bagian dari "*revenge tourism*" atau liburan untuk membayar dua tahun dibatasinya akses wisata akibat pandemi Covid-19. Selain itu juga dikarenakan banyak event-event daerah di Jawa Timur yang masuk dalam Kalender Wisata Nasional atau Kharisma Event Nusantara yang merupakan upaya Pemerintah Provinsi Jawa Timur dalam rangka meningkatkan daya tarik wisata Jawa Timur.

3.4 Jumlah Hotel Bintang dan Non Bintang

Jasa penyediaan akomodasi adalah salah satu produk industri pariwisata yang harus tetap dikembangkan. Pada tahun 2023 jumlah hotel bintang dan non bintang mengalami penurunan sebesar 0,02 persen yaitu menjadi sebanyak 3.875 hotel jika dibandingkan dengan tahun sebelumnya sejumlah 3.961 hotel. Penurunan ini disebabkan sebagian hotel tutup atau masih proses berpindah manajemen baru.

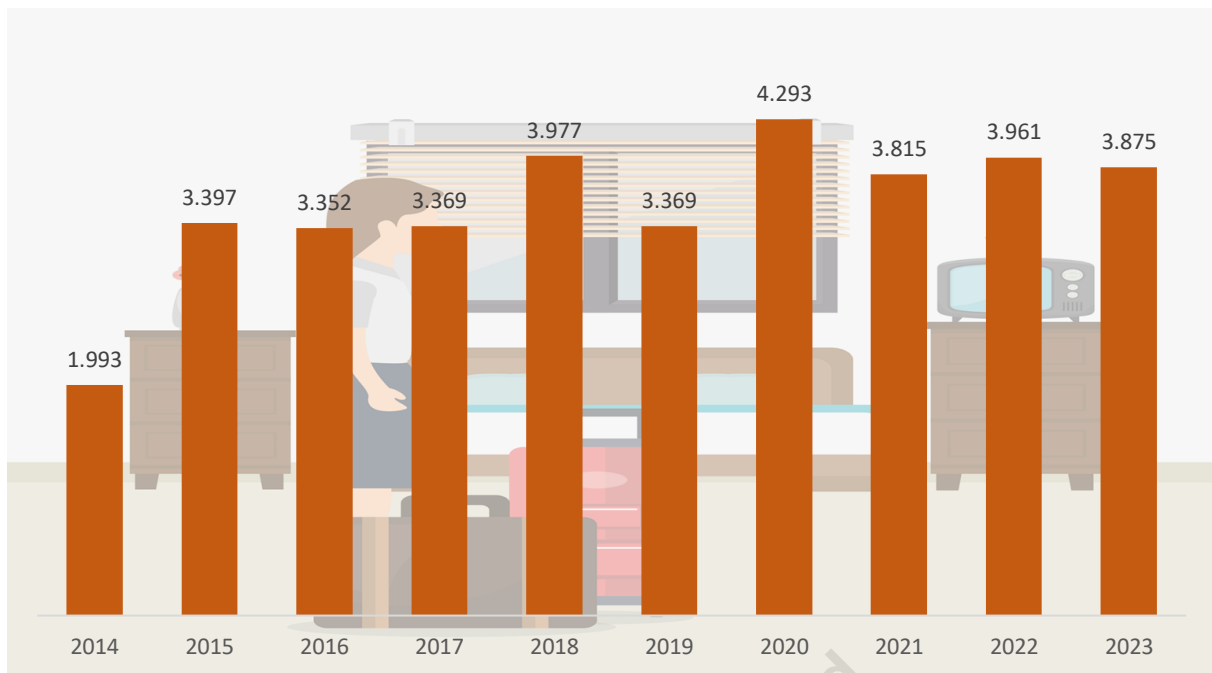

Sumber: BPS Provinsi Jawa Timur

Gambar 3.5 Perkembangan Jumlah Hotel di Provinsi Jawa Timur, 2014–2023

Penurunan jumlah hotel ini tidak terlepas dari efek pasca Covid-19 yang dampaknya masih terasa di sektor pariwisata. Terutama di usaha skala kecil yang belum sepenuhnya bangkit seperti pada usaha skala besar. Tahun berikutnya sektor ini diharapkan dapat kembali memberikan kontribusi signifikan terhadap pertumbuhan ekonomi, penciptaan lapangan kerja, pengembangan masyarakat serta mendorong pembangunan daerah seperti sebelum Covid-19.

Kenaikan kedatangan wisatawan perlu diimbangi juga dengan penyediaan akomodasi hotel yang nyaman. Industri perhotelan dapat menjadi salah satu tolak ukur keberhasilan daerah dalam mempromosikan sekaligus mendatangkan wisatawan.

3.5 Tingkat Penghunian Kamar (TPK)

Indikator penting di industri perhotelan yang dapat digunakan untuk mengetahui seberapa tertarik para wisatawan terhadap daerah yang dikunjungi adalah tingkat hunian kamar hotel dan lama tinggal wisatawan.

Data ini dapat dijadikan landasan perencanaan dan evaluasi, baik oleh instansi pemerintah atau swasta, maupun para pengusaha hotel untuk menentukan perencanaan dan kebijakan.

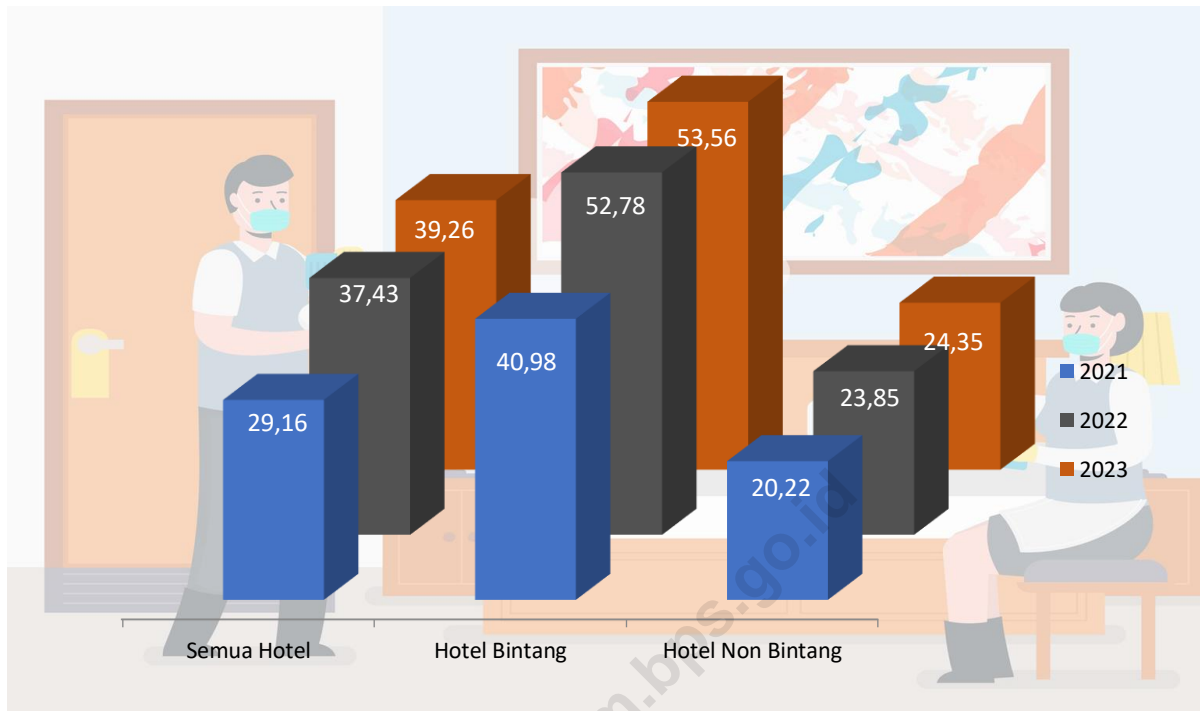

Sumber: BPS Provinsi Jawa Timur

Gambar 3.6 Tingkat Penghunian Kamar Hotel (TPK), 2021–2023

Tingkat Penghunian Kamar (TPK) merupakan salah satu indikator yang dapat digunakan untuk melihat perkembangan kinerja usaha jasa akomodasi pada periode tertentu. Jika TPK membesar dan mendekati 100 persen, maka dapat diartikan bahwa sebagian besar kamar laku terjual. Jika dibandingkan dengan kondisi tahun sebelumnya, TPK tahun 2023 menjadi sebesar 39,26 persen atau naik 1,83 poin.

Kenaikan total TPK hotel disumbang oleh TPK hotel non bintang yang mengalami kenaikan 0,50 poin dari 23,85 persen menjadi 24,35 persen. Sedangkan TPK hotel bintang juga mengalami kenaikan sebesar 0,78 poin, dari 52,78 persen menjadi 53,56 persen. Angka TPK sebesar 39,26 persen berarti pada tahun 2023 dari setiap 100 kamar yang disediakan oleh usaha akomodasi yang ada di Jawa Timur, setiap malamnya sebanyak 39 hingga 40 kamar diantaranya telah terjual. Kenaikan TPK di

tahun 2023 ini menunjukkan pemulihan sektor pariwisata khususnya jasa akomodasi setelah pandemi Covid-19.

Tabel 3.1 Tingkat Penghunian Kamar Hotel (TPK) Menurut Kabupaten/Kota, 2023

Kode	Satuan Kerja	TPK
(1)	(2)	(3)
3501	PACITAN	14,76
3502	PONOROGO	27,23
3503	TRENGGALEK	15,62
3504	TULUNGAGUNG	38,23
3505	BLITAR	23,14
3506	KEDIRI	44,04
3507	MALANG	19,48
3508	LUMAJANG	18,24
3509	JEMBER	31,65
3510	BANYUWANGI	47,8
3511	BONDOWOSO	35,2
3512	SITUBONDO	18,32
3513	PROBOLINGGO	15,67
3514	PASURUAN	22,9
3515	SIDOARJO	46,88
3516	MOJOKERTO	26,63
3517	JOMBANG	34,09
3518	NGANJUK	21,25
3519	MADIUN	16,69
3520	MAGETAN	13,86
3521	NGAWI	14,42
3522	BOJONEGORO	32,28
3523	TUBAN	20,28
3524	LAMONGAN	33,26
3525	GRESIK	51,91
3526	BANGKALAN	25,06
3527	SAMPANG	23,87
3528	PAMEKASAN	21,76
3529	SUMENEP	21,17
3571	KOTA KEDIRI	37,93
3572	KOTA BLITAR	28,62
3573	KOTA MALANG	48,56
3574	KOTA PROBOLINGGO	24,41
3575	KOTA PASURUAN	26,73
3576	KOTA MOJOKERTO	22,89
3577	KOTA MADIUN	44,62
3578	KOTA SURABAYA	54,28
3579	KOTA BATU	25,58
JAWA TIMUR		39,26

Jika dilihat menurut kabupaten/kota, maka TPK tertinggi tahun 2023 tercatat di Kota Surabaya yang mencapai 54,28 persen. Hal ini sejalan dengan posisi Surabaya yang menjadi sentra perekonomian Jawa Timur. Sedangkan Gresik dan Kota Malang menjadi kabupaten/kota dengan TPK tertinggi kedua dan ketiga setelah Surabaya, masing-masing mencapai 51,91 persen dan 48,56. Pencapaian ini menunjukkan kondisi Gresik yang merupakan kabupaten penyangga ekonomi Surabaya dan juga sentra industri di Jawa Timur, sedangkan Kota Malang merupakan salah satu kota pariwisata di Jawa Timur. Sedangkan TPK terendah di Magetan dan Ngawi yang masing-masing hanya mencapai 13,86 persen dan 14,42 persen.

3.6 Rata-rata Lama Menginap Tamu (RLMT)

Rata-rata Lama Menginap Tamu (RLMT) menunjukkan rata-rata lamanya tamu menginap. Indikator ini dapat memberikan gambaran berapa lama tamu menginap dalam suatu hotel. Kemampuan suatu hotel memikat wisatawan untuk lebih betah menginap dapat tercermin dari besar kecilnya rata-rata lama tamu menginap. Sedangkan rata-rata lama tamu menginap untuk seluruh jenis hotel adalah 1,42 hari. Ini berarti bahwa pada umumnya lama tamu menginap, baik tamu asing maupun Indonesia, berkisar antara satu sampai dua hari.

Pada tahun 2023 angka rata-rata lama menginap tamu asing yang berkunjung ke Provinsi Jawa Timur tercatat 1,90 hari. Hal ini dapat diartikan rata-rata tamu asing yang menginap di seluruh hotel yang ada di Provinsi Jawa Timur tercatat selama 1 hingga 2 hari. Sedangkan untuk tamu Indonesia mempunyai angka rata-rata lama menginap selama 1,41 hari, atau rata-rata lamanya tamu Indonesia yang menginap di seluruh hotel yang ada di Provinsi Jawa Timur selama 1 hingga 2 hari.

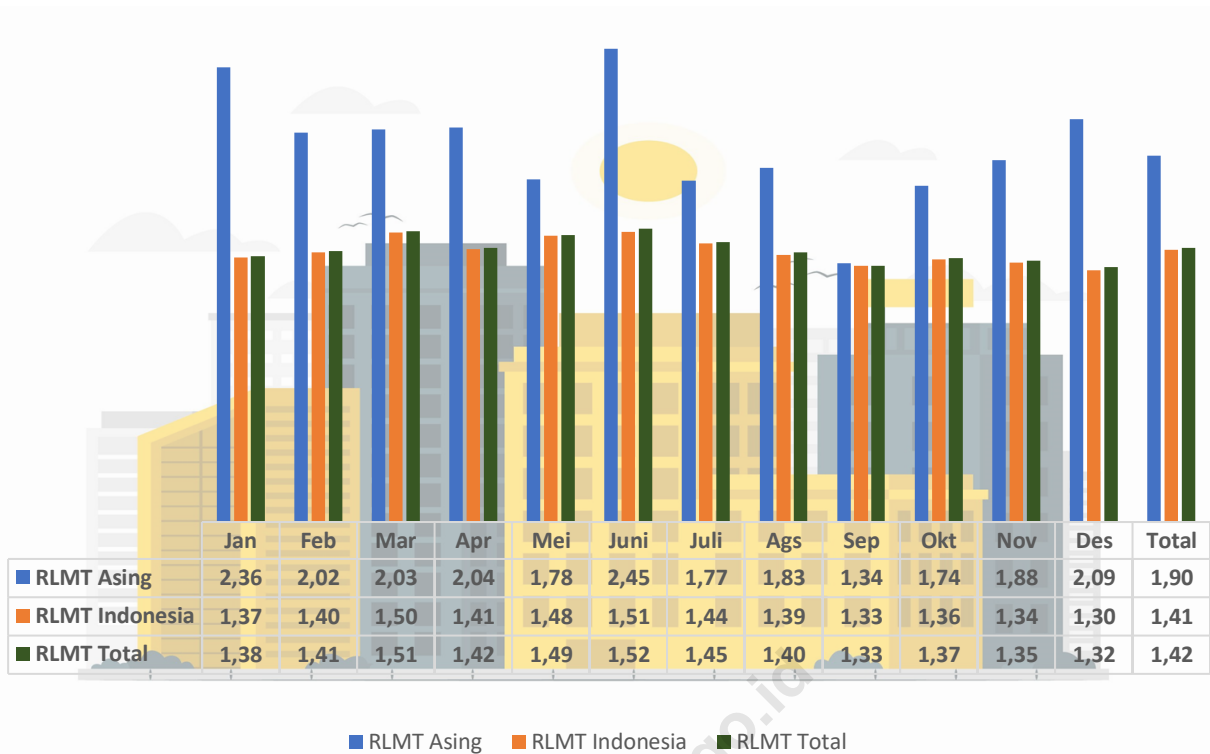

Sumber: BPS Provinsi Jawa Timur

Gambar 3.7 Rata-Rata Lama Menginap (RLMT) Asing dan Indonesia Menurut Bulan (hari), 2023

Gambar 3.7 menunjukkan bahwa hampir setiap bulan angka rata-rata lama menginap untuk tamu asing cenderung lebih tinggi bila dibandingkan dengan angka rata-rata lama menginap tamu Indonesia. Hal ini sesuai dengan peningkatan kunjungan wisman di tahun 2023. Jika dilihat menurut bulan, maka selama tahun 2023 rata-rata lama menginap total tertinggi adalah di bulan Juni. Tingginya rata-rata lama menginap ini dipengaruhi oleh *peak season* liburan baik internasional maupun domestik yang terjadi di bulan Juni.

Gresik menjadi kabupaten dengan rata-rata lama menginap tamu gabungan tertinggi yaitu mencapai 1,68 hari. Posisi rata-rata lama menginap tamu asing dan Indonesia (gabungan) tertinggi berikutnya ada di Surabaya yang mencapai 1,67 hari. Sedangkan Magetan dan Sumenep mempunyai rata-rata lama menginap tamu asing dan Indonesia (gabungan) terendah yang mencapai 1 hari.

Tabel 3.2 Rata-rata Lama Menginap Tamu (RLMT) Total Menurut Kabupaten/Kota, 2023 (hari)

Kode	Satuan Kerja	RLMT Total
(1)	(2)	(3)
3501	PACITAN	1,03
3502	PONOROGO	1,06
3503	TRENGGALEK	1,07
3504	TULUNGAGUNG	1,54
3505	BLITAR	1,26
3506	KEDIRI	1,15
3507	MALANG	1,20
3508	LUMAJANG	1,02
3509	JEMBER	1,14
3510	BANYUWANGI	1,56
3511	BONDOWOSO	1,10
3512	SITUBONDO	1,02
3513	PROBOLINGGO	1,03
3514	PASURUAN	1,21
3515	SIDOARJO	1,41
3516	MOJOKERTO	1,24
3517	JOMBANG	1,22
3518	NGANJUK	1,19
3519	MADIUN	1,18
3520	MAGETAN	1,00
3521	NGAWI	1,13
3522	BOJONEGORO	1,35
3523	TUBAN	1,21
3524	LAMONGAN	1,12
3525	GRESIK	1,68
3526	BANGKALAN	1,01
3527	SAMPANG	1,33
3528	PAMEKASAN	1,17
3529	SUMENEP	1,00
3571	KOTA KEDIRI	1,21
3572	KOTA BLITAR	1,14
3573	KOTA MALANG	1,45
3574	KOTA PROBOLINGGO	1,09
3575	KOTA PASURUAN	1,06
3576	KOTA MOJOKERTO	1,61
3577	KOTA MADIUN	1,47
3578	KOTA SURABAYA	1,67
3579	KOTA BATU	1,13
JAWA TIMUR		1,42

3.7 Rata-rata Tamu per Kamar (*Guest Per Room/GPR*)

Rata-rata tamu per kamar (GPR) digunakan untuk mengukur rata-rata kamar yang terjual dan dihuni oleh berapa orang. Pada tahun 2023 angka rata-rata tamu per kamar untuk hotel bintang sebesar 1,85 dan non bintang sebesar 1,90. Angka ini menunjukkan bahwa dari setiap 1 kamar yang terjual pada tahun 2023 untuk hotel bintang dan non bintang rata-rata dihuni oleh 1 hingga 2 orang. Gambar berikut menunjukkan bahwa rata-rata tamu per kamar pada tahun 2023 relatif sama baiknya untuk hotel bintang maupun non Bintang.



Sumber: BPS Provinsi Jawa Timur

Gambar 3.8 Rata-Rata Tamu per Kamar (*Guest Per Room/GPR*) Hotel, 2021–2023



KESIMPULAN

BAB IV KESIMPULAN

Jumlah kunjungan wisatawan mancanegara ke Jawa Timur melalui Bandara Internasional Juanda tahun 2023 mengalami pertumbuhan yang positif setelah tiga tahun dihantam pandemi Covid-19. Kebangkitan ini memberikan sinyal positif dan optimisme bagi pariwisata Jawa Timur ke depannya.

Wisatawan mancanegara yang berkunjung sebagian besar berkebangsaan Malaysia, setelah itu diikuti oleh wisatawan mancanegara berkebangsaan Tiongkok, Singapura, Amerika Serikat, dan Taiwan. Kondisi ini tidak jauh berbeda dengan tahun sebelumnya.

Ditinjau dari indikator produktivitas hotel yaitu banyak malam kamar yang terpakai, tingkat penghunian kamar, dan rata-rata lama menginap tamu, maka pada tahun 2023 produktivitas hotel meningkat dibandingkan tahun 2022. Tingkat penghunian kamar di hotel bintang lebih tinggi dibandingkan hotel non bintang.

LAMPIRAN



Lampiran 1 Kunjungan Wisatawan Mancanegara ke Indonesia Menurut Bulan (orang), 2003–2023

Tahun	Kunjungan Wisatawan Mancanegara Tiap Bulan												
	Jan	Feb	Mar	Apr	Mei	Jun	Jul	Agust	Sep	Okt	Nov	Des	Total
(1)	(2)	(3)	(4)	(5)	(6)	(7)	(8)	(9)	(10)	(11)	(12)	(13)	(14)
2003	340.972	355.345	353.877	249.491	268.959	371.642	431.512	441.144	411.791	424.965	372.261	445.062	4.467.021
2004	426.465	379.614	410.128	383.693	434.792	477.017	488.096	519.615	466.500	449.865	392.821	492.559	5.321.165
2005	417.237	382.614	419.390	405.952	419.747	448.593	483.681	474.235	464.957	342.605	342.119	400.971	5.002.101
2006	363.808	326.796	385.802	401.374	409.058	440.139	442.457	422.939	407.433	362.634	437.370	471.541	4.871.351
2007	386.453	385.434	443.099	439.365	447.017	498.089	514.640	495.952	463.934	436.298	476.782	518.696	5.505.759
2008	437.966	465.449	502.041	459.129	508.955	529.064	567.364	599.506	501.018	529.391	524.162	610.452	6.234.497
2009	473.165	421.555	511.314	487.121	521.735	550.582	593.415	566.797	493.799	547.159	531.669	625.419	6.323.730
2010	493.799	523.135	594.242	555.915	600.031	613.422	658.476	586.530	560.367	594.654	578.152	644.221	7.002.944
2011	548.821	568.057	598.068	608.093	600.191	674.402	745.451	621.084	650.071	656.006	654.948	724.539	7.649.731
2012	652.692	592.502	658.602	626.100	650.883	695.531	701.200	634.194	683.584	688.341	693.867	766.966	8.044.462
2013	614.328	678.415	725.316	646.117	700.708	789.594	717.784	771.009	770.878	719.903	807.422	860.655	8.802.129
2014	753.079	702.666	765.607	726.332	752.363	851.475	777.210	826.821	791.296	808.767	764.461	915.334	9.435.411
2015	671.939	743.498	739.821	708.818	751.627	778.056	775.552	813.185	822.922	790.162	723.069	862.556	9.181.205
2016	742.448	812.954	853.223	856.631	868.870	814.057	967.910	985.904	960.345	912.414	853.945	960.270	10.588.971
2017	925.926	854.395	920.543	997.092	967.212	943.425	1.172.154	1.190.865	1.054.626	966.774	871.847	926.995	11.791.854
2018	1.097.839	1.197.503	1.363.426	1.302.321	1.242.705	1.322.674	1.547.231	1.511.021	1.370.943	1.291.605	1.157.483	1.405.554	15.810.305
2019	1.201.735	1.243.996	1.311.911	1.274.231	1.249.536	1.434.103	1.468.173	1.530.268	1.388.719	1.346.434	1.280.781	1.377.067	16.106.954
2020	1.290.411	872.765	486.155	158.066	161.842	156.561	155.742	161.549	148.984	152.293	144.476	164.079	4.052.923
2021	126.515	105.788	119.979	112.756	139.433	126.844	127.249	118.533	120.100	146.137	150.577	163.619	1.557.530
2022	136.298	117.509	158.629	230.076	54.920	483.883	645.121	670.509	700.606	734.228	704.783	52.469	5.889.031
2023	798.469	749.436	869.244	865.811	953.714	1.062.791	1.121.189	1.132.638	1.070.245	978.519	931.227	1.144.542	11.677.825

Sumber: BPS Provinsi Jawa Timur

Lampiran 2 Kunjungan Wisatawan Mancanegara ke Jawa Timur Melalui Bandara Internasional Juanda Menurut Bulan (orang), 2003–2023

Tahun	Kunjungan Wisatawan Mancanegara Tiap Bulan												
	Jan	Feb	Mar	Apr	Mei	Jun	Jul	Agust	Sep	Okt	Nov	Des	Total
(1)	(2)	(3)	(4)	(5)	(6)	(7)	(8)	(9)	(10)	(11)	(12)	(13)	(14)
2003	6.602	6.174	5.606	2.960	3.881	5.673	6.633	6.911	6.131	6.935	5.372	4.749	67.627
2004	4.809	5.409	5.995	5.633	5.618	6.591	5.918	7.585	6.978	6.955	7.447	6.864	75.802
2005	5.828	5.762	6.713	6.063	6.873	6.900	8.045	7.570	7.667	6.405	6.898	6.685	81.409
2006	6.177	5.741	6.474	6.433	7.648	7.374	7.310	7.569	6.259	4.762	8.021	9.671	83.439
2007	8.878	10.183	11.479	13.502	12.019	12.387	14.028	13.873	9.407	10.989	11.869	11.824	140.438
2008	9.043	10.403	11.485	10.597	12.646	12.416	14.006	18.171	17.363	11.011	13.858	15.727	156.726
2009	10.665	9.916	13.061	11.582	13.448	14.879	14.810	15.661	10.381	12.630	16.413	14.630	158.076
2010	13.889	12.241	14.455	12.561	13.459	15.008	15.941	14.420	13.171	12.297	17.255	14.191	168.888
2011	13.580	13.086	15.317	14.179	14.894	16.215	16.788	16.553	14.264	15.406	18.650	16.883	185.815
2012	14.200	14.290	16.257	16.061	17.017	17.503	16.036	16.003	16.065	17.394	19.995	16.955	197.776
2013	16.869	16.718	19.113	17.674	18.128	19.898	16.897	18.974	17.250	19.487	22.986	21.047	225.041
2014	16.870	16.476	18.776	19.145	20.299	18.685	16.174	18.239	17.124	17.997	18.324	19.084	217.193
2015	15.366	14.003	16.338	16.063	17.355	15.004	17.134	18.311	18.167	15.798	20.449	16.863	200.851
2016	11.674	14.955	17.894	18.186	18.386	14.755	20.424	19.029	19.907	20.819	23.126	21.415	220.570
2017	17.279	11.998	15.844	21.461	20.447	19.658	25.252	25.330	21.890	20.439	24.360	23.208	247.166
2018	21.532	19.621	26.391	26.306	24.420	27.329	33.390	34.166	24.835	25.938	29.992	26.609	320.529
2019	13.792	17.389	20.497	18.431	14.529	22.485	24.913	29.180	20.462	20.895	20.780	20.546	243.899
2020	17.119	11.706	5.765	25	12	97	76	24	20	37	69	85	35.035
2021	20	69	52	106	160	181	52	10	2	37	–	–	689
2022	–	–	57	1.468	4.598	4.722	6.087	8.386	9.152	9.415	9.644	14.264	67.793
2023	10.777	11.882	10.606	12.361	15.734	18.025	20.303	25.548	25.593	21.996	22.389	23.244	218.458

Sumber: BPS Provinsi Jawa Timur

Lampiran 3 Peran Kunjungan Wisatawan Mancanegara ke Jawa Timur Melalui Bandara Internasional Juanda Terhadap Indonesia Menurut Bulan, 2013–2023

Tahun	Pintu/ Share	Kunjungan Wisatawan Mancanegara Tiap Bulan (Orang)												Total
		Jan	Feb	Mar	Apr	Mei	Jun	Jul	Agust	Sep	Okt	Nov	Des	
(1)	(2)	(3)	(4)	(5)	(6)	(7)	(8)	(9)	(10)	(11)	(12)	(13)	(14)	(15)
2013	Nasional	614.328	678.415	725.316	646.117	700.708	789.594	717.784	771.009	770.878	719.903	807.422	860.655	8.802.129
	Juanda	16.869	16.718	19.113	17.674	18.128	19.898	16.897	18.974	17.250	19.487	22.986	21.047	225.041
	Share (%)	2,75	2,46	2,64	2,74	2,59	2,52	2,35	2,46	2,24	2,71	2,85	2,45	2,56
2014	Nasional	753.079	702.666	765.607	726.332	752.363	851.475	777.210	826.821	791.296	808.767	764.461	915.334	9.435.411
	Juanda	16.870	16.476	18.776	19.145	20.299	18.685	16.174	18.239	17.124	17.997	18.324	19.084	217.193
	Share (%)	2,24	2,34	2,45	2,64	2,70	2,19	2,08	2,21	2,16	2,23	2,40	2,08	2,30
2015	Nasional	671.939	743.498	739.821	708.818	751.627	778.056	775.552	813.185	822.922	790.162	723.069	862.556	9.181.205
	Juanda	15.366	14.003	16.338	16.063	17.355	15.004	17.134	18.311	18.167	15.798	20.449	16.863	200.851
	Share (%)	2,29	1,88	2,21	2,27	2,31	1,93	2,21	2,25	2,21	2,00	2,83	1,96	2,19
2016	Nasional	742.448	812.954	853.223	856.631	868.870	814.057	967.910	985.904	960.345	912.414	853.945	960.270	10.588.971
	Juanda	11.674	14.955	17.894	18.186	18.386	14.755	20.424	19.029	19.907	20.819	23.126	21.415	220.570
	Share (%)	1,57	1,84	2,10	2,12	2,12	1,81	2,11	1,93	2,07	2,28	2,71	2,23	2,08
2017	Nasional	925.926	854.395	920.543	997.092	967.212	943.425	1.172.154	1.190.865	1.054.626	966.774	871.847	926.995	11.791.854
	Juanda	17.279	11.998	15.844	21.461	20.447	19.658	25.252	25.330	21.890	20.439	24.360	23.208	247.166
	Share (%)	1,87	1,40	1,72	2,15	2,11	2,08	2,15	2,13	2,08	2,11	2,79	2,50	2,10
2018	Nasional	1.097.839	1.197.503	1.363.426	1.302.321	1.242.705	1.322.674	1.547.231	1.511.021	1.370.943	1.291.605	1.157.483	1.405.554	15.810.305
	Juanda	21.532	19.621	26.391	26.306	24.420	27.329	33.390	34.166	24.835	25.938	29.992	26.609	320.529
	Share (%)	1,96	1,64	1,94	2,02	1,97	2,07	2,16	2,26	1,81	2,01	2,59	1,89	2,03
2019	Nasional	1.201.735	1.243.996	1.311.911	1.274.231	1.249.536	1.434.103	1.468.173	1.530.268	1.388.719	1.346.434	1.280.781	1.377.067	16.106.954
	Juanda	13.792	17.389	20.497	18.431	14.529	22.485	24.913	29.180	20.462	20.895	20.780	20.546	243.899
	Share (%)	1,15	1,40	1,56	1,45	1,16	1,57	1,70	1,91	1,47	1,55	1,62	1,49	1,51
2020	Nasional	1.290.411	872.765	486.155	158.066	161.842	156.561	155.742	161.549	148.984	152.293	144.476	164.079	4.052.923
	Juanda	17.119	11.706	5.765	25	12	97	76	24	20	37	69	85	35.035
	Share (%)	1,33	1,34	1,19	0,02	0,01	0,06	0,05	0,01	0,01	0,02	0,05	0,05	0,86
2021	Nasional	126.515	105.788	119.979	112.756	139.433	126.844	127.249	118.533	120.100	146.137	150.577	163.619	1.557.530
	Juanda	20	69	52	106	160	181	52	10	2	37	–	–	689
	Share (%)	0,02	0,07	0,04	0,09	0,11	0,14	0,04	0,01	~0	0,03	–	–	0,04
2022	Nasional	136.298	117.509	158.629	230.076	354.920	483.883	645.121	670.509	700.606	734.228	704.783	952.469	5.889.031
	Juanda	–	–	57	1.468	4.598	4.722	6.087	8.386	9.152	9.415	9.644	14.264	67.793
	Share (%)	–	–	0,04	0,64	1,30	0,98	0,94	1,25	1,31	1,28	1,37	1,50	1,15
2023	Nasional	798.469	749.436	869.244	865.811	953.714	1.062.791	1.121.189	1.132.638	1.070.245	978.519	931.227	1.144.542	11.677.825
	Juanda	10.777	11.882	10.606	12.361	15.734	18.025	20.303	25.548	25.593	21.996	22.389	23.244	218.458
	Share	1,35	1,59	1,22	1,43	1,65	1,70	1,81	2,26	2,39	2,25	2,40	2,03	1,87

Sumber: BPS Provinsi Jawa Timur

Lampiran 4 Distribusi Kunjungan Wisatawan Mancanegara ke Jawa Timur Melalui Bandara Juanda Menurut Bulan, 2013–2023

Tahun	Kunjungan Wisatawan Mancanegara Tiap Bulan (Orang)												
	Jan	Feb	Mar	Apr	Mei	Jun	Jul	Agust	Sep	Okt	Nov	Des	Total
(1)	(2)	(3)	(4)	(5)	(6)	(7)	(8)	(9)	(10)	(11)	(12)	(13)	(14)
2013	16.869	16.718	19.113	17.674	18.128	19.898	16.897	18.974	17.250	19.487	22.986	21.047	225.041
Share (%)	7,50	7,43	8,49	7,85	8,06	8,84	7,51	8,43	7,67	8,66	10,21	9,35	100,00
2014	16.870	16.476	18.776	19.145	20.299	18.685	16.174	18.239	17.124	17.997	18.324	19.084	217.193
Share (%)	7,77	7,59	8,64	8,81	9,35	8,60	7,45	8,40	7,88	8,29	8,44	8,79	100,00
2015	15.366	14.003	16.338	16.063	17.355	15.004	17.134	18.311	18.167	15.798	20.449	16.863	200.851
Share (%)	7,65	6,97	8,13	8,00	8,64	7,47	8,53	9,12	9,05	7,87	10,18	8,40	100,00
2016	11.674	14.955	17.894	18.186	18.386	14.755	20.424	19.029	19.907	20.819	23.126	21.415	220.570
Share (%)	5,29	6,78	8,11	8,25	8,34	6,69	9,26	8,63	9,03	9,44	10,48	9,71	100,00
2017	17.279	11.998	15.844	21.461	20.447	19.658	25.252	25.330	21.890	20.439	24.360	23.208	247.166
Share (%)	6,99	4,85	6,41	8,68	8,27	7,95	10,22	10,25	8,86	8,27	9,86	9,39	100,00
2018	21.532	19.621	26.391	26.306	24.420	27.329	33.390	34.166	24.835	25.938	29.992	26.609	320.529
Share (%)	6,72	6,12	8,23	8,21	7,62	8,53	10,42	10,66	7,75	8,09	9,36	8,30	100,00
2019	13.792	17.389	20.497	18.431	14.529	22.485	24.913	29.180	20.462	20.895	20.780	20.546	243.899
Share (%)	5,65	7,13	8,40	7,56	5,96	9,22	10,21	11,96	8,39	8,57	8,52	8,42	100,00
2020	17.119	11.706	5.765	25	12	97	76	24	20	37	69	85	35.035
Share (%)	48,86	33,41	16,45	0,07	0,03	0,28	0,22	0,07	0,06	0,11	0,20	0,24	100,00
2021	20	69	52	106	160	181	52	10	2	37	-	-	689
Share (%)	2,90	10,01	7,55	15,38	23,22	26,27	7,55	1,45	0,29	5,37	-	-	100,00
2022	-	-	57	1.468	4.598	4.722	6.087	8.386	9.152	9.415	9.644	14.264	67.793
Share (%)	-	-	0,08	2,17	6,78	6,97	8,98	12,37	13,50	13,89	14,23	21,04	100,00
2023	10.777	11.882	10.606	12.361	15.734	18.025	20.303	25.548	25.593	21.996	22.389	23.244	218.458
Share (%)	4,93	5,44	4,85	5,66	7,20	8,25	9,29	11,69	11,72	10,07	10,25	10,64	100,00

Sumber: BPS Provinsi Jawa Timur

Lampiran 5 Kunjungan Wisatawan Mancanegara ke Jawa Timur Melalui Bandara Internasional Juanda Menurut Kebangsaan dan Bulan, 2023

Kebangsaan	Bulan Tahun 2023												Total
	Jan	Feb	Mar	Apr	Mei	Juni	Juli	Agus	Sep	Okt	Nov	Des	
(1)	(2)	(3)	(4)	(5)	(6)	(7)	(8)	(9)	(10)	(11)	(12)	(13)	(14)
Brunei Darussalam	45	52	58	74	71	64	113	138	67	45	165	204	1.096
Malaysia	3.723	5.743	3.432	4.624	5.815	5.571	6.151	8.394	7.100	5.672	6.993	7.166	70.384
Philippines	67	130	67	99	161	190	218	180	223	141	168	214	1.858
Singapore	1.270	1.189	1.460	1.073	1.687	3.367	2.003	2.258	2.423	1.583	2.316	3.203	23.832
Thailand	106	135	276	222	282	347	644	595	353	540	237	232	3.969
Vietnam	74	63	73	95	144	158	190	165	291	114	110	73	1.550
ASEAN Lainnya	44	22	29	22	50	52	52	111	77	58	50	70	637
Indonesia/Pendul	2.444	1.679	1.989	2.983	2.643	2.352	3.012	3.382	2.688	2.946	2.960	3.486	32.564
A S E A N	7.773	9.013	7.384	9.192	10.853	12.101	12.383	15.223	13.222	11.099	12.999	14.648	135.890
Hong Kong	-	-	-	-	1	-	-	-	-	-	-	-	1
India	243	181	250	285	354	450	390	418	440	345	338	362	4.056
Japan	175	260	228	130	278	321	390	559	404	384	368	308	3.805
South Korea	265	229	176	82	242	226	521	410	316	321	315	300	3.403
Pakistan	4	6	5	7	13	9	15	12	12	10	14	11	118
Bangladesh	19	9	5	11	11	11	8	14	31	24	22	29	194
Srilanka	2	19	2	1	1	11	25	17	17	11	22	15	143
Taiwan	267	219	179	249	282	325	583	545	466	381	327	287	4.110
China	521	751	996	1.106	1.669	2.219	3.187	4.547	8.061	6.995	5.946	5.581	41.579
Asia Lainnya	37	25	29	23	47	33	61	53	87	61	47	60	563
TOTAL ASIA (Excl.ASEAN)	1.533	1.699	1.870	1.894	2.898	3.605	5.180	6.575	9.834	8.532	7.399	6.953	57.972
Saudi Arabia	4	7	5	4	9	20	27	33	5	14	27	11	166
Bahrain	1	-	-	-	1	6	-	6	1	-	-	-	15
Kuwait	-	1	-	-	-	-	2	-	-	-	1	-	4
Egypt	1	4	1	2	8	6	2	6	4	8	4	8	54
Uni Emirat Arab	-	-	-	4	3	2	16	19	2	6	3	4	59
Yaman	12	1	3	-	8	12	11	5	15	10	6	13	96
Qatar	-	-	-	-	-	-	-	-	-	-	-	-	-
Timur Tengah lainnya	5	15	-	3	8	17	7	3	11	10	9	7	95
TOTAL Timur Tengah	23	28	9	13	37	63	65	72	38	48	50	43	489
Austria	4	8	7	8	9	8	23	44	28	18	17	7	181
Belgium	12	13	17	18	22	15	33	57	33	50	36	17	323
Denmark	23	17	26	20	28	27	27	34	26	27	26	24	305
France	112	91	124	133	301	259	342	399	327	245	157	111	2.601
Germany	125	108	144	104	178	203	211	284	254	237	238	142	2.228
Italy	23	38	52	41	65	56	96	171	83	75	55	54	809
Netherlands	97	118	120	106	163	147	328	196	254	198	165	132	2.024
Spain	19	15	16	29	35	37	70	143	82	65	54	21	586
Portugal	4	9	8	6	10	6	17	14	20	19	10	14	137
Sweden	25	14	13	14	18	23	10	16	11	30	13	16	203
Switzerland	15	15	23	22	32	48	69	52	38	58	39	14	425
United Kingdom	115	94	107	127	153	203	214	240	222	190	137	113	1.915
Finland	14	16	6	6	22	18	7	14	30	21	23	10	187
Norway	25	3	7	2	4	15	20	3	5	4	6	2	96
Eropa Barat Lainnya	11	4	12	15	20	14	16	25	15	19	35	6	192
Rusia	55	29	40	32	55	29	35	47	50	52	46	49	519
Eropa Timur Lainnya	53	50	61	79	72	64	98	107	102	119	66	86	957
TOTAL EUROPE	732	642	783	762	1.187	1.172	1.616	1.846	1.580	1.427	1.123	818	13.688
United States of America	385	231	311	238	386	705	605	1.270	464	411	404	397	5.807
Canada	55	61	75	49	83	81	152	101	91	109	94	61	1.012
Central America	-	-	-	-	1	-	2	4	1	-	10	-	18
South America	28	13	19	16	29	33	31	47	39	35	50	21	361
Amerika Lainnya	-	1	1	3	13	8	6	14	10	9	10	16	91
TOTAL AMERICA	468	306	406	306	512	827	796	1.436	605	564	568	495	7.289
Australia	228	170	129	167	191	217	201	345	260	220	196	235	2.559
New Zealand	12	15	12	18	27	20	30	22	21	41	21	25	264
Oceania Lainnya	-	-	1	-	-	3	-	1	5	21	-	2	33
TOTAL OCEANIA	240	185	142	185	218	240	231	368	286	282	217	262	2.856
Afrika Selatan	5	3	3	5	8	8	9	5	8	19	7	5	85
Afrika Lainnya	3	6	9	4	21	9	23	23	20	25	26	20	189
TOTAL AFRICA	8	9	12	9	29	17	32	28	28	44	33	25	274
GRAND TOTAL	10.777	11.882	10.606	12.361	15.734	18.025	20.303	25.548	25.593	21.996	22.389	23.244	218.458

Sumber: BPS Provinsi Jawa Timur

Lampiran 6 Distribusi Kunjungan Wisatawan Mancanegara ke Jawa Timur Melalui Bandara Internasional Juanda Menurut Bulan, 2022-2023

Bulan	2022		2023		Perubahan Jumlah Kunjungan
	Kunjungan	Persentase	Kunjungan	Persentase	
(1)	(2)	(3)	(4)	(5)	(6)
Januari	-	-	10.777	4,93	-
Februari	-	-	11.882	5,44	-
Maret	57	0,08	10.606	4,85	18.507,02
April	1.468	2,17	12.361	5,66	742,03
Mei	4.598	6,78	15.734	7,20	242,19
Juni	4.722	6,97	18.025	8,25	281,72
Juli	6.087	8,98	20.303	9,29	233,55
Agustus	8.386	12,37	25.548	11,69	204,65
September	9.152	13,50	25.593	11,72	179,64
Oktober	9.415	13,89	21.996	10,07	133,63
November	9.644	14,23	22.389	10,25	132,15
Desember	14.264	21,04	23.244	10,64	62,96
Total	67.793	100,00	218.458	100,00	222,24

Sumber: BPS Provinsi Jawa Timur

Lampiran 7 Distribusi Kunjungan Wisatawan Mancanegara ke Jawa Timur Melalui Bandara Internasional Juanda Menurut Kebangsaan, 2022-2023

Kebangsaan	2022		2023		Perubahan %
	Kunjungan	Share	Kunjungan	Share	
(1)	(2)	(3)	(4)	(5)	(6)
Brunei Darussalam	412	0,61	1.096	0,50	166,02
Malaysia	24.495	36,13	70.384	32,22	187,34
Philippina	843	1,24	1.858	0,85	120,40
Singapura	9.288	13,70	23.832	10,91	156,59
Thailand	1.178	1,74	3.969	1,82	236,93
Vietnam	638	0,94	1.550	0,71	142,95
ASEAN lainnya	378	0,56	637	0,29	68,52
Indonesia/Pendul	14.471	21,35	32.564	14,91	125,03
TOTAL ASEAN	51.703	76,27	135.890	62,20	162,83
Hongkong	-	0,00	1	0,00	-
India	1.653	2,44	4.056	1,86	145,37
Jepang	992	1,46	3.805	1,74	283,57
Korea Selatan	760	1,12	3.403	1,56	347,76
Pakistan	39	0,06	118	0,05	202,56
Bangladesh	96	0,14	194	0,09	102,08
Srilanka	39	0,06	143	0,07	266,67
Taiwan	394	0,58	4.110	1,88	943,15
Tiongkok	2.744	4,05	41.579	19,03	1.415,27
Asia Lainnya	171	0,25	563	0,26	229,24
TOTAL ASIA	6.888	10,16	57.972	26,54	741,64
Saudi Arabia	46	0,07	166	0,08	260,87
Bahrain	7	0,01	15	0,01	114,29
Kuwait	5	0,01	4	0,00	-20,00
Mesir	25	0,04	54	0,02	116,00
Uni Emirat Arab	36	0,05	59	0,03	63,89
Yaman	25	0,04	96	0,04	284,00
Qatar	-	-	-	-	-
Timur Tengah Lainnya	37	0,05	95	0,04	156,76
TOTAL TIMUR TENGAH	181	0,27	489	0,22	170,17
Austria	59	0,09	181	0,08	206,78
Belgia	144	0,21	323	0,15	124,31
Denmark	153	0,23	305	0,14	99,35
Prancis	909	1,34	2.601	1,19	186,14
Jerman	955	1,41	2.228	1,02	133,30
Italia	291	0,43	809	0,37	178,01
Belanda	752	1,11	2.024	0,93	169,15
Spainyol	255	0,38	586	0,27	129,80
Portugal	63	0,09	137	0,06	117,46
Swedia	91	0,13	203	0,09	123,08
Swiss	180	0,27	425	0,19	136,11
Inggris	759	1,12	1.915	0,88	152,31
Finlandia	60	0,09	187	0,09	211,67
Norwegia	38	0,06	96	0,04	152,63
Eropa Barat Lainnya	54	0,08	192	0,09	255,56
Rusia	94	0,14	519	0,24	452,13
Eropa Timur Lainnya	249	0,37	957	0,44	284,34
TOTAL EROPA	5.106	7,53	13.688	6,27	168,08
Amerika Serikat	2.151	3,17	5.807	2,66	169,97
Kanada	315	0,46	1.012	0,46	221,27
Amerika Selatan	7	0,01	18	0,01	157,14
Amerika Tengah	109	0,16	361	0,17	231,19
Amerika Lainnya	29	0,04	91	0,04	213,79
TOTAL AMERIKA	2.611	3,85	7.289	3,34	179,17
Australia	1.085	1,60	2.559	1,17	135,85
Selandia Baru	107	0,16	264	0,12	146,73
Oseania Lainnya	5	0,01	33	0,02	560,00
TOTAL OSEANIA	1.197	1,77	2.856	1,31	138,60
Afrika Selatan	57	0,08	85	0,04	49,12
Afrika Lainnya	50	0,07	189	0,09	278,00
TOTAL AFRIKA	107	0,16	274	0,13	156,07
GRAND TOTAL	67.793	100,00	218.458	100,00	222,24

Sumber: BPS Provinsi Jawa Timur

Lampiran 8 Tingkat Penghunian Kamar (TPK) Hotel Berbintang di Provinsi Jawa Timur Menurut Bulan dan Kelas Hotel (persen), 2023

Bulan	Kelas Hotel					Seluruh Kelas Hotel
	Bintang 1	Bintang 2	Bintang 3	Bintang 4	Bintang 5	
(1)	(2)	(3)	(4)	(5)	(6)	(7)
Januari	21,05	53,76	48,93	48,41	47,81	46,07
Februari	22,59	54,89	52,05	49,77	52,23	49,63
Maret	23,47	51,61	50,65	50,49	52,88	49,71
April	28,08	46,70	42,81	42,71	47,25	43,14
Mei	30,61	50,73	58,56	56,19	53,36	54,86
Juni	29,34	58,78	58,15	61,07	52,11	57,18
Juli	33,82	61,06	57,40	61,73	58,12	58,25
Agustus	29,00	56,53	50,25	54,40	51,42	51,52
September	33,17	55,29	54,45	56,71	51,61	53,91
Oktober	36,39	53,97	57,32	60,99	52,41	56,64
November	34,09	56,58	57,59	62,17	55,48	57,59
Desember	37,08	63,44	62,31	68,56	58,51	62,77
2023	30,05	55,39	54,31	56,15	52,10	53,56

Sumber: BPS Provinsi Jawa Timur

Lampiran 9 Tingkat Penghunian Kamar (TPK) Hotel di Provinsi Jawa Timur Menurut Bulan dan Jenis Hotel (persen), 2022-2023

Bulan	2022			2023		
	Bintang	Non Bintang	Seluruh Jenis Hotel	Bintang	Non Bintang	Seluruh Jenis Hotel
(1)	(2)	(3)	(4)	(5)	(6)	(7)
Januari	44,71	21,23	27,94	46,07	21,43	34,41
Februari	46,56	21,86	34,27	49,63	22,70	36,88
Maret	51,68	23,03	37,20	49,71	21,92	36,21
April	38,70	17,92	28,36	43,14	21,45	32,45
Mei	57,46	26,90	42,14	54,86	25,39	40,38
Juni	54,25	25,24	39,70	57,18	23,98	40,66
Juli	56,62	25,78	41,24	58,25	25,37	42,07
Agustus	50,11	24,06	37,05	51,52	24,18	38,13
September	54,67	24,45	39,06	53,91	24,11	39,36
Oktober	56,35	24,86	40,65	56,64	24,30	40,71
November	57,72	25,87	41,86	57,59	24,62	41,16
Desember	61,86	27,49	44,38	62,77	29,97	46,52
Jumlah	52,78	23,85	37,43	53,56	24,35	39,26

Sumber: BPS Provinsi Jawa Timur

Lampiran 10 Tingkat Penghunian Tempat Tidur (TPTT) Hotel Bintang di Provinsi Jawa Timur Dirinci Menurut Bulan dan Kelas Hotel (persen), 2023

Bulan	Kelas Hotel					Seluruh Kelas Hotel
	Bintang 1	Bintang 2	Bintang 3	Bintang 4	Bintang 5	
(1)	(2)	(3)	(4)	(5)	(6)	(7)
Januari	30,24	87,10	59,07	62,65	47,91	60,33
Februari	30,09	67,55	62,45	67,33	64,82	62,65
Maret	28,57	99,69	54,43	58,69	54,38	59,72
April	29,92	65,33	51,25	66,03	45,48	55,64
Mei	38,16	72,54	72,09	78,23	57,70	70,72
Juni	33,23	91,40	77,26	75,96	67,59	75,44
Juli	35,61	94,93	70,31	82,73	73,98	75,49
Agustus	30,94	63,27	56,02	63,76	53,31	57,65
September	36,18	65,95	53,33	61,65	50,09	56,03
Oktober	39,25	70,19	67,49	74,04	54,64	67,09
November	39,91	69,43	64,59	71,51	57,02	65,26
Desember	39,30	82,66	71,88	84,67	76,28	75,80
2023	34,02	77,70	63,33	70,71	58,57	65,18

Sumber: BPS Provinsi Jawa Timur

Lampiran 11 Tingkat Penghunian Tempat Tidur (TPTT) Hotel Bintang dan Non Bintang di Provinsi Jawa Timur Menurut Bulan (persen), 2022-2023

Bulan	2022			2023		
	Bintang	Non Bintang	Seluruh Jenis Hotel	Bintang	Non Bintang	Seluruh Jenis Hotel
(1)	(2)	(3)	(4)	(5)	(6)	(7)
Januari	57,46	24,94	33,45	60,33	29,45	45,72
Februari	57,84	24,89	53,35	62,65	28,21	46,04
Maret	66,12	29,21	47,99	59,72	25,59	42,83
April	43,46	22,33	52,25	55,64	25,61	40,76
Mei	72,51	34,45	44,45	70,72	30,99	50,87
Juni	63,59	31,81	49,00	75,44	29,10	52,09
Juli	71,83	32,47	50,64	75,49	30,18	52,64
Agustus	59,31	29,44	51,47	57,65	27,90	42,62
September	67,65	31,46	55,40	56,03	28,45	42,24
Oktober	69,79	31,26	41,21	67,09	29,19	47,78
November	72,32	30,74	47,65	65,26	30,52	47,61
Desember	78,20	33,68	32,86	75,80	35,77	55,46
TPTT	65,32	29,25	46,02	65,18	29,30	47,28

Sumber: BPS Provinsi Jawa Timur

Lampiran 12 Rata-rata Lama Menginap Tamu (RLMT) Asing dan Indonesia pada Hotel Bintang di Provinsi Jawa Timur Menurut Bulan dan Kelas Hotel (hari), 2023

Bulan	Kelas Hotel					Seluruh Kelas Hotel
	Bintang 1	Bintang 2	Bintang 3	Bintang 4	Bintang 5	
(1)	(2)	(3)	(4)	(5)	(6)	(7)
Januari	1,21	1,84	1,48	1,44	1,54	1,51
Februari	1,27	1,39	1,53	1,42	1,77	1,49
Maret	1,28	2,17	1,48	1,55	1,89	1,64
April	1,44	1,57	1,42	1,75	1,72	1,57
Mei	1,47	1,49	1,67	1,62	1,63	1,62
Juni	1,44	1,74	1,73	1,61	2,13	1,71
Juli	1,32	1,72	1,53	1,62	1,73	1,59
Agustus	1,40	1,55	1,55	1,47	1,63	1,53
September	1,35	1,42	1,41	1,48	1,46	1,44
Oktober	1,43	1,31	1,47	1,62	1,40	1,49
November	1,33	1,36	1,42	1,56	1,59	1,47
Desember	1,28	1,36	1,39	1,51	1,43	1,42
2023	1,34	1,56	1,50	1,61	1,65	1,55

Sumber: BPS Provinsi Jawa Timur

Lampiran 13 Rata-rata Lama Menginap (RLMT) Tamu Asing pada Hotel Bintang di Provinsi Jawa Timur Menurut Bulan dan Kelas Hotel (hari), 2023

Bulan	Kelas Hotel					Seluruh Kelas Hotel
	Bintang 1	Bintang 2	Bintang 3	Bintang 4	Bintang 5	
(1)	(2)	(3)	(4)	(5)	(6)	(7)
Januari	1,14	3,97	2,06	1,60	4,94	2,51
Februari	1,61	1,63	2,27	2,09	1,86	2,08
Maret	1,19	2,02	1,98	2,32	1,94	2,08
April	1,26	2,50	1,91	2,43	1,98	2,11
Mei	2,15	1,51	1,77	1,71	2,11	1,83
Juni	1,99	2,31	2,59	2,88	2,10	2,59
Juli	1,56	1,61	2,03	1,82	1,72	1,87
Agustus	1,40	2,34	2,06	1,70	2,53	1,98
September	1,70	2,60	1,32	1,47	1,43	1,42
Oktober	1,37	2,11	1,70	2,35	1,47	1,87
November	1,61	2,88	1,75	2,22	2,19	2,01
Desember	1,49	2,93	1,89	2,17	2,49	2,19
2023	1,57	2,26	1,85	2,10	2,12	2,00

Sumber: BPS Provinsi Jawa Timur

Lampiran 14 Rata-rata Lama Menginap Tamu (RLMT) Indonesia pada Hotel Bintang di Provinsi Jawa Timur Menurut Bulan dan Kelas Hotel (hari), 2023

Bulan	Kelas Hotel					Seluruh Kelas Hotel
	Bintang 1	Bintang 2	Bintang 3	Bintang 4	Bintang 5	
(1)	(2)	(3)	(4)	(5)	(6)	(7)
Januari	1,21	1,84	1,48	1,43	1,46	1,50
Februari	1,27	1,39	1,52	1,41	1,77	1,48
Maret	1,28	2,17	1,48	1,54	1,88	1,63
April	1,44	1,57	1,42	1,74	1,71	1,57
Mei	1,46	1,49	1,67	1,62	1,61	1,62
Juni	1,43	1,74	1,71	1,57	2,13	1,69
Juli	1,31	1,72	1,51	1,61	1,73	1,59
Agustus	1,40	1,55	1,53	1,46	1,55	1,51
September	1,34	1,42	1,41	1,49	1,46	1,44
Oktober	1,43	1,30	1,47	1,60	1,39	1,48
November	1,33	1,35	1,41	1,54	1,55	1,45
Desember	1,28	1,35	1,38	1,47	1,34	1,40
2023	1,34	1,56	1,50	1,59	1,62	1,54

Sumber: BPS Provinsi Jawa Timur

Lampiran 15 Rata-rata Lama Menginap Tamu (RLMT) pada Hotel Non Bintang di Provinsi Jawa Timur Menurut Bulan (hari), 2023

Bulan	Rata-rata Lama Menginap Tamu		Total
	Tamu Asing	Tamu Indonesia	
(1)	(2)	(3)	(4)
Januari	1,22	1,13	1,13
Februari	1,20	1,24	1,24
Maret	1,35	1,26	1,26
April	1,17	1,17	1,17
Mei	1,21	1,26	1,26
Juni	1,15	1,18	1,18
Juli	1,07	1,18	1,18
Agustus	1,21	1,20	1,20
September	1,05	1,16	1,16
Oktober	1,05	1,16	1,16
November	1,11	1,17	1,17
Desember	1,15	1,15	1,15
2023	1,15	1,19	1,19

Sumber: BPS Provinsi Jawa Timur

Lampiran 16 Rata-rata Lama Menginap Tamu (RLMT) Asing dan Indonesia di Provinsi Jawa Timur Menurut Bulan dan Jenis Hotel (hari), 2023

Bulan	Jenis Hotel				Seluruh Jenis Hotel		
	Bintang		Non Bintang		Asing	Indonesia	Total
	Asing	Indonesia	Asing	Indone- sia			
(1)	(2)	(3)	(4)	(5)	(6)	(7)	(8)
Januari	2,51	1,50	1,22	1,13	2,36	1,37	1,38
Februari	2,08	1,48	1,20	1,24	2,02	1,40	1,41
Maret	2,08	1,63	1,35	1,26	2,03	1,50	1,51
April	2,11	1,57	1,17	1,17	2,04	1,41	1,42
Mei	1,83	1,62	1,21	1,26	1,78	1,48	1,49
Juni	2,59	1,69	1,15	1,18	2,45	1,51	1,52
Juli	1,87	1,59	1,07	1,18	1,77	1,44	1,45
Agustus	1,98	1,51	1,21	1,20	1,83	1,39	1,40
September	1,42	1,44	1,05	1,16	1,34	1,33	1,33
Oktober	1,87	1,48	1,05	1,16	1,74	1,36	1,37
November	2,01	1,45	1,11	1,17	1,88	1,34	1,35
Desember	2,19	1,40	1,15	1,15	2,09	1,30	1,32
RLMT	2,00	1,54	1,15	1,19	1,90	1,41	1,42

Sumber: BPS Provinsi Jawa Timur

Lampiran 17 Rata-rata Lama Menginap Tamu (RLMT) Asing dan Indonesia di Provinsi Jawa Timur Menurut Bulan (hari), 2022-2023

Bulan	2022		2023	
	RMLT Asing	RMLT Indonesia	RMLT Asing	RMLT Indonesia
(1)	(2)	(3)	(4)	(5)
Januari	1,92	1,29	2,36	1,37
Februari	3,58	1,40	2,02	1,40
Maret	2,64	1,35	2,03	1,50
April	2,73	1,41	2,04	1,41
Mei	2,02	1,40	1,78	1,48
Juni	2,78	1,44	2,45	1,51
Juli	2,45	1,42	1,77	1,44
Agustus	2,35	1,43	1,83	1,39
September	2,09	1,42	1,34	1,33
Oktober	2,23	1,41	1,74	1,36
November	3,36	1,49	1,88	1,34
Desember	3,62	1,44	2,09	1,30
RLMT	2,52	1,41	1,90	1,41

Sumber: BPS Provinsi Jawa Timur

Lampiran 18 Banyaknya Malam Kamar Terpakai (MKT) Hotel Bintang dan Non Bintang di Provinsi Jawa Timur Menurut Bulan dan Kelas Hotel (hari), 2023

Bulan	Kelas Hotel					Seluruh Kelas Hotel	Non Bintang
	Bintang 1	Bintang 2	Bintang 3	Bintang 4	Bintang 5		
(1)	(2)	(3)	(4)	(5)	(6)	(7)	(8)
Januari	20 970	78 487	235 344	158 467	55 103	548 371	244 141
Februari	17 402	75 322	220 219	163 874	68 225	545 042	228 042
Maret	15 016	76 529	227 187	170 671	70 770	560 173	235 668
April	13 247	64 146	199 667	148 088	57 837	482 985	231 724
Mei	17 666	77 953	267 859	210 595	67 309	641 382	279 089
Juni	14 049	82 890	259 612	201 241	66 689	624 481	264 987
Juli	15 746	86 544	273 501	216 006	80 205	672 002	288 200
Agustus	16 385	81 916	243 121	191 167	59 382	591 971	263 433
September	17 198	76 825	245 926	194 356	68 907	603 212	256 886
Oktober	16 727	78 633	266 663	214 436	74 670	651 129	274 158
November	17 339	74 483	258 540	218 744	72 437	641 543	275 403
Desember	19 802	84 962	295 858	247 298	83 821	731 741	337 745
MKT	201 547	938 690	2 993 497	2 334 943	825 355	7 294 032	3 179 476

Sumber: BPS Provinsi Jawa Timur

Lampiran 19 Rata-rata Tamu Per Kamar/*Guest Per Room (GPR)* pada Hotel Bintang dan Non Bintang di Provinsi Jawa Timur Menurut Bulan dan Kelas Hotel, 2023

Bulan	Kelas Hotel					Seluruh Kelas Hotel	Non Bintang
	Bintang 1	Bintang 2	Bintang 3	Bintang 4	Bintang 5		
(1)	(2)	(3)	(4)	(5)	(6)	(7)	(8)
Januari	1,95	2,62	2,01	1,87	1,35	1,96	1,90
Februari	1,97	1,80	2,00	1,70	1,60	1,83	1,92
Maret	1,63	2,99	1,86	1,79	1,36	1,92	1,90
April	1,75	2,04	1,92	2,30	1,44	1,99	1,84
Mei	1,93	2,03	2,10	1,82	1,64	1,95	1,96
Juni	1,94	2,25	2,15	1,95	1,77	2,06	1,89
Juli	1,98	2,36	2,08	2,02	1,57	2,04	1,89
Agustus	1,61	1,65	1,76	1,63	1,51	1,67	1,89
September	1,76	1,53	1,50	1,54	1,18	1,49	1,87
Oktober	1,84	1,84	1,87	1,79	1,40	1,78	1,90
November	1,91	1,70	1,77	1,72	1,41	1,70	1,91
Desember	1,77	1,84	1,83	1,87	1,68	1,83	1,93
2023	1,84	2,01	1,88	1,87	1,53	1,85	1,90

Sumber: BPS Provinsi Jawa Timur

Lampiran 20 Rata-rata Tamu Per Kamar/*Guest Per Room (GPR)* pada Hotel Bintang dan Non Bintang di Provinsi Jawa Timur Menurut Bulan dan Kelas Hotel, 2022-2023

Bulan	2022			2023		
	Bintang	Non Bintang	Seluruh Jenis Hotel	Bintang	Non Bintang	Seluruh Jenis Hotel
(1)	(2)	(3)	(4)	(5)	(6)	(7)
Januari	1,94	2,01	1,98	1,96	1,90	1,94
Februari	1,89	1,78	1,96	1,83	1,92	1,86
Maret	2,01	1,95	1,90	1,92	1,90	1,91
April	1,72	1,94	1,96	1,99	1,84	1,94
Mei	1,94	1,99	1,86	1,95	1,96	1,95
Juni	1,88	1,94	1,92	2,06	1,89	2,01
Juli	1,96	1,94	1,92	2,04	1,89	2,00
Agustus	1,85	1,89	1,88	1,67	1,89	1,74
September	1,90	1,96	1,94	1,49	1,87	1,61
Oktober	1,91	1,93	1,85	1,78	1,90	1,82
Nopember	1,90	1,83	1,99	1,70	1,91	1,77
Desember	1,95	1,91	1,79	1,83	1,93	1,86
GPR	1,91	1,93	1,92	1,85	1,90	1,86

Sumber: BPS Provinsi Jawa Timur

ST 2023

SENSUS PERTANIAN

BerAKHLAK

Berorientasi Pelayanan Akuntabel Kompeten
Harmonis Loyal Adaptif Kolaboratif

**# bangga
melayani
bangsa**

DATA

MENCERDASKAN BANGSA



**BADAN PUSAT STATISTIK
PROVINSI JAWA TIMUR**

Jalan Raya Kendangsari Industri, No. 43-44 Surabaya 60292
Telp. (031) 8439343, Fax (031) 8494007, 8471143
E-mail : bps3600@bps.go.id, Website : <https://jatim.bps.go.id>