

KECAMATAN LEUWIGOONG DALAM ANGKA

LEUWIGOONG SUB DISTRICT IN FIGURES

2021



**BADAN PUSAT STATISTIK
KABUPATEN GARUT
BPS-STATISTICS OF GARUT REGENCY**

KECAMATAN LEUWIGOONG DALAM ANGKA

LEUWIGOONG SUB DISTRICT IN FIGURES

2021

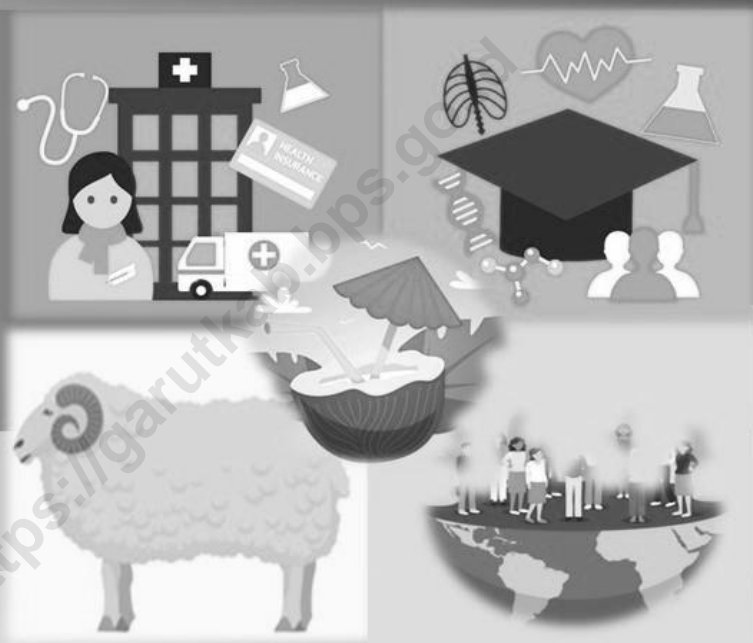

**BADAN PUSAT STATISTIK
KABUPATEN GARUT
BPS-STATISTICS OF GARUT REGENCY**

Kecamatan LEUWIGOONG Dalam Angka

LEUWIGOONG Sub District in Figures

2021

ISSN: -

No. Publikasi/Publication Number: 32050.2138

Katalog/Catalog: 1102001.3205250

Ukuran Buku/Book Size: 14,8 cm x 21 cm

Jumlah Halaman/Number of Pages: xx + 71 halaman /pages

Naskah/Manuscript:

Badan Pusat Statistik Kabupaten Garut

BPS-Statistics of Garut Regency

Gambar Kover oleh/Cover Designed by:

Badan Pusat Statistik Kabupaten Garut

BPS-Statistics of Garut Regency

Ilustrasi Kover/Cover Illustration:

Badan Pusat Statistik Kabupaten Garut

BPS-Statistics of Garut Regency

Diterbitkan oleh/Published by:

© BPS Kabupaten Garut/*BPS-Statistics of Garut Regency*

Dicetak oleh/Printed by:

Badan Pusat Statistik

Dilarang mengumumkan, mendistribusikan, mengkomunikasikan, dan/atau mengganggakan sebagian atau seluruh isi buku ini untuk tujuan komersial tanpa izin tertulis dari Badan Pusat Statistik

Prohibited to announce, distribute, communicate, and/or copy part or all of this book for commercial purpose without permission from BPS-Statistics Indonesia

Kecamatan LEUWIGOONG Dalam Angka
LEUWIGOONG Sub District in Figures
2021

Tim Penyusun / Drafting Team:

Pengarah / Director : Dody Gunawan Yusuf, S.Si

Koordinator Teknis /
Technical Coordinator : Priyono, S.S.T, M.Si

Naskah / Manuscript :

Pengolah Data /
Data Processing :

Gambar Kulit /
Cover Design :

Penyunting / Editor :

PETA WILAYAH KABUPATEN GARUT
 MAP OF GARUT REGENCY

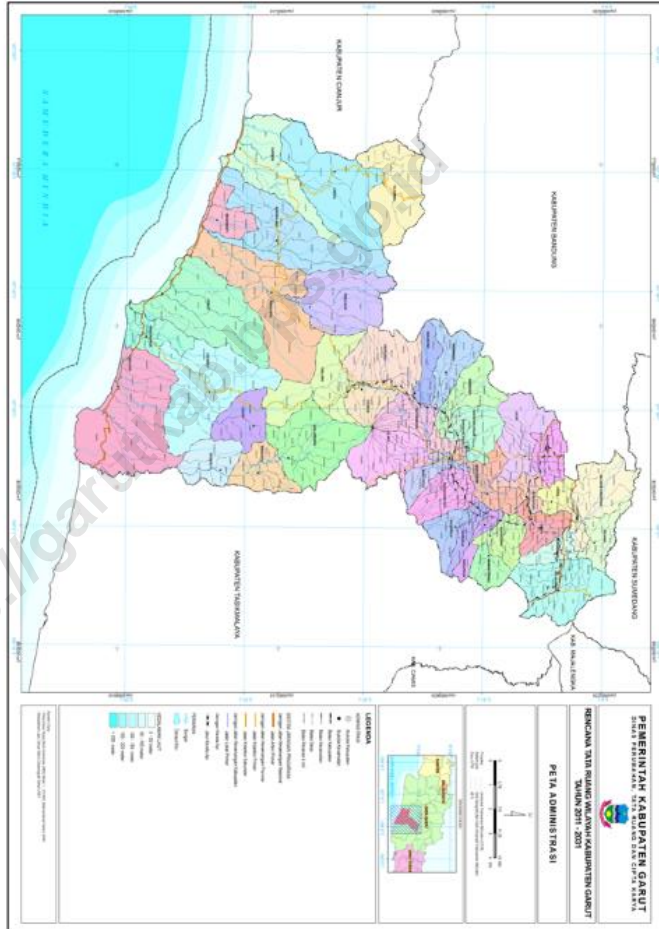

Halaman ini sengaja dikosongkan

<https://garutkab.bps.go.id>

KEPALA BPS KABUPATEN GARUT
CHIEF STATISTICIAN OF GARUT REGENCY



DODY GUNAWAN YUSUF, S.Si

Halaman ini sengaja dikosongkan

<https://garutkab.bps.go.id>



KATA PENGANTAR

Kecamatan Dalam Angka 2021 ini mengalami perubahan format sesuai dengan kebijakan nasional, namun data-data yang sebelumnya pernah ada, akan tetap kami upayakan tampil melalui tabel statis dan dinamis pada website kami garutkab.bps.go.id.

Kecamatan Dalam Angka ini semakin banyak diminati karena sebagai sumber referensi oleh para perencana kebijakan, peneliti, dosen, mahasiswa serta para pembaca yang membutuhkan informasi statistik yang komprehensif.

Penghargaan dan ucapan terima kasih yang tulus kami sampaikan kepada segenap instansi pemerintah dilingkungan Pemerintah Kabupaten Garut yang telah berkenan menyumbangkan data dan informasi hingga terwujudnya publikasi ini.

Publikasi ini tentunya masih mengandung keterbatasan. Kritik dan saran dari semua pihak sangat diharapkan untuk perbaikan dan kesempurnaan publikasi yang akan datang. Kritik dan saran dapat dialamatkan ke: bps3205@bps.go.id. Kepada semua pihak yang telah ikut terlibat dalam penyusunan publikasi ini kami mengucapkan banyak terima kasih.

Harapan kami semoga buku ini dapat bermanfaat bagi kita semua dalam menyusun perencanaan dan melaksanakan pembangunan serta berbagai kajian ilmiah.

Garut, September 2021
Kepala BPS Kabupaten Garut,

Dody Gunawan Yusuf, S.Si



PREFACE

SubDistrict In Figures 2021 has changed the format in accordance with national policy, but the data that had previously been there, we will continue to try to appear through static and dynamic tables on our website garutkab.bps.go.id.

SubDistrict in this figure more and more in demand because as a source of reference by policy planners, researchers, lecturers, students and readers who need comprehensive statistical information.

Our sincere appreciation and gratitude goes to all government agencies in the Garut Regency Government who have been willing to contribute data and information until the realization of this publication.

This publication certainly contains limitations. Criticism and suggestions from all parties are expected to improve and perfect future publications. Criticisms and suggestions can be addressed to: bps3205@bps.go.id. We would like to thank all those who have been involved in the preparation of this publication.

We hope that this book can be useful for all of us in planning and carrying out development and various scientific studies.

*Garut, September 2021
Chief Statistician of Garut Regency*

Dody Gunawan Yusuf, S.Si

Daftar Isi/*List Of Contents*

	<i>Halaman/Page</i>
Tim Penyusun	li
Peta Wilayah Kabupaten Garut	iii
Kepala BPS Kabupaten Garut	v
Kata Pengantar	vii
Preface	viii
Daftar Isi	ix
Daftar Tabel	x
BAB 1 Geografi dan Iklim/<i>Geography and Climate</i>	1
BAB 2 Pemerintahan/<i>Government</i>	4
BAB 3 Penduduk/<i>Population</i>	11
BAB 4 Sosial/<i>Social</i>	18
BAB 5 Pertanian/<i>Agriculture</i>	35
BAB 6 Ekonomi/<i>Economy</i>	44

Daftar Table/*List Of Tables*

Tabel/ Table		Halaman/ <i>Page</i>
BAB 1	Geografi dan Iklim/<i>Geography and Climate</i>	1
1.1	: Luas Daerah Menurut Kelurahan/Desa, 2020 <i>Total Area by Kelurahan/Village, 2020</i>	2
1.2	: Jarak Tempuh dari Desa ke Ibukota Kecamatan dan Kabupaten, 2020 <i>Village Distance to the Capital Subdistrict and Regency</i>	3
BAB 2	Pemerintahan/<i>Government</i>	4
2.1.1	: Jumlah RT, RW, dan Dusun di Kecamatan Tahun 2020 <i>Number of RT, RW, and Hamlet in District, 2020</i>	5
2.1.2	: Jumlah Anggota Hansip, Babinsa, Babinmas di Kecamatan Tahun 2020 <i>Number of Hansip Members, Babinsa, Babinmas in District, 2020</i>	6
2.1.3	: Jumlah PNS Menurut Golongan/Ruang dan Jenis Kelamin di Kantor Kecamatan Tahun 2020 <i>Number of Civil Servants by Group/Space and Gender in the Subdistrict Office, 2020</i>	7
2.1.4	: Jumlah PNS Menurut Tingkat Pendidikan dan Jenis Kelamin di Kantor Kecamatan Tahun 2020 <i>Number of Civil Servants According to Education and Gender in the Subdistrict Office, 2020</i>	8
2.1.5	: Jumlah Aparatur Pemerintahan Desa/Kelurahan di Kecamatan Tahun 2020 <i>Number of Government Officialsof Village/Kelurahan in the Subdistrict, 2020</i>	9

2.1.6	:	Jumlah Unit Usaha BUMDes, Pasar Desa, Tambatan Perahu di Kecamatan Tahun 2020 <i>Number of Village-Owned Business Entity, Village Market, and Boat Moorings in the Subdistrict, 2020</i>	10
BAB 3		Penduduk/Population	11
3.1.1	:	Jumlah Kelahiran, Kematian, Perpindahan Penduduk di Kecamatan Tahun 2020 <i>Number of Births, Deaths, and Displacement in the Subdistrict, 2020</i>	12
3.1.2	:	Jumlah Penduduk Menurut Jenis Kelamin di Kecamatan Tahun 2020 <i>Total Popolaton in the Subdistrict by Gender, 2020</i>	13
3.1.3	:	Jumlah Penduduk Menurut Kelompok Umur dan Jenis Kelamin Tahun 2020 <i>Total Population by Age and Gender in the Subdistrict, 2020</i>	14
3.1.4	:	Jumlah Rumah Tangga di Kecamatan Tahun 2020 <i>Number of Households in the Subdistrict, 2020</i>	15
3.1.5	:	Jumlah Rumah Tangga Pertanian di Kecamatan Tahun 2020 <i>Number of Agriculture Households in the Subdistrict, 2020</i>	16
3.1.6	:	Jumlah Penduduk yang Bekerja Sebagai TKI Menurut Jenis Kelamin di Kecamatan Tahun 2020 <i>Population that Works for TKI According to the Gender in the Subdistrict, 2020</i>	17
BAB 4		Sosial/Social	18
4.1.1	:	Jumlah Murid dan Guru Jenjang TK/RA/BA Menurut Desa/Kelurahan di Kecamatan Tahun 2020 <i>Number of Students and Teachers of Kindergarten by Villages, 2020</i>	19

4.1.2	:	Jumlah Murid dan Guru Jenjang SD/MI Menurut Desa/Kelurahan di Kecamatan Tahun 2020 <i>Number of Students and Teachers of Elementary School by Villages, 2020</i>	20
4.1.3	:	Jumlah Murid dan Guru Jenjang SMP/MTs Menurut Desa/Kelurahan di Kecamatan Tahun 2020 <i>Number of Students and Teachers of Junior High School by Villages, 2020</i>	21
4.1.4	:	Jumlah Murid dan Guru Jenjang SMA/MA/SMK Menurut Desa/Kelurahan di Kecamatan Tahun 2020 <i>Number of Students and Teachers of Senior High School by Villages, 2020</i>	22
4.1.5	:	Banyaknya Fasilitas Sekolah Menurut Desa/Kelurahan dan Tingkat Pendidikan Tahun 2020 <i>Number of School Infrastructure by Village/Kelurahan and Educational Level, 2020</i>	23
4.1.6	:	Kemudahan Untuk Mencapai Sarana Pendidikan Terdekat Bagi Desa/Kelurahan yang Tidak ada Sarana Pendidikan Menurut Desa/Kelurahan dan Jenjang Pendidikan di Kecamatan Leuwigoong, 2020 <i>Ease of Reaching the Nearest Educational Facilities for Villages/Kelurahan with No Educational Facilities by Village/Kelurahan and Educational Level in Leuwigoong Subdistrict, 2020</i>	24
4.2.1	:	Banyaknya Sarana Kesehatan Menurut Desa/Kelurahan Tahun 2020 <i>Number of Health Facilities by Village/Kelurahan, 2020</i>	27
4.2.2	:	Jumlah Tenaga Kesehatan Menurut Kelurahan/Desa Tahun 2020 <i>Number of Medical Personnel by Kelurahan/Villages, 2020</i>	28

4.2.3	:	Kemudahan Mencapai Sarana Kesehatan Terdekat Bagi Desa/ Kelurahan yang Tidak ada Sarana Kesehatan Menurut Desa/Kelurahan dan Jenis Sarana Kesehatan di Kecamatan Leuwigoong, 2020 <i>Ease of Reaching Nearest Health Facilities for Villages/ Kelurahan with No Health Facilities by Village/Kelurahan and Type of Health Facilities in Leuwigoong Subdistrict, 2020</i>	29
4.2.4	:	Banyaknya Warga Penderita Gizi Buruk Menurut Desa/Kelurahan di Kecamatan Leuwigoong, 2019 dan 2020 <i>Number of Residents with Malnutrition by Village/ Kelurahan in Leuwigoong Subdistrict, 2019 and 2020</i>	30
4.3.1	:	Jumlah Penduduk Menurut Kelurahan/Desa dan Agama yang Dianut, 2019 <i>Population by Kelurahan/Village and Region, 2019</i>	31
4.3.2	:	Jumlah Tempat Peribadatan Menurut Kelurahan/Desa,2020 <i>Number of Places of Worship by Kelurahan/Village,2020</i>	32
4.3.3	:	Jumlah Pondok Pesantren Menurut Desa/Kelurahan di Kecamatan Leuwigoong 2020 <i>Number of Boarding Schools by Villages in the District Leuwigoong 2020</i>	33
4.3.4	:	Jumlah Pernikahan dan Perceraian Menurut Desa/Kelurahan di Kecamatan Leuwigoong 2019 <i>Number of Wedding and Divorce by Villages in the District Leuwigoong 2019</i>	34
4.4	:	Banyaknya Keluarga Menurut Desa/Kelurahan dan Jenis Pengguna Listrik di Kecamatan Leuwigoong, 2020 <i>Number of Families by Village/Kelurahan and Type of Electricity Users in Leuwigoong Subdistrict, 2020</i>	35
4.5	:	Banyaknya Desa/Kelurahan Menurut Keberadaan Penerangan Jalan Utama Desa/Kelurahan di Kecamatan Leuwigoong, 2018 - 2020	36

Number of Villages/Kelurahan According to the Existence of Village/Kelurahan Main Street Lighting in Leuwigoong Subdistrict, 2018 - 2020

4.6	:	Banyaknya Desa/Kelurahan Menurut Jenis Bahan Bakar untuk Memasak yang Digunakan Oleh Sebagian Besar Keluarga di Kecamatan Leuwigoong, 2018 - 2020	37
		<i>Number of Villages/Kelurahan by Type of Cooking Fuel Used by Most Families in Leuwigoong Subdistrict, 2018-2020</i>	
4.7	:	Banyaknya Desa/Kelurahan Menurut Sumber Air Minum Sebagian Besar Keluarga di Kecamatan Leuwigoong, 2018 - 2020	38
		<i>Number of Villages/Kelurahan by Source of Drinking Water Most Families in Leuwigoong Subdistrict, 2018 - 2020</i>	
4.8	:	Banyaknya Desa/Kelurahan Menurut Penggunaan Fasilitas Tempat Buang Air Besar Sebagian Besar Keluarga di Kecamatan Leuwigoong, 2018 - 2020	39
		<i>Number of Villages/Kelurahan by Type of Toilet Facility Used by Most Families in Leuwigoong Subdistrict, 2018 - 2020</i>	
4.9.1	:	Banyaknya Kejadian Bencana Alam Menurut Desa/Kelurahan dan Jenis Bencana Alam di Kecamatan Leuwigoong, 2019	40
		<i>Number of Natural Disaster Events by Village/Kelurahan and Types of Natural Disasters in Leuwigoong Subdistrict, 2019</i>	
4.9.2	:	Banyaknya Korban Jiwa Akibat Bencana Alam Menurut Desa/Kelurahan dan Jenis Bencana Alam di Kecamatan Leuwigoong, 2019	41
		<i>Number of Victims Due to Natural Disaster by Village/ Kelurahan and Types of Natural Disaster in Leuwigoong Subdistrict, 2019</i>	

4.9.3	:	Keberadaan Fasilitas/Upaya Antisipasi/Mitigasi Bencana Alam Menurut Desa/Kelurahan di Kecamatan Leuwigoong, 2020 <i>Existence of Facilities/Efforts for Anticipation/Mitigation of Natural Disaster by Village/Kelurahan in Leuwigoong Subdistrict, 2020</i>	42
BAB 6		Ekonomi/Economy	43
6.1		Banyaknya Sarana dan Prasarana Ekonomi Menurut Desa/Kelurahan dan Jenisnya di Kecamatan Tahun 2020 <i>Number of Economic Facilities and Infrastructure by Village/Kelurahan and the Type in the Subdistrict, 2020</i>	44
6.2		Bayaknya Industri mikro dan kecil Menurut Desa/Kelurahan dan bahan baku utama di Kecamatan Tahun 2020 *) <i>Number of Economic Facilities and Infrastructure by Village/Kelurahan and The Main Raw Material in the SubDistrict, 2020 *)</i>	46
6.3		Banyaknya Sarana Lembaga Keuangan yang Beroperasi Menurut Desa/Kelurahan Tahun 2020 <i>Number of Financial Facilities by Village/Kelurahan, 2020</i>	48
6.4		Jumlah Menara dan Operator Layanan Komunikasi Telepon Seluler Serta Kondisi Sinyal Telepon Seluler Menurut Desa/Kelurahan Tahun 2020 <i>Number of Towers and Celluler Communication Service Operators and Celluler Signal Conditions by Village/Kelurahan, 2020</i>	49
6.5		Jumlah Potensi Pariwisata Menurut Kelurahan/Desa 2020 <i>Number of Potential Tourism by Kelurahan/Village 2020</i>	50

Penjelasan Umum/*Explanatory Notes*

Bab 1. Letak Geografis

Kecamatan Leuwigoong mempunyai luas wilayah sekitar 4.684,6 Ha, dengan batas-batas wilayah sebagai berikut :

- Sebelah Utara : Kecamatan Banjarwangi
- Sebelah Timur : Kecamatan Bojongsambir, Kabupaten Tasikmalaya
- Sebelah Selatan : Kecamatan Peundeuy
- Sebelah Barat : Kecamatan Cihurip

Secara umum karakteristik wilayah Kecamatan Leuwigoong merupakan daerah Pegunungan dengan kondisi alam berbukit-bukit yang memiliki permukaan terendah dari laut setinggi 720 mdpl dan sebagian besar permukaan tanahnya memiliki kemiringan yang relatif cukup curam.

Bab 2. Pemerintahan

Data yang disajikan pada bab ini mencakup data-data pemerintahan, aparatur di lingkungan kantor kecamatan, serta unit pelaksana yang berada di bawah lingkup kecamatan.

Bab 3. Penduduk

Pada bab ini dapat dicari beragam tabel yang berhubungan dengan masalah demografi di Kecamatan, seperti jumlah penduduk, penduduk menurut kelompok

Chapter 1. Geographical Location

Sub District of Leuwigoong has total area approximately 4.684,6 Ha, with area boundaries as shown below:

- *North side, by at sub District of Banjarwangi*
- *East side, by sub District of Bojongsambir sub Province Tasikmalaya.*
- *South side, by at sub District of Peundeuy.*
- *West side, by sub District of Cihurip.*

Generally, characteristic of sub District of Leuwigoong is a mountainous area with hilly condition which is the lowest altitude was 720 metres from sea level and the most of its soil surface has steep slope as well as.

Chapter 2. Government

Data presented in this chapter contains data on government, personnel in the sub-district office, and implementing units that are under the sub-district allocation.

Chapter 3. Population

In this chapter you can look for various tables related to demographic problems in the Sub-district, such as population, population by age group, number of births (fertility), death event

umur, jumlah kelahiran (fertilitas), data kejadian kematian, dan juga menyajikan data migrasi baik yang datang maupun yang meninggalkan wilayah kecamatan. Kemudian dilengkapi dengan data ketenagakerjaan seperti penduduk yang bekerja sebagai TKI.

Bab 4. Sosial

Di bidang sosial menyangkut berbagai aspek yang memang dirasakan sangat kompleks. Karena selain berdampak terhadap masalah ekonomi juga berdampak pada masalah sosial politik masyarakat. Bahkan keberhasilan pembangunan dibidang sosial dapat dievaluasi dan dijadikan sebagai indikator tahun-tahun selanjutnya. Keberhasilan pembangunan dalam bidang sosial tidak hanya dapat dilihat dari bentuk fisik saja namun juga harus dilihat secara keseluruhan yaitu dari segi fisik maupun dari segi non fisik. Salah satu upaya dari pemerintah Kabupaten Garut dalam rangka pembangunan sosial budaya adalah dengan mengupayakan berbagai program yang langsung menyentuh masyarakat sebagai sarannya diantaranya pembangunan di bidang pendidikan, kesehatan dan Keluarga Berencana, bidang Agama serta bidang sosial lainnya.

Pada bab ini data mengenai pendidikan menyajikan jumlah sekolah

data, and also presents migration data both coming and leaving the sub-district area. Then equipped with employment data such as residents who work as migrant workers.

Chapter 4. Social

In the social field concerning various aspects that are felt very complex. Because in addition to impact on economic problems also impact on socio-political issues of society. Even the success of development in the social field can be evaluated and used as an indicator for the next years. The success of development in the social field not only can be seen from the physical form but also must be seen as a whole that is in terms of physical as well as in terms of non-physical One of the efforts of Garut regency government in the framework of socio-cultural development is to seek a variety of programs that directly touch the community as its targets such as development in the field of education, health and family planning, religion and other social fields.

In this chapter data on education presents the number of schools according to their level of education

menurut tingkatan pendidikan yang di mulai dari tingkat SD sampai Sekolah Menengah (SMU/SMK).

Data mengenai kesehatan pada bab ini menyajikan jumlah sarana dan fasilitas kesehatan yang ada dikecamatan Leuwigoong mulai dari Puskesmas, Pustu sampai posyandu, termasuk jumlah tenaga kesehatan itu sendiri.

Data mengenai Agama dalam bab ini menyajikan; jumlah penduduk menurut agama yang dianut, tempat peribadatan.

Bab 5. Pertanian

Perekonomian Kabupaten Garut, sektor pertanian merupakan sektor yang sangat dominan, termasuk kecamatan Leuwigoong untuk sektor pertanian merupakan sektor yang dominan. Untuk ulasan sektor pertanian ini data dikelompokkan dalam beberapa kelompok hortikultura dan perkebunan

Adapun komoditi yang masuk dalam kelompok perkebunan ini meliputi Perkebunan Besar Negara, Perkebunan Besar Swasta dan Perkebunan Rakyat, seperti komoditi tanaman jahe, kapolaga, kelapa, kopi, kunir, teh.

Bab 6. Ekonomi

Dalam bab ini berisi cakupan data berkaitan dengan sarana dan prasarana

ranging from elementary to high school (high school / vocational) level.

Health data in this chapter presents the number of health facilities and facilities available in Leuwigoong District from Puskesmas, Pustu to Posyandu, including the number of health workers themselves ranging

Religion data in this chapter presents; the number of people according to the religion adopted, the place of worship.

Chapter 5. Agriculture

Garut regency economy, agriculture sector is a very dominant sector, including district of Leuwigoong for agriculture sector is dominant sector. For the agriculture sector, the data are grouped into several groups hortikultura and Plantation

Commodities included in this plantation group include the State Plantation, Private Plantation and Community Plantation, such as ginger, capolaga, coconut, coffee, turmeric, and tea.

Chapter 6. Economy

In this chapter contains data coverage relating to economic, financial,

ekonomi, keuangan, serta lokasi wisata dan jumlahnya yang ada di Kecamatan wilayah Kabupaten Garut.

and tourist location facilities and infrastructure and the amount that exists in the Subdistrict of Garut Regency.

<https://garutkab.bps.go.id>

<https://garutkab.bps.go.id>

Halaman ini sengaja dikosongkan

<https://garutkab.bps.go.id>

BAB

1

GEOGRAFIS

1. Geografi dan Iklim/*Geography and Climate*

Tabel 1.1 Luas Daerah Menurut Kelurahan/Desa, 2020
Table Total Area by Kelurahan/Village, 2020

Kelurahan/Desa <i>Kelurahan/Village</i>	Luas (km ²) <i>Total Area (square.km)</i>	Persentase terhadap Luas Kecamatan <i>Percentage to Sub District's Area</i>
(1)	(2)	(3)
Margahayu	2.03	
Margacinta	3.20	
Dungusiku	2.33	
Tambaksari	2.42	
Karangsari	2.19	
Karanganyar	3.58	
Sindangsari	3.16	
Leuwigoong	4.26	
	23.18	

Sumber/*Source*: Kementerian Dalam Negeri/*Ministry of Home Affairs*

Tabel 1.2 Jarak tempuh dari Desa ke Ibukota Kecamatan dan Kabupaten 2020
 Table Village Distance to the Capital SubDistrict, and Regency, 2020

Kelurahan/Desa Kelurahan/Village	Jarak dari Desa ke Ibukota (Km)	
	Kecamatan / SubDistrict	Kabupaten / Regency
(1)	(2)	(3)
Margahayu	9 km	18 km
Margacinta	7 km	20 km
Dungusiku	4 km	25 km
Tambaksari	5 km	24 km
Karangsari	4,1 km	25,5 km
Karanganyar	4 km	29 km
Sindangsari	2 km	25 km
Leuwigoong	1 km	26 km

Sumber/Source: BPS Updating Potensi Desa/BPS-Village Potential Data Collection

<https://garutkab.bps.go.id>

BAB 2

PEMERINTAHAN

Tabel. 2.1.1 Jumlah RT, RW, dan Dusun di Kecamatan , Tahun 2020

Table. 2.1.1 Number of RT, RW, and Hamlet in District, 2020

Kelurahan/Desa Kelurahan/Village	RW	RT	Dusun
(1)	(2)	(3)	(4)
Margahayu	44	12	3
Margacinta	34	11	3
Dungusiku	26	11	3
Tambaksari	26	11	3
Karangsari	28	11	3
Karanganyar	29	11	3
Sindangsari	42	16	3
Leuwigoong	47	19	3
Jumlah	276	102	24

Sumber/Source : Kantor Kecamatan/SubDistrict Office

Tabel. 2. 1.2 Jumlah Anggota Hansip, Babinsa, Babinmas di Kecamatan Tahun 2020
 Table. 2. 1.2 Number of Hansip Members, Babinsa, Babinmas in District 2020

Desa/Kel	Hansip/ Linmas	Babinsa	Babinkantibmas	Jumlah
(1)	(2)	(3)	(4)	(5)
Margahayu	24	1	1	26
Margacinta	22	1	1	24
Dungusiku	22	1	1	24
Tambaksari	22	1	1	24
Karangsari	22	1	1	24
Karanganyar	22	1	1	24
Sindangsari	32	1	1	34
Leuwigoong	54	1	1	56
Jumlah	220	8	8	236

Sumber/Source : Kantor Kecamatan/SubDistrict Office

Tabel. 2. 1.3 Jumlah PNS Menurut Golongan/Ruang dan Jenis Kelamin di Kantor Kecamatan Leuwigoong 2020

Table. 2. 1.3 Number of Civil Servants By Group/Space and Gender in the District Office Leuwigoong 2020

Golongan/Ruang	Laki-Laki	Perempuan	Jumlah
(1)	(2)	(3)	(4)
IVd	-	-	-
IVc	-	-	-
IVb	1	-	1
IVa	-	-	-
III d	1	1	2
III c	3	-	3
III b	2	-	2
III a	-	-	-
II d	2	-	2
II c	-	-	-
II b	-	-	-
II a	-	-	-
I d	-	-	-
I c	-	-	-
I b	-	-	-
I a	-	-	-
Jumlah			

Sumber/Source : Kantor Kecamatan/SubDistrict Office

Tabel. 2. 1.4 Jumlah PNS Menurut Tingkat Pendidikan dan Jenis Kelamin di Kantor Kecamatan Leuwigoong 2020
 Table. 2. 1.4 Number of Civil Servants According to Education and Gender in the District Office Leuwigoong 2020

Pendidikan	Laki-Laki	Perempuan	Jumlah
(1)	(2)	(3)	(4)
>S2	-	-	-
S2	2	-	2
D4/S1	4	-	4
D1/D2/D3	-	-	-
SLTA	3	1	4
SLTP	-	-	-
<SLTP	-	-	-
Jumlah	9	1	10

Sumber/Source : Kantor Kecamatan/SubDistrict Office

Tabel. 2.1.5 Jumlah Aparatur Pemerintah Desa/Kelurahan di Kecamatan , Tahun 2020

Table. 2.1.5 Number of Government Officials of Village/Kelurahan in District, 2020

Kelurahan/Desa <i>Kelurahan/Village</i>	Kepala Desa/Lurah	Sekretariat Desa/Kelurahan (kaur keuangan, kaur perencanaan, dll)	Pelaksana Teknis (kasi pemerintahan, kasi kesejahteraan, dll)
(1)	(2)	(3)	(4)
Margahayu	1	1	9
Margacinta	1	1	9
Dungusiku	1	1	9
Tambaksari	1	1	9
Karangsari	1	1	9
Karanganyar	1	1	9
Sindangsari	1	1	9
Leuwigoong	1	1	9
Jumlah	8	8	72

Sumber/Source : Kantor Kecamatan/SubDistrict Office

Tabel. 2.1.6 Jumlah unit usaha BUMDes, Pasar Desa, Tambatan Perahu di Kecamatan , Tahun 2020
 Table. 2.1.6 Number of village-owned business entity, village market, and boat moorings in District, 2020

Kelurahan/Desa Kelurahan/Village	BUMDes / Village-own Bussiness Entity	Pasar Desa / Village Market	Tambatan Perahu / Boat Moorings
(1)	(2)	(3)	(4)
Margahayu	1	-	-
Margacinta	1	-	-
Dungusiku	1	-	-
Tambaksari	1	-	-
Karangsari	1	-	-
Karanganyar	1	-	-
Sindangsari	1	-	-
Leuwigoong	1	1	-
Jumlah	8	1	-

Sumber/Source : Kantor Kecamatan/SubDistrict Office

BAB

3

PENDUDUK

Tabel. 3. 1.1 Jumlah Kelahiran, Kematian, Perpindahan Penduduk
Kecamatan Leuwigoong 2020

Table. 3. 1.1 *Number of Births, Deaths, and Displacement
Population in the District Leuwigoong 2020*

Desa/Kelurahan	Kelahiran	Kematian	Datang	Pindah
(1)	(2)	(3)	(4)	(5)
Margahayu	-	-	-	-
Margacinta	-	-	-	-
Dungusiku	-	-	-	-
Tambaksari	-	-	-	-
Karangsari	-	-	-	-
Karanganyar	-	-	-	-
Sindangsari	-	-	-	-
Leuwigoong	-	-	-	-
Jumlah	-	-	-	-

Sumber/Source : Kantor Kecamatan/SubDistrict Office

Tabel. 3. 1.2

Jumlah Penduduk Menurut Jenis Kelamin di Kecamatan
Leuwigoong 2020

Table. 3. 1.2

Total Population by Gender in the District Leuwigoong 2020

Desa/Kelurahan	Laki-Laki	Perempuan	Jumlah
(1)	(2)	(3)	(4)
Margahayu	3.404	3.337	6.741
Margacinta	2.872	2.751	5.623
Dungusiku	2.456	2.374	4.830
Tambaksari	2.504	2.296	4.800
Karang Sari	1.970	1.899	3.869
Karanganyar	2.150	2.086	4.236
Sindangsari	4.294	3.980	8.274
Leuwigoong	5.572	4.895	10.467
Jumlah	25.222	23.618	48.840

Sumber/Source : Kantor Kecamatan/SubDistrict Office

Tabel. 3. 1.3 Jumlah Penduduk Menurut Kelompok Umur dan Jenis Kelamin di Kecamatan Leuwigoong 2020
 Table. 3. 1.3 Total Population by Age Group and Gender in the District Leuwigoong 2020

Kelompok Umur	Laki-Laki	Perempuan	Jumlah
(1)	(2)	(3)	(4)
0-14	6316	6063	12379
15-64	16102	15324	31426
65+	1293	1300	2593
Jumlah	23711	22687	46398

Sumber/Source : Kantor Kecamatan/SubDistrict Office

Tabel. 3. 1.4
Table. 3. 1.4

Jumlah Rumah Tangga di Kecamatan Leuwigoong 2020
Number of Households in the District Leuwigoong 2020

Desa/Kelurahan	Jumlah
(1)	(2)
Margahayu	1.983
Margacinta	1.567
Dungusiku	1.817
Tambaksari	1.598
Karangsari	1.207
Karanganyar	1.246
Sindangsari	2.433
Leuwigoong	3.699
Jumlah	15.550

Sumber/Source : Kantor Kecamatan/SubDistrict Office

Tabel. 3. 1.5 Jumlah Rumah Tangga Pertanian di Kecamatan Leuwigoong 2020
Table. 3. 1.5 Number of Agriculture Households in the District Leuwigoong 2020

Desa/Kelurahan	Jumlah
(1)	(2)
Margahayu	1.345
Margacinta	1.151
Dungusiku	774
Tambaksari	1.482
Karangsari	573
Karanganyar	327
Sindangsari	2.552
Leuwigoong	1.335
Jumlah	9.539

Sumber/Source : Kantor Kecamatan/SubDistrict Office

Tabel. 3. 1.6 Jumlah Penduduk yang Bekerja Sebagai TKI Menurut Jenis Kelamin di Kecamatan Leuwigoong 2020

Table. 3. 1.6 Population that Works for TKI According to Gender in the District Leuwigoong 2020

Desa/Kelurahan	Laki-Laki	Perempuan	Jumlah
(1)	(2)	(3)	(4)
Margahayu	-	5	5
Margacinta	-	12	12
Dungusiku	-	-	-
Tambaksari	1	1	2
Karangsari	-	-	-
Karanganyar	-	-	-
Sindangsari	-	-	-
Leuwigoong	-	-	-
Jumlah	1	18	19

Sumber/Source : Kantor Kecamatan/SubDistrict Office

Tabel. 3.1.7 Penduduk, Laju Pertumbuhan Penduduk, Distribusi Persentase Penduduk, Kepadatan Penduduk, Rasio Jenis Kelamin Menurut Desa/Kelurahan di Kecamatan Leuwigoong, 2020

Table. 3.1.7 Population, population growth rate, distribution of population percentage, population density, sex ratio by village in Leuwigoong District, 2020

Desa/Kelurahan	Penduduk	Laju Pertumbuhan Penduduk per Tahun 2010 - 2020 ²³	Persentase Penduduk	Kepadatan Penduduk (per km ²)	Rasio Jenis Kelamin
(1)	(2)	(3)	(4)	(5)	
Margahayu	6278	0.70	13.53	3092.61	104.5
Margacinta	5494	1.01	11.84	1716.88	106.6
Dungusiku	4583	1.01	9.88	1966.95	102.8
Tambaksari	4797	1.46	10.34	1982.23	106.4
Karangsari	3776	1.22	8.14	1724.20	101.6
Karanganyar	3933	0.79	8.47	1098.60	101.3
Sindangsari	7455	0.83	16.07	2359.18	102.3
Leuwigoong	10082	1.52	21.73	2366.67	107.4
Kecamatan	46398	-	100	-	104.5

Sumber/Source : BPS Kabupaten Garut

BAB

4

SOSIAL

4. Sosial dan Kesejahteraan Rakyat/*Social and Welfare*

4.1.1 Pendidikan/*Education*

Tabel. 4. 1.1 Jumlah Murid, dan Guru Jenjang TK/RA/BA Menurut Desa/Kelurahan di Kecamatan Leuwigoong 2020
Table. 4. 1.1 Number of Students and Teachers of Kindergarten by Villages in the District Leuwigoong 2020

Desa/Kelurahan	Murid	Guru
(1)	(2)	(3)
Margahayu	120	9
Margacinta	62	9
Dungusiku	-	-
Tambaksari	-	-
Karangsari	-	-
Karanganyar	-	-
Sindangsari	26	4
Leuwigoong	68	10
Jumlah	276	32

Sumber : referensi.data.kemdikbud.go.id

Tabel. 4. 1.2

Jumlah Murid dan Guru Jenjang SD/MI Menurut
Desa/Kelurahan di Kecamatan Leuwigoong 2020

Table. 4. 1.2

*Number of Students and Teachers of Elementary School by
Villages in the District Leuwigoong 2020*

Desa/Kelurahan	Murid	Guru
(1)	(2)	(3)
Margahayu	790	31
Margacinta	712	29
Dungusiku	541	28
Tambaksari	492	19
Karangsari	487	27
Karanganyar	689	31
Sindangsari	924	41
Leuwigoong	1.610	64
Jumlah	6.245	270

Sumber : dapo.kemdikbud.go.id

Tabel. 4. 1.3 Jumlah Murid dan Guru Jenjang SMP/MTs Menurut Desa/Kelurahan di Kecamatan Leuwigoong 2020
 Table. 4. 1.3 Number of Students and Teachers of Junior High School by Villages in the District Leuwigoong 2020

Desa/Kelurahan	Murid	Guru
(1)	(2)	(3)
Margahayu	-	-
Margacinta	345	9
Dungusiku	-	-
Tambaksari	-	-
Karangsari	-	-
Karanganyar	-	-
Sindangsari	-	-
Leuwigoong	-	-
Jumlah	345	9

Sumber : dapo.kemdikbud.go.id

Tabel. 4. 1.4 Jumlah Murid dan Guru Jenjang SMA/MA Menurut Desa/Kelurahan di Kecamatan Leuwigoong 2020
 Table. 4. 1.4 Number of Students and Teachers of Senior High School by Villages in the District Leuwigoong 2020

Desa/Kelurahan	Murid	Guru
(1)	(2)	(3)
Margahayu	-	-
Margacinta	-	-
Dungusiku	512	76
Tambaksari	-	-
Karangsari	-	-
Karanganyar	-	-
Sindangsari	-	-
Leuwigoong	1.112	
Jumlah	1.624	76

Sumber : dapo.kemdikbud.go.id

Tabel 4.1.5 Banyaknya Fasilitas Sekolah Menurut Desa/Kelurahan dan Tingkat Pendidikan Tahun 2020

Table 4.1.5 Number of School Infrastructure by Villages/Kelurahan and Educational Level, 2020

Desa/Kelurahan Village/Kelurahan	SD/MI Primary School			SMP/MTs Junior High School		
	Negeri	Swasta	Jumlah	Negeri	Swasta	Jumlah
(1)	(2)	(3)	(4)	(5)	(6)	(7)
Margahayu	-	1	1	-	-	-
Margacinta	-	1	1	1	1	2
Dungusiku	3	-	3	-	-	-
Tambaksari	2	-	2	-	-	-
Karangsari	3	-	3	-	-	-
Karanganyar	4	-	4	-	-	-
Sindangsari	5	-	5	-	-	-
Leuwigoong	7	1	8	-	-	-
Jumlah	24	3	27	1	1	2

Sumber/Source: dapo.kemdikbud.go.id

Tabel 4.1.5 Lanjutan
 Table 4.1.5 Continued

Desa/Kelurahan Village/Kelurahan	SMA/MA Senior High School			SMK Vocational School		
	Negeri	Swasta	Jumlah	Negeri	Swasta	Jumlah
(1)	(8)	(9)	(10)	(11)	(12)	(13)
Margahayu	-	-	-	-	-	-
Margacinta	-	-	-	-	-	-
Dungusiku	-	-	-	-	-	-
Tambaksari	-	-	-	-	-	-
Karangsari	-	-	-	-	-	-
Karanganyar	-	-	-	-	-	-
Sindangsari	-	-	-	-	-	-
Leuwigoong	-	1	-	-	1	-
Jumlah	-	1	-	-	1	-

Sumber/Source: dapo.kemdikbud.go.id

Tabel 4.1.5 Lanjutan
 Table 4.1.5 Continued

Desa/Kelurahan <i>Village/Kelurahan</i>	Perguruan Tinggi <i>University</i>		
	Negeri (14)	Swasta (15)	Jumlah (16)
(1)			
Margahayu	-	-	-
Margacinta	-	-	-
Dungusiku	-	-	-
Tambaksari	-	-	-
Karangsari	-	-	-
Karanganyar	-	-	-
Sindangsari	-	-	-
Leuwigoong	-	-	-

Sumber/Source: BPS, Pendataan Potensi Desa (Podes) 2020/ BPS–Statistics Indonesia, Village Potential Data Collection

Tabel
Table 4.1.6

Kemudahan Untuk Mencapai Sarana Pendidikan Terdekat Bagi Desa/Kelurahan yang Tidak ada Sarana Pendidikan Menurut Desa/Kelurahan dan Jenjang Pendidikan di Kecamatan Leuwigoong, 2020
Ease of Reaching the Nearest Educational Facilities for Villages/Kelurahan with No Educational Facilities by Village/Kelurahan and Educational Level in Leuwigoong Subdistrict, 2020

Desa/Kelurahan <i>Village/Kelurahan</i>	SD <i>Elementary School</i>	MI <i>Madrasah Ibtidaiyah</i>	SMP <i>Junior High School</i>	MTs <i>Madrasah Tsanawiyah</i>
(1)	(2)	(3)	(4)	(5)
Margahayu	-	mudah	mudah	-
Margacinta	-	-	mudah	-
Dungusiku	-	-	-	mudah
Tambaksari	-	mudah	mudah	mudah
Karangsari	-	mudah	mudah	-
Karanganyar	-	mudah	mudah	-
Sindangsari	-	mudah	mudah	mudah
Leuwigoong	-	mudah	0	-

Lanjutan Tabel/*Continued Table* 4.1.6

Desa/Kelurahan	SMA	MA	SMK	Akademi/ Perguruan Tinggi
(1)	(6)	(7)	(8)	(9)
Margahayu	mudah	mudah	mudah	mudah
Margacinta	mudah	mudah	mudah	mudah
Dungusiku	mudah	mudah	mudah	mudah
Tambaksari	mudah	mudah	mudah	mudah
Karangsari	mudah	mudah	mudah	mudah
Karanganyar	mudah	mudah	mudah	mudah
Sindangsari	-	mudah	mudah	mudah
Leuwigoong	mudah	mudah	-	mudah

Sumber/*Source*: BPS, Pendataan Potensi Desa (Podes) 2020/*BPS-Statistics Indonesia, Village Potential Data Collection, 2020*

4.2 Kesehatan/Health

Tabel. 4. 2.1 Banyaknya Sarana Kesehatan Menurut Desa/Kelurahan Tahun 2020
 Table. 4. 2.1 Number of Health Facilities by Village/Kelurahan, 2020

Desa/Kelurahan Village/Kelurahan	Rumah Sakit Hospital	Rumah Sakit Bersalin Maternity Hospital	Poliklinik Polyclinic	Puskesmas/Pustu Public Health Center	Apotek Pharmacy
(1)	(2)	(3)	(4)	(5)	(6)
Margahayu	-	-	-	-	-
Margacinta	-	-	-	-	-
Dungusiku	-	-	-	-	-
Tambaksari	-	-	-	-	-
Karangsari	-	-	-	1	-
Karanganyar	-	-	-	-	-
Sindangsari	-	-	-	1	1
Leuwigoong	-	-	1	-	2
Jumlah	-	-	1	2	3

Sumber/Source: BPS, Pendataan Potensi Desa (Podes) 2020/ BPS–Statistics Indonesia, Village Potential Data Collection

Tabel 4.2.2 Jumlah Tenaga Kesehatan Menurut Kelurahan/Desa, 2020
 Table 4.2.2. Number Medical Personnel by Kelurahan/Village, 2020

Kelurahan/Desa Kelurahan/Village	Dokter Doctor	Perawat Nurse	Bidan Midwife	Farmasi Pharmaceutical	Ahli Gizi Nutritionist
(1)	(2)	(3)	(4)	(5)	(6)
Margahayu	-	2	1	-	-
Margacinta	-	-	1	-	-
Dungusiku	-	3	3	-	-
Tambaksari	-	3	3	1	-
Karangsari	-	2	1	-	-
Karanganyar	-	2	1	-	-
Sindangsari	1	4	1	1	-
Leuwigoong	1	7	3	-	-
Jumlah	2	23	14	2	-

Sumber/Source: Kementerian Kesehatan, <http://sisdmk.bppsdmk.kemkes.go.id/> Ministry of Health, <http://sisdmk.bppsdmk.kemkes.go.i>

**Kemudahan Mencapai Sarana Kesehatan Terdekat Bagi
Desa/ Kelurahan yang Tidak ada Sarana Kesehatan Menurut
Desa/Kelurahan dan Jenis Sarana Kesehatan di Kecamatan
Leuwigoong, 2020**

**Tabel
Table**

4.2.3

***Ease of Reaching Nearest Health Facilities for Villages/
Kelurahan with No Health Facilities by Village/Kelurahan
and Type of Health Facilities in Leuwigoong Subdistrict,
2020***

Desa/Kelurahan Village/Kelurahan	Rumah Sakit Hospital	Rumah Sakit Bersalin Maternity Hospital	Poliklinik/Balai Pengobatan Polyclinic/ Medical Center
(1)	(2)	(3)	(4)
Margahayu	mudah	mudah	mudah
Margacinta	mudah	mudah	mudah
Dungusiku	mudah	mudah	mudah
Tambaksari	mudah	mudah	mudah
Karangsari	mudah	mudah	mudah
Karanganyar	mudah	mudah	mudah
Sindangsari	mudah	mudah	mudah
Leuwigoong	mudah	mudah	-

Lanjutan Tabel/*Continued*
 Table 4.2.3

Desa/Kelurahan	Puskesmas <i>Public Health Center</i>		Apotek <i>Pharmacy</i>
	Rawat Inap <i>with Inpatient Care</i>	Tanpa Rawat Inap <i>without Inpatient Care</i>	
(1)	(5)	(6)	(7)
Margahayu	mudah	mudah	mudah
Margacinta	mudah	mudah	mudah
Dungusiku	mudah	mudah	mudah
Tambaksari	mudah	mudah	mudah
Karangsari	mudah	-	-
Karanganyar	mudah	mudah	mudah
Sindangsari	-	mudah	-
Leuwigoong	mudah	mudah	mudah

Sumber/*Source*: BPS, Pendataan Potensi Desa (Podes) 2020/*BPS-Statistics Indonesia, Village Potential Data Collection, 2020*

Tabel
Table

4.2.4

Banyaknya Warga Penderita Gizi Buruk Menurut Desa/Kelurahan di Kecamatan Leuwigoong, 2019 dan 2020
Number of Residents with Malnutrition by Village/ Kelurahan in Leuwigoong Subdistrict, 2019 and 2020

Desa/Kelurahan Village/Kelurahan	2019	2020
(1)	(2)	(3)
Margahayu	-	-
Margacinta	-	-
Dungusiku	-	-
Tambaksari	-	-
Karangsari	-	-
Karanganyar	1	-
Sindangsari	-	-
Leuwigoong	-	-
Leuwigoong	1	-

Sumber/Source:

BPS, Pendataan Potensi Desa (Podes) 2019 dan 2020/BPS-Statistics Indonesia, Village Potential Data Collection, 2019 and 2020

4.3 Agama dan Sosial Lainnya/*Religion and Other Social Affairs*

Tabel 4.3.1 Jumlah Penduduk Menurut Kelurahan/Desa dan Agama yang Dianut, 2020
Table Population by Kelurahan/Village and Region, 2020

Kelurahan/Desa <i>Kelurahan/Village</i>	Islam	Protestan <i>Protestant</i>	Katolik <i>Catholic</i>	Hindu	Budha <i>Buddha</i>	Lainnya <i>Others</i>
(1)	(2)	(3)	(4)	(5)	(6)	(7)
Margahayu	6.741	-	-	-	-	-
Margacinta	5.623	-	-	-	-	-
Dungusiku	4.830	-	-	-	-	-
Tambaksari	4.800	-	-	-	-	-
Karangsari	3.869	-	-	-	-	-
Karanganyar	4.236	-	-	-	-	-
Sindangsari	8.271	3	-	-	-	-
Leuwigoong	10.466	1	-	-	-	-
Jumlah	48.836	4	-	-	-	-

Sumber/*Source*: Kantor Desa se-Kecamatan / *Village Offices SubDistrict*

Tabel 4.3.2 Jumlah Tempat Peribadatan Menurut Kelurahan/Desa, 2020
 Table Number of Places of Worship by Kelurahan/Village, 2020

Kelurahan/Desa Kelurahan/Village	Masjid Mosque	Musholla Pray Room	Gereja Protestan Protestant Church	Gereja Katolik Catholic Church	Pura Temple	Vihara
(1)	(2)	(3)	(4)	(5)	(6)	(7)
Margahayu	12	24	-	-	-	-
Margacinta	11	36	-	-	-	-
Dungusiku	10	17	-	-	-	-
Tambaksari	9	23	-	-	-	-
Karangsari	10	27	-	-	-	-
Karanganyar	10	18	-	-	-	-
Sindangsari	16	34	-	-	-	-
Leuwigoong	19	37	-	-	-	-
Jumlah	97	216	-	-	-	-

Sumber/Source: KUA Kecamatan / KUA SubDistrict Office

Tabel. 4. 3.3 Jumlah Pondok Pesantren Menurut Desa/Kelurahan di Kecamatan Leuwigoong 2020
 Table. 4. 3.3 Number of Boarding Schools by Villages in the District 2020

Desa/Kelurahan	Pondok Pesantren
(1)	(2)
Margahayu	-
Margacinta	-
Dungusiku	-
Tambaksari	1
Karangsari	1
Karanganyar	1
Sindangsari	3
Leuwigoong	5
Jumlah	11

Sumber/Source: Kantor Kecamatan / SubDistrict Office

Tabel. 4. 3.4 Jumlah Pernikahan dan Perceraian Menurut Desa/Kelurahan di Kecamatan Leuwigoong 2020

Table. 4. 3.4 Number of Wedding and Divorce by Villages in the District Leuwigoong 2020

Desa/Kelurahan	Pernikahan	Perceraian
(1)	(2)	(3)
Margahayu	-	-
Margacinta	-	-
Dungusiku	-	-
Tambaksari	-	-
Karangsari	-	-
Karanganyar	-	-
Sindangsari	-	-
Leuwigoong	-	-
Jumlah	-	-

Sumber/Source: KUA Kecamatan / KUA SubDistrict

Tabel
Table

4.4

**Banyaknya Keluarga Menurut Desa/Kelurahan dan Jenis
Pengguna Listrik di Kecamatan Leuwigoong, 2020**
**Number of Families by Village/Kelurahan and Type of
Electricity Users in Leuwigoong Subdistrict, 2020**

Desa/Kelurahan Village/Kelurahan	Pengguna Listrik Electricity Users			Bukan Pengguna Listrik Non Electricity Users
	PLN Electricity Company	Non PLN Own Electricity Company	Jumlah Total	
(1)	(2)	(3)	(4)	(5)
Margahayu	1.905	-	1.905	-
Margacinta	1.567	-	1.567	-
Dungusiku	1.353	-	1.353	-
Tambaksari	1.346	-	1.346	-
Karangsari	1.195	-	1.195	-
Karanganyar	1.268	-	1.268	-
Sindangsari	2.433	-	2.433	-
Leuwigoong	3.848	-	3.848	-
Leuwigoong	14.915	-	14.915	-

Sumber/Source: BPS, Pendataan Potensi Desa (Podes) 2020/BPS-Statistics Indonesia, Village Potential Data Collection, 2020

Tabel
Table

4.5

**Banyaknya Desa/Kelurahan Menurut Keberadaan
Penerangan Jalan Utama Desa/Kelurahan di
Kecamatan Leuwigoong, 2018 - 2020**
*Number of Villages/Kelurahan According to the
Existence of Village/Kelurahan Main Street Lighting in
Leuwigoong Subdistrict, 2018 – 2020*

Penerangan Jalan Utama <i>Main Street Lighting</i>	2018	2019	2020
(1)	(2)	(3)	(4)
Sumber Penerangan Jalan Utama <i>Main source of Street Lighting</i>			
Listrik Pemerintah/ <i>Government electricity</i>	7	8	0
Listrik Non Pemerintah/ <i>Non-government electricity</i>	4	0	8
Non Listrik/ <i>Non Electricity</i>	0	0	0

Sumber/Source: BPS, Pendataan Potensi Desa (Podes) 2018-2020/*BPS-Statistics Indonesia, Village Potential Data Collection, 2018-2020*

Tabel
Table

4.6

Banyaknya Desa/Kelurahan Menurut Jenis Bahan Bakar untuk Memasak yang Digunakan Oleh Sebagian Besar Keluarga di Kecamatan Leuwigoong, 2018 – 2020
Number of Villages/Kelurahan by Type of Cooking Fuel Used by Most Families in Leuwigoong Subdistrict, 2018-2020

Jenis Bahan Bakar/ <i>Fuel Type</i>	2018	2019	2020
(1)	(2)	(3)	(4)
Gas Kota/ <i>Natural Gas</i>	0	0	0
LPG 3 Kg/ <i>LPG 3 kg</i>	8	8	8
LPG lebih dari 3 Kg/ <i>LPG more than 3 kg</i>	0	0	0
Minyak Tanah/ <i>Kerosene</i>	0	0	0
Kayu Bakar/ <i>Wood</i>	0	0	0
Lainnya/ <i>Others</i>	0	0	0

Sumber/*Source*: BPS, Pendataan Potensi Desa (Podes) 2018-2020/*BPS-Statistics Indonesia, Village Potential Data Collection, 2018-2020*

Tabel
Table

4.7

**Banyaknya Desa/Kelurahan Menurut Sumber Air Minum
Sebagian Besar Keluarga di Kecamatan Leuwigoong,
2018 – 2020**
**Number of Villages/Kelurahan by Source of Drinking
Water Most Families in Leuwigoong Subdistrict, 2018 –
2020**

Sumber Air Minum Source of Drinking Water	2018	2019	2020
(1)	(2)	(3)	(4)
Air Kemasan Bermerk/ <i>Branded Bottled Water</i>	0	0	0
Air Isi Ulang/ <i>Water Refill</i>	0	0	0
Ledeng Dengan Meteran/ <i>Plumbing Meter</i>	0	0	0
Ledeng Tanpa Meteran/ <i>Plumbing Without Meter</i>	0	0	0
Sumur Bor atau Pompa/ <i>Drilling Well or Pump</i>	0	0	0
Sumur/ <i>Well</i>	8	8	8
Mata Air/ <i>Water Springs</i>	0	0	0
Sungai/Danau/Kolam/ Waduk/Situ/ Embung/Bendungan <i>River/Lake/Pond/Reservoir/Situ/Dam</i>	0	0	0
Air Hujan/ <i>Rainwater</i>	0	0	0
Lainnya/ <i>Others</i>	0	0	0

Sumber/Source: BPS, Pendataan Potensi Desa (Podes) 2018-2020/BPS-Statistics Indonesia, Village Potential Data Collection, 2018-2020

Tabel
Table

4.8

Banyaknya Desa/Kelurahan Menurut Penggunaan Fasilitas Tempat Buang Air Besar Sebagian Besar Keluarga di Kecamatan Leuwigoong, 2018 - 2020
Number of Villages/Kelurahan by Type of Toilet Facility Used by Most Families in Leuwigoong Subdistrict, 2018 – 2020

Fasilitas Tempat Buang Air Besar Toilet Facilities	2018	2019	2020
(1)	(2)	(3)	(4)
Jamban/Toilet			
Sendiri/Not Shared	8	8	8
Bersama/Shared	0	0	0
Umum/Public	0	0	0
Bukan Jamban/Non Toilet	0	0	0

Sumber/Source: BPS, Pendataan Potensi Desa (Podes) 2018-2020/BPS-Statistics Indonesia, Village Potential Data Collection, 2018-2020

**Tabel
Table**

4.9.1

**Banyaknya Kejadian Bencana Alam Menurut
Desa/Kelurahan dan Jenis Bencana Alam di Kecamatan
Leuwigoong, 2019**
*Number of Natural Disaster Events by Village/Kelurahan
and Types of Natural Disasters in Leuwigoong Subdistrict,
2019*

<i>Desa/Kelurahan Village/Kelurahan</i>	<i>Gempa Bumi Earthquake</i>	<i>Tsunami Tsunami</i>	<i>Gunung Meletus Volcanic Eruption</i>	<i>Tanah Longsor Landslide</i>
(1)	(2)	(3)	(4)	(5)
Margahayu	0	0	0	0
Margacinta	0	0	0	0
Dungusiku	0	0	0	0
Tambaksari	0	0	0	0
Karangsari	0	0	0	0
Karanganyar	0	0	0	0
Sindangsari	0	0	0	0
Leuwigoong	0	0	0	0
Leuwigoong	0	0	0	0

Lanjutan Tabel/*Continued Table* 4.9.1

Desa/Kelurahan	Banjir Floods	Banjir Bandang Flash Floods	Kekeringan Drought
(1)	(6)	(7)	(8)
Margahayu	0	0	0
Margacinta	0	0	0
Dungusiku	0	0	1
Tambaksari	0	0	0
Karangsari	0	0	0
Karanganyar	0	0	0
Sindangsari	0	0	1
Leuwigoong	0	0	1
Leuwigoong	0	0	3

Lanjutan Tabel/*Continued Table* 4.9.1

Desa/Kelurahan	Kebakaran Hutan dan Lahan <i>Forest and Land Fires</i>	Angin Puyuh/Puting Beliung/Topan	Gelombang Pasang Laut <i>Tidal Wave</i>
(1)	(9)	(10)	(11)
Margahayu	0	0	0
Margacinta	0	0	0
Dungusiku	0	0	0
Tambaksari	0	0	0
Karangsari	0	0	0
Karanganyar	0	0	0
Sindangsari	0	0	0
Leuwigoong	0	0	0
Leuwigoong	0	0	0

Sumber/*Source*: BPS, Pendataan Potensi Desa (Podes) 2020/*BPS-Statistics Indonesia, Village Potential Data Collection, 2020*

Tabel
Table

4.9.2

Banyaknya Korban Jiwa Akibat Bencana Alam Menurut Desa/Kelurahan dan Jenis Bencana Alam di Kecamatan Leuwigoong, 2019
Number of Victims Due to Natural Disaster by Village/Kelurahan and Types of Natural Disaster in Leuwigoong Subdistrict, 2019

Desa/Kelurahan <i>Village/Kelurahan</i>	Gempa Bumi <i>Earthquake</i>	Tsunami <i>Tsunami</i>	Gunung Meletus <i>Volcanic Eruption</i>	Tanah Longsor <i>Landslide</i>
(1)	(2)	(3)	(4)	(5)
Margahayu	0	0	0	0
Margacinta	0	0	0	0
Dungusiku	0	0	0	0
Tambaksari	0	0	0	0
Karangsari	0	0	0	0
Karanganyar	0	0	0	0
Sindangsari	0	0	0	0
Leuwigoong	0	0	0	0
Leuwigoong	0	0	0	0

Lanjutan Tabel/*Continued Table* 4.9.2

Desa/Kelurahan	Banjir Floods	Banjir Bandang Flash Floods	Kekeringan Drought
(1)	(6)	(7)	(8)
Margahayu	0	0	0
Margacinta	0	0	0
Dungusiku	0	0	0
Tambaksari	0	0	0
Karangsari	0	0	0
Karanganyar	0	0	0
Sindangsari	0	0	0
Leuwigoong	0	0	0
Leuwigoong	0	0	0

Lanjutan Tabel/*Continued Table* 4.9.2

Desa/Kelurahan	Kebakaran Hutan dan Lahan <i>Forest and Land Fires</i>	Angin Puyuh/Puting Beliung/Topan	Gelombang Pasang Laut <i>Tidal Wave</i>
(1)	(9)	(10)	(11)
Margahayu	0	0	0
Margacinta	0	0	0
Dungusiku	0	0	0
Tambaksari	0	0	0
Karangsari	0	0	0
Karanganyar	0	0	0
Sindangsari	0	0	0
Leuwigoong	0	0	0
Leuwigoong	0	0	0

Sumber/*Source*:

BPS, Pendataan Potensi Desa (Podes) 2020/*BPS-Statistics Indonesia, Village Potential Data Collection, 2020*

Tabel
Table 4.9.3

Keberadaan Fasilitas/Upaya Antisipasi/Mitigasi Bencana Alam Menurut Desa/Kelurahan di Kecamatan Leuwigoong, 2020
Existence of Facilities/Efforts for Anticipation/Mitigation of Natural Disaster by Village/Kelurahan in Leuwigoong Subdistrict, 2020

Desa/Kelurahan <i>Village/Kelurahan</i>	Sistem Peringatan Dini Bencana Alam <i>Natural Disaster Early Warning System</i>	Sistem Peringatan Dini Khusus Tsunami <i>Special Tsunami Early Warning System</i>	Perlengkapan Keselamatan <i>Safety Equipment</i>
(1)	(2)	(3)	(4)
Margahayu	Ada	Bukan wilayah potensi tsunami	Tidak ada
Margacinta	Ada	Bukan wilayah potensi tsunami	Tidak ada
Dungusiku	Ada	Bukan wilayah potensi tsunami	Tidak ada
Tambaksari	Ada	Bukan wilayah potensi tsunami	Tidak ada
Karangsari	Ada	Bukan wilayah potensi tsunami	Tidak ada
Karanganyar	Ada	Tidak ada	Tidak ada
Sindangsari	Ada	Tidak ada	Tidak ada
Leuwigoong	Ada	Bukan wilayah potensi tsunami	Tidak ada

Lanjutan Tabel/*Continued Table* 4.9.3

Desa/Kelurahan <i>Village/Kelurahan</i>	Rambu- rambu dan Jalur Evakuasi Bencana	Pembuatan, Perawatan, atau Normalisasi: Sungai, Kanal, Tanggul, Parit, Drainase, Waduk, Pantai, dll
(1)	(5)	(6)
Margahayu	Tidak ada	Ada
Margacinta	Tidak ada	Ada
Dungusiku	Tidak ada	Ada
Tambaksari	Tidak ada	Ada
Karangsari	Tidak ada	Ada
Karanganyar	Tidak ada	Ada
Sindangsari	Tidak ada	Ada
Leuwigoong	Tidak ada	Ada

Sumber/*Source*:

BPS, Pendataan Potensi Desa (Podes) 2020/*BPS-Statistics
Indonesia, Village Potential Data Collection, 2020*

<https://garutkab.bps.go.id>

BAB 5

PERTANIAN

5. Pertanian/Agriculture

5.1 Hortikultura/Horticulture

Tabel 5.1.1 Luas Panen Tanaman Sayuran Menurut Jenis Tanaman (ha), 2018 – 2020

Table 5.1.1 Harvested Area of Vegetables by Kind of Plant (ha), 2018 – 2020

Jenis Tanaman <i>Kind of Plants</i>	2017	2018	2019	2020
(1)	(2)	(3)	(4)	(5)
Bawang Merah/ <i>Shallot</i>	-	-	-	-
Bawang Daun/ <i>Wlech Onion</i>	-	-	-	-
Kentang/ <i>Potato</i>	-	-	-	-
Kubis / <i>Cabbage</i>	-	-	-	-
Petsai/ <i>Chinese Cabbage</i>	-	-	-	-
Wortel/ <i>Carrot</i>	-	-	-	-
Kacang Panjang/ <i>Yardlong Bean</i>	-	-	-	-
Kacang Merah/ <i>Red Bean</i>	-	-	-	-
Cabai Besar/ <i>Chili (Capsicum Annum)</i>	-	-	-	-
Tomat/ <i>Tomato</i>	-	-	-	-
Terung/ <i>Eggplant</i>	-	-	-	-
Buncis/ <i>Green Bean</i>	-	-	-	-
Ketimun/ <i>Cucumber</i>	-	-	-	-
Cabai Rawit/ <i>Chili (Capsicum Frutescens)</i>	-	-	-	-

Sumber/*Source*: BPS, Statistik Pertanian Hortikultura SPH-SBS/*BPS-Statistics Indonesia, Agricultural Statistic for Horticulture SPH-SBS*

Tabel 5.1.2 Produksi Tanaman Sayuran Menurut Jenis Tanaman (ton), 2018 – 2020

Table 5.1.2 Production of Vegetables by Kind of Plant (ton), 2018 - 2020

Jenis Tanaman <i>Kind of Plants</i>	2017	2018	2019	2020
(1)	(2)	(3)	(4)	(5)
Bawang Merah/ <i>Shallot</i>	-	-	-	-
Bawang Daun/ <i>Wlech Onion</i>	4	3	3	4
Kentang/ <i>Potato</i>	-	-	-	-
Kubis / <i>Cabbage</i>	-	-	-	-
Petsai/ <i>Chinese Cabbage</i>	-	-	-	-
Wortel/ <i>Carrot</i>	-	-	-	-
Kacang Panjang/ <i>Yardlong Bean</i>	5	5	4	7
Kacang Merah/ <i>Red Bean</i>	27	12	32	2
Cabai Besar/ <i>Chili (Capsicum Annum)</i>	-	-	-	-
Tomat/ <i>Tomato</i>	4	4	2	5
Terung/ <i>Eggplant</i>	2	2	1	2
Buncis/ <i>Green Bean</i>	-	-	-	-
Ketimun/ <i>Cucumber</i>	5	4	4	4
Cabai Rawit/ <i>Chili (Capsicum Frutescens)</i>	-	-	-	-

Sumber/Source: BPS, Statistik Pertanian Hortikultura SPH-SBS/BPS-Statistics Indonesia, Agricultural Statistic for Horticulture SPH-SBS

Tabel 5.1.3 Tanaman Akhir Buah-Buahan Menurut Jenis Tanaman (ha), 2018 - 2020
 Table 5.1.3 Final Fruits by Plant Type (ha), 2018 - 2020

Jenis Tanaman Kind of Plants	2017	2018	2019	2020
(1)	(2)	(3)	(4)	(5)
Alpukat/Avocado	-	-	-	-
Belimbing/Star Fruit	-	-	-	-
Durian/Durian	-	-	-	-
Jambu Biji/Guava	-	-	-	-
Jambu Air/Rose Apple	-	-	-	-
Jeruk Siam/Keprok/Tangerine/ Orange	-	-	-	-
Mangga/Mango	-	-	-	-
Nangka/Jackfruit	-	-	-	-

Sumber/Source: BPS, Statistik Pertanian Hortikultura SPH-SBS/BPS-Statistics Indonesia,
 Agricultural Statistic for Horticulture SPH-SBS

Tabel 5.1.4 Produksi Tanaman Buah-Buahan Menurut Jenis Tanaman (ton), 2018 – 2020
 Table 5.1.4 *Harvested Area Vegetables and Fruits by Kind of Plant (ton), 2018 - 2020*

Jenis Tanaman <i>Kind of Plants</i>	2017	2018	2019	2020
(1)	(2)	(3)	(4)	(5)
Alpukat/ <i>Avocado</i>	-	-	295	392
Belimbing/ <i>Star Fruit</i>	-	-	13	6
Durian/ <i>Durian</i>	-	-	122	193
Jambu Biji/ <i>Guava</i>	-	-	12	43
Jambu Air/ <i>Rose Apple</i>	-	-	82	112
Jeruk Siam/ <i>Kepron/Tangerine/</i> <i>Orange</i>	-	-	-	-
Mangga/ <i>Mango</i>	-	-	959	1569
Nangka/ <i>Jackfruit</i>	-	-	6	6

Sumber/*Source*: BPS, Statistik Pertanian Hortikultura SPH-SBS/*BPS-Statistics Indonesia, Agricultural Statistic for Horticulture SPH-SBS*

Tabel 5.1.5 Luas Panen Tanaman Biofarmaka Menurut Jenis Tanaman (m²), 2018 – 2020
 Table 5.1.5 *Harvested Area of Medical Plants by Kind of Plant (m²), 2018 – 2020*

Jenis Tanaman <i>Kind of Plants</i>	2017	2018	2019	2020
(1)	(2)	(3)	(4)	(5)
Jahe/ <i>Ginger</i>	-	-	-	-
Laos/Lengkuas/ <i>Galanga</i>	-	-	-	-
Kunyit/ <i>East Indian Galangal</i>	-	-	-	-
Lempuyang/ <i>Lempuyang</i>	-	-	-	-
Temulawak/ <i>Ginger</i>	-	-	-	-
Temuireng	-	-	-	-
Temukunci	-	-	-	-
Kapolaga/ <i>Cardamom</i>	-	-	-	-
Mengkudu/ <i>Noni</i>	-	-	-	-

Sumber/*Source*: BPS, Statistik Pertanian Hortikultura SPH-TBF/*BPS-Statistics Indonesia, Agricultural Statistic for Horticulture SPH-TBF*

Tabel 5.1.6 Produksi Tanaman Biofarmaka Menurut Jenis Tanaman (kg), 2018 - 2020
 Table 5.1.6 Production of Medical Plants by Kind of Plant (kg), 2018 – 2020

Jenis Tanaman Kind of Plants	2017	2018	2019	2020
(1)	(2)	(3)	(4)	(5)
Jahe/Ginger	-	-	-	-
Laos/Lengkuas/Galanga	-	-	-	-
Kunyit/East Indian Galangal	-	-	-	-
Lempuyang/Lempuyang	-	-	-	-
Temulawak/Ginger	-	-	-	-
Temuireng	-	-	-	-
Temukunci	-	-	-	-
Kapolaga/Cardamom	-	-	-	-
Mengkudu/Noni	-	-	-	-

Sumber/Source: BPS, Statistik Pertanian Hortikultura SPH-TBF/BPS-Statistics Indonesia,
 Agricultural Statistic for Horticulture SPH-TBF

5.2 Perkebunan/*Estate Crops*

Tabel 5.2.1 Luas Areal Tanaman Perkebunan Menurut Jenis Tanaman (000 ha), 2018 – 2020

Table 5.2.1 *Planted Area of Estate Crops by Type of Crops (000 ha), 2018 – 2020*

Jenis Tanaman <i>Kind of Plant</i>	2017	2018	2019	2020
(1)	(2)	(3)	(4)	(5)
Kelapa/ <i>Coconut</i>	47	47	47	47
Kopi/ <i>Coffee</i>	-	-	-	-
Teh/ <i>Tea</i>	-	-	-	-
Tembakau/ <i>Tobacco</i>	-	-	-	-

Sumber/*Source*: Dinas Pertanian/Agricultural Agency

Tabel 5.2.2 Produksi Tanaman Perkebunan Menurut Jenis Tanaman (000 ton), 2018 – 2020

Table 5.2.2 *Production of Estate Crops by Type of Crops (000 ha), 2018 - 2020*

Jenis Tanaman <i>Kind of Plant</i>	2017	2018	2019	2020
(1)	(2)	(3)	(4)	(5)
Kelapa/Coconut	0,2	0,2	0,2	0,2
Kopi/Coffee	-	-	-	-
Teh/Tea	-	-	-	-
Tembakau/Tobacco	-	-	-	-

Sumber/Source: Dinas Pertanian/Agricultural Agency

<https://garutkab.bps.go.id>
BAB

6

EKONOMI

6. Ekonomi/Economy

Tabel 6.1 Bayaknya Sarana dan Prasarana Ekonomi Menurut Desa/Kelurahan dan Jenisnya di Kecamatan Tahun 2020
 Table 6.1 Number of Economic Facilities and Infrastructure by Village/Kelurahan and Type in the SubDistrict, 2020

Kelurahan/Desa Kelurahan/Village	Kelompok Pertokoan	Pasar dengan Bangunan Permanen	Minimarket/ Swalayan *	Toko/ Warung Kelontong
(1)	(2)	(3)	(4)	(5)
Margahayu	-	-	-	96
Margacinta	-	-	-	57
Dungusiku	-	-	-	56
Tambaksari	-	-	1	60
Karangsari	-	-	-	54
Karanganyar	-	-	-	54
Sindangsari	1	-	2	121
Leuwigoong	-	1	1	48
Jumlah	1	1	4	546

Catatan: *Minimarket dengan luas < 400m²

Sumber/Source: BPS, Pendataan Potensi Desa (Podes) 2020/ BPS–Statistics Indonesia, Village Potential Data Collection

Tabel 6.1 Lanjutan
 Table 6.1 Continued

Kelurahan/Desa <i>Kelurahan/Village</i>	Restoran/ Rumah Makan	Warung/ Kedai Makanan	Hotel	Hotel/ Motel/ Losmen/ Wisma
(1)	(2)	(3)	(4)	(5)
Margahayu	-	-	-	-
Margacinta	-	-	-	-
Dungusiku	-	-	-	-
Tambaksari	-	-	-	-
Karangsari	-	-	-	-
Karanganyar	-	-	-	-
Sindangsari	2	5	-	-
Leuwigoong	2	2	-	-
Jumlah	4	7	-	-

Sumber/Source: BPS, Pendataan Potensi Desa (Podes) 2020/ BPS–Statistics Indonesia, Village Potential Data Collection

Tabel 6.2 Bayaknya Industri mikro dan kecil Menurut Desa/Kelurahan dan bahan baku utama di Kecamatan Tahun 2020 *)
 Table 6.2 Number of Economic Facilities and Infrastructure by Village/Kelurahan and The Main Raw Material in the SubDistrict, 2020 *)

Kelurahan/Desa Kelurahan/Village	Industri barang dari kulit	Industri barang dari kayu	Industri barang dari logam	Industri barang dari kain/tenun
(1)	(2)	(3)	(4)	(5)
Margahayu	-	-	-	-
Margacinta	-	-	-	-
Dungusiku	-	1	-	-
Tambaksari	-	-	-	-
Karangsari	-	-	-	-
Karangnyaar	-	-	-	-
Sindangsari	-	-	-	-
Leuwigoong	-	-	-	-
Jumlah	-	1	-	-

Catatan: *) Memiliki tenaga kerja kurang dari 20 pekerja

Sumber/Source: BPS, Pendataan Potensi Desa (Podes) 2020/ BPS-Statistics Indonesia, Village Potential Data Collection

Tabel 6.2 Lanjutan
 Table 6.2 Continued

Kelurahan/Desa Kelurahan/Village	Industri gerabah/kera mik/batu	Industri anyaman	Industri makanan dan minuman	Industri Lainnya
(1)	(2)	(3)	(4)	(5)
Margahayu	-	-	-	-
Margacinta	-	-	-	-
Dungusiku	-	-	-	-
Tambaksari	-	-	-	-
Karangsari	1	-	-	-
Karanganyar	-	-	-	-
Sindangsari	-	-	-	-
Leuwigoong	-	-	-	-
Jumlah	1	-	-	-

Sumber/Source: BPS, Pendataan Potensi Desa (Podes) 2020/ BPS—Statistics Indonesia, Village Potential Data Collection

Tabel. 6.3 Banyaknya Sarana Lembaga Keuangan yang Beroperasi Menurut Desa/Kelurahan Tahun 2020

Table. 6.3 Number of Financial Facilities by Village/Kelurahan, 2020

Desa/Kelurahan	Bank Umum Pemerintah	Bank Umum Swasta	Bank Perkreditan Rakyat
(1)	(2)	(3)	(4)
Margahayu	-	-	-
Margacinta	-	-	-
Dungusiku	-	-	-
Tambaksari	-	-	-
Karangsari	-	-	-
Karanganyar	-	-	-
Sindangsari	-	-	1
Leuwigoong	2	1	-
Jumlah	2	1	1

Sumber/Source: BPS, Pendataan Potensi Desa (Podes) 2020/ BPS–Statistics Indonesia, Village Potential Data Collection

Tabel. 6.4 Jumlah Menara dan Operator Layanan Komunikasi Telepon Seluler Serta Kondisi Sinyal Telepon Seluler Menurut Desa/Kelurahan Tahun 2020
 Table. 6.4 Number of Towers and Cellular Communication Service Operators and Cellular Signal Conditions by Village/Kelurahan, 2020

Desa/Kelurahan	Jumlah Menara Telepon Seluler (BTS)	Jumlah Operator Layanan Komunikasi Telepon Seluler	Kondisi Sinyal Telepon Seluler
(1)	(2)	(3)	(4)
Margahayu	1	3	Sinyal kuat
Margacinta	1	3	Sinyal kuat
Dungusiku	2	3	Sinyal kuat
Tambaksari	1	3	Sinyal kuat
Karangsari	1	3	Sinyal kuat
Karanganyar	0	3	Sinyal kuat
Sindangsari	1	3	Sinyal kuat
Leuwigoong	3	3	Sinyal kuat
Jumlah	10	24	

Sumber/Source: BPS, Pendataan Potensi Desa (Podes) 2020/ BPS--Statistics Indonesia, Village Potential Data Collection

Banyaknya Desa/Kelurahan yang Memiliki Kelompok Kegiatan Olahraga Menurut Jenis Olahraga dan Ketersediaan Fasilitas/Lapangan Olahraga di Kecamatan Leuwigoong, 2020
Number of Villages/Kelurahan that Have Groups of Sport Activities by Type of Sports and Availability of Sport Facilities/Fields in Leuwigoong Subdistrict, 2020

Tabel 6.5
Table

Jenis Olahraga <i>Sport Type</i>	Kondisi Fasilitas/Lapangan Olahraga <i>Condition of Sports Facilities/Fields</i>			Tidak Ada Fasilitas/Lapangan Olahraga <i>No Sports Facilities/Fields</i>
	Baik <i>Good</i>	Rusak Sedang <i>Damaged</i>	Rusak Parah <i>Severely Damaged</i>	
(1)	(2)	(3)	(4)	(5)
Sepak bola/ <i>Soccer</i>	0	1	0	7
Bola voli/ <i>Volleyball</i>	0	7	1	0
Bulu tangkis/ <i>Badminton</i>	1	3	0	4
Bola basket/ <i>Basketball</i>	1	0	1	6
Tenis lapangan/ <i>Tennis court</i>	0	0	0	8
Tenis meja/ <i>Table tennis</i>	0	7	1	0
Futsal/ <i>Futsal</i>	1	1	0	6
Renang/ <i>Swimming</i>	0	0	0	8
Bela diri (pencak silat, karate, dll)/ <i>Self-defense (pencak silat, karate, etc.)</i>	0	5	2	1
Bilyard/ <i>Billiard</i>	0	0	0	8
Pusat kebugaran (senam, fitness, aerobik, dll)/ <i>Fitness center (gymnastics, fitness, aerobics, etc.)</i>	0	1	0	7
Lainnya/ <i>Others</i>	0	0	0	8

Sumber/*Source*: BPS, Pendataan Potensi Desa (Podes) 2020/BPS-Statistics Indonesia, Village Potential Data Collection, 2020

Tabel 6.5 Jumlah Potensi Pariwisata Menurut Kelurahan/Desa 2020
 Table 6.5 Number of Potential Tourism by Kelurahan/Village 2020

Kelurahan/Desa <i>Kelurahan/Village</i>	Wisata Alam <i>Eco Tourism</i>	Wisata Budaya <i>Cultural Tourism</i>	Wisata Minat Khusus <i>Special Interest Tourism</i>	Wisata Buatan <i>Artificial Tourism</i>
(1)				
Margahayu	-	-	-	-
Margacinta	-	-	-	-
Dungusiku	1	-	-	-
Tambaksari	-	-	-	-
Karangsari	-	-	-	-
Karanganyar	-	1	-	-
Sindangsari	-	-	-	-
Leuwigoong	-	-	-	-
Jumlah	1	1	-	-

Sumber/Source: Dinas Pariwisata / Tourism Agency

Tabel
Table

6.7

**Sarana Transportasi Antar Desa/Kelurahan Menurut
Desa/Kelurahan di Kecamatan Leuwigoong, 2020**
*Inter-Village/Kelurahan Transportation Facilities by
Village/Kelurahan in Leuwigoong Subdistrict, 2020*

Desa/Kelurahan Village/Kelurahan	Jenis Transportasi Transportation Type	Keberadaan Angkutan Umum Presence of Public Transport
(1)	(2)	(3)
Margahayu	Darat	Ada, tanpa trayek tetap
Margacinta	Darat	Ada, dengan trayek tetap
Dungusiku	Darat	Darat
Tambaksari	Darat	Darat
Karangsari	Darat	Darat
Karanganyar	Darat	Darat
Sindangsari	Darat	Darat
Leuwigoong	Darat	Ada, dengan trayek tetap

Sumber/Source: BPS, Pendataan Potensi Desa (Podes) 2020/BPS-Statistics Indonesia, Village Potential Data Collection, 2020

Tabel
Table

6.8

**Kondisi Jalan Darat Antar Desa/Kelurahan Menurut
Desa/Kelurahan di Kecamatan Leuwigoong, 2020**
**Inter-Village/Kelurahan Road Conditions by
Village/Kelurahan in Leuwigoong Subdistrict, 2020**

Desa/Kelurahan Village/Kelurahan	Jenis Permukaan Jalan Road Surface Type	Dapat Dilalui Kendaraan Bermotor Roda 4 atau Lebih Passable by Motorized Vehicles with 4 or More Wheels
(1)	(2)	(3)
Margahayu	Aspal/beton	Sepanjang tahun
Margacinta	Aspal/beton	Sepanjang tahun
Dungusiku	Aspal/beton	Sepanjang tahun
Tambaksari	Aspal/Beton	Aspal/beton
Karangsari	Aspal/Beton	Aspal/beton
Karanganyar	Aspal/Beton	Aspal/beton
Sindangsari	Aspal/Beton	Aspal/beton
Leuwigoong	Aspal/beton	Sepanjang tahun

Sumber/Source: BPS, Pendataan Potensi Desa (Podes) 2020/BPS-Statistics Indonesia, Village Potential Data Collection, 2020

Tabel

6.9

**Keberadaan Kantor Pos/Pos Pembantu/Rumah Pos
dan Perusahaan/Agen Jasa Ekspedisi Swasta Menurut
Desa/Kelurahan di Kecamatan Leuwigoong, 2020**

Kecamatan Dalam Angka 2021/
Subdistrict In Figures 2021

Table***Existence of Post Offices/Sub-Posts/Post Houses and Companies/Private Expedition Service Agencies by Village/Kelurahan in Leuwigoong Subdistrict, 2020***

Desa/Kelurahan Village/Kelurahan	Kantor Pos/Pos Pembantu/Rumah Pos	Perusahaan/Agen Jasa Ekspedisi Swasta
	(2)	(3)
Margahayu	Tidak ada	Tidak ada
Margacinta	Tidak ada	Tidak ada
Dungusiku	Tidak ada	Tidak ada
Tambaksari	Tidak ada	Tidak ada
Karangsari	Tidak ada	Tidak ada
Karanganyar	Tidak ada	Tidak ada
Sindangsari	Beroperasi	Beroperasi
Leuwigoong	Tidak ada	Tidak ada

DATA

MENCERDASKAN BANGSA
—*Enlighten The Nation*—



**BADAN PUSAT STATISTIK
KABUPATEN GARUT
BPS-STATISTICS OF GARUT REGENCY**

Jl. Pembangunan No. 222 Tarogong Kidul Garut 44151,
Jawa Barat, Indonesia Telp. (0262) 233273
Website : <http://garutkab.bps.go.id> Email : bps3205@bps.go.id