

Kecamatan Pejagoan
Dalam Angka

2017



BRUJUL
ADVENTURE PARK



**BADAN PUSAT STATISTIK
KABUPATEN KEBUMEN**

Kecamatan Pejagoan
Dalam Angka

2017



BIRUJUL
ADVENTURE PARK

KECAMATAN PEJAGOAN DALAM ANGKA 2017

ISBN: 978-602-5476-03-7

No. Publikasi : 33055.1715

Katalog BPS : 1102001.3305130

Ukuran Buku : 21x 14, 8 cm

Jumlah Halaman : xviii + 90 Halaman

Naskah :

Badan Pusat Statistik Kabupaten Kebumen

Gambar Kover oleh :

Koordinator Statistik Kecamatan

Diterbitkan oleh :

© Badan Pusat Statistik Kabupaten Kebumen

Dicetak oleh :

CV. Puspita Warna

Dilarang mengumumkan, mendistribusikan, mengomunikasikan, dan/atau menggandakan sebagian atau seluruh isi buku ini untuk tujuan komersial tanpa izin tertulis dari Badan Pusat Statistik

PETA WILAYAH KECAMATAN PEJAGOAN

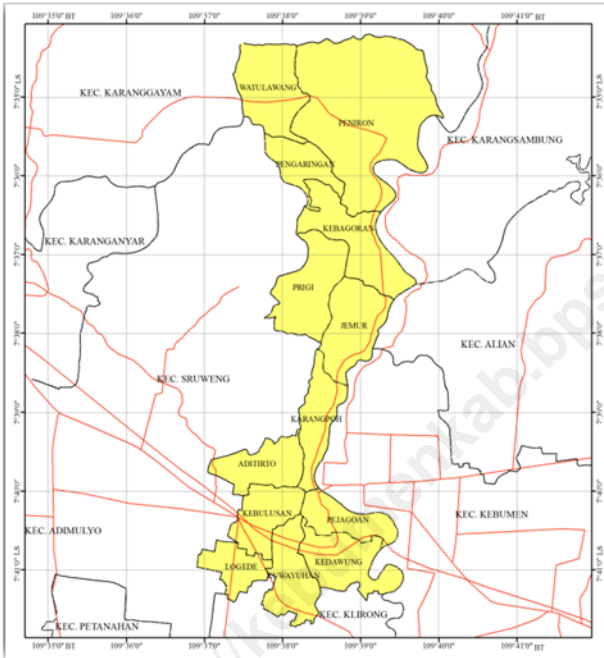

ADMINISTRASI

Kecamatan Pejagoan
Kabupaten Kaebumen
Jawa Tengah



Skala
1 : 55.000

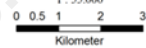

Keterangan

- Garis Batas Kecamatan
- Garis Batas Desa
- Jalan Raya
- Kecamatan Pejagoan

Kartografer :

Kelompok 4 Kelompok 12 Kelompok 16

Sumber :
Peta RRI BAKOSURTANAL Tahun 1994



DEPARTEMEN GEOGRAFI
Fakultas Matematika dan Ilmu Pengetahuan Alam
UNIVERSITAS INDONESIA

<http://kebumenkab.bps.go.id>

KEPALA BPS KABUPATEN KEBUMEN



Sri Handayani, SE, MM

<http://kebumenkab.bps.go.id>



Kata Sambutan

Kecamatan Pejagoan Dalam Angka 2017 merupakan publikasi tahunan yang diterbitkan oleh BPS Kabupaten Kebumen. Disadari bahwa publikasi ini belum sepenuhnya memenuhi harapan pihak pemakai data khususnya para perencana, namun diharapkan dapat membantu melengkapi penyusunan rencana pembangunan di Kabupaten Kebumen.

Publikasi ini dapat terwujud berkat kerja sama dan bantuan dari berbagai pihak baik instansi pemerintah maupun swasta. Kepada semua pihak yang telah memberikan bantuan disampaikan penghargaan dan terima kasih yang sebesar –besarnya.

Walaupun publikasi ini telah disiapkan sebaik-baiknya, namun disadari masih ada kekurangan dan kesalahan yang terjadi. Untuk perbaikan publikasi ini, tanggapan dan saran yang bersifat konstruktif dari para pemakai sangat diharapkan.

Kebumen, September 2017

Kepala BPS

Kabupaten Kebumen

Sri Handayani, SE, MM.

<http://kebumenkab.bps.go.id>



Kata Pengantar

Kecamatan Pejagoan Dalam Angka 2017 bagi saya merupakan terbitan pertama, ini merupakan tahun ke sepuluh saya sebagai Koordinator Statistik Kecamatan.

Data statistik yang disajikan dalam bentuk tabel-tabel dan grafik, data tersebut merupakan data primer hasil pengumpulan data langsung dan data sekunder yang berasal dari instansi terkait di Kecamatan Pejagoan.

Saya ucapkan terimakasih atas bantuan semua pihak yang telah membantu, serta saya menyadari bahwa buku ini masih jauh dari ukuran sempurna dan belum sepenuhnya dapat memenuhi semua kebutuhan data, namun berharap agar buku ini dapat memberikan manfaat bagi pengguna data.

Kebumen, September 2017
Koordinator Statistik Kecamatan

AJI PRASOJO
NIP. 198601082007011001

<http://kebumenkab.bps.go.id>

DAFTAR ISI

	halaman <i>page</i>
Peta Wilayah Kecamatan Pejagoan	iii
Koordinator Statistik kecamatan	v
Kata Pengantar	vii
Daftar Isi/Contents	ix
Daftar Tabel/List Of Tables	xi
Daftar Gambar/List Of Figures.....	xxix
Penjelasan Umum/Explanatory Notes.....	xxx
Bab 1 Geografi dan Iklim	1
Bab 2 Pemerintahan.....	17
Bab 3 Kependudukan Dan Ketenagakerjaan.....	29
Bab 4 Sosial	55
Bab 5 Pertanian	81

DAFTAR TABEL

halaman
page

1	GEOGRAFI DAN IKLIM	
1.1	Luas Wilayah Menurut Desa Di Kecamatan Pejagoan, 2016.....	5
1.2	Persentase Luas Tanah Sawah Dan Tanah Kering Dan Terhadap Total Luas Tanah sawah Dan Tanah Kering Di Kecamatan Pejagoan, 2016.....	6
1.3	Luas Tanah Sawah Dirinci Menurut Desa, Jenis Irigasi Dan Menurut Desa di Kecamatan Pejagoan, 2016	7
1.4	Luas lahan Kering Di Kecamatan Pejagoan Dirinci Menurut Desa di Kecamatan Pejagoan, 2016.....	9
1.5	Letak Geografis, Topografi Wilayah Dan Ketinggian DPL Dirinci Per Desa.....	10
1.6	Jarak Dari Kantor Desa Ke Kantor Kecamatan dan Kantor Kabupaten Dirinci Menurut Desa di Kecamatan Pejagoan, 2016	11
1.7	Suhu Udara dan kelembaban udara di Kecamatan Pejagoan, 2016 ..	12
1.8	Rata-Rata Tekanan Udara, Kecepatan Angin dan Penyinaran Matahari Menurut Bulan di Kecamatan Pejagoan, 2016	13
1.9	Luas Tanah Sawah Dirinci Menurut Desa, Jenis Irigasi Dan Menurut Desa di Kecamatan Pejagoan, 2016	15
2	PEMERINTAHAN	
2.1	WILAYAH ADMINISTRATIF/ADMINISTRATIVE AREA	
2.1	Kode Desa , Status pemerintahan dan Nama SLS Menurut Desa Di Kecamatan Pejagoan, 2016	22
2.2	Jumlah Rukun Warga (RW) Dan Rukun Tetangga (RT) Menurut Desa Di Kecamatan Pejagoan, 2016	23

2.3	Daftar Nama Kepala Desa, Pendidikan Dan Jenis Kelamin di Kecamatan Pejagoan 2016	24
2.4	Banyaknya Perangkat Desa Dirinci Menurut Jabatan Per Desa di Kecamatan Pejagoan 2016	25
2.5	Banyaknya Perangkat Desa Dirinci Menurut Pendidikan Per Desa di Kecamatan Pejagoan 2016	26
2.6	Banyaknya Anggota Hansip , per desa Di Kecamatan Pejagoan , 2016	27
3	KEPENDUDUKAN DAN KETENAGAKERJAAN/POPULATION AND EMPLOYMENT	
3.1	KEPENDUDUKAN/POPULATION	
3.1	Jumlah Penduduk Menurut Jenis Kelamin per Desa di Kecamatan Pejagoan 2016	36
3.2	Pertumbuhan Penduduk di Kecamatan Pejagoan, 2016	37
3.3	Distribusi dan Kepadatan Penduduk Menurut Kecamatan di Kecamatan Pejagoan, 2016	38
3.4	Jumlah Penduduk Menurut Jenis Kelamin dan sex ratio di Kecamatan Pejagoan, 2016	39
3.5	Jumlah Penduduk dan Persebaran di Kecamatan Pejagoan , 2016 40	
3.6	Jumlah Penduduk , Jumlah Rumah Tangga dan rata-rata ART Per Rumah Tangga di Kecamatan Pejagoan, 2016.....	41
3.7	Rata-Rata Rumah Tangga Per RW dan Per RT di Kecamatan Pejagoan , 2016	42
3.8	Banyaknya Penduduk Laki-Laki Dirinci Menurut Kelompok Umur per Desa Di kecamatan Pejagoan , 2016	43
3.9	Banyaknya Penduduk Perempuan Dirinci Menurut Kelompok Umur per Desa Di kecamatan Pejagoan , 2016	48

3.10	Jumlah Penduduk Usia Produktif dan Usia Non Produktif Dirinci Per desa di Kecamatan Pejagoan, 2016	53
------	--	----

4. SOSIAL

4.1	Banyaknya Sekolah Menurut Jenisnya beserta Jumlah murid dan guru dirinci per Desa di kecamatan Pejagoan , 2016	61
4.2	Rasio murid terhadap Sekolah dirinci per Desa di kecamatan Pejagoan , 2016.....	66
4.3	Rasio murid terhadap Guru Di SMA dirinci per Desa di Kecamatan Pejagoan , 2016.....	65

4.4	Rasio murid terhadap Guru Di MA dirinci per Desa di Kecamatan Pejagoan , 2016.....	71
-----	--	----

4.5	Rasio murid terhadap Guru Di MTs dirinci per Desa di Kecamatan Pejagoan , 2016.....	72
-----	---	----

4.6	Rasio murid terhadap Guru Di MI dirinci per Desa di Kecamatan Pejagoan , 2016.....	73
-----	--	----

4.7	Jumlah Fasilitas Kesehatan Menurut Jenisnya di Kecamatan Pejagoan, 2016.....	74
-----	--	----

4.8	Banyaknya Peserta KB dan alat Kontrasepsi yang dipilih Menurut Desa di Kecamatan Pejagoan, 2016	77
-----	---	----

4.9	Banyaknya Sarana Peribadatan Menurut Desa di Kecamatan Pejagoan, 2016.....	79
-----	--	----

5 PERTANIAN/AGRICULTURE

5.1	Banyaknya Keluarga Tani Menurut Penguasaan Lahan Dan Buruh Tani di Kecamatan Pejagoan , 2016	87
-----	--	----

5.2	Banyaknya Kelompok Tani Menurut Jenisnya Dirinci per Desa di Kecamatan Pejagoan , 2016	88
-----	--	----

5.3	Banyaknya Populasi Ternak Besar dn Ternak Kecil Per desa Di Kecamatan Pejagoan , 2016	89
5.4	Banyaknya Populasi Ternak Unggas Per desa Di Kecamatan Pejagoan , 2016	90
5.5	Banyaknya Peralatan Pertanian(Alsintan) Menurut Jenisnya di Kecamatan Pejagoan (hektar), 2016.....	91

<http://kebumenkab.bps.go.id>

<http://kebumenkab.bps.go.id>

PENJELASAN UMUM/EXPLANATORY NOTES

Tanda-tanda, satuan-satuan, dan lain-lainnya yang digunakan dalam publikasi ini adalah sebagai berikut:

Symbols, measurement units, and acronyms which are used in this publication, are as follows:

1. TANDA-TANDA/SYMBOLS

Data tidak tersedia/ <i>Data not available</i>	:	...
Tidak ada atau nol / <i>Null or zero</i>	:	—
Data dapat diabaikan/ <i>Data negligible</i>	:	0
Tanda decimal/ <i>Decimal point</i>	:	,
Data tidak dapat ditampilkan/ <i>Not applicable</i>	:	NA
Angka perkiraan/ <i>Estimated figures</i>	:	e
Angka sementara/ <i>Preliminary figures</i>	:	x
Angka sangat sementara/ <i>Very preliminary figures</i>	:	xx
Angka diperbaiki/ <i>Revised figures</i>	:	r

2. SATUAN/UNITS

barel/ <i>barrel</i>	:	158,99 liter/ <i>litres</i> = 1/6,2898 m ³
hektar (ha)/ <i>hectare (ha)</i>	:	10 000 m ²
kilometer (km)/ <i>kilometres (km)</i>	:	1 000 meter/ <i>meters</i> (m)
knot/ <i>knot</i>	:	1,8523 km/jam (km/hour)
kuintal/ <i>quintal</i>	:	100 kg
KWh	:	1 000 Watt <i>hour</i>
MWh	:	1 000 KWh
liter (untuk beras)/ <i>litre (for rice)</i>	:	0,80 kg
ons/ <i>ounce</i>	:	28,31 gram/ <i>grams</i>
ton	:	1 000 kg

Satuan lain: buah, dus, butir, helai/lembar, kaleng, batang, pulsa, ton kilometer (ton-km), jam, menit, persen (%).

Other units: unit, pack, pieces, sheet, tin, pulse, ton-kilometres(ton-km), hour, minute, percent (%).

Perbedaan angka di belakang koma disebabkan oleh pembulatan angka.

The difference in decimal numbers is caused by rounding.

<http://kebumenkab.bps.go.id>

GEOGRAFI

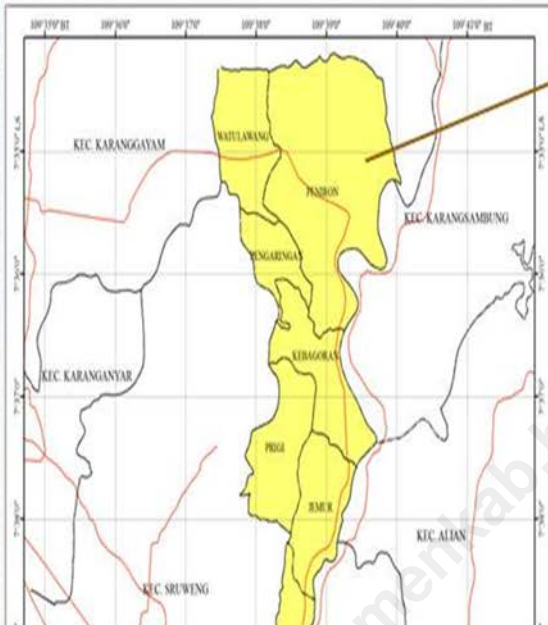

Wilayah Terluas Desa peniron sebesar 27,5 % dari luas Kec. Pejagoan

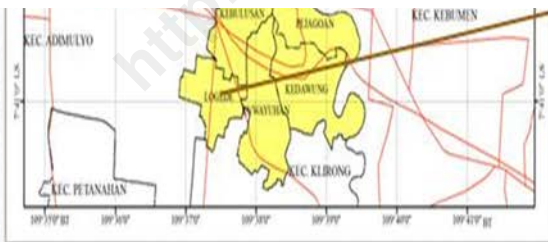

Desa Logede sebesar 3,48 % dari luas Kec. Pejagoan

<http://kebumenkab.bps.go.id>

PENJELASAN TEKNIS

1. Secara astronomis, Kecamatan Pejagoan terletak antara $7^{\circ}27'$ – $7^{\circ}50'$ Lintang Selatan dan $109^{\circ}22'$ – $109^{\circ}50'$ Bujur Timur.
2. Berdasarkan posisi geografisnya, Kecamatan Pejagoan memiliki batas-batas: Utara – Kecamatan Karangnggayam; Selatan – Kecamatan Klirong; Barat – Kecamatan Sruweng; Timur – Kecamatan Kebumen dan Kecamatan Karangsambung.
3. Kecamatan Pejagoan terdiri dari 13 Desa yaitu Desa Logede, Kuwayuhan, Kedawung, Pejagoan, Kebulusan, Aditirto, Karangpoh, Jemur, Prigi, Kebagoran, Pengaringan, Peniron dan Watulawang.

ULASAN

Geografi

Kecamatan Pejagoan terletak antara $7^{\circ}27'$ – $7^{\circ}50'$ Lintang Selatan dan $109^{\circ}22'$ – $109^{\circ}50'$ Bujur Timur. Luas wilayah Kecamatan Pejagoan, adalah 1.281,12 km².

Kecamatan Pejagoan terdiri dari 13 Desa yaitu Desa Logede luas wilayah 120,30 Ha, Kuwayuhan 187 Ha, Kedawung 258 Ha, Pejagoan 136 Ha, Kebulusan 187 Ha, Aditirto 158 Ha, Karangpoh 139 Ha, Jemur 277 Ha, Prigi 210 ha, Kebagoran 305, 44 Ha, Pengaringan 152 Ha, Peniron 951 Ha dan Watulawang 375 Ha.

Jarak antara Desa ke ibukota Kecamatan:

1. Pejagoan – Logede : 6 km.
2. Pejagoan – Kuwayuhan: 3 km.
3. Pejagoan – Kedawung: 1 km.
4. Pejagoan – Pejagoan : 0,5 km.
5. Pejagoan – Kebulusan: 2,5 km.
6. Pejagoan – Aditirto: 4 km.
7. Pejagoan – karangpoh: 3 km.
8. pejagoan – Jemur: 5 km.
9. Pejagoan – Prigi: 12 km.
10. Pejagoan – Kebagoran: 7 km.
11. Pejagoan – Pengaringan: 13 km.
12. Pejagoan – Peniron: 11 km.
13. Pejagoan – Watulawang: 17 km.

Kecamatan Pejagoan memiliki batas-batas: Utara – Kecamatan Karangnggayam; Selatan – Kecamatan Klirong; Barat – Kecamatan Sruweng; Timur – Kecamatan Kebumen dan Kecamatan Karangsembung .

Iklm

Menurut Stasiun Meteorolgi Sempor, suhu udara rata-rata di Kecamatan Pejagoan tahun 2016 berkisar antara 25,60°C sampai dengan 27,50°C. Untuk Kelembaban udara berkisar antara 75% sampai dengan 87%. Sedangkan untuk curah hujan selama tahun 2016 sebesar 3.229 mm³ dan hari hujan sebanyak 140 hari.

<http://kebumenkab.bps.go.id>

Tabel 1.1 Luas Wilayah Menurut Desa di Kecamatan Pejagoan, 2016

Desa/Kelurahan	Luas (Ha)		Luas Wilayah (Ha)
	Tanah sawah	Tanah Kering	
(1)	(2)	(3)	(2)
1 Logede	59,00	61,30	120,30
2 Kuwayuhan	99,00	88,00	187,00
3 Kedawung	72,00	186,20	258,20
4 Pejagoan	7,00	129,00	136,00
5 Kebulusan	86,50	101,36	187,86
6 Aditirto	36,00	122,00	158,00
7 Karangpoh	10,20	128,00	139,00
8 Jemur	39,50	238,10	277,60
9 Prigi	10,80	199,20	210,00
10 Kebagoran	75,00	230,44	305,44
11 Pengaringan	18,00	134,60	152,60
12 Peniron	175,00	776,00	951,00
13 Watulawang	19,00	356	375,00
Kecamatan Pejagoan	707,00	2.751,00	3.458,00

Sumber : UPTD DISTANAK Kec. Pejagoan

Tabel 1.2 Persentase Luas Tanah Sawah Dan Tanah Kering Terhadap Luas Desa Menurut Desa di Kecamatan Pejagoan, 2016

Desa/Kelurahan	%terhadap luas masing-masing desa/ kelurahan				% terhadap luas tanah sawah dan tanah kering se kecamatan		
	Tanah sawah	Tanah Kering	Jumlah	Jumlah	Tanah Sawah	Tanah Kering	Jumlah
(1)	(2)	(3)	(4)	(4)	(5)	(6)	(7)
1 Logede	49,04	50,96	120,30	100,00	8,35	2,23	3,48
2 Kuwayuhan	52,94	47,06	187,00	100,00	14,00	3,2	5,41
3 Kedawung	27,89	72,11	258,20	100,00	1,18	6,77	7,47
4 Pejagoan	5,15	94,85	136,00	100,00	0,99	4,69	3,93
5 Kebulusan	46,04	53,96	187,86	100,00	12,23	3,68	5,43
6 Aditirto	22,78	77,22	158,00	100,00	5,09	4,43	4,57
7 Karangpoh	7,34	92,66	139,00	100,00	1,44	4,68	4,02
8 Jemur	14,23	85,77	277,60	100,00	5,59	8,66	8,03
9 Prigi	5,14	94,86	210,00	100,00	1,53	7,24	6,07
10 Kebagoran	24,56	75,45	305,44	100,00	10,61	8,38	8,83
11 Pengaringan	11,80	88,20	152,60	100,00	2,55	4,89	4,41
12 Peniron	18,40	81,60	951,00	100,00	24,75	28,21	27,50
13 Watulawang	5,07	94,93	375,00	100,00	2,59	12,94	10,48
Kecamatan	20,45	79,55	3.458,00	1300,00	64,48	100,00	10,20

Sumber : UPTD DISTANAK Kec. Pejagoan

Tabel 1.3 Luas Tanah Sawah Dirinci Menurut Desa, Jenis Irigasi Dan Menurut Desa di Kecamatan Pejagoan, 2016

Desa/Kelurahan	Irigasi Tehnis (Ha)			Irigasi 1/2 (Ha)		
	Tanam 1x per tahun	Tanam 2x per tahun	Jumlah	Tanam 1x per tahun	Tanam 2x per tahun	Tanah Kering
(1)	(2)	(3)	(4)	(5)	(6)	(7)
1 Logede	-	59,00	59,00	-	-	-
2 Kuwayuhan	-	90,00	90,00	-	6,00	6,00
3 Kedawung	-	45,00	45,00	-	-	-
4 Pejagoan	-	-	-	-	-	-
5 Kebulusan	-	65,00	65,00	-	21,50	21,50
6 Aditirto	-	8,00	8,00	-	18,00	18,00
7 Karangpoh	-	-	-	-	3,50	3,50
8 Jemur	-	-	-	-	-	-
9 Prigi	-	-	-	-	-	-
10 Kebagoran	-	-	-	-	-	-
11 Pengaringan	-	-	-	-	-	-
12 Peniron	-	-	-	-	76,00	76,00
13 Watulawang	-	-	-	-	-	-
Jumlah	0	267,00	267,00	-	125,00	125,00

Sumber : UPTD DIST ANAK Kec. Pejagoan

Tabel 1.3 Lanjutan

Desa/Kelurahan	Irigasi Sederhana(Ha)			Sawah Tanah Hujan (Ha)		
	Tanam 1x per tahun	Tanam 2x per tahun	Jumlah	Tanam 1x per tahun	Tanam 2x per tahun	Jumlah
(1)	(8)	(9)	(10)	(11)	(12)	(13)
1 Logede	-	-	-	-	-	-
2 Kuwayuhan	-	3,00	3,00	-	-	-
3 Kedawung	-	27,00	27,00	-	-	-
4 Pejagoan	-	7,00	7,00	-	-	-
5 Kebulusan	-	-	-	-	-	-
6 Aditirto	-	10,00	10,00	-	-	-
7 Karangpoh	-	6,70	6,70	0,00	-	-
8 Jemur	-	26,30	26,30	0,00	13,20	13,20
9 Prigi	-	-	-	10,80	-	10,00
10 Kebagoran	8,00	3,00	11,00	63,20	0,80	64,00
11 Pengaringan	-	-	-	18,00	-	18,00
12 Peniron	15,00	-	15,00	60,00	-	75,00
13 Watulawang	-	-	-	19,00	-	19,00
Jumlah	23,00	83,00	106,00	171,00	147,00	199,20

Sumber : UPTD DIST ANAK Kec. Pejagoan

Tabel 1.4 Luas lahan Kering Di Kecamatan Pejagoan Dirinci Menurut Desa di Kecamatan Pejagoan, 2016

Desa/Kelurahan	Peruntukan Lahan Kering (Ha)				
	Bangunan dan Pekarangan	Tegalan /Kebun	Penggem-balaan	Tambak	Kolam
(1)	(2)	(3)	(4)	(5)	(6)
1 Logede	57,30	-	-	-	0,05
2 Kuwayuhan	76,00	-	2,00	-	0,11
3 Kedawung	122,80	32,90	-	-	0,68
4 Pejagoan	85,50	25,50	2,00	-	0,45
5 Kebulusan	86,50	3,00	-	-	1,25
6 Aditirto	114,00	2,00	-	-	0,05
7 Karangpoh	120,10	-	-	-	-
8 Jemur	90,00	140,40	-	-	0,06
9 Prigi	109,50	85,00	-	-	0,02
10 Kebagoran	47,00	177,00	-	-	0,01
11 Pengaringan	60,00	66,00	-	-	0,03
12 Peniron	307,00	200,00	-	-	0,90
13 Watulawang	154,00	-	-	-	-
Jumlah	1.429,70	731,8	4,00	-	3,61

Sumber : UPTD DIST ANAK Kec. Pejagoan

Tabel 1.4 lanjutan

Desa/Kelurahan	Peruntukan Lahan Kering (Ha)				Jumlah
	Sementara Tidak Diusahakan	Lain-lain	Hutan Negara	Sunga, Jalan Kuburan	
(1)	(7)	(8)	(9)	(10)	(11)
1 Logede	-	46,60	-	3,95	61,30
2 Kuwayuhan	-		-	9,89	88,00
3 Kedawung	-		-	3,32	186,20
4 Pejagoan	-	10	-	5,50	128,95
5 Kebulusan	-	-	-	10,45	101,20
6 Aditirto	-	-	-	3,95	120,00
7 Karangpoh	-	-	-	6,70	126,80
8 Jemur	-	1,1	-	6,82	238,38
9 Prigi	-	-	-	4,98	199,50
10 Kebagoran	-	4	-	2,43	230,44
11 Pengaringan	-	2	5,10	1,47	134,60
12 Peniron	-	3	243,00	22,91	776,81
13 Watulawang	-	195,00	195,00	7,00	356,00
Jumlah	-	47	443,10	89,37	2.748,18

Sumber : UPTD DIST ANAK Kec. Pejagoan

Tabel 1.5 Letak Geografis, Topografi Wilayah Dirinci Menurut Desa di Kecamatan Pejagoan, 2016

	Desa/Kelurahan	Letak Geografis	Topografi Wilayah	Ketinggian DPL
	(1)	(2)	(3)	(4)
1	Logede	Bukan Pesisir	Daratan	30
2	Kuwayuhan	Bukan Pesisir	Daratan	22
3	Kedawung	Bukan Pesisir	Daratan	22
4	Pejagoan	Bukan Pesisir	Daratan	22
5	Kebulusan	Bukan Pesisir	Daratan	22
6	Aditirto	Bukan Pesisir	Daratan	30
7	Karangpoh	Bukan Pesisir	Daratan	35
8	Jemur	Bukan Pesisir	Daratan	70
9	Prigi	Bukan Pesisir	Daratan	150
10	Kebagoran	Bukan Pesisir	Daratan	70
11	Pengaringan	Bukan Pesisir	Daratan	152
12	Peniron	Bukan Pesisir	Daratan	90
13	Watulawang	Bukan Pesisir	Daratan	100

Sumber Data : Potensi Desa 2016 Kec. Pejagoan

Tabel 1.6 Jarak Dari Kantor Desa Ke Kantor Kecamatan dan Kantor Kabupaten Dirinci Menurut Desa di Kecamatan Pejagoan, 2016

Desa/Kelurahan	Jarak Dari Kantor Desa Ke	
	Kantor Kecamatan	Kantor Kabupaten
(1)	(2)	(3)
1 Logede	6,00	7,00
2 Kuwayuhan	3,00	4,00
3 Kedawung	1,00	2,00
4 Pejagoan	0,50	1,00
5 Kebulusan	2,50	3,00
6 Aditirto	4,00	5,00
7 Karangpoh	3,00	4,00
8 Jemur	5,00	6,00
9 Prigi	12,00	12,50
10 Kebagoran	7,00	8,00
11 Pengaringan	13,00	15,00
12 Peniron	11,00	12,00
13 Watulawang	17,00	18,00
Jumlah	85,00	97,50

Sumber : Pendataan Potensi Desa

Tabel 1.7 Suhu Udara dan kelembaban udara di Kecamatan Pejagoan, 2016

Bulan/Month	Suhu Udara			Kelembaban Udara		
	Temperature (°C)			Humidity (%)		
	Maks Max	Min	Rata-rata Average	Maks Max	Min	Rata-rata Average
(1)	(2)	(3)	(4)	(5)	(6)	(7)
Januari/January	36,00	23,20	28,10	100,00	59,00	84,00
Februari/February	35,60	23,40	26,90	100,00	61,00	89,00
Maret/March	36,20	23,00	27,80	100,00	59,00	86,00
April/April	35,60	23,60	27,70	100,00	59,00	87,00
Mei/May	34,80	23,90	27,80	100,00	58,00	87,00
Juni/June	35,20	22,00	27,30	100,00	53,00	86,00
Juli/July	34,40	22,40	27,50	100,00	53,00	86,00
Agustus/August	34,60	21,60	26,60	100,00	57,00	84,00
September/September	35,00	22,60	27,10	100,00	58,00	86,00
Oktober/October	35,20	22,60	27,00	100,00	60,00	87,00
November/November	35,00	22,60	26,37	100,00	59,00	88,00
Desember/December	34,80	22,80	26,80	100,00	57,00	87,00

Sumber/Source: IPK-PWS Serayu - Bogowonto (Kemen PUPERA)/ IPK-PWS Serayu - Bogowonto (Kemen PUPERA)

Tabel 1.8 Rata-Rata Tekanan Udara, Kecepatan Angin dan Penyinaran Matahari Menurut Bulan di Kecamatan Pejagoan, 2016

Bulan/Month	Tekanan Udara Atmospheric Pressure (mb)	Kecepatan Angin/Wind Velocity (knot)	Penyinaran Matahari Duration of Sunshine (%)
(1)	(2)	(3)	(4)
Januari/January	1 005,40	1,77	53,00
Februari/February	1 005,20	1,62	33,00
Maret/March	1 005,40	1,93	56,00
April/April	1 004,90	1,72	61,00
Mei/May	1 004,60	1,60	62,00
Juni/June	1 005,80	1,59	55,00
Juli/July	1 005,80	1,59	66,00
Agustus/August	1 005,70	1,78	57,00
September/September	1 005,30	1,63	54,00
Oktober/October	1 004,60	1,55	47,00
November/November	1 004,90	1,70	39,00
Desember/December	1 003,80	1,62	36,00

Sumber/Source: IPK-PWS Serayu - Bogowonto (Kemen PUPERA)/ IPK-PWS Serayu - Bogowonto (Kemen PUPERA)

Tabel 1.9 Jumlah Curah Hujan dan Hari Hujan Menurut Bulan di Kecamatan Pejagoan, 2016

Bulan/Month	Curah Hujan Precipitation (mm³)	Hari Hujan Rainy Days
(1)	(2)	(3)
Januari/January	264,00	16
Februari/February	515,00	23
Maret/March	300,00	20
April/April	382,00	23
Mei/May	454,00	23
Juni/June	407,00	18
Juli/July	141,00	13
Agustus/August	159,00	11
September/September	399,00	24
Oktober/October	663,00	25
November/November	774,00	27
Desember/December	640,00	22

Sumber/Source: IPK-PWS Serayu - Bogowonto (Kemen PUPERA)/ IPK-PWS Serayu - Bogowonto (Kemen PUPERA)

PEMERINTAHAN



PENJELASAN TEKNIS

1. Desa atau yang disebut dengan nama lain, selanjutnya disebut desa adalah satuan kesatuan hukum yang memiliki kewenangan untuk mengatur dan mengurus kepentingan masyarakat setempat berdasarkan asal-usul dan adat istiadat setempat yang diakui dalam sistem pemerintahan nasional dan berada di daerah kabupaten. Kelapa desa dipilih oleh rakyat setempat dan bersama lembaga musyawarah desa menentukan anggaran pendapatan dan belanja desanya.
2. Badan Perwakilan Desa (BPD) / Dewan Kelurahan : suatu lembaga permusyawaratan / permufakatan yang keanggotaannya terdiri dari kepala-kepala dusun, pimpinan lembaga-lembaga kemasyarakatan dan pemuka-pemuka masyarakat desa yang bersangkutan.
3. Rukun Warga (RW)/ rukun Tetangga (RT) : organisasi masyarakat yang diakui dan dibina oleh pemerintah untuk memelihara dan melestarikan nilai-nilai kehidupan masyarakat Indonesia yang berdasarkan kegotongroyongan dan kekeluargaan serta untuk membantu meningkatkan kelancaran pelaksanaan tugas pemerintahan pembangunan kemasyarakatan di desa dan kelurahan.
4. Setiap RT sebanyak-banyaknya terdiri dari 30 kepala keluarga (KK) untuk desa dan sebanyak-banyaknya 50 KK untuk kelurahan yang dibentuk berdasarkan Peraturan Menteri Dalam Negeri Nomor 7 1983 Tentang Pembentukan Rukun Tetangga dan Rukun Warga.

ULASAN

Wilayah Administrasi

Kecamatan Pejagoan terbagi dalam 13 Desa , yang seluruhnya berstatus pedesaan, terbdai menjadi 62 Rukun Warga (RW) dan 244 Rukun Tetangga (RT), dan 55 dusun.

Desa Peniron mempunyai jumlah RT yang paling banyak dari desa yang lain, sebanyak 46 RT, sedangkan Desa pengaringan merupakan desa dengan jumlah RT paling sedikit sebanyak 6 RT.

<http://kebumenkab.bps.go.id>

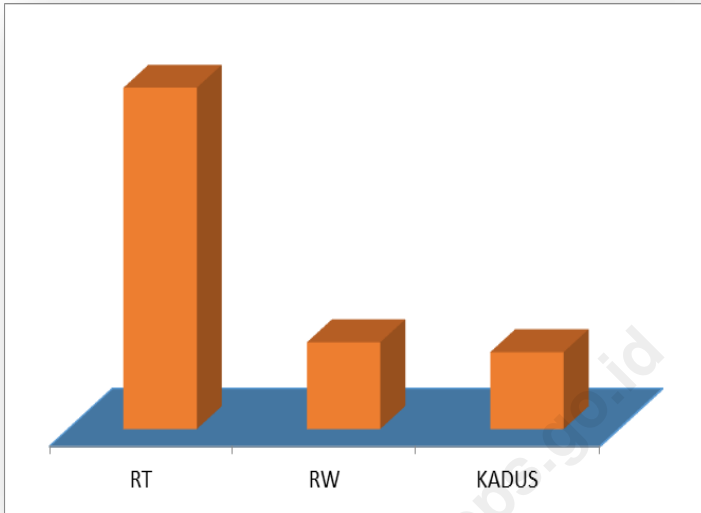

Grafik 2.1 Banyaknya RT, RW, Dusun Di Kecamatan Pejagoan , 2016

2.1 WILAYAH ADMINISTRATIF/*ADMINISTRATIVE AREA*

Tabel 2.1. Kode Desa, Status Desa dan Nama SLS di Kecamatan Pejagoan, 2016

	Desa/Kelurahan	Kode Desa	Status Pemerintahan	Nama SLS
	(1)	(2)	(3)	(4)
1	Logede	3305130001	Desa	Dusun
2	Kuwayuhan	3305130002	Desa	Dusun
3	Kedawung	3305130003	Desa	Dusun
4	Pejagoan	3305130004	Desa	Dusun
5	Kebulusan	3305130005	Desa	Dusun
6	Aditirto	3305130006	Desa	Dusun
7	Karangpoh	3305130007	Desa	Dusun
8	Jemur	3305130008	Desa	Dusun
9	Prigi	3305130009	Desa	Dusun
10	Kebagoran	3305130010	Desa	Dusun
11	Pengaringan	3305130011	Desa	Dusun
12	Peniron	3305130012	Desa	Dusun
13	Watulawang	3305130013	Desa	Dusun

Sumber : BPS Kebumen

Tabel 2.2 Jumlah Rukun Warga (RW) dan Rukun Tetangga (RT) Menurut Kecamatan di Kecamatan Pejagoan, 2016

	Desa/Kelurahan	RT	RW	DUSUN
	(1)	(2)	(3)	(4)
01	Logede	18	5	4
02	Kuwayuhan	24	8	7
03	Kedawung	40	8	8
04	Pejagoan	30	7	6
05	Kebulusan	17	4	4
06	Aditirto	10	2	2
07	Karangpoh	12	4	4
08	Jemur	26	6	5
09	Prigi	12	3	3
10	Kebagoran	11	4	4
11	Pengaringan	6	2	2
12	Peniron	46	12	8
13	Watulawang	10	2	2
	Jumlah	244	62	55

Sumber : BPS Kebumen

Tabel 2.3 Daftar Nama Kepala Desa, Pendidikan Dan Jenis Kelamin di Kecamatan Pejagoan 2016

	Desa/Kelurahan	Nama Kades	Pendidikan	Jenis Kelamin
	(1)	(2)	(3)	(4)
1	Logede	Suswanto	SLTP	Laki-laki
2	Kuwayuhan	Agus Sujoko	S1	Laki-laki
3	Kedawung	Nur Rohman	SLTA	Laki-laki
4	Pejagoan	Amin Kurniawan	SLTA	Laki-laki
5	Kebulusan	Ahmad Ruslani	S1	Laki-laki
6	Aditirto	M Makhali	SLTP	Laki-laki
7	Karangpoh	Susanto	S1	Laki-laki
8	Jemur	Warisno	SLTP	Laki-laki
9	Prigi	Muh.sinun	SLTA	Laki-laki
10	Kebagoran	Paridi	D2	Laki-laki
11	Pengaringan	Bejo Priyanto	SLTP	Laki-laki
12	Peniron	Mustakim	S1	Laki-laki
13	Watulawang	Dirun	SLTP	Laki-laki

Sumber : BPS Kebumen

Tabel 2.4 Banyaknya Perangkat Desa Dirinci Menurut Jabatan Per Desa di Kecamatan Pejagoan 2016

Desa/Kelurahan	Kades	Sekdes	Kaur	Pemb. Kaur	Kadus	Jumlah
(1)	(2)	(3)	(4)	(5)	(6)	(7)
01 Logede	1	-	2	-	5	8
02 Kuwayuhan	1	-	3	3	4	11
03 Kedawung	1	-	4	-	6	11
04 Pejagoan	1	-	3	-	4	8
05 Kebulusan	1	-	3	-	2	6
06 Aditirto	1	-	1	1	2	5
07 Karangpoh	1	-	2	-	3	6
08 Jemur	1	-	4	-	4	9
09 Prigi	1	-	1	1	1	4
10 Kebagoran	1	-	1	2	3	7
11 Pengaringan	1	-	2	-	2	5
12 Peniron	1	-	5	4	5	15
13 Watulawang	1	-	1	1	1	5
Jumlah	13	0	32	12	42	100

Sumber : BPS Kebumen

Tabel 2.5 Banyaknya Perangkat Desa Dirinci Menurut Pendidikan Per Desa di Kecamatan Pejagoan 2016

Desa/Kelurahan	SD	SLTP	SLTA	D2/D3	S1	Jumlah
(1)	(2)	(3)	(4)	(5)	(6)	(7)
01 Logede	-	3	5	-	-	8
02 Kuwayuhan	-	-	10	-	1	11
03 Kedawung	-	1	10	-	-	11
04 Pejagoan	-	3	5	-	-	8
05 Kebulusan	-	-	5	1	-	6
06 Aditirto	-	-	3	-	2	5
07 Karangpoh	-	1	5	-	-	6
08 Jemur	-	6	3	-	-	9
09 Prigi	-	1	1	-	2	4
10 Kebagoran	-	5	1	1	-	7
11 Pengaringan	-	1	4	-	-	5
12 Peniron	1	9	4	-	1	15
13 Watulawang	-	3	2	-	-	5
Jumlah	1	33	58	2	6	100

Sumber : BPS Kebumen

Tabel 2.6 Banyaknya Anggota Hansip , per desa Di Kecamatan Pejagoan , 2016

Desa/Kelurahan	Angota Hansip		
	Pria	Wanita	Jumlah
(1)	(2)	(3)	(4)
01 Logede	20	-	20
02 Kuwayuhan	43	1	44
03 Kedawung	48	1	49
04 Pejagoan	32	-	32
05 Kebulusan	22	-	22
06 Aditirto	18	-	18
07 Karangpoh	26	-	26
08 Jemur	26	-	26
09 Prigi	10	-	10
10 Kebagoran	25	-	25
11 Pengaringan	20	-	20
12 Peniron	23	-	23
13 Watulawang	19	-	19
Jumlah	332	2	334

Sumber : BPS Kebumen

<http://kebumenkab.bps.go.id>

PENDUDUK

Kecamatan Pejagoan 2016



24.320 Jiwa



24.171 Jiwa

PENJELASAN TEKNIS

1. Sumber utama data kependudukan adalah sensus penduduk yang dilaksanakan setiap sepuluh tahun sekali. Sensus penduduk telah dilaksanakan sebanyak enam kali sejak Indonesia merdeka, yaitu tahun 1961, 1971, 1980, 1990, 2000, dan 2010.

Di dalam sensus penduduk, pencacahan dilakukan terhadap seluruh penduduk yang berdomisili di wilayah teritorial Indonesia termasuk warga negara asing kecuali anggota korps diplomatik negara sahabat beserta keluarganya.

Metode pengumpulan data dalam sensus dilakukan dengan wawancara antara petugas sensus dengan responden dan juga melalui *e-census*. Pencatatan penduduk menggunakan konsep usual residence, yaitu konsep di mana penduduk biasa bertempat tinggal. Bagi penduduk yang bertempat tinggal tetap dicacah di mana mereka biasa tinggal, sedangkan untuk penduduk yang tidak bertempat tinggal tetap dicacah di tempat di mana mereka ditemukan petugas sensus pada malam 'Hari Sensus'. Termasuk penduduk yang tidak bertempat tinggal tetap adalah tuna wisma, awak kapal berbendera Indonesia, penghuni perahu/rumah apung, masyarakat terpencil/terasing, dan pengungsi. Bagi mereka yang mempunyai tempat tinggal tetap dan sedang bepergian ke luar wilayah lebih dari enam bulan, tidak dicacah di tempat tinggalnya, tetapi dicacah di tempat tujuannya. Untuk tahun yang tidak dilaksanakan sensus penduduk, data kependudukan diperoleh dari hasil proyeksi penduduk. Proyeksi penduduk merupakan suatu perhitungan ilmiah yang didasarkan pada asumsi dari komponen-komponen perubahan penduduk, yaitu kelahiran, kematian, dan migrasi. Proyeksi penduduk Indonesia 2010–2035 menggunakan data dasar penduduk hasil SP2010.

2. **Penduduk Indonesia** adalah semua orang yang berdomisili di wilayah

teritorial Indonesia selama 6 bulan atau lebih dan atau mereka yang berdomisili kurang dari 6 bulan tetapi bertujuan menetap.

3. **Laju pertumbuhan penduduk** adalah angka yang menunjukkan persentase penambahan penduduk dalam jangka waktu tertentu.
4. **Kepadatan penduduk** adalah rasio banyaknya penduduk per kilometer persegi.
5. **Rasio jenis kelamin** adalah perbandingan antara penduduk laki-laki dan penduduk perempuan pada suatu wilayah dan waktu tertentu. Biasanya dinyatakan dengan banyaknya penduduk laki-laki untuk 100 penduduk perempuan.
6. **Distribusi penduduk** adalah pola persebaran penduduk di suatu wilayah, baik berdasarkan batas-batas geografis maupun berdasarkan batas-batas administrasi pemerintahan.
7. **Komposisi penduduk** adalah pola persebaran penduduk menurut karakteristiknya, contoh: penduduk menurut kelompok umur, penduduk menurut jenis kelamin
8. **Rumah tangga** adalah seseorang atau sekelompok orang yang mendiami sebagian atau seluruh bangunan fisik/sensus dan biasanya tinggal bersama serta pengelolaan makan dari satu dapur. Yang dimaksud makan dari satu dapur adalah jika pengurusan kebutuhan sehari-harinya dikelola bersama-sama menjadi satu.
9. **Anggota rumah tangga** adalah semua orang yang biasanya bertempat tinggal di suatu rumah tangga, baik yang berada di rumah pada waktu pencacahan maupun yang sementara tidak ada.
10. **Rata-rata anggota rumah tangga** adalah angka yang menunjukkan

rata-rata jumlah anggota rumah tangga per rumah tangga.

11. **Penduduk usia kerja** adalah penduduk yang berumur 15 tahun ke atas.
12. **Angkatan kerja** adalah penduduk usia kerja (15 tahun ke atas) yang bekerja, punya pekerjaan namun sementara tidak bekerja, dan pengangguran.
13. **Bekerja** adalah kegiatan ekonomi yang dilakukan oleh seseorang dengan maksud memperoleh atau membantu memperoleh pendapatan atau keuntungan dan lamanya bekerja paling sedikit 1 jam secara terus menerus dalam seminggu yang lalu (termasuk pekerja keluarga tanpa upah yang membantu dalam suatu usaha/kegiatan ekonomi).
14. **Jumlah jam kerja seluruhnya** adalah jumlah jam kerja yang digunakan untuk bekerja (tidak termasuk jam kerja istirahat resmi dan jam kerja yang digunakan untuk hal-hal di luar pekerjaan).
15. **Lapangan usaha** adalah bidang kegiatan dari pekerjaan/tempat bekerja di mana seseorang bekerja. Klasifikasi lapangan usaha mengikuti Klasifikasi Baku Lapangan Usaha Indonesia (KBLI) dalam 1 digit.
16. **Status pekerjaan** adalah kedudukan seseorang dalam unit usaha/kegiatan dalam melakukan pekerjaan.
17. **Berusaha sendiri tanpa dibantu orang lain** adalah bekerja atau berusaha dengan menanggung risiko secara ekonomis, yaitu dengan tidak kembalinya ongkos produksi yang telah dikeluarkan dalam rangka usahanya tersebut, serta tidak menggunakan pekerja dibayar maupun pekerja tak dibayar, termasuk yang sifat pekerjaannya

memerlukan teknologi atau keahlian khusus.

18. **Berusaha dibantu buruh tidak tetap/buruh tidak dibayar** adalah bekerja atau berusaha atas risiko sendiri, dan menggunakan buruh/pekerja tak dibayar dan atau buruh/pekerja tidak tetap.
19. **Berusaha dibantu buruh tetap/buruh dibayar** adalah berusaha atas risiko sendiri dan mempekerjakan paling sedikit satu orang buruh/pekerja tetap yang dibayar.
20. **Buruh/karyawan/pegawai** adalah seseorang yang bekerja pada orang lain atau instansi/kantor/ perusahaan secara tetap dengan menerima upah/gaji baik berupa uang maupun barang. Buruh yang tidak mempunyai majikan tetap, tidak digolongkan sebagai buruh/karyawan, tetapi sebagai pekerja bebas. Seseorang dianggap memiliki majikan tetap jika memiliki 1 (satu) majikan (orang/rumah tangga) yang sama dalam sebulan terakhir, khusus pada sektor bangunan batasannya tiga bulan. Apabila majikannya instansi/lembaga, boleh lebih dari satu.
21. **Pekerja bebas** adalah seseorang yang bekerja pada orang lain/majikan/institusi yang tidak tetap (lebih dari 1 majikan dalam sebulan terakhir) di usaha pertanian baik berupa usaha rumah tangga maupun bukan usaha rumah tangga, ataupun di nonpertanian atas dasar balas jasa dengan menerima upah atau imbalan baik berupa uang maupun barang, dan baik dengan sistem pembayaran harian maupun borongan
22. **Pekerja tak dibayar** adalah seseorang yang bekerja membantu usaha untuk memperoleh penghasilan/keuntungan yang dilakukan oleh salah seorang anggota rumah tangga atau bukan anggota rumah tangga tanpa mendapat upah/gaji baik berupa uang maupun barang.

ULASAN

Kependudukan

Penduduk Kecamatan Pejagoan berdasarkan proyeksi penduduk tahun 2016 sebanyak 48.491 jiwa yang terdiri atas 24.320 jiwa penduduk laki-laki dan 24.171 jiwa penduduk perempuan. Dibandingkan dengan proyeksi jumlah penduduk tahun 2015, penduduk Kecamatan Pejagoan mengalami pertumbuhan sebesar 0,31 persen. Sementara itu besarnya angka rasio jenis kelamin tahun 2016 penduduk laki-laki terhadap penduduk perempuan sebesar 101.

Kepadatan penduduk di Kecamatan Pejagoan tahun 2016 mencapai 1400 jiwa/km². Desa paling padat desa Pejagoan yang merupakan Desa di pusat kecamatan, sedangkan desa paling kecil angka kepadatan per km² adalah desa Pengaringan sebesar 358 jiwa/km².

3.1 KEPENDUDUKAN/*POPULATION*

Tabel 3.1. Jumlah Penduduk Menurut Jenis Kelamin per Desa di Kecamatan Pejagoan 2016

	Desa/Kelurahan	Laki-laki	Perempuan	Jumlah
	(1)	(2)	(3)	(4)
1	Logede	1526	1573	3099
2	Kuwayuhan	3220	3121	6341
3	Kedawung	4364	4369	8733
4	Pejagoan	2723	2728	5451
5	Kebulusan	2139	2210	4349
6	Aditirto	1237	1274	2511
7	Karangpoh	1429	1405	2834
8	Jemur	2343	2205	4548
9	Prigi	936	907	1843
10	Kebagoran	832	835	1667
11	Pengaringan	283	276	559
12	Peniron	2793	2796	5589
13	Watulawang	495	472	967
Jumlah		24320	24171	48491

Tabel 3.2 Pertumbuhan Penduduk di Kecamatan Pejagoan, 2016
Table

	Desa/Kelurahan	Jumlah Penduduk		Pertumbuhan
		2015	2016	Jiwa
	(1)	(2)	(3)	(4)
1	Logede	3096	3099	3
2	Kuwayuhan	6336	6341	5
3	Kedawung	8729	8733	4
4	Pejagoan	5459	5451	-8
5	Kebulusan	4352	4349	-3
6	Aditirto	2511	2511	0
7	Karangpoh	2827	2834	7
8	Jemur	4547	4548	1
9	Prigi	1837	1843	6
10	Kebagoran	1663	1667	4
11	Pengaringan	552	559	7
12	Peniron	5582	5589	7
13	Watulawang	964	967	3
	Jumlah	48455	48491	36

Tabel 3.3 Distribusi dan Kepadatan Penduduk Menurut Kecamatan di Kecamatan Pejagoan, 2016

	Desa/Kelurahan	Luas Wilayah (km ²)	Jumlah Penduduk	Kepadatan Jiwa/(km ²)
	(1)	(2)	(3)	(4)
1	Logede	1,21	3099	2561
2	Kuwayuhan	1,83	6341	3465
3	Kedawung	2,57	8733	3398
4	Pejagoan	1,35	5451	4038
5	Kebulusan	1,80	4349	2416
6	Aditirto	1,58	2511	1589
7	Karangpoh	1,45	2834	1954
8	Jemur	2,87	4548	1585
9	Prigi	2,13	1843	865
10	Kebagoran	3,12	1667	534
11	Pengaringan	1,56	559	358
12	Peniron	9,35	5.589	598
13	Watulawang	3,76	967	257
Jumlah		34,6	48442	1400

Sumber : BPS Kebumen

Tabel 3.4 Jumlah Penduduk Menurut Jenis Kelamin dan sex ratio di Kecamatan Pejagoan, 2016

	Desa/Kelurahan	Penduduk		Jumlah	Sex Ratio
		Laki-laki	Perempuan		
		(1)	(2)		
1	Logede	1526	1573	3099	97
2	Kuwayuhan	3220	3121	6341	103
3	Kedawung	4364	4369	8733	100
4	Pejagoan	2723	2728	5451	100
5	Kebulusan	2139	2210	4349	97
6	Aditirto	1237	1274	2511	97
7	Karangpoh	1429	1405	2834	102
8	Jemur	2343	2205	4548	106
9	Prigi	936	907	1843	103
10	Kebagoran	832	835	1667	100
11	Pengaringan	283	276	559	103
12	Peniron	2793	2796	5589	100
13	Watulawang	495	472	967	105
Jumlah		24310	24132	48442	101

Sumber : BPS Kebumen

**Tabel 3.5 Jumlah Penduduk dan Persebaran di Kecamatan Pejagoan ,
Table 2016**

Desa/Kelurahan	Penduduk			Jumlah	Persebaran
	Laki-laki	Perempuan			
	(2)	(3)	(4)		
(1)	(2)	(3)	(4)	(5)	
1 Logede	1526	1573	3099	31	
2 Kuwayuhan	3220	3121	6341	63	
3 Kedawung	4364	4369	8733	87	
4 Pejagoan	2723	2728	5451	55	
5 Kebulusan	2139	2210	4349	43	
6 Aditirto	1237	1274	2511	25	
7 Karangpoh	1429	1405	2834	28	
8 Jemur	2343	2205	4548	45	
9 Prigi	936	907	1843	18	
10 Kebagoran	832	835	1667	17	
11 Pengaringan	283	276	559	6	
12 Peniron	2793	2796	5589	56	
13 Watulawang	495	472	967	10	
Jumlah	24320	24171	48442	484	

Sumber : BPS Kebumen

Tabel 3.6 Jumlah Penduduk , Jumlah Rumah Tangga dan rata-rata ART Per Rumah Tangga di Kecamatan Pejagoan, 2016

	Desa/Kelurahan	Jumlah Rumah Tangga	Jumlah Penduduk	Rata-rata ART
	(1)	(2)	(3)	(4)
1	Logede	850	3099	4
2	Kuwayuhan	1627	6341	4
3	Kedawung	2334	8733	4
4	Pejagoan	1429	5451	4
5	Kebulusan	1098	4349	4
6	Aditirto	671	2511	4
7	Karangpoh	720	2834	4
8	Jemur	1097	4548	4
9	Prigi	444	1843	4
10	Kebagoran	464	1667	4
11	Pengaringan	150	559	4
12	Peniron	1434	5589	4
13	Watulawang	239	967	4
Jumlah		12557	48491	4

Sumber : BPS Kebumen

Tabel 3.7 Rata-Rata Rumah Tangga Per RW dan Per RT di Kecamatan Pejagoan , 2016

	Desa/Kelurahan	Jumlah Rumah Tangga	Rta-rata Per	
			RW	RT
	(1)	(2)	(3)	(4)
1	Logede	850	170	47
2	Kuwayuhan	1627	203	68
3	Kedawung	2334	292	58
4	Pejagoan	1429	204	48
5	Kebulusan	1098	275	65
6	Aditirto	671	336	67
7	Karangpoh	720	180	60
8	Jemur	1097	183	42
9	Prigi	444	148	37
10	Kebagoran	464	116	42
11	Pengaringan	150	75	25
12	Peniron	1434	120	31
13	Watulawang	239	120	24
	Jumlah	12478	186	48

Sumber : BPS Kebumen

Tabel 3.8 Banyaknya Penduduk Laki-Laki Dirinci Menurut
Table Kelompok Umur per Desa Di kecamatan Pejagoan , 2016

Desa/Kelurahan		0-4	5-9	10-14
(1)		(2)	(3)	(4)
1	Logede	122	136	145
2	Kuwayuhan	271	301	326
3	Kedawung	366	397	448
4	Pejagoan	237	211	240
5	Kebulusan	192	184	252
6	Aditirto	106	123	131
7	Karangpoh	141	122	158
8	Jemur	192	258	254
9	Prigi	89	90	111
10	Kebagoran	71	74	84
11	Pengaringan	18	31	32
12	Peniron	245	246	319
13	Watulawang	48	40	42
Jumlah		2098	2213	2542

Sumber : BPS Kabupaten Kebumen

Tabel 3.8 Lanjutan

Desa/Kelurahan		15-19	20-24	25-29
(1)		(2)	(3)	(4)
1	Logede	177	77	90
2	Kuwayuhan	338	224	178
3	Kedawung	437	312	257
4	Pejagoan	284	239	200
5	Kebulusan	221	138	120
6	Aditirto	145	74	77
7	Karangpoh	150	123	87
8	Jemur	271	182	137
9	Prigi	91	77	61
10	Kebagoran	83	39	39
11	Pengaringan	23	12	16
12	Peniron	257	136	117
13	Watulawang	56	31	31
Jumlah		2533	1664	1410

Sumber : BPS Kabupaten Kebumen

Tabel 3.8 Lanjutan

	Desa/Kelurahan	30-34	35-39	40-44
	(1)	(2)	(3)	(4)
1	Logede	93	107	129
2	Kuwayuhan	215	241	244
3	Kedawung	295	280	272
4	Pejagoan	201	144	176
5	Kebulusan	135	152	152
6	Aditirto	68	84	74
7	Karangpoh	101	94	81
8	Jemur	126	139	143
9	Prigi	55	57	47
10	Kebagoran	30	47	80
11	Pengaringan	15	19	20
12	Peniron	144	157	155
13	Watulawang	23	30	26
	Jumlah	1501	1551	1599

Sumber : BPS Kabupaten Kebumen

Tabel 3.8 Lanjutan

Desa/Kelurahan	45-49	50-54	54-59
(1)	(2)	(3)	(4)
1 Logede	119	85	73
2 Kuwayuhan	229	174	137
3 Kedawung	335	279	233
4 Pejagoan	171	198	145
5 Kebulusan	177	99	110
6 Aditirto	77	61	65
7 Karangpoh	96	72	60
8 Jemur	161	118	123
9 Prigi	44	53	39
10 Kebagoran	74	38	57
11 Pengaringan	12	26	16
12 Peniron	191	159	187
13 Watulawang	31	37	27
Jumlah	1717	1399	1272

Sumber : BPS Kabupaten Kebumen

Tabel 3.8 Lanjutan

Desa/Kelurahan	60-64	65-69	70-74	75+
(1)	(2)	(3)	(4)	(5)
1 Logede	53	37	27	56
2 Kuwayuhan	108	82	65	87
3 Kedawung	154	125	62	112
4 Pejagoan	101	76	42	58
5 Kebulusan	64	49	27	67
6 Aditirto	61	36	28	27
7 Karangpoh	54	31	21	38
8 Jemur	67	74	33	65
9 Prigi	51	21	18	32
10 Kebagoran	35	24	27	30
11 Pengaringan	6	10	11	16
12 Peniron	207	123	99	51
13 Watulawang	32	23	10	8
Jumlah	993	711	470	647

Sumber : BPS Kabupaten Kebumen

Tabel 3.9 Banyaknya Penduduk Perempuan Dirinci Menurut Kelompok Umur per Desa Di kecamatan Pejagoan , 2016

Desa/Kelurahan	0-4	5-9	10-14
(1)	(2)	(3)	(4)
1 Logede	128	115	185
2 Kuwayuhan	296	270	304
3 Kedawung	331	400	387
4 Pejagoan	239	200	245
5 Kebulusan	201	220	200
6 Aditirto	119	119	127
7 Karangpoh	122	138	147
8 Jemur	197	196	240
9 Prigi	84	91	103
10 Kebagoran	65	71	77
11 Pengaringan	23	19	21
12 Peniron	202	246	266
13 Watulawang	43	41	36
Jumlah	2050	2126	2338

Sumber : BPS Kabupaten Kebumen

Tabel 3.9 lanjutan

Desa/Kelurahan	15-19	20-24	25-29
(1)	(2)	(3)	(4)
1 Logede	160	106	86
2 Kuwayuhan	274	201	189
3 Kedawung	370	288	287
4 Pejagoan	266	188	187
5 Kebulusan	228	148	136
6 Aditirto	103	84	91
7 Karangpoh	153	88	99
8 Jemur	198	157	115
9 Prigi	89	69	50
10 Kebagoran	57	44	40
11 Pengaringan	16	16	17
12 Peniron	203	133	141
13 Watulawang	26	34	29
Jumlah	2143	1556	1467

Sumber : BPS Kabupaten Kebumen

Tabel 3.9 Lanjutan

Desa/Kelurahan	30-34	35-39	40-44
(1)	(2)	(3)	(4)
1 Logede	109	110	92
2 Kuwayuhan	229	227	210
3 Kedawung	293	298	285
4 Pejagoan	183	152	181
5 Kebulusan	152	147	143
6 Aditirto	73	81	74
7 Karangpoh	90	87	76
8 Jemur	133	137	130
9 Prigi	47	46	58
10 Kebagoran	40	57	76
11 Pengaringan	10	20	15
12 Peniron	153	186	172
13 Watulawang	30	26	29
Jumlah	1542	1574	1541

Sumber : BPS Kabupaten Kebumen

Tabel 3.9 Lanjutan

Desa/Kelurahan	45-49	50-54	54-59
(1)	(2)	(3)	(4)
1 Logede	138	87	82
2 Kuwayuhan	244	176	124
3 Kedawung	359	302	234
4 Pejagoan	249	191	156
5 Kebulusan	184	117	104
6 Aditirto	110	87	51
7 Karangpoh	116	78	62
8 Jemur	202	136	109
9 Prigi	74	51	30
10 Kebagoran	61	65	42
11 Pengaringan	33	25	11
12 Peniron	188	218	219
13 Watulawang	40	30	30
Jumlah	1998	1563	1254

Sumber : BPS Kabupaten Kebumen

Tabel 3.9 Lanjutan

Desa/Kelurahan	60-64	65-69	70-74	75+
(1)	(2)	(3)	(4)	(5)
1 Logede	45	41	36	53
2 Kuwayuhan	104	84	61	128
3 Kedawung	160	128	88	159
4 Pejagoan	95	61	50	85
5 Kebulusan	62	43	40	85
6 Aditirto	55	32	23	45
7 Karangpoh	48	26	27	48
8 Jemur	68	69	43	75
9 Prigi	37	31	20	27
10 Kebagoran	33	43	27	37
11 Pengaringan	14	11	13	12
12 Peniron	184	126	96	63
13 Watulawang	37	15	12	14
Jumlah	942	710	536	831

Sumber : BPS Kabupaten Kebumen

Tabel 3.10 Jumlah Penduduk Usia Produktif dan Usia Non Produktif Dirinci Per desa di Kecamatan Pejagoan, 2016

Desa/Kelurahan	Usia Produktif 15 - 64 tahun	Usia Tidak Produktif 0- 14 & 65+	Jumlah Penduduk
(1)	(2)	(3)	(4)
1 Logede	2016	1083	3099
2 Kuwayuhan	4068	2273	6341
3 Kedawung	5724	3009	8733
4 Pejagoan	3703	1748	5451
5 Kebulusan	2790	1559	4349
6 Aditirto	1569	903	2511
7 Karangpoh	1813	1021	2834
8 Jemur	2850	1698	4548
9 Prigi	1124	719	1843
10 Kebagoran	1033	634	1667
11 Pengaringan	341	218	559
12 Peniron	3493	2096	5589
13 Watulawang	630	337	967
Jumlah	31148	17294	48442

Sumber : BPS Kabupaten Kebumen

<http://kebumenkab.bps.go.id>

SOSIAL

Sekolah Menurut Jenisnya

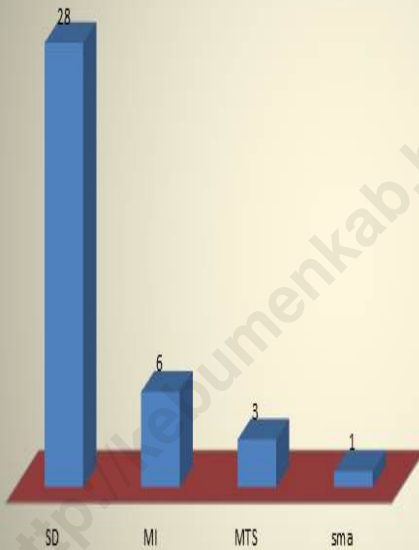

PENJELASAN TEKNIS

1. **Tidak/belum pernah sekolah** adalah mereka yang tidak pernah atau belum pernah terdaftar dan tidak pernah atau belum pernah aktif mengikuti pendidikan di suatu jenjang pendidikan formal. Termasuk juga yang tamat/belum tamat taman kanak-kanak tetapi tidak melanjutkan ke sekolah dasar.
2. **Masih bersekolah** adalah mereka yang terdaftar dan aktif mengikuti pendidikan formal dan nonformal (Paket A, B, atau C), baik pendidikan dasar, menengah maupun pendidikan tinggi. Bagi mahasiswa yang sedang cuti dianggap masih bersekolah.
3. **Tidak bersekolah lagi** adalah mereka yang pernah terdaftar dan aktif mengikuti pendidikan di suatu jenjang pendidikan formal dan nonformal (Paket A, B, atau C), tetapi pada saat pencacahan tidak lagi terdaftar dan tidak aktif mengikuti pendidikan.
4. **Tamat sekolah** adalah menyelesaikan pelajaran yang ditandai dengan lulus ujian akhir pada kelas atau tingkat terakhir suatu jenjang pendidikan di sekolah negeri maupun swasta dengan mendapatkan tanda tamat belajar/ijazah. Seseorang yang belum mengikuti pelajaran pada kelas tertinggi tetapi telah mengikuti ujian akhir dan lulus dianggap tamat sekolah.
5. **Imunisasi** adalah memasukkan kuman atau racun penyakit tertentu yang sudah dilemahkan (vaksin) ke dalam tubuh dengan cara disuntik atau diminum (diteteskan dalam mulut) dengan maksud agar terjadi kekebalan tubuh terhadap penyakit tersebut.
6. **BCG (Bacillus Calmette Guerin)** merupakan vaksinasi untuk mencegah penyakit TBC, diberikan pada bayi baru lahir atau anak, dengan suntikan pada kulit pangkal lengan atas. Bekas suntikan kemudian akan membentuk tonjolan kecil jaringan parut pada kulit lengan atas.

Suntikan BCG diberikan kepada anak sebanyak 1 kali.

7. **DPT (Difteri, Pertusis, Tetanus)** merupakan vaksin untuk mencegah penyakit Difteri, Pertusis, dan Tetanus yang diberikan pada bayi berumur 3 bulan ke atas, dengan suntikan pada paha, diulang 1 bulan dan 2 bulan kemudian, sehingga suntikan imunisasi DPT lengkap pada balita berjumlah 3 kali (kadang-kadang selang waktu antar suntikan bisa lebih dari 1 bulan).
8. Untuk mengukur kemiskinan, BPS menggunakan konsep kemampuan memenuhi kebutuhan dasar (*basic needs approach*). Dengan pendekatan ini, kemiskinan dipandang sebagai ketidakmampuan dari sisi ekonomi untuk memenuhi kebutuhan dasar makanan dan bukan makanan yang diukur dari sisi pengeluaran. Metode yang digunakan adalah menghitung Garis Kemiskinan (GK), yang terdiri dari dua komponen yaitu Garis Kemiskinan Makanan (GKM) dan Garis Kemiskinan Non-Makanan (GKNM). Penghitungan Garis Kemiskinan dilakukan secara terpisah untuk daerah perkotaan dan perdesaan.
9. **Penduduk miskin** adalah penduduk yang memiliki rata-rata pengeluaran per kapita per bulan di bawah Garis Kemiskinan.
10. **Garis Kemiskinan Makanan (GKM)** merupakan nilai pengeluaran kebutuhan minimum makanan yang disetarakan dengan 2.100 kkalori per kapita per hari. Garis Kemiskinan Non-Makanan (GKNM) adalah kebutuhan minimum untuk perumahan, sandang, pendidikan, kesehatan, dan kebutuhan dasar lainnya.

ULASAN

Pendidikan

Jumlah Sekolah di Kecamatan Pejagoan menurut Dinas Pendidikan, Pemuda dan Olah Raga Kecamatan Pejagoan dan Kantor Kemenag Kecamatan Pejagoan adalah Sekolah Dasar (SD/MI) sebanyak 31 sekolah, Sekolah Menengah Pertama (SMP/MTs) sebanyak 3 sekolah, Sekolah Menengah Atas (SMA/MA) sebanyak 2 sekolah.

Jumlah Murid dan Guru SD/MI adalah 5557 siswa dan 332 guru, SMP/MTs sebanyak 1.845 siswa dan 111 guru, SMA/MA sebanyak 973 siswa dan 63 guru dan Rasio Murid-Guru SD/MI adalah 16,73, SMP/MTs adalah 16,62, SMA/MA adalah 15,44.

Kesehatan

Upaya pemerintah diantaranya menyediakan fasilitas kesehatan seperti rumah sakit, puskesmas, dan puskesmas pembantu. Terlihat jumlah puskesmas non perawatan sebanyak 1 unit, posyandu sebanyak 73 unit, Polindes 9 unit, dan tenaga Perawat 6 orang, Bidan 17 orang.

Agama

Pada tahun 2016 jumlah sarana dan prasarana peribadatan di Kecamatan Pejagoan tercatat jumlah masjid sebanyak 37 unit, musholla sebanyak 61 unit, gereja sebanyak 1 unit.

Kemiskinan

Jumlah keluarga pra sejahtera di Kecamatan Pejagoan pada tahun 2016 tercatat sebesar 1684, Keluarga sejahtera I sebesar 8.954 dan Keluarga sejahtera II tercatat sebesar 3.245.

<http://kebumenkab.bps.go.id>

Tabel 4.1. Banyaknya Sekolah Menurut Jenisnya beserta Jumlah murid dan guru dirinci per Desa di kecamatan Pejagoan , 2016

Desa/Kelurahan	Jumlah SD	Nama Sekolah
(1)	(2)	(3)
1 Logede	1	SDN Logede I
	1	SDN Logede II
2 Kuwayuhan	1	SDN Kewayuhan I
	1	SDN Kewayuhan II
	1	SDN Kewayuhan III
	1	SDN Kewayuhan IV
3 Kedawung	1	SDN Kedawung I
	1	SDN Kedawung II
	1	SDN Kedawung III
	1	SDN Kedawung IV
4 Pejagoan	1	SDN Pejagoan I
	1	SDN Pejagoan II
	1	SDN Pejagoan IV
5 Kebulus an	1	SDN Kebulusan I
	1	SDN Kebulusan II
	1	SDN Kebulusan III
6 Aditirto	1	SDN Aditirto I
7 Karangpoh	1	SDN Karangpoh I
	1	SDN Karangpoh II
8 Jem ur	1	SDN Jemur I
9 Prigi	1	SDN Prigi I
	1	SDN Prigi II
10 Kebagoran	1	SDN Kebagoran I
11 Pengaringan	1	SDN Pengaringan I
12 Peniron	1	SDN Peniron I
	1	SDN Peniron II
	1	SDN Peniron III
13 Watulawang	1	SDN Watulawang I
Jumlah	28	

Sumber : dinas Pendidikan Kecamatan pejagoan

Tabel 4.1 lanjutan

Desa/Kelurahan	MI	Murid	Guru
(1)	(2)	(3)	(4)
01 Logede	1	106	9
02 Kuwayuhan	-	-	-
03 Kedawung	1	92	8
04 Pejagoan	1	60	7
05 Kebulusan	-	-	-
06 Aditirto	1	114	9
07 Karangpoh	-	-	-
08 Jemur	1	208	14
09 Prigi	-	-	-
10 Kebagoran	-	-	-
11 Pengaringan	-	-	-
12 Peniron	1	154	9
13 Watulawang	-	-	-
Jumlah	6	734	56

Sumber : UPT Dinas Pendidikan Kecamatan Pejagoan

Tabel 4.1 lanjutan

Desa/Kelurahan	MTs	Murid	Guru
(1)	(2)	(3)	(4)
01 Logede	-	-	-
02 Kuwayuhan	1	77	12
03 Kedawung	-	-	-
04 Pejagoan	-	-	-
05 Kebulusan	-	-	-
06 Aditirto	-	-	-
07 Karangpoh	-	-	-
08 Jemur	1	255	25
09 Prigi	1	56	13
10 Kebagoran	-	-	-
11 Pengaringan	-	-	-
12 Peniron	-	-	-
13 Watulawang	-	-	-
Jumlah	3	388	50

Sumber : UPT Dinas Pendidikan Kecamatan Pejagoan

Tabel 4.1 lanjutan

Desa/Kelurahan	MA	Murid	Guru
(1)	(2)	(3)	(4)
01 Logede	-	-	-
02 Kuwayuhan	1	11	11
03 Kedawung	-	-	-
04 Pejagoan	-	-	-
05 Kebulusan	-	-	-
06 Aditirto	-	-	-
07 Karangpoh	-	-	-
08 Jemur	-	-	-
09 Prigi	-	-	-
10 Kebagoran	-	-	-
11 Pengaringan	-	-	-
12 Peniron	-	-	-
13 Watulawang	-	-	-
Jumlah	1	11	11

Sumber : UPT Dinas Pendidikan Kecamatan Pejagoan

Tabel 4.1 lanjutan

Desa/Kelurahan	SMA	Murid	Guru
(1)	(2)	(3)	(4)
01 Logede	-	-	-
02 Kuwayuhan	-	-	-
03 Kedawung	-	-	-
04 Pejagoan	-	-	-
05 Kebulusan	1	962	52
06 Aditirto	-	-	-
07 Karangpoh	-	-	-
08 Jemur	-	-	-
09 Prigi	-	-	-
10 Kebagoran	-	-	-
11 Pengaringan	-	-	-
12 Peniron	-	-	-
13 Watulawang	-	-	-
Jumlah	1	962	52

Sumber : UPT Dinas Pendidikan Kecamatan Pejagoan

Tabel 4.2 Rasio murid terhadap Sekolah dirinci per Desa di kecamatan Pejagoan , 2016

Desa/Kelurahan	SMA	Murid	Rasio
(1)	(2)	(3)	(4)
01 Logede	-	-	-
02 Kuwayuhan	-	-	-
03 Kedawung	-	-	-
04 Pejagoan	-	-	-
05 Kebulusan	1	962	962
06 Aditirto	-	-	-
07 Karangpoh	-	-	-
08 Jemur	-	-	-
09 Prigi	-	-	-
10 Kebagoran	-	-	-
11 Pengaringan	-	-	-
12 Peniron	-	-	-
13 Watulawang	-	-	-
Jumlah	1	962	962

Sumber : UPT Dinas Pendidikan Kecamatan Pejagoan

Tabel 4.2 Lanjutan

Desa/Kelurahan	MA	Murid	Rasio
(1)	(2)	(3)	(4)
01 Logede	-	-	-
02 Kuwayuhan	1	11	11
03 Kedawung	-	-	-
04 Pejagoan	-	-	-
05 Kebulusan	-	-	-
06 Aditirto	-	-	-
07 Karangpoh	-	-	-
08 Jemur	-	-	-
09 Prigi	-	-	-
10 Kebagoran	-	-	-
11 Pengaringan	-	-	-
12 Peniron	-	-	-
13 Watulawang	-	-	-
Jumlah	1	11	11

Sumber : UPT Dinas Pendidikan Kecamatan Pejagoan

Tabel 4.2 Lanjutan

Desa/Kelurahan	MTs	Murid	Rasio
(1)	(2)	(3)	(4)
01 Logede	-	-	-
02 Kuwayuhan	1	77	77
03 Kedawung	-	-	-
04 Pejagoan	-	-	-
05 Kebulusan	-	-	-
06 Aditirto	-	-	-
07 Karangpoh	-	-	-
08 Jemur	1	255	255
09 Prigi	1	56	56
10 Kebagoran	-	-	-
11 Pengaringan	-	-	-
12 Peniron	-	-	-
13 Watulawang	-	-	-
Jumlah	3	388	388

Sumber : UPT Dinas Pendidikan Kecamatan Pejagoan

Tabel 4.2 Lanjutan

Desa/Kelurahan	MI	Murid	Rasio
(1)	(2)	(3)	(4)
01 Logede	1	106	109
02 Kuwayuhan	-	-	-
03 Kedawung	1	92	92
04 Pejagoan	1	60	60
05 Kebulusan	-	-	-
06 Aditirto	1	114	114
07 Karangpoh	-	-	-
08 Jemur	1	208	208
09 Prigi	-	-	-
10 Kebagoran	-	-	-
11 Pengaringan	-	-	-
12 Peniron	1	154	154
13 Watulawang	-	-	-
Jumlah	6	734	737

Sumber : UPT Dinas Pendidikan Kecamatan Pejagoan

Tabel 4.3 Rasio murid terhadap Guru Di SMA dirinci per Desa di Kecamatan Pejagoan , 2016

Desa/Kelurahan	Murid	Guru	Rasio
(1)	(2)	(3)	(4)
01 Logede	-	-	-
02 Kuwayuhan	-	-	-
03 Kedawung	-	-	-
04 Pejagoan	-	-	-
05 Kebulusan	962	52	18,50
06 Aditirto	-	-	-
07 Karangpoh	-	-	-
08 Jemur	-	-	-
09 Prigi	-	-	-
10 Kebagoran	-	-	-
11 Pengaringan	-	-	-
12 Peniron	-	-	-
13 Watulawang	-	-	-
Jumlah	962	52	18,50

Sumber : UPT Dinas Pendidikan Kecamatan Pejagoan

Tabel 4.4 Rasio murid terhadap Guru Di MA dirinci per Desa di Kecamatan Pejagoan , 2016

Desa/Kelurahan	Murid	Guru	Rasio
(1)	(2)	(3)	(4)
01 Logede	-	-	-
02 Kuwayuhan	11	11	1,00
03 Kedawung	-	-	-
04 Pejagoan	-	-	-
05 Kebulusan	-	-	-
06 Aditirto	-	-	-
07 Karangpoh	-	-	-
08 Jemur	-	-	-
09 Prigi	-	-	-
10 Kebagoran	-	-	-
11 Pengaringan	-	-	-
12 Peniron	-	-	-
13 Watulawang	-	-	-
Jumlah	11	11	1,00

Sumber : UPT Dinas Pendidikan Kecamatan Pejagoan

Tabel 4.5 Rasio murid terhadap Guru Di MTs dirinci per Desa di Kecamatan Pejagoan , 2016

Desa/Kelurahan	Murid	Guru	Rasio
(1)	(2)	(3)	(4)
01 Logede	-	-	-
02 Kuwayuhan	77	12	6,42
03 Kedawung	-	-	-
04 Pejagoan	-	-	-
05 Kebulusan	-	-	-
06 Aditirto	-	-	-
07 Karangpoh	-	-	-
08 Jemur	255	25	10,20
09 Prigi	56	13	4,31
10 Kebagoran	-	-	-
11 Pengaringan	-	-	-
12 Peniron	-	-	-
13 Watulawang	-	-	-
Jumlah	388	50	20,92

Tabel 4.6 Rasio murid terhadap Guru Di MI dirinci per Desa di Kecamatan Pejagoan , 2016

Desa/Kelurahan	Murid	Guru	Rasio
(1)	(2)	(3)	(4)
01 Logede	106	9	11,78
02 Kuwayuhan	-	-	-
03 Kedawung	92	8	11,50
04 Pejagoan	60	7	8,57
05 Kebulusan	-	-	-
06 Aditirto	114	9	12,67
07 Karangpoh	-	-	-
08 Jemur	208	14	14,86
09 Prigi	-	-	-
10 Kebagoran	-	-	-
11 Pengaringan	-	-	-
12 Peniron	154	9	17,11
13 Watulawang	-	-	-
Jumlah	734	56	76

Sumber : UPT Dinas Pendidikan Kecamatan Pejagoan

Tabel 4.7 Jumlah Fasilitas Kesehatan Menurut Jenisnya di Kecamatan Pejagoan, 2016

Desa /Kelurahan	Rumah Sakit	Rumah Sakit Bersalin	Poliklinik/Balai Pengobatan
(1)	(2)	(3)	(4)
01 Logede	-	-	-
02 Kuwayuhan	-	1	1
03 Kedawung	-	-	-
04 Pejagoan	-	-	-
05 Kebulus an	-	-	-
06 Aditirto	-	-	-
07 Karangpoh	-	-	-
08 Jemur	-	-	-
09 Prigi	-	-	-
10 Kebagoran	-	-	-
11 Pengaringan	-	-	-
12 Peniron	-	-	-
13 Watulawang	-	-	-
Jumlah	0	1	1

Sumber : BPS Kabupaten Kebuman

Tabel 4.7 Lanjutan

Desa/ Kelurahan	Puskesmas	Rumah Sakit Bersalin	Poliklinik/Balai Pengobatan	Tempat Praktek Bidan
(1)	(5)	(6)	(7)	(8)
01 Logede	-	-	-	1
02 Kuwayuhan	-	-	1	1
03 Kedawung	-	1	-	1
04 Pejagoan	1	-	1	1
05 Kebulusan	-	-	-	1
06 Aditirto	-	-	-	-
07 Karangpoh	-	-	-	1
08 Jemur	-	-	-	-
09 Prigi	-	-	-	1
10 Kebagoran	-	1	-	1
11 Pengaringan	-	-	-	-
12 Peniron	-	-	-	1
13 Watulawang	-	-	-	-
Jumlah	1	2	2	9

Sumber : BPS Kabupaten Kebuman

Tabel 4.7 lanjutan

Desa/ Kelurahan	Puskesmas	Posyandu	Apotik	Toko Kusus Obat
(1)	(5)	(6)	(7)	(8)
01 Logede	1	5	-	-
02 Kuwayuhan	1	5	-	-
03 Kedawung	-	8	-	-
04 Pejagoan	-	7	1	-
05 Kebulus an	1	4	-	-
06 Aditirto	-	2	-	-
07 Karangpoh	1	4	-	-
08 Jem ur	1	5	-	-
09 Prigi	1	3	-	-
10 Kebagoran	-	4	-	-
11 Pengaringan	1	2	-	-
12 Peniron	1	12	-	-
13 Watulawang	1	2	-	-
Jumlah	9	63	1	0

Sumber : BPS kauaten kebumen

Tabel 4.8 Banyaknya Peserta KB dan alat Kontrasepsi yang dipilih Menurut Desa di Kecamatan Pejagoan, 2016

Desa/Kelurahan	IUD		MOW		MOP		Kondom	
	P	S	P	S	P	S	P	S
(1)	(2)	(3)	(4)	(5)	(6)	(7)	(8)	(9)
01 Logede	16	11	15	1	1	0	7	3
02 Kuwayuhan	75	8	4	5	1	0	2	2
03 Kedawung	92	14	32	-	0	0	-	1
04 Pejagoan	59	4	25	1	1	0	9	1
05 Kebulusan	19	-	7	3	1	0	9	2
06 Aditirto	13	-	2	1	0	0	1	2
07 Karangpoh	18	7	17	1	0	0	6	1
08 Jemur	10	-	1	1	1	0	1	4
09 Prigi	5	1	6	-	0	0	1	-
10 Kebagoran	11	-	6	1	0	0	1	4
11 Pengaringan	6	1	1	-	0	0	-	1
12 Peniron	3	-	9	1	0	0	2	2
13 Watulawang	7	-	2	-	0	0	1	-
Jumlah	334	46	127	15	5	0	40	23

Sumber/Source: Dinas Kesehatan Kecamatan Pejagoan/Public Health Service of Kebumen Regency

Tabel 4.8 lanjutan

Desa/Kelurahan	IMPLAT		Suntik		PIL		Jumlah	
	P	S	P	S	P	S	P	S
(1)	(10)	(11)	(12)	(13)	(14)	(15)	(16)	(17)
01 Logede	73	53	53	122	53	9	152	239
02 Kuwayuhan	89	15	113	395	63	12	356	400
03 Kedawung	126	11	94	518	105	27	401	634
04 Pejagoan	252	6	127	183	75	9	327	363
05 Kebulusan	111	2	153	230	36	10	9	288
06 Aditirto	100	1	15	183	29	3	288	57
07 Karangpoh	97	1	181	44	17	1	344	8
08 Jemur	113	10	147	284	35	19	203	325
09 Prigi	53	-	36	78	73	-	213	22
10 Kebagoran	101	21	16	47	23	13	157	86
11 Pengaringan	61	6	2	1	1	2	66	11
12 Peniron	47	19	98	323	97	10	291	385
13 Watulawang	55	3	21	43	4	1	65	73
Jumlah	1278	148	1056	2451	611	116	2872	2891

Sumber : BPS Kabupaten Kebumen

Tabel 4.9 Banyaknya Sarana Peribadatan Menurut Desa di Kecamatan Pejagoan, 2016

Desa/Kelurahan	Masjid	Musholla	Gereja	Wihara	Pura
(1)	(2)	(3)	(4)	(5)	(6)
1 Logede	1	9	-	-	-
2 Kuwayuhan	6	13	-	-	-
3 Kedawung	6	27	-	-	-
4 Pejagoan	4	18	-	-	-
5 Kebulus an	2	14	-	-	-
6 Aditirto	2	11	-	-	-
7 Karangpoh	2	7	-	-	-
8 Jemur	3	23	-	-	-
9 Prigi	3	5	-	-	-
10 Kebagoran	2	4	-	-	-
11 Pengaringan	1	1	1	-	-
12 Peniron	4	27	-	-	-
13 Watulawang	1	2	-	-	-
Jumlah	37	161	1	0	0

Sumber : BPS Kebumen

<http://kebumenkab.bps.go.id>

PERTANIAN

PRESENTASE LUAS WILAYAH KECAMATAN PEJAGOAN

■ SAWAH ■ TANAH KERING

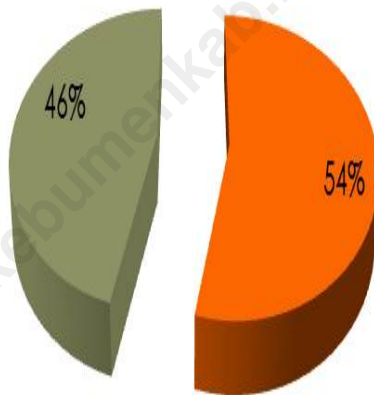

PENJELASAN TEKNIS

1. **Lahan sawah** adalah lahan pertanian yang berpetak-petak dan dibatasi oleh pematang (galengan), saluran untuk menahan/ menyalurkan air, yang biasanya ditanami padi sawah tanpa memandang dari mana diperoleh atau status lahan tersebut. Lahan yang dimaksud termasuk lahan yang terdaftar di Pajak Bumi Bangunan, Luran Pembangunan Daerah, lahan bengkok, lahan serobotan, lahan rawa yang ditanami padi dan lahan bekas tanaman tahunan yang telah dijadikan sawah, baik yang ditanami padi, palawija atau tanaman semusim lainnya.
2. **Tegal/Kebun** adalah lahan pertanian bukan sawah (lahan kering) yang ditanami tanaman semusim atau tahunan dan terpisah dengan halaman sekitar rumah serta penggunaannya tidak berpindah pindah.
3. **Ladang/Huma** adalah lahan pertanian bukan sawah (lahan kering) yang biasanya ditanami tanaman semusim dan penggunaannya hanya semusim atau dua musim, kemudian akan ditinggalkan bila sudah tidak subur lagi (berpindah-pindah). Kemungkinan lahan ini beberapa tahun kemudian akan dikerjakan kembali jika sudah subur.
4. **Lahan yang sementara tidak diusahakan** adalah lahan yang biasanya diusahakan tetapi untuk sementara (lebih dari 1 (satu) tahun tetapi kurang dari atau sama dengan 2 (dua) tahun) tidak diusahakan, termasuk lahan sawah yang tidak diusahakan selama lebih dari 2 (dua) tahun.
5. Data pokok tanaman pangan yang dikumpulkan adalah luas panen dan produktivitas (hasil per hektar). Produksi tanaman pangan merupakan hasil perkalian antara luas panen dengan produktivitas. Pengumpulan data luas panen dilakukan setiap bulan dengan pendekatan area Subdistrict di seluruh wilayah Indonesia. Pengumpulan data produktivitas dilakukan melalui pengukuran langsung pada plot ubinan berukuran $2\frac{1}{2}$ m x $2\frac{1}{2}$ m. Pengumpulan data produktivitas dilakukan setiap subround (empat bulanan) pada waktu panen petani.

6. Data produksi padi dan palawija yang disajikan adalah dalam kualitas: gabah kering giling (padi), pipilan kering (jagung), biji kering (kedelai dan kacang tanah), dan umbi basah (ubi kayu dan ubi jalar).

7. **Tanaman sayuran dan buah-buahan semusim**

Tanaman sayuran semusim adalah tanaman sumber vitamin, garam mineral dan lain-lain yang dikonsumsi dari bagian tanaman yang berupa daun, bunga, buah, dan umbinya, yang berumur kurang dari satu tahun.

Tanaman buah-buahan semusim adalah tanaman sumber vitamin, garam mineral, dan lain-lain yang dikonsumsi dari bagian tanaman yang berupa buah, berumur kurang dari satu tahun, tidak berbentuk pohon/rumpun tetapi menjalar dan berbatang lunak.

8. **Tanaman buah-buahan dan sayuran tahunan**

Tanaman buah-buahan tahunan adalah tanaman sumber vitamin, garam mineral, dan lain-lain yang dikonsumsi dari bagian tanaman yang berupa buah dan merupakan tanaman tahunan.

Tanaman sayuran tahunan adalah tanaman sumber vitamin, garam mineral, dan lain-lain yang dikonsumsi dari bagian tanaman yang berupa daun dan atau buah yang berumur lebih dari satu tahun.

9. **Tanaman biofarmaka** adalah tanaman yang bermanfaat untuk obat-obatan, kosmetik, dan kesehatan yang dikonsumsi atau digunakan dari bagian-bagian tanaman seperti daun, batang, buah, umbi (rimpang) ataupun akar.

10. **Tanaman hias** adalah tanaman yang mempunyai nilai keindahan baik bentuk, warna daun, tajuk maupun bunganya, sering digunakan untuk penghias pekarangan dan lain sebagainya.

11. **Luas panen tanaman hortikultura** adalah luas tanaman sayuran, buah-buahan, biofarmaka, dan tanaman hias yang diambil hasilnya/dipanen

pada periode pelaporan.

12. **Luas panen untuk tanaman sayuran** adalah luas tanaman yang dipanen sekaligus/habis/dibongkar dan luas tanaman yang dipanen berkali-kali (lebih dari satu kali)/belum habis.

Tanaman yang dipanen sekaligus/ habis/dibongkar adalah tanaman yang sehabis panen langsung dibongkar/dicabut, terdiri dari bawang merah, bawang putih, bawang daun, kentang, kol/kubis, kembang kol, petsai/sawi, wortel, lobak, dan kacang merah.

Tanaman yang dipanen berkali-kali (lebih dari satu kali)/belum habis adalah tanaman yang pemanenannya lebih dari satu kali dan biasanya dibongkar apabila panen terakhir sudah tidak memadai lagi, terdiri dari: kacang panjang, cabe besar, cabe rawit, jamur, tomat, terung, buncis, ketimun, labu siam, kangkung, bayam, melon, semangka, dan blewah.

13. Produksi hortikultura adalah hasil menurut bentuk produk dari setiap tanaman sayuran, buah-buahan, biofarmaka dan tanaman hias yang diambil berdasarkan luas yang dipanen/tanaman yang menghasilkan pada bulan/triwulan laporan.

Tabel 5.1 Banyaknya Keluarga Tani Menurut Penguasaan Lahan Dan Buruh Tani di Kecamatan Pejagoan , 2016

Desa/Kelurahan	Kepala Keluarga (KK) Tani	Jumlah Keluarga Tani (Orang)					Total
		Pemilik Lahan Tidak Menggrap	Pemilik Lahan Menggrap	Penggarap	Buruh Tani		
		(3)	(4)	(5)	(6)		
(1)	(2)	(3)	(4)	(5)	(6)	(7)	
01 Logede	251	10	100	60	318	488	
02 Kuwayuhan	1419	-	-	411	715	1126	
03 Kedawung	2020	15	1406	164	184	1769	
04 Pejagoan	520	772	555	26	100	1453	
05 Kebulus an	395	18	80	280	25	403	
06 Aditirto	642	246	50	396	306	998	
07 Karangpoh	657	3	113	442	176	734	
08 Jemur	912	766	250	-	100	1116	
09 Prigi	375	100	260	275	65	700	
10 Kebagoran	386	-	351	20	100	471	
11 Pengaringan	172	-	106	31	140	277	
12 Peniron	1287	2	500	487	396	1385	
13 Watulawang	226	-	-	-	-	0	
Jumlah	9262	1932	3771	2592	2625	10920	

Sumber : UPT Distapang Kecamatan Pejagoan

Tabel 5.2 Banyaknya Kelompok Tani Menurut Jenisnya Dirinci per Desa di Kecamatan Pejagoan , 2016

Desa/Kelurahan	Jumlah Kelompok Tani	Tani Dewasa		Tani Wanita		Taruna Tani	
		Jml. Kel	Jml. Anggota	Jml. Kel	Jml. Anggota	Jml. Kel	Jml. Anggota
(1)	(2)	(3)	(4)	(5)	(6)	(7)	(8)
01 Logede	4	4	173	-	-	-	-
02 Kuwayuhan	-	-	-	-	-	-	-
03 Kedawung	5	5	176	-	-	-	-
04 Pejagoan	-	-	-	-	-	-	-
05 Kebulus an	7	7	584	-	-	-	-
06 Aditirto	-	-	-	-	-	-	-
07 Karangpoh	-	-	-	-	-	-	-
08 Jemur	3	3	92	-	-	-	-
09 Prigi	-	-	-	-	-	-	-
10 Kebagoran	6	6	344	-	-	-	-
11 Pengaringan	5	5	108	-	-	-	-
12 Peniron	8	8	505	-	-	-	-
13 Watulawang	-	-	-	-	-	-	-
Jumlah	38	38	1982	0	0	0	0

Sumber : UPT Distapang Kecamatan Pejagoan

Tabel 5.3 Banyaknya Populasi Ternak Besar dn Ternak Kecil Per desa Di Kecamatan Pejagoan , 2016

Desa/Kelurahan	Ternak Besar				Ternak Kecil		
	Sapi Perah	Sapi Biasa	Kerbau	Kuda	Kambing	Domba	Babi
(1)	(2)	(3)	(4)	(5)	(6)	(7)	(8)
01 Logede	-	23	0	-	77	49	-
02 Kuwayuhan	-	14	6	1	387	430	-
03 Kedawung	-	70	-	1	453	244	-
04 Pejagoan	-	17	-	1	396	286	-
05 Kebulus an	-	29	1	1	87	32	-
06 Aditirto	-	21	-	-	74	27	-
07 Karangpoh	-	10	-	-	154	94	-
08 Jemur	-	61	-	-	680	255	-
09 Prigi	-	61	-	1	77	43	-
10 Kebagoran	-	198	-	-	788	354	-
11 Pengaringan	-	78	-	-	187	94	-
12 Peniron	-	600	-	-	701	620	-
13 Watulawang	-	123	-	-	44	29	-
Jumlah	0	1305	7	5	4105	2557	0

Sumber : UPT Distapang Kecamatan Pejagoan

Tabel 5.4 Banyaknya Populasi Ternak Unggas Per desa Di Kecamatan Pejagoan , 2016

Desa/Kelurahan	Jumlah Unggas			
	Ayam	Bebek	Angsa	Entok
(1)	(2)	(3)	(4)	(5)
01 Logede	18355	268	0	0
02 Kuwayuhan	20990	227	0	572
03 Kedawung	33100	877	0	0
04 Pejagoan	18790	342	0	0
05 Kebulus an	2625	375	0	1436
06 Aditirto	8677	425	0	0
07 Karangpoh	4322	163	0	0
08 Jemur	24651	119	0	865
09 Prigi	1444	150	0	0
10 Kebagoran	7564	250	47	2432
11 Pengaringan	5434	0	94	0
12 Peniron	14652	544	0	765
13 Watulawang	2313	0	0	0
Jumlah	162917	3740	141	6070

Sumber : UPT Distapang Kecamatan Pejagoan

Tabel 5.5 Banyaknya Peralatan Pertanian(Alsintan) Menurut Jenisnya di Kecamatan Pejagoan (hektar), 2016

Desa/Kelurahan	Jumlah Huller			Hand Sprayer		
	Milik Petani	Milik Dinas	Milik Swasta	Milik Petani	Milik Dinas	Milik Swasta
(1)	(2)	(3)	(4)	(5)	(6)	(7)
01 Logede	4	-	4	-	-	-
02 Kuwayuhan	1	-	4	-	-	-
03 Kedawung	1	-	9	-	-	-
04 Pejagoan	1	-	2	-	-	-
05 Kebulus an	1	-	14	-	-	-
06 Aditirto	2	-	6	-	-	-
07 Karangpoh	1	-	5	-	-	-
08 Jem ur	2	-	10	-	-	-
09 Prigi	1	-	8	-	-	-
10 Kebagoran	1	-	33	-	-	-
11 Pengaringan	1	-	11	1	-	-
12 Peniron	5	-	107	-	-	-
13 Watulawang	1	-	12	-	-	-
Jumlah	22	0	225	0	0	0

Sumber : UPT Distapang Kecamatan Pejagoan

DATA

MENCERDASKAN BANGSA



***BADAN PUSAT STATISTIK
KABUPATEN KEBUMEN***

Jl. Arungbinang No. 17A Kebumen 54311 Telp/Fax: (0287) 381163

Homepage : <http://kebumenkab.bps.go.id> Email : bps3305@bps.go.id