

KECAMATAN PASAR MINGGU DALAM ANGKA

*Pasar Minggu Subdistrict
in Figures*

2020

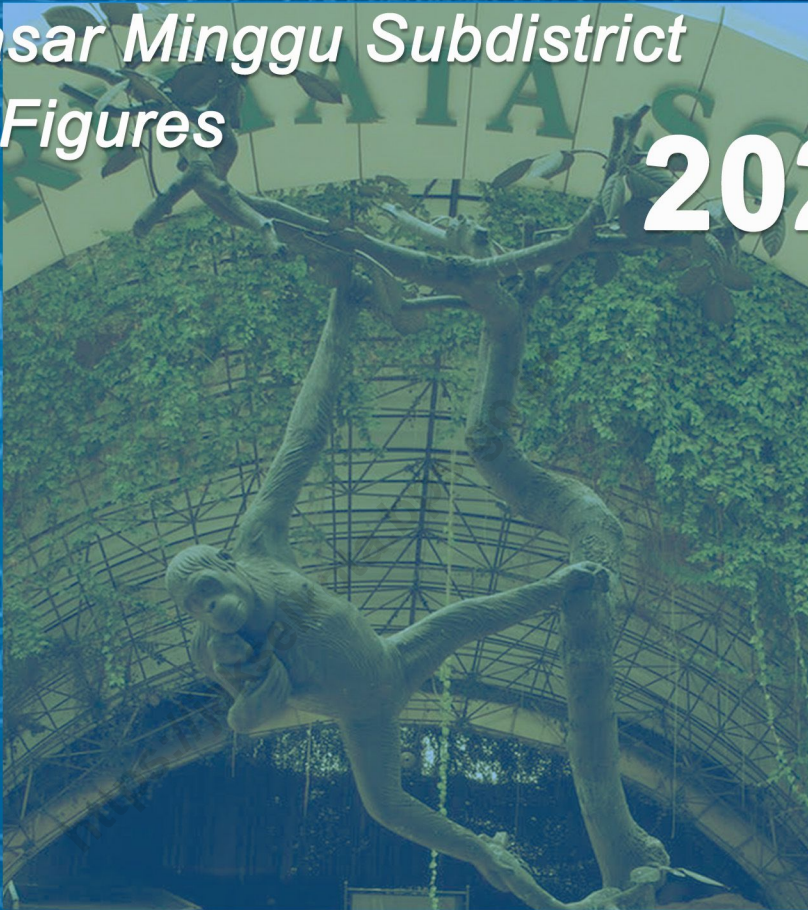

**BADAN PUSAT STATISTIK
KOTA JAKARTA SELATAN**

BPS-Statistics of Jakarta Selatan Municipality

KECAMATAN PASAR MINGGU DALAM ANGKA

*Pasar Minggu Subdistrict
in Figures*

2020

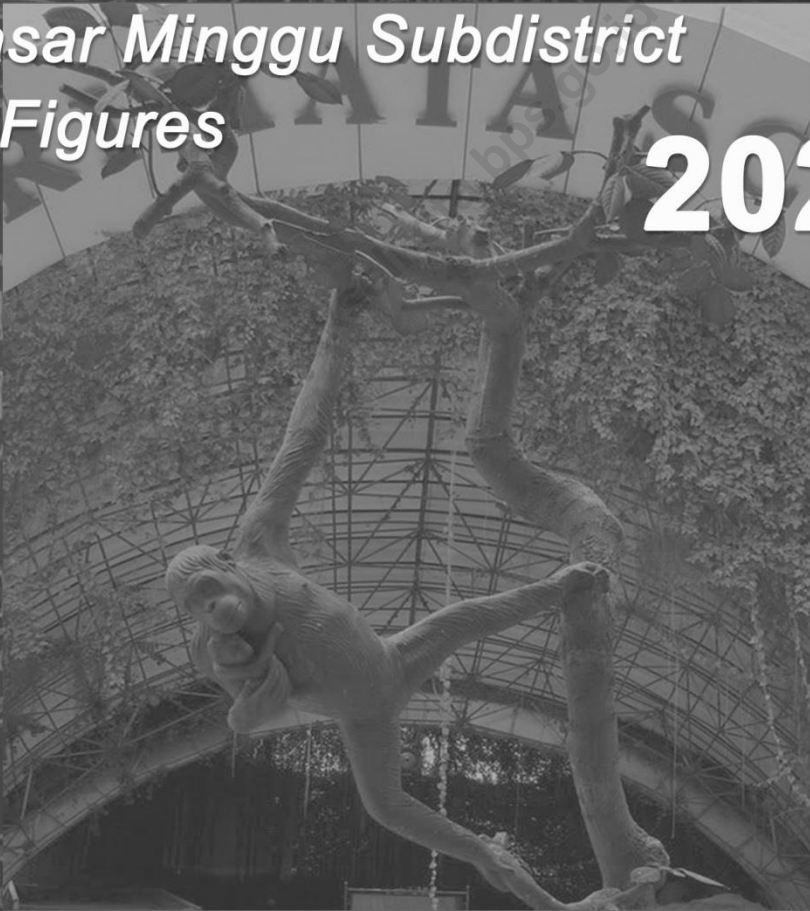

Kecamatan Pasar Minggu Dalam Angka

Pasar Minggu Subdistrict in Figures

2020

ISSN: 0852-1956

No. Publikasi/*Publication Number*: 31710.2014

Katalog/*Catalog*: 1102001.3171020

Ukuran Buku/*Book Size*: 14,8 cm x 21 cm

Jumlah Halaman/*Number of Pages*: xvi + 68 halaman /*pages*

Naskah/*Manuscript*:

BPS Kota Jakarta Selatan/*BPS-Statistics of Jakarta Selatan Municipality*

Penyunting/*Editor*:

BPS Kota Jakarta Selatan /*BPS-Statistics of Jakarta Selatan Municipality*

Desain Kover oleh/*Cover Designed by*:

BPS Kota Jakarta Selatan /*BPS-Statistics of Jakarta Selatan Municipality*

Ilustrasi Kover/*Cover Illustration*:

Pusat Primata Smutchzer/*Smutchzer Primate*

Penerbit/*Published by*:

© BPS Kota Jakarta Selatan /*BPS-Statistics of Jakarta Selatan Municipality*

Pencetak/*Printed by*:

BPS Kota Jakarta Selatan

Sumber Ilustrasi/*Graphics by*:

www.freepik.com

Dilarang mengumumkan, mendistribusikan, mengomunikasikan, dan/atau menggandakan sebagian atau seluruh isi buku ini untuk tujuan komersial tanpa izin tertulis dari Badan Pusat Statistik
Prohibited to announce, distribute, communicate, and/or copy part or all of this book for commercial purpose without permission from BPS-Statistics Indonesia

Peta Wilayah KECAMATAN PASAR MINGGU

Map Of PASAR MINGGU SUBDISTRICT

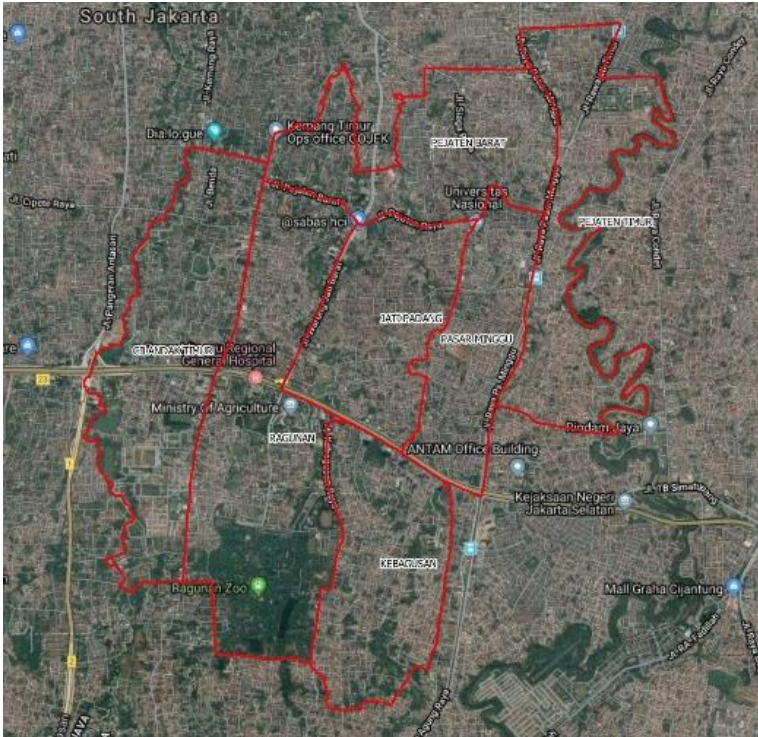

<https://jakselkota.bps.go.id>

KOORDINATOR STATISTIK KECAMATAN PASAR MINGGU

Statistician Coordinator of Pasar Minggu Subdistrict



<https://jakselkota.bps.go.id>



Kata Pengantar

Kecamatan Pasar Minggu Dalam Angka 2020 merupakan publikasi tahunan yang diterbitkan BPS Kota Administrasi Jakarta Selatan. Publikasi ini berisi berbagai informasi tentang Geografi, Sosial dan Kesejahteraan Rakyat, Penduduk, dan Perekonomian.

Publikasi ini dapat terwujud berkat kerja sama dan bantuan dari berbagai pihak terutama Camat Pasar Minggu beserta staf dan Kepala Seksi Intansi Sektor lainnya. Kepada semua pihak yang telah memberikan bantuan disampaikan penghargaan dan terima kasih yang sebesar –besarnya.

Walaupun publikasi ini telah disiapkan sebaik-baiknya, namun disadari masih ada kekurangan dan kesalahan yang terjadi. Untuk perbaikan publikasi ini, tanggapan dan saran yang bersifat konstruktif dari para pemakai sangat diharapkan.

Jakarta, 28 September 2020
Koordinator Statistik Kecamatan
Pasar Minggu

ttd

Agus Suharto

<https://jakselkota.bps.go.id>



Preface

Pasar Minggu Subdistrict in Figures 2020 is an annual publication written by Statistics-BPS Jakarta Selatan Municipality. The publication contains information about Geography, Social and Welfare, Population, and Economy.

This publication has been made possible with the assistance and contribution from personnel of Pasar Minggu Subdistrict and several governmental institutions. To all parties who have been involved in the preparation of this publication, I would like to express my sincerest appreciation and gratitude.

Eventhough this publication prepared well, there are still many improvements to make in years ahead. Therefore, comments and constructive suggestions for the improvement of this publication are always welcome.

Jakarta, 28 September 2020
*Statistician Coordinator of
Pasar Minggu Subdistrict*

signed

Agus Suharto

<https://jakselkota.bps.go.id>

Daftar Isi

Table of Contents

Halaman/ Page

Peta Wilayah KECAMATAN PASAR MINGGU	iii
<i>Map Of PASAR MINGGU SUBDISTRICT</i>	iii
KOORDINATOR STATISTIK KECAMATAN PASAR MINGGU.....v	
<i>Statistician Coordinator of Pasar Minggu Subdistrict.....v</i>	
Kata Pengantar	vii
<i>Preface</i>	ix
Daftar Isi	xi
<i>Table of Contents</i>	xi
1. Geografi/ <i>Geography</i>	1
1.1. Letak Geografis Wilayah Kecamatan Pasar Minggu, 2019 5	
<i>Geographical of Pasar Minggu Subdistrict, 2019.....</i>	5
1.2. Luas Wilayah Menurut Kelurahan, 2019	6
<i>Land Area by Village, 2019</i>	6
1.3. Jarak Kantor Kelurahan ke Kecamatan dan Ketinggian dari Permukaan Laut, 2019..... 7	
<i>Distance Between Village Office to District Office and High Level from Sea Level, 2019</i>	7

2.	Sosial dan Kesejahteraan Rakyat/ <i>Social and Welfare</i>	9
2.1.	Jumlah Fasilitas Sekolah Menurut Kelurahan dan Tingkat Pendidikan, 2017-2019	17
	<i>Number of Kelurahan Having Educational Facilities by Kelurahan and Educational Level, 2014-2019</i>	17
2.2	Jumlah Taman Kanak-kanak Swasta, Murid dan Guru menurut Kelurahan, 2018	20
	<i>Number of Private Kindergarten, Pupils and Teacher by Village, 2018</i>	20
2.3	Jumlah Taman Kanak-kanak Negeri, Murid dan Guru menurut Kelurahan, 2018	21
	<i>Number of Public Kindergarten, Pupils and Teacher by Village, 2018</i>	21
2.4	Jumlah Sekolah Dasar Negeri, Murid dan Guru menurut Kelurahan, 2018	22
	<i>Number of Public Elementary School, Pupils and Teacher by Village, 2018</i>	22
2.5	Jumlah Sekolah Dasar Swasta, Murid dan Guru Menurut Kelurahan, 2018	23
	<i>Number of Private Elementary School, Pupils and Teacher by Village, 2018</i>	23
2.6	Jumlah Sekolah Lanjutan Pertama Negeri, Murid dan Guru Menurut Kelurahan Tahun, 2018	24
	<i>Number of Public Junior High School, Pupils and Teacher by Village, 2018</i>	24

2.7	Jumlah Sekolah Lanjutan Pertama Swasta, Murid dan Guru Menurut Kelurahan Tahun, 2018	25
	<i>Number of Private Junior High School, Pupils and Teacher by Village, 2018</i>	<i>25</i>
2.8	Jumlah Sekolah Lanjutan Menengah Atas Negeri, Murid dan Guru Menurut Kelurahan Tahun, 2018	26
	<i>Number of Public Senior High School, Pupils and Teacher by Village, 2018</i>	<i>26</i>
2.9	Jumlah Sekolah Lanjutan Menengah Atas Swasta, Murid dan Guru Menurut Kelurahan Tahun, 2018	27
	<i>Number of Private Senior High School, Pupils and Teacher by Village, 2018</i>	<i>27</i>
2.10	Jumlah Kelurahan yang Memiliki Sarana Kesehatan Menurut Kelurahan, 2014-2019	28
	<i>Number of Kelurahan Having Health Facilities by Kelurahan, 2014-2019</i>	<i>28</i>
2.11	Jumlah Tenaga Kesehatan menurut Menurut Kelurahan, 2018	31
	<i>Number of Medical Personnel by Kelurahan, 2018.....</i>	<i>31</i>
2.12	Jumlah Rumah Sakit Umum, Rumah Sakit Khusus, dan Puskesmas Menurut Kelurahan, 2017 dan 2018.....	32
	<i>Number of General Hospital, Special Hospital, and Public Health Center by Kelurahan, 2017 and 2018.....</i>	<i>32</i>
2.13	Jumlah Tempat Peribadatan Menurut Kelurahan, 2018	34

<i>Number of Places of Worship by Kelurahan and Religion, 2018</i>	34
2.14 Jumlah Pegawai menurut Kelurahan dan Golongan, 2017	35
<i>Number of Civil Servant by Village and Level, 2017</i>	35
2.15 Jumlah Pegawai menurut Kelurahan dan Pendidikan, 2017	36
<i>Number of Civil Servant by Village and Education, 2017</i>	36
3. Penduduk/ Population	37
3.1. Jumlah Kepala Keluarga (KK), RT dan RW menurut Kelurahan, 2018	43
<i>Number of Head of Family, RT and RW by Village, 2018</i>	43
3.2. Luas Wilayah, Rumah Tangga, Penduduk dan Kepadatannya Menurut Kelurahan, 2017	44
<i>Area, Household, Population and Density by Village, 2017</i>	44
3.3. Penduduk menurut Kelurahan dan Jenis Kelamin, 2018	45
<i>Population Growth by Village and Sex, 2018</i>	45
3.4. Penduduk Warga Negara Asing Menurut Kelurahan dan Jenis Kelamin, 2018	46
<i>Population of Foreign Citizen by Village and Sex, 2018</i> ..	46
3.5. Distribusi Persentase Penduduk menurut Kelurahan, 2014-2018	47
<i>Percentage Distribution of Population by Village, 2014-2018</i>	47

3.6.	Perkembangan Penduduk menurut Jenis Kelamin, 2010-2018	48
	<i>Population Growth by Sex, 2010-2018</i>	48
3.7	Jumlah Kelahiran dan Kematian Menurut Kelurahan dan Jenis Kelamin, 2017	49
	<i>Number of Birth and Death by Village and Sex, 2017</i>	49
3.8	Jumlah Penduduk Pindah dan Datang Menurut Kelurahan dan Jenis Kelamin, 2017	50
	<i>Number of Moving and Incoming by Village and Sex, 2017</i>	50
3.9	Jumlah Penduduk Pindah dan Datang Menurut Kelurahan dan Jenis Kelamin, 2017	52
	<i>Number of Moving and Incoming by Village and Sex, 2017</i>	52
3.10	Proyeksi Penduduk Menurut Kelurahan, 2010-2018 53	
	<i>Population Projection by Village, 2010-2018</i>	53
3.11	Jumlah Nikah, Talak, Cerai dan Rujuk menurut Kelurahan, 2019	55
	<i>Number of Marriage, Repudiation, Divorce and Revocation by Village, 2019</i>	55
4.	Perekonomian/ Economy	57
4.1	Keberadaan Salon Kecantikan, Agen tiket/travel/biro perjalanan, Bengkel Mobil/Motor, Agen Bank, Pegadaian Menurut Kelurahan, 2018	63

<i>Number Beauty Salon, Travel Agent, Bench Car-Moto, Bank Agent, Pawnshop by Village, 2018</i>	63
4.2 Jumlah Pasar Menurut Kelurahan dan Jenisnya Menurut Kelurahan Tahun 2018	64
<i>Number of Market and Type by Village, 2018</i>	64
4.3 Jumlah Bank Menurut Status dan Kelurahan Tahun 2019	65
<i>Number of Bank by Status and Village, 2019</i>	65
4.4 Jumlah Hotel/Penginapan dan Restoran Menurut Kelurahan, 2018	66
<i>Number of Hotel, Inn and Restaurant by Village, 2018</i> ..	66
4.5 Keberadaan Sarana Olahraga Menurut Kelurahan Tahun, 2017	67
<i>The Existence of Sports Facilities by Village, 2017</i>	67
4.6 Target dan Realisasi Penerimaan Pajak Bumi dan Bangunan (PBB) menurut Kelurahan, 2019	68
<i>Target and Receipts and Actual Receipts of Land and Building Tax by Village, 2019</i>	68

01 | GEOGRAFI / GEOGRAPHY



<https://jemberkota.bps.go.id>



<https://jakselkota.bps.go.id>

PENJELASAN TEKNIS

1. PENJELASAN TEKNIS

Kecamatan Pasar Minggu merupakan salah satu kecamatan di wilayah Kota Administrasi Jakarta Selatan, sesuai dengan Surat Keputusan Gubernur Kepala Daerah Khusus Ibukota Jakarta Nomor : 1251 Tahun 1986, Nomor : 435 Tahun 1966 dan Nomor: 1986 Tahun 2000, maka luas wilayah Kecamatan Pasar Minggu adalah 21,90 Km² yang terdiri atas 65 RW dan 734 RT dengan luas masing-masing kelurahan sebagai berikut:

- A. Kel. Cilandak Timur : 3,52 Km²
- B. Kel. Ragunan : 5,05 Km²
- C. Kel. Kebagusan : 2,26 Km²
- D. Kel. Pasar Minggu : 2,79 Km²
- E. Kel. Jati Padang : 2,50 Km²
- F. Kel. Pejaten Barat : 2,90 Km²
- G. Kel. Pejaten Timur : 2,88 Km²

TECHNICAL NOTES

1. AREA

Pasar Minggu District is one of districts in Jakarta Selatan Municipality. Based on Governor's Kdki Jakarta Decree No. : 1251/1986, No. : 4351/1996 and No. : 1986/2000, the width of Pasar Minggu District is 21,90 Km² which consist of 65 RW and 734 RT with each width of sub district as follows:

- A. Kel. Cilandak Timur : 3,52 Km²
- B. Kel. Ragunan : 5,05 Km²
- C. Kel. Kebagusan : 2,26 Km²
- D. Kel. Pasar Minggu : 2,79 Km²
- E. Kel. Jati Padang : 2,50 Km²
- F. Kel. Pejaten Barat : 2,90 Km²
- G. Kel. Pejaten Timur : 2,88 Km²

2. GEOGRAFI

Batas-Batas Wilayah Kecamatan Pasar Minggu adalah:

- Sebelah Utara: Jl. Empang Tiga, Jl. H. Samali, Jl. Pulo Kecamatan Pasar Minggu
- Sebelah Selatan: Kecamatan Jagakarsa
- Sebelah Barat: Kali Krukut, Kecamatan Cilandak
- Sebelah Timur: Kali Ciliwung, Kecamatan Kramat Jati

2. GEOGRAPHY

The Pasar Minggu District Limits

Are:

- *North:* Jl. Empang Tiga, Jl. H. Samali, Jl. Pulo Kecamatan Pasar Minggu
- *South:* Kecamatan Jagakarsa
- *West:* Kali Krukut, Kecamatan Cilandak
- *East:* Kali Ciliwung, Kecamatan Kramat Jati

1.1. Letak Geografis Wilayah Kecamatan Pasar Minggu, 2019
Geographical of Pasar Minggu Subdistrict, 2019

Letak dan Luas/ Location and Area	Uraian/ Description
(1)	(2)
1. Letak/ <i>Location</i>	06 15 40,8 Lintang Selatan
2. Luas Wilayah/ <i>Land Area</i>	21,90 KM
Letak diatas Permukaan	
3. Laut/ <i>Height above the Sea Level (Attitude)</i>	Ketinggian 26 2 M
4. Jumlah Kelurahan/ <i>Number of District</i>	7 Kelurahan , 65 Rw ,735 Rt
5. Batas Wilayah/ <i>Border</i>	
6. 6.1 Utara/ <i>North</i>	Jl. Empang Tiga , Jl. H Samali ,Jl. Pulo , Kecamatan Pancoran
6.2 Timur/ <i>East</i>	Kali Ciliwung Kecamatan Kramat Jati
6.3 Barat/ <i>West</i>	Kali Krukut ,Kecamatan Cilandak
6.4 Selatan/ <i>South</i>	Kecamatan Jagarkarsa

1.2. Luas Wilayah Menurut Kelurahan, 2019
Land Area by Village, 2019

Kelurahan/ Village	Luas Wilayah/ Land Area (Km²)	Persentase/ Percentage
(1)	(2)	(3)
1. Cilandak Timur	3,52	16,07
2. Ragunan	5,05	23,06
3. Kebagusan	2,26	10,32
4. Pasar Minggu	2,79	12,74
5. Jati Padang	2,50	11,42
6. Pejaten Barat	2,90	13,24
7. Pejaten Timur	2,88	13,15

Sumber/Source: BPS Kota Administrasi Jakarta Selatan

1.3. Jarak Kantor Kelurahan ke Kecamatan dan Ketinggian dari Permukaan Laut, 2019

Distance Between Village Office to District Office and High Level from Sea Level, 2019

	Kelurahan/ Village	Jarak/ Distance	Ketinggian dari Permukaan Laut/ High Level from Sea Level (m)
	(1)	(2)	(3)
1.	Cilandak Timur	2,5	26,2
2.	Ragunan	2	26,2
3.	Kebagusan	3	26,2
4.	Pasar Minggu	1	26,2
5.	Jati Padang	0,5	26,2
6.	Pejaten Barat	2	26,2
7.	Pejaten Timur	3	26,2

Sumber/Source: BPS Kota Administrasi Jakarta Selatan

<https://jakselkota.bps.go.id>

02

SOSIAL DAN KESEJAHTERAAN
RAKYAT / SOCIAL AND WELFARE



<https://jakselkota.bps.go.id>

PENJELASAN TEKNIS

TECHNICAL NOTES

1. Tidak/belum pernah sekolah adalah mereka yang tidak pernah atau belum pernah terdaftar dan tidak pernah atau belum pernah aktif mengikuti pendidikan di suatu jenjang pendidikan formal.
 2. Masih bersekolah adalah mereka yang terdaftar dan aktif mengikuti pendidikan di suatu jenjang pendidikan formal (Paket A, B, atau C) baik pendidikan dasar, menengah maupun pendidikan tinggi, bagi mahasiswa yang sedang cuti di anggap masih sekolah.
 3. Tidak bersekolah lagi adalah mereka yang pernah terdaftar dan aktif mengikuti pendidikan di suatu jenjang pendidikan formal, tetapi pada saat pencacahan tidak lagi terdaftar dan tidak aktif mengikuti pendidikan.
1. *Not/never attending school is someone who has never attended or never been registered in a formal education, such as primary, secondary and tertiary education. Those who just completed kindergarten are considered as never attended school.*
 2. *Attending school is someone who is currently attending primary, secondary and tertiary education, including Paket A, B, or C.*
 3. *Not attending school anymore is someone who is not currently attending school (formal and non-formal education).*

4. Tamat sekolah adalah menyelesaikan pelajaran yang ditandai dengan lulus ujian akhir pada kelas atau tingkat terakhir suatu jenjang pendidikan disekolah negeri maupun swasta dengan mendapatkan tanda tamat belajar/ Ijazah. Seseorang yang belum mengikuti pelajaran pada kelas tertinggi tetapi telah mengikuti ujian akhir dan lulus dianggap tamat sekolah.
4. *Completed particular level of education is someone who has completed particular level of education in private or public school by owning certificate.*
5. Dapat membaca dan menulis artinya dapat membaca dan menulis kata-kata/kalimat sederhana dengan suatu aksara tertentu.
5. *Literacy is the ability to read and write at least a simple sentence.*
6. Sekolah adalah lembaga pendidikan formal yang dimulai dari pendidikan dasar, menengah, dan tinggi. Pendidikan yang dicatat adalah pendidikan formal berdasar kurikulum Departemen Pendidikan Nasional, termasuk pendidikan yang di selenggarakan oleh pondok pesantren dengan memakai kurikulum Departemen Pendidikan Nasional, seperti
6. *School is an education institution starting from primary, secondary and tertiary education. The education data recorded in the survey covering data on formal education based on the curriculum set up by Ministry of National Education including education carried out by Muslim*

Madrasah Ibtidaiyah (MI), Madrasah Tsanawiyah (MTs), dan Madrasah Aliyah (MA). Pondok pesantren/Madrasah diniyah adalah sekolah yang tidak memakai kurikulum dari Departemen Pendidikan nasional.

Boarding School (pondok pesantren), implementing the ministry of national education curriculum, such as Madrasah Ibtidaiyah (Islamic Primary School), Madrasah Tsanawiyah (Islamic Junior High School), and Madrasah Aliyah (Islamic Senior High School). Pondok pesantren/ madrasah diniyah (Islamic boarding school/ Islamic school) is school which does not implement curriculum from the Ministry of National Education.

7. Madrasah Ibtidaiyah adalah lembaga pendidikan berciri khas Islam pada jenjang Sekolah Dasar. Madrasah Tsanawiyah adalah lembaga pendidikan berciri khas Islam pada jenjang Sekolah Menengah Pertama. Madrasah Aliyah adalah lembaga pendidikan berciri khas Islam pada jenjang Sekolah Menengah Atas (SMA).

7. *Madrasah Ibtidaiyah is Islamic school at primary education. Madrasah Tsanawiyah is Islamic School at lower secondary education and Madrasah Aliyah is Islamic School at higher secondary education (SMA).*

8. Peristiwa tindak pidana yang di laporkan

Peristiwa yang di laporkan ialah

8. *Reported Crime Incidence*

Reported Crime Incidence includes all criminal cases

setiap peristiwa yang diterima kepolisian dari laporan masyarakat , atau peristiwa dimana pelakunya tertangkap tangan oleh polisi

reported and received by police office. And all crimes caught by police.

9. **Rumah sakit** adalah tempat pemeriksaan dan perawatan kesehatan, biasanya berada pengawasan dokter/tenaga medis, termasuk rumah sakit khusus seperti rumah sakit perawatan paru paru , dan RS jantung
9. **Hospital** is a place for health check usually controlled/supervised by doctors/medical personel. Including in the category are special hospitals such Lung Hospital and Coronary Hospital.
10. **Rumah Sakit Bersalin/Rumah Bersalin** adalah rumah sakit yang dilengkapi dengan fasilitas untuk melahirkan, pemeriksaan kehamilan, pemeriksaan ibu dan anak serta berada di bawah pengawasan dokter dan atau bidan senior.
10. **Maternal Hospital/Maternal Health Care Centre** is a hospitals completed with health facilities for birth delivery, pregnancy check and consultation, and post-natal check, under the supervision of doctor and or senior midwives
11. **Poliklinik** adalah tempat pemeriksaan kesehatan, biasanya tanpa fasilitas perawatan menginap, berada dalam pengawasan dokter/tenaga medis, tidak termasuk klinik yang
11. **Polyclinic** is a place for health check and consultation usually under in the control of doctor/medical personnel without in-patient facilities, excluding clinic located in the

terdapat di puskesmas/rumah sakit. Poliklinik yang karena suatu hal dan lain hal menyediakan tempat perawatan menginap, tetap di golongan kedalam poliklinik (bukan rumah sakit)

public health centre (Puskesmas)/hospital. In the case of polyclinic that provides in-patient facilities due to a special reason. It remains to be classified as a polyclinic (not hospital)

12. Puskesmas (Pusat Kesehatan Masyarakat) adalah unit pelayanan kesehatan milik pemerintah yang bertanggung jawab terhadap pelayanan kesehatan masyarakat untuk wilayah kecamatan, sebagian kecamatan atau kelurahan (misal di DKI Jakarta).

12. Public Health Centre (PHC) is a health centre provided by the government that is responsible for the delivery of health services to the community at the sub-district level, part of sub-district or villages (e.g. in DKI Jakarta).

13. Puskesmas Pembantu (Pustu) yaitu Unit pelayanan kesehatan masyarakat yang membantu kegiatan Puskesmas di sebagian dari wilayah kerja. Pada beberapa daerah balai pengobatan telah berubah fungsi menjadi Pustu walaupun papan nama masih tertulis balai pengobatan.

13. Subsidiary Public Health Centre is a health facility that assists the public health centre in its part of working area. In several regions, health Centre, although their sign written in the board remains unchanged.

<https://jakselkota.bps.go.id>

2.1. Jumlah Fasilitas Sekolah Menurut Kelurahan dan Tingkat Pendidikan, 2017-2019

Number of Kelurahan Having Educational Facilities by Kelurahan and Educational Level, 2014-2019

Kelurahan/ Village	SD			SMP		
	<i>Primary School</i>			<i>Junior High School</i>		
	2014	2018	2019	2014	2018	2019
(1)	(2)	(3)	(4)	(5)	(6)	(7)
1. Cilandak Timur	13	13	13	7	7	10
2. Ragunan	15	16	15	3	3	4
3. Kebagusan	10	9	9	1	1	1
4. Pasar Minggu	13	13	15	4	4	8
5. Jati Padang	13	13	13	3	3	3
6. Pejaten Barat	15	16	16	8	4	4
7. Pejaten Timur	23	23	23	5	5	6
JUMLAH/TOTAL	102	103	104	31	27	36

Lanjutan Tabel/*Continued Table 2.1*

Kelurahan/ Village	SMA <i>Senior High School</i>			SMK <i>Vocational School</i>		
	2014	2018	2019	2014	2018	2019
	(1)	(8)	(9)	(10)	(11)	(12)
1. Cilandak Timur	5	5	5	0	0	2
2. Ragunan	2	2	4	2	2	2
3. Kebagusan	0	0	3	4	4	4
4. Pasar Minggu	4	4	4	4	4	4
5. Jati Padang	1	1	2	2	2	2
6. Pejaten Barat	2	3	3	2	2	2
7. Pejaten Timur	1	2	2	2	1	1
JUMLAH/TOTAL	15	17	23	16	15	17

Lanjutan Tabel/*Continued Table 2.1*

Kelurahan/ Village	Perguruan Tinggi University		
	2017	2018	2019
(1)	(14)	(15)	(16)
1. Cilandak Timur	3	3	3
2. Ragunan	2	2	2
3. Kebagusan	1	0	0
4. Pasar Minggu	2	2	3
5. Jati Padang	2	2	2
6. Pejaten Barat	0	0	0
7. Pejaten Timur	2	2	2
JUMLAH/TOTAL	12	11	12

Sumber/*Source*: BPS Kota Administrasi Jakarta Selatan, Pendataan Potensi Desa (PODES)

2.2 Jumlah Taman Kanak-kanak Swasta, Murid dan Guru menurut Kelurahan, 2018

Number of Private Kindergarten, Pupils and Teacher by Village, 2018

	Kelurahan/ Village	Sekolah/ School	Murid/ Pupils	Guru/ Teacher	Rasio Murid- Guru/ Pupils- Teacher Ratio
	(1)	(2)	(3)	(4)	(5)
1	Cilandak Timur	6	298	27	11
2	Ragunan	3	167	15	11
3	Kebagusan	3	323	30	11
4	Pasar Minggu	9	552	45	12
5	Jati Padang	8	431	46	9
6	Pejaten Barat	9	311	39	8
7	Pejaten Timur	7	273	26	11
	Jumlah/Total	46	2.355	228	73

2.3 Jumlah Taman Kanak-kanak Negeri, Murid dan Guru menurut Kelurahan, 2018

Number of Public Kindergarten, Pupils and Teacher by Village, 2018

	Kelurahan/ Village	Sekolah/ School	Murid/ Pupils	Guru/ Teacher	Rasio Murid- Guru/ Pupils- Teacher Ratio
	(1)	(2)	(3)	(4)	(5)
1	Cilandak Timur	-	-	-	-
2	Ragunan	-	-	-	-
3	Kebagusan	-	-	-	-
4	Pasar Minggu	-	-	-	-
5	Jati Padang	-	-	-	-
6	Pejaten Barat	-	-	-	-
7	Pejaten Timur	1	60	4	15
	Jumlah/Total	1	60	4	15

2.4 Jumlah Sekolah Dasar Negeri, Murid dan Guru menurut Kelurahan, 2018

Number of Public Elementary School, Pupils and Teacher by Village, 2018

	Kelurahan/ Village	Sekolah/ School	Murid/ Pupils	Guru/ Teacher	Rasio Murid- Guru/ Pupils- Teacher Ratio
	(1)	(2)	(3)	(4)	(5)
1	Cilandak Timur	4	1.899	74	26
2	Ragunan	9	2.926	119	25
3	Kebagusan	4	1.910	70	27
4	Pasar Minggu	6	1.469	64	23
5	Jati Padang	2	993	44	23
6	Pejaten Barat	7	2.319	98	24
7	Pejaten Timur	9	3.226	142	23
	Jumlah/Total	41	14.742	611	171

2.5 Jumlah Sekolah Dasar Swasta, Murid dan Guru Menurut Kelurahan, 2018

Number of Private Elementary School, Pupils and Teacher by Village, 2018

	Kelurahan/ Village	Sekolah/ School	Murid/ Pupils	Guru/ Teacher	Rasio Murid- Guru/ Pupils- Teacher Ratio
	(1)	(2)	(3)	(4)	(5)
1	Cilandak Timur	5	1.041	62	17
2	Ragunan	1	264	13	20
3	Kebagusan	5	1.023	95	11
4	Pasar Minggu	5	2.294	124	19
5	Jati Padang	3	883	51	17
6	Pejaten Barat	2	485	30	16
7	Pejaten Timur	2	540	52	10
	Jumlah/Total	23	6.530	427	110

2.6 Jumlah Sekolah Lanjutan Pertama Negeri, Murid dan Guru Menurut Kelurahan Tahun, 2018

Number of Public Junior High School, Pupils and Teacher by Village, 2018

	Kelurahan/ Village	Sekolah/ School	Murid/ Pupils	Guru/ Teacher	Rasio Murid- Guru/ Pupils- Teacher Ratio
	(1)	(2)	(3)	(4)	(5)
1	Cilandak Timur	2	1.611	80	20
2	Ragunan	3	974	37	26
3	Kebagusan	0	0	0	0
4	Pasar Minggu	0	0	0	0
5	Jati Padang	1	779	37	21
6	Pejaten Barat	2	1.414	61	23
7	Pejaten Timur	2	1.079	47	23
	Jumlah/Total	10	5.857	262	113

2.7 Jumlah Sekolah Lanjutan Pertama Swasta, Murid dan Guru Menurut Kelurahan Tahun, 2018

Number of Private Junior High School, Pupils and Teacher by Village, 2018

	Kelurahan/ Village	Sekolah/ School	Murid/ Pupils	Guru/ Teacher	Rasio Murid- Guru/ Pupils- Teacher Ratio
	(1)	(2)	(3)	(4)	(5)
1	Cilandak Timur	3	595	302	2
2	Ragunan	1	361	10	36
3	Kebagusan	1	361	16	23
4	Pasar Minggu	4	725	51	14
5	Jati Padang	4	1.388	83	17
6	Pejaten Barat	3	349	40	8
7	Pejaten Timur	2	625	27	23
	Jumlah/Total	18	4.404	529	123

2.8 Jumlah Sekolah Lanjutan Menengah Atas Negeri, Murid dan Guru Menurut Kelurahan Tahun, 2018

Number of Public Senior High School, Pupils and Teacher by Village, 2018

	Kelurahan/ Village	Sekolah/ School	Murid/ Pupils	Guru/ Teacher	Rasio Murid- Guru/ Pupils- Teacher Ratio
	(1)	(2)	(3)	(4)	(5)
1	Cilandak Timur	0	0	0	0
2	Ragunan	1	364	22	17
3	Kebagusan	0	0	0	0
4	Pasar Minggu	0	0	0	0
5	Jati Padang	1	752	42	18
6	Pejaten Barat	0	0	0	0
7	Pejaten Timur	0	0	0	0
	Jumlah/Total	2	1.116	64	35

2.9 Jumlah Sekolah Lanjutan Menengah Atas Swasta, Murid dan Guru Menurut Kelurahan Tahun, 2018

Number of Private Senior High School, Pupils and Teacher by Village, 2018

	Kelurahan/ Village	Sekolah/ School	Murid/ Pupils	Guru/ Teacher	Rasio Murid- Guru/ Pupils- Teacher Ratio
	(1)	(2)	(3)	(4)	(5)
1	Cilandak Timur	2	330	35	9
2	Ragunan	2	1.241	62	20
3	Kebagusan	0	0	0	0
4	Pasar Minggu	2	760	59	13
5	Jati Padang	1	24	2	12
6	Pejaten Barat	1	272	23	12
7	Pejaten Timur	1	179	16	11
	Jumlah/Total	9	2.806	197	77

2.10 Jumlah Kelurahan yang Memiliki Sarana Kesehatan Menurut Kelurahan, 2014-2019

Number of Kelurahan Having Health Facilities by Kelurahan, 2014-2019

Kelurahan/ Village	Rumah Sakit Hospital			Rumah Sakit Bersalin Maternity Hospital		
	2014	2018	2019	2014	2018	2019
(1)	(2)	(3)	(4)	(5)	(6)	(7)
1. Cilandak Timur	1	1	1	2	1	0
2. Ragunan	0	1	1	6	6	0
3. Kebagusan	0	1	1	1	4	0
4. Pasar Minggu	0	1	1	1	1	0
5. Jati Padang	1	0	0	1	2	0
6. Pejaten Barat	1	1	1	1	1	0
7. Pejaten Timur	0	0	0	3	3	0
JUMLAH/TOTAL	3	5	5	15	18	0

Lanjutan Tabel/*Continued Table 2.10*

Kelurahan/ Village	Poliklinik Polyclinic			Puskesmas Public Health Center		
	2014	2018	2019	2014	2018	2019
(1)	(8)	(9)	(10)	(11)	(12)	(13)
1. Cilindak Timur	3	1	5	1	1	1
2. Ragunan	7	6	7	1	1	1
3. Kebagusan	3	4	3	2	2	3
4. Pasar Minggu	1	1	1	1	1	1
5. Jati Padang	1	2	0	2	2	2
6. Pejaten Barat	3	1	0	1	3	3
7. Pejaten Timur	0	3	3	1	1	1
JUMLAH/TOTAL	18	18	19	9	11	12

Lanjutan Tabel/Continued Table 2.10

Kelurahan/ Village	Puskesmas Pembantu Subsidiary of Public Health Center			Apotek Pharmacy		
	2014	2018	2019	2014	2018	2019
(1)	(14)	(15)	(16)	(17)	(18)	(19)
1. Cilandak Timur	0	0	0	3	3	3
2. Ragunan	0	0	0	2	2	2
3. Kebagusan	0	0	0	1	1	1
4. Pasar Minggu	0	0	0	4	4	4
5. Jati Padang	0	0	0	3	3	3
6. Pejaten Barat	0	0	0	4	4	4
7. Pejaten Timur	0	0	0	3	3	3
JUMLAH/TOTAL	0	0	0	20	20	20

**2.11 Jumlah Tenaga Kesehatan menurut Menurut Kelurahan,
2018**

Number of Medical Personnel by Kelurahan, 2018

Kelurahan/ VILLAGE	Dokter Pria/ Male Doctor	Dokter Wanita/ Female Doctor	Dokter Gigi/ Dentist	Bidan/ Midwife	Tenaga Kesehatan Lain/ Other Health Workers
(1)	(2)	(3)	(4)	(5)	(6)
1. Cilandak Timur	8	0	0	3	3
2. Ragunan	3	2	1	6	2
3. Kebagusan	2	0	1	6	0
4. Pasar Minggu	18	8	6	4	0
5. Jati Padang	14	8	5	5	0
6. Pejaten Barat	26	12	8	10	0
7. Pejaten Timur	12	6	12	3	0
JUMLAH/TOTAL	83	36	33	37	5

2.12 Jumlah Rumah Sakit Umum, Rumah Sakit Khusus, dan Puskesmas Menurut Kelurahan, 2017 dan 2018

Number of General Hospital, Special Hospital, and Public Health Center by Kelurahan, 2017 and 2018

Kelurahan/ <i>Village</i>	Rumah Sakit Umum <i>General Hospital</i>		Rumah Sakit Khusus <i>Special Hospital</i>		Rumah Sakit Bersalin/Rumah Bersalin <i>Maternity Hospital</i>	
	2017	2018	2017	2018	2017	2018
(1)	(2)	(3)	(4)	(5)	(6)	(7)
1. Cilandak Timur	N/A	N/A	N/A	N/A	N/A	N/A
2. Ragunan	N/A	N/A	N/A	N/A	N/A	N/A
3. Kebagusan	N/A	N/A	N/A	N/A	N/A	N/A
4. Pasar Minggu	N/A	N/A	N/A	N/A	N/A	N/A
5. Jati Padang	N/A	N/A	N/A	N/A	N/A	N/A
6. Pejaten Barat	N/A	N/A	N/A	N/A	N/A	N/A
7. Pejaten Timur	N/A	N/A	N/A	N/A	N/A	N/A
JUMLAH/TOTAL	N/A	N/A	N/A	N/A	N/A	N/A

Lanjutan Tabel/*Continued Table 2.12*

Kelurahan/ <i>Village</i>	Klinik/Balai Kesehatan <i>Clinic/Health Center</i>		POSYANDU <i>Maternal & Child Health Center</i>		Puskesmas <i>Public Health Center</i>	
	2017	2018	2017	2018	2017	2018
(1)	(8)	(9)	(10)	(11)	(12)	(13)
1. Cilandak Timur	N/A	N/A	N/A	N/A	N/A	N/A
2. Ragunan	N/A	N/A	N/A	N/A	N/A	N/A
3. Kebagusan	N/A	N/A	N/A	N/A	N/A	N/A
4. Pasar Minggu	N/A	N/A	N/A	N/A	N/A	N/A
5. Jati Padang	N/A	N/A	N/A	N/A	N/A	N/A
6. Pejaten Barat	N/A	N/A	N/A	N/A	N/A	N/A
7. Pejaten Timur	N/A	N/A	N/A	N/A	N/A	N/A
JUMLAH/TOTAL	N/A	N/A	N/A	N/A	N/A	N/A

2.13 Jumlah Tempat Peribadatan Menurut Kelurahan, 2018
Number of Places of Worship by Kelurahan and Religion, 2018

	Kelurahan/ Village	Masjid/ Mosque	Musholla / Private Mosque	Gereja/ Church	Lainnya/ Others
	(1)	(2)	(3)	(4)	(5)
1	Cilandak Timur	13	15	3	1
2	Ragunan	17	27	0	0
3	Kebagusan	9	27	0	0
4	Pasar Minggu	17	20	3	0
5	Jati Padang	15	23	2	0
6	Pejaten Barat	13	32	0	0
7	Pejaten Timur	20	29	0	0
	Jumlah/Total	104	173	8	1

2.14 Jumlah Pegawai menurut Kelurahan dan Golongan, 2017
Number of Civil Servant by Village and Level, 2017

Kelurahan/ Village	Golongan/ Level			Jumlah/Total
	I	II	III+IV	
(1)	(2)	(3)	(4)	(5)
1 Cilandak Timur	1	2	13	16
2 Ragunan	0	6	9	15
3 Kebagusan	0	4	9	13
4 Pasar Minggu	0	3	10	13
5 Jati Padang	4	4	4	12
6 Pejaten Barat	0	4	13	17
7 Pejaten Timur	0	8	17	25
Jumlah/Total	5	3	75	111

2.15 Jumlah Pegawai menurut Kelurahan dan Pendidikan, 2017
Number of Civil Servant by Village and Education, 2017

Pendidikan yang ditamatkan/Ended Education						
Kelurahan/ Village	SD/M I Elem entar y	SLTP/ Junior High School	SLTA/ Senio r High Schoo l	Satja na Muda /Aca demy	Sarja na/U niver sity	Jumla h/Tot al
(1)	(2)	(3)	(4)	(5)	(6)	(7)
1 Cilandak Timur	1	0	3	2	8	1
2 Ragunan	0	0	3	3	8	1
3 Kebagusan	0	0	3	3	4	1
4 Pasar Minggu	0	1	4	3	5	1
5 Jati Padang	4	1	3	2	9	1
6 Pejaten Barat	0	1	5	2	6	1
7 Pejaten Timur	0	1	5	2	7	1
Jumlah/ Total	5	4	2	1	4	9

03

PENDUDUK / POPULATION

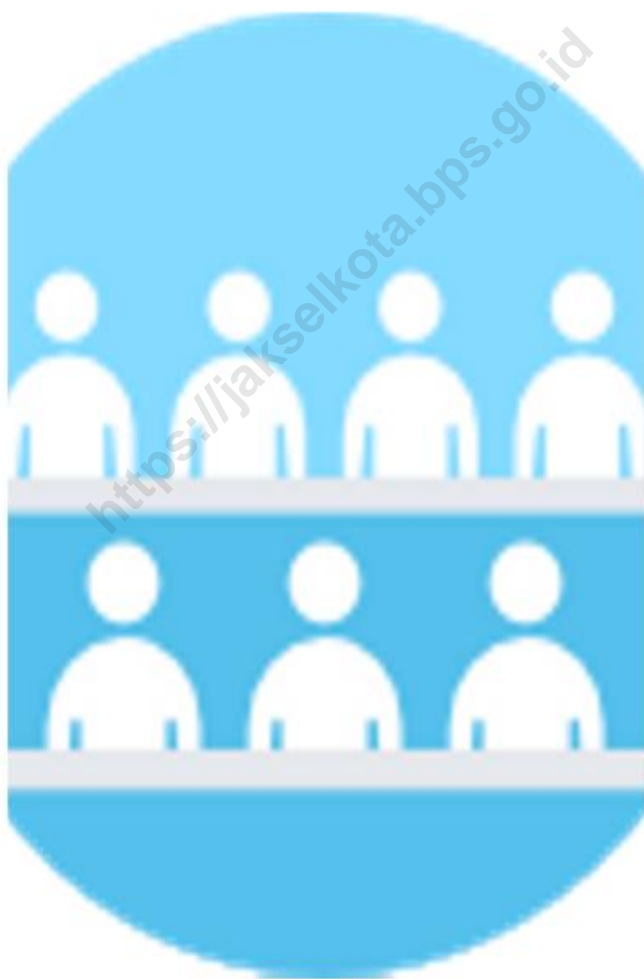

<https://jakselkota.bps.go.id>

PENJELASAN TEKNIS

TECHNICAL NOTES

1. Sumber data kependudukan adalah Sensus Penduduk yang dilaksanakan setiap sepuluh tahun sekali. Sensus Penduduk telah dilaksanakan sebanyak enam kali sejak Indonesia merdeka yaitu tahun 1961, 1971, 1980, 1990, 2000 dan 2011 pada bulan Mei yang lalu. Selain itu juga dalam publikasi ini disajikan data hasil registrasi kependudukan.

Di dalam sensus penduduk, Pencacahan dilakukan terhadap seluruh penduduk yang berdomisili di wilayah teritorial Indonesia termasuk warga negara asing kecuali anggota Korps Diplomatik negara sahabat beserta keluarganya.

2. Penduduk Indonesia adalah semua orang yang berdomisili di wilayah teritorial Republik

1. *The source of demographic data is Population Census, which is conducted every ten years. Population Census has been conducted six times since Indonesia's independence: 1961, 1971, 1980, 1990, 2000 and 2011 (on May). Besides that, this publication also presents data from demographic registration.*

The population census enumerates all residents in the entire territory of Republic of Indonesia including foreign citizens except the diplomatic corps members and their families.

2. *Indonesian Population are all Residents of the entire territory of Republic of*

Indonesia.

Indonesia.

3. Rata-rata Pertumbuhan Penduduk adalah angka yang menunjukkan tingkat penambahan penduduk per tahun dalam jangka waktu tertentu.
 4. Kepadatan Penduduk adalah banyaknya penduduk per km persegi.
 5. Rasio Jenis Kelamin adalah Perbandingan antara banyaknya penduduk laki-laki dengan banyaknya penduduk perempuan pada suatu daerah dan waktu tertentu. Biasanya dinyatakan dengan banyaknya penduduk laki-laki untuk 100 penduduk perempuan.
 6. Rumah Tangga adalah seseorang atau sekelompok orang yang biasanya tinggal bersama dalam suatu bangunan serta pengelolaan makan dari satu dapur. Satu rumah tangga
3. *Average growth of population is the annual population growth rate over a certain period.*
 4. *Population density is the number of people per square kilometer.*
 5. *Sex Ratio is the ratio of the number of males to the number of females in a given area and time, usually expressed as the number of males for every 100 females.*
 6. *Household is a group of person who usually live together in a building or housing unit who make common provision for food and other essentials of living.*

dapat terdiri dari hanya satu anggota rumah Tangga. Yang dimaksud makan dari satu dapur adalah jika pengurusan kebutuhan sehari-harinya dikelola bersama-sama menjadi satu.

One household could consist of only one household member. Common provision for food means one organising daily needs for all of household members.

7. Anggota Rumah Tangga adalah semua orang yang biasanya bertempat tinggal di suatu rumah tangga, baik yang berada di rumah pada waktu pencacahan maupun yang sementara tidak ada.

7. Household member is a person who usually lives in a household regardless of their location at the time of enumeration.

8. Rata-rata Anggota Rumah Tangga adalah angka yang menunjukkan rata-rata jumlah anggota rumah tangga per rumah tangga.

8. Average household size is the average number of household members per household.

<https://jakselkota.bps.go.id>

3.1. Jumlah Kepala Keluarga (KK), RT dan RW menurut Kelurahan, 2018

Number of Head of Family, RT and RW by Village, 2018

	Kelurahan/ Village	Kepala Keluarga/ Household	RW	RT
	(1)	(2)	(3)	(4)
1	Cilandak Timur	10.500	7	70
2	Ragunan	14.378	11	108
3	Kebagusan	14.400	8	88
4	Pasar Minggu	9.110	10	110
5	Jati Padang	14.355	10	101
6	Pejaten Barat	14.754	8	101
7	Pejaten Timur	19.818	11	146
	<i>Jumlah/Total</i>	97.315	65	724

3.2. Luas Wilayah, Rumah Tangga, Penduduk dan Kepadatannya Menurut Kelurahan, 2017

Area, Household, Population and Density by Village, 2017

	Kelurahan/ Village	Luas Wilayah/ Area (Km²)	Rumah Tangga/ Household	Penduduk/ Population	Kepadatan Penduduk/ Population Density per Km²
	(1)	(2)	(3)	(4)	(5)
1	Cilandak Timur	3,52	N/A	28.853	8.181,53
2	Ragunan	5,05	N/A	45.359	8.986,61
3	Kebagusan	2,26	N/A	50.153	22.191,59
4	Pasar Minggu	2,79	N/A	28.477	10.221,46
5	Jati Padang	2,50	N/A	43.089	17.251,47
6	Pejaten Barat	2,90	N/A	42.770	14.758,96
7	Pejaten Timur	2,88	N/A	67.084	25.047,23
	Jumlah/Total	21.90	N/A	305.785	106.638,85

Sumber/Source: Sudin Kependudukan Kota Administrasi Jakarta Selatan

3.3. Penduduk menurut Kelurahan dan Jenis Kelamin, 2018
Population Growth by Village and Sex, 2018

	Kelurahan/ Village	Laki-laki/ Male	Perempuan / Female	Jumlah/ Total	Rasio Jenis Kelamin/ Sex Ratio
	(1)	(2)	(3)	(4)	(5)
1	Cilandak Timur	15.059	13.523	28.582	111
2	Ragunan	21.995	21.733	43.728	101
3	Kebagusan	27.447	26.917	54.364	102
4	Pasar Minggu	14.613	14.922	29.535	98
5	Jati Padang	20.845	21.415	42.260	97
6	Pejaten Barat	21.166	22.020	43.186	96
7	Pejaten Timur	33.891	33.486	67.377	101
	<i>Jumlah/Total</i>	155.016	154.016	309.032	101

3.4. Penduduk Warga Negara Asing Menurut Kelurahan dan Jenis Kelamin, 2018

Population of Foreign Citizen by Village and Sex, 2018

	Kelurahan/ Village	Laki-laki/ Male	Perempuan / Female	Jumlah/ Total
	(1)	(2)	(3)	(4)
1	Cilandak Timur	N/A	N/A	N/A
2	Ragunan	N/A	N/A	N/A
3	Kebagusan	N/A	N/A	N/A
4	Pasar Minggu	N/A	N/A	N/A
5	Jati Padang	N/A	N/A	N/A
6	Pejaten Barat	N/A	N/A	N/A
7	Pejaten Timur	N/A	N/A	N/A
	<i>Jumlah/Total</i>	N/A	N/A	N/A

Sumber/Source: Registrasi Penduduk Kecamatan Pasar Minggu

3.5. Distribusi Persentase Penduduk menurut Kelurahan, 2014-2018

Percentage Distribution of Population by Village, 2014-2018

Kelurahan/ Village	Tahun/ Year				
	2014	2015	2016	2017	2018
(1)	(2)	(3)	(4)	(5)	
1 Cilandak Timur	9,56	9,48	9,41	9,33	9,25
2 Ragunan	14,48	14,40	14,32	14,23	14,15
3 Kebagusan	16,84	17,03	17,21	17,40	17,59
4 Pasar Minggu	9,49	9,51	9,53	9,54	9,56
5 Jati Padang	13,79	13,76	13,73	13,70	13,67
6 Pejaten Barat	14,03	14,01	14,00	13,99	13,97
7 Pejaten Timur	21,81	21,81	21,81	21,80	21,80
Jumlah/ Total	100,00	100,00	100,00	100,00	100,00

Sumber/Source: Registrasi Penduduk Kecamatan Pasar Minggu

3.6. Perkembangan Penduduk menurut Jenis Kelamin, 2010-2018

Population Growth by Sex, 2010-2018

Tahun/ Year	Laki-laki/ Male	Perempuan/ Female	Jumlah/ Total	Rasio Jenis Kelamin/ Sex Ratio
(1)	(2)	(3)	(4)	(5)
2010	147.179	142.194	289.373	104
2011	148.452	144.018	292.470	103
2012	149.593	145.753	295.346	103
2013	150.699	147.400	298.099	102
2014	151.707	148.939	300.646	102
2015	152.652	150.389	303.041	102
2016	153.546	151.713	305.259	101
2017	154.318	152.931	307.249	101
2018	155.016	154.016	309.032	101

Sumber/Source: Registrasi Penduduk Kecamatan Pasar Minggu

3.7 Jumlah Kelahiran dan Kematian Menurut Kelurahan dan Jenis Kelamin, 2017

Number of Birth and Death by Village and Sex, 2017

Kelurahan/ <i>Village</i>	Lahir/ <i>Birth</i>			Mati/ <i>Death</i>		
	Lk/M	Pr/F	Lk+Pr/ M+F	Lk/M	Pr/F	Lk+Pr/ M+F
(1)	(2)	(3)	(4)	(5)	(6)	(7)
1 Cilandak Timur	185	187	372	2	0	2
2 Ragunan	279	258	537	0	0	0
3 Kebagusan	344	323	667	3	0	3
4 Pasar Minggu	115	162	277	2	1	3
5 Jati Padang	268	251	519	2	4	6
6 Pejaten Barat	263	260	523	5	0	5
7 Pejaten Timur	440	397	837	2	3	5
Jumlah/ <i>Total</i>	1.894	1.838	3.732	16	8	24

Sumber/*Source*: Kasie Kependudukan

3.8 Jumlah Penduduk Pindah dan Datang Menurut Kelurahan dan Jenis Kelamin, 2017

Number of Moving and Incoming by Village and Sex, 2017

Kelurahan/ Village	Datang dalam DKI/ Incoming			Pindah dalam DKI/ Moving		
	Lk/M	Pr/F	Lk+Pr/ M+F	Lk/M	Pr/F	Lk+Pr/ M+F
(1)	(2)	(3)	(4)	(5)	(6)	(7)
1 Cilandak Timur	444	307	751	198	214	412
2 Ragunan	334	413	747	200	236	436
3 Kebagusan	419	424	843	227	241	468
4 Pasar Minggu	272	307	579	206	202	408
5 Jati Padang	320	366	686	207	232	439
6 Pejaten Barat	249	330	579	238	257	495
7 Pejaten Timur	586	563	1.149	316	317	633
Jumlah/ Total	2.624	2.710	5.334	1.592	1.699	3291

Kelurahan/ Village	Datang luar DKI/ Incoming			Pindah luar DKI/ Moving		
	Lk/M	Pr/F	Lk+Pr/ M+F	Lk/M	Pr/F	Lk+Pr/ M+F
(1)	(2)	(3)	(4)	(5)	(6)	(7)
1 Cilandak Timur	444	307	751	381	278	659
2 Ragunan	334	413	747	313	328	641
3 Kebagusan	419	424	843	237	231	468
4 Pasar Minggu	272	307	579	228	180	408
5 Jati Padang	320	366	686	284	267	551
6 Pejaten Barat	249	330	579	253	221	474
7 Pejaten Timur	586	563	1.149	439	334	773
Jumlah/ Total	2.624	2.710	5.334	2.135	1.839	3.974

Lanjutan Tabel/Continued Table 3.8

Sumber/Source: Registrasi Penduduk Kecamatan Pasar Minggu

3.9 Jumlah Penduduk Pindah dan Datang Menurut Kelurahan dan Jenis Kelamin, 2017

Number of Moving and Incoming by Village and Sex, 2017

	Kelurahan/ Village	Laki-laki/ Male	Perempuan/ Female	Jumlah/ Total
	(1)	(2)	(3)	(4)
1	Cilandak Timur	3	3	6
2	Ragunan	21	8	29
3	Kebagusan	33	27	60
4	Pasar Minggu	88	49	137
5	Jati Padang	18	15	33
6	Pejaten Barat	46	31	77
7	Pejaten Timur	117	83	200
	Jumlah/Total	326	216	542

Sumber/Source: Sudin Kependudukan Kota Administrasi Jakarta Selatan

3.10 Proyeksi Penduduk Menurut Kelurahan, 2010-2018
Population Projection by Village, 2010-2018

	Kelurahan/ Village	2010	2011	2012	2013	2014
	(1)	(2)	(3)	(4)	(5)	(6)
1	Cilandak Timur	28.605	28.675	28.719	28.748	28.755
2	Ragunan	42.869	43.085	43.263	43.419	43.540
3	Kebagusan	46.631	47.655	48.658	49.655	50.633
4	Pasar Minggu	27.274	27.617	27.940	28.250	28.541
5	Jati Padang	40.203	40.557	40.879	41.180	41.451
6	Pejaten Barat	40.719	41.124	41.495	41.848	42.170
7	Pejaten Timur	63.072	63.757	64.392	64.999	65.556
	<i>Jumlah/Total</i>	289.373	292.470	295.346	298.099	300.646

Lanjutan Tabel/*Continued Table* 3.11

	Kelurahan/ Village	2015	2016	2017	2018
	(1)	(7)	(8)	(9)	(10)
1	Cilandak Timur	28.743	28.712	28.658	28.582
2	Ragunan	43.636	43.701	43.730	43.728
3	Kebagusan	51.598	52.545	53.467	54.364
4	Pasar Minggu	28.818	29.078	29.317	29.535
5	Jati Padang	41.698	41.918	42.104	42.260
6	Pejaten Barat	42.469	42.741	42.979	43.186
7	Pejaten Timur	66.079	66.564	66.994	67.377
	Jumlah/Total	303.041	305.259	307.249	309.032

3.11 Jumlah Nikah, Talak, Cerai dan Rujuk menurut Kelurahan, 2019

Number of Marriage, Repudiation, Divorce and Revocation by Village, 2019

	Kelurahan/ Village	Nikah/ Marriage	Talak/ Talak	Cerai/ Divorce	Rujuk/ Reconci liaton	Lainnya/ Others
	(1)	(2)	(3)	(4)	(5)	(6)
1	Cilandak Timur	N/A	N/A	N/A	N/A	N/A
2	Ragunan	N/A	N/A	N/A	N/A	N/A
3	Kebagusan	N/A	N/A	N/A	N/A	N/A
4	Pasar Minggu	N/A	N/A	N/A	N/A	N/A
5	Jati Padang	N/A	N/A	N/A	N/A	N/A
6	Pejaten Barat	N/A	N/A	N/A	N/A	N/A
7	Pejaten Timur	N/A	N/A	N/A	N/A	N/A
	Jumlah/Total	N/A	N/A	N/A	N/A	N/A

<https://jakselkota.bps.go.id>

04 | PEREKONOMIAN / ECONOMY



<https://jakselkota.bps.go.id>

PENJELASAN TEKNIS

TECHNICAL NOTES

- 1. Perusahaan atau usaha industri** adalah suatu unit (kesatuan) usaha yang melakukan kegiatan ekonomi, bertujuan menghasilkan barang atau jasa, terletak pada suatu bangunan atau lokasi tertentu, dan mempunyai catatan administrasi tersendiri mengenai produksi dan stuktur biaya serta ada seorang atau lebih yang bertanggung jawab atas usaha tersebut.
 - 2. Industri Pengolahan** dikelompokkan ke dalam 4 golongan berdasarkan banyaknya pekerja, yaitu :
Industri Besar (100 orang pekerja atau lebih).
Industri
- 1. A *manufacturing establishment*** is defined as a production unit engaged in economic activity, producing goods or services, located in a building or in a certain location, located in a building or in a certain location, keeping a business record concerning the production and cost structure, and having a person or more that are responsible to those activities.
 - 2. *Manufacturing industries*** are categorized into four groups, based on the number of employees:
Large scale manufacturing (100 employee or more),

Sedang/menengah (20-99 orang pekerja). **Industri kecil** (5-19 orang pekerja), dan **Industri Mikro** (1-4 orang pekerja).

Medium scale (20-99 employees), **Small scale manufacturing** (5-19 employees), and **Micro industry** (1-4 employees).

3. Kantor bank terdiri dari Kantor Cabang (KC), Kantor Cabang Pembantu (KCP), dan kantor di bawah KCP.

3. *Bank offices consist of branch office (KC), sub branch office (KCP) and offices under KCP.*

4. Akomodasi ialah suatu usaha yang menggunakan suatu bangunan atau sebagian bangunan yang disediakan secara khusus, dan setiap orang dapat menginap, makan serta memperoleh pelayanan dan fasilitas lainnya dengan pembayaran. Akomodasi dibedakan antara hotel dan akomodasi lainnya. Ciri khusus dari hotel adalah mempunyai restoran yang berada di bawah manajemen hotel tersebut.

4. *An accommodation is an establishment using a building or a part of a building, prepared commercially for any person to stay, eat and obtain service as well as other facilities. Accommodation is segregated into hotel and other accommodations. The special characteristic of a hotel is having a restaurant under the hotel management.*

5. *A classified hotel is an accommodation which*

5. Hotel berbintang yaitu hotel yang telah memenuhi syarat yang telah ditentukan seperti persyaratan fisik bentuk pelayanan yang di berikan. Kualifikasi tenaga kerja, jumlah kamar dan lainnya, hotel tidak berbintang yaitu hotel yang tidak memenuhi persyaratn yang telah ditentukan.

meets spedified standards regarding physical requirement, services provided, manpower qualification number of room avaivable. Etc. A non-classified hotel is an accommodation which has not met the requirements previously mentioned.

<https://jakselkota.bps.go.id>

4.1 Keberadaan Salon Kecantikan, Agen tiket/travel/biro perjalanan, Bengkel Mobil/Motor, Agen Bank, Pegadaian Menurut Kelurahan, 2018

Number Beauty Salon, Travel Agent, Bench Car-Moto, Bank Agent, Pawnshop by Village, 2018

Kelurahan/ Village	Salon Kecantikan	Agen tiket/ travel/ biro perjalanan	Bengkel mobil/ motor	Agen Bank	Pegadaian
(1)	(2)	(3)	(4)	(5)	(6)
1. Cilandak Timur	Ada	Tidak Ada	Ada	Tidak Ada	Tidak Ada
2. Ragunan	Ada	Ada	Ada	Tidak Ada	Ada
3. Kebagusan	Ada	Ada	Ada	Tidak Ada	Ada
4. Pasar Minggu	Ada	Ada	Ada	Tidak Ada	Ada
5. Jati Padang	Ada	Ada	Ada	Tidak Ada	Ada
6. Pejaten Barat	Ada	Ada	Ada	Tidak Ada	Ada
7. Pejaten Timur	Ada	Ada	Ada	Tidak Ada	Tidak Ada

4.2 Jumlah Pasar Menurut Kelurahan dan Jenisnya Menurut Kelurahan Tahun 2018

Number of Market and Type by Village, 2018

Kelurahan/ <i>Village</i>	Pasar Induk	Pasar Regional	Pasar Inpres	Pasar Tradisional	Pasar Swalayan	Mal	Was erda	Mini Market
(1)	(2)	(3)	(4)	(5)	(6)	(7)	(8)	(9)
1. Cilandak Timur								
2. Ragunan								
3. Kebagusan								
4. Pasar Minggu								
5. Jati Padang								
6. Pejaten Barat								
7. Pejaten Timur								
Jumlah / Total								

4.3 Jumlah Bank Menurut Status dan Kelurahan Tahun 2019
Number of Bank by Status and Village, 2019

Kelurahan/ Village	Bank Pemerintah/ Government Bank	Bank Swasta/ Private Bank	Jumlah/ Total
(1)	(2)	(3)	(4)
1. Cilandak Timur	2	4	6
2. Ragunan	2	1	3
3. Kebagusan	0	2	2
4. Pasar Minggu	5	0	5
5. Jati Padang	3	1	4
6. Pejaten Barat	2	5	7
7. Pejaten Timur	0	1	1
Jumlah / Total	14	14	28

4.4 Jumlah Hotel/Penginapan dan Restoran Menurut Kelurahan, 2018

Number of Hotel, Inn and Restaurant by Village, 2018

Kelurahan/ Village	Hotel Bintang / Hotel Star	Hostel, Motel, Penginapan/ Hostel, Motel, Inn	Restoran-Rmh Makan/ Restaurant
(1)	(2)	(3)	(4)
1. CILANDAK TIMUR	1	0	2
2. Ragunan	1	2	82
3. Kebagusan	1	0	2
4. PASAR MINGGU	1	0	97
5. Jati Padang	1	1	8
6. Pejaten Barat	0	0	6
7. Pejaten Timur	1	0	9
<i>Jumlah / Total</i>	6	3	206

4.5 Keberadaan Sarana Olahraga Menurut Kelurahan Tahun, 2017

The Existence of Sports Facilities by Village, 2017

Kelurahan/ <i>Village</i>	Sepak	Kolam	Bulu		Bola	
	Bola/ Foot Ball	Renang / <i>Swim ming Pool</i>	Tangkis / Badmin ton	Tenis/ <i>Tennis</i>	Voli/ <i>Volley Ball</i>	Futsal/ <i>Futsal</i>
(1)	(2)	(3)	(4)	(5)	(6)	(7)
1. Cilandak Timur	Ada	Ada	Ada	Ada	Ada	Ada
2. Ragunan	Ada	Ada	Ada	Ada	Ada	Ada
3. Kebagusan	Ada	Tidak Ada	Ada	Tidak Ada	Ada	Ada
4. Pasar Minggu	Ada	Tidak Ada	Ada	Tidak Ada	Ada	Ada
5. Jati Padang	Ada	Tidak Ada	Ada	Tidak Ada	Ada	Tidak Ada
6. Pejaten Barat	Ada	Ada	Ada	Ada	Ada	Ada
7. Pejaten Timur	Tidak Ada	Tidak Ada	Ada	Ada	Ada	Ada

Sumber/Source : Pendataan Podes, BPS Kota Administrasi Jakarta Selatan

4.6 Target dan Realisasi Penerimaan Pajak Bumi dan Bangunan (PBB) menurut Kelurahan, 2019

Target and Receipts and Actual Receipts of Land and Building Tax by Village, 2019

Kelurahan/ Village	Target/ Target (Rp)	Realisasi/ Actual (Rp)	Presentase/ Percentage (%)
(1)	(2)	(3)	(4)
1. Cilandak Timur	N/A	N/A	N/A
2. Ragunan	N/A	N/A	N/A
3. Kebagusan	N/A	N/A	N/A
4. Pasar Minggu	N/A	N/A	N/A
5. Jati Padang	N/A	N/A	N/A
6. Pejaten Barat	N/A	N/A	N/A
7. Pejaten Timur	N/A	N/A	N/A
Jumlah / Total	N/A	N/A	N/A



Sensus
Penduduk
2020

DATA

MENCERDASKAN BANGSA

----- Enlighten The Nation -----



www.freepik.com



jakselkota.bps.go.id



Badan Pusat Statistik
Kota Adm Jakarta Selatan



[bpsjksel](https://www.instagram.com/bpsjksel)



**BADAN PUSAT STATISTIK
KOTA JAKARTA SELATAN**

Jl. Tanjung Barat Raya No. 65 Pejaten Timur, Pasar Minggu, Kode Pos 12510
Telp. 021 27872810 Fax. 021 27872812, E-mail : bps3171@bps.go.id