

KECAMATAN PARINGIN SELATAN

DALAM ANGKA 2016

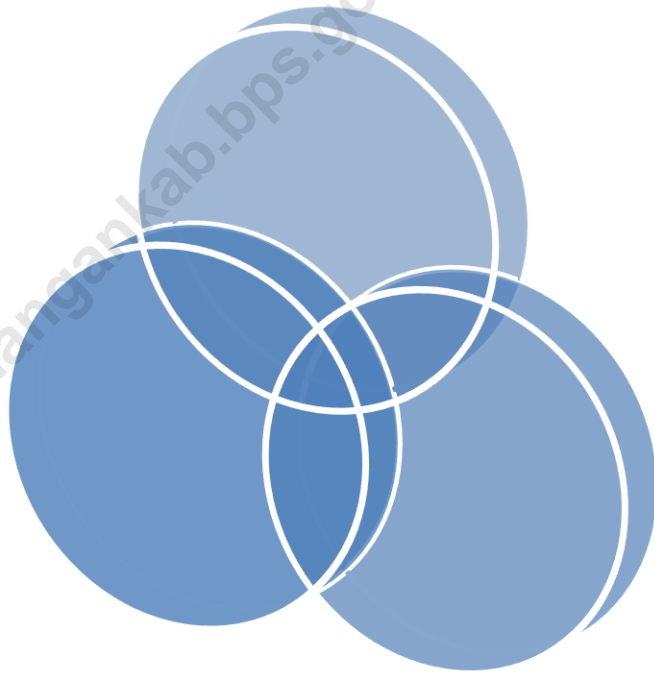

KECAMATAN PARINGIN SELATAN
DALAM ANGKA
2016



**Kecamatan Paringin Selatan Dalam Angka
Paringin Selatan Subdistrict in Figures
2016**

No. Publikasi/Publication Number: 63110.16.09

Katalog/Catalog: 1102001.6311.041

Ukuran Buku/Book Size: 16,5 cm x 21,5 cm

Jumlah Halaman/Number of Pages: vii + 47 halaman /pages

Naskah/Manuscript:

Badan Pusat Statistik Kabupaten Balangan

BPS-Statistics of Balangan Regency

Gambar Kover oleh/Cover Designed by:

Badan Pusat Statistik Kabupaten Balangan

BPS-Statistics of Balangan Regency

Diterbitkan oleh/Published by:

© BPS Kabupaten Balangan/*BPS-Statistics of Balangan Regency*

Dicetak oleh/Printed by:

CV.Karya Bintang Musim

Dilarang mengumumkan, mendistribusikan, mengomunikasikan, dan/atau menggandakan sebagian atau seluruh isi buku ini untuk tujuan komersial tanpa izin tertulis dari Badan Pusat Statistik

Prohibited to announce, distribute, communicate, and/or copy part or all of this book for commercial purpose without permission from BPS-Statistics Indonesia

**KECAMATAN PARINGIN SELATAN
DALAM PETA KABUPATEN BALANGAN
(*Paringin Selatan on the Balangan Map*)**

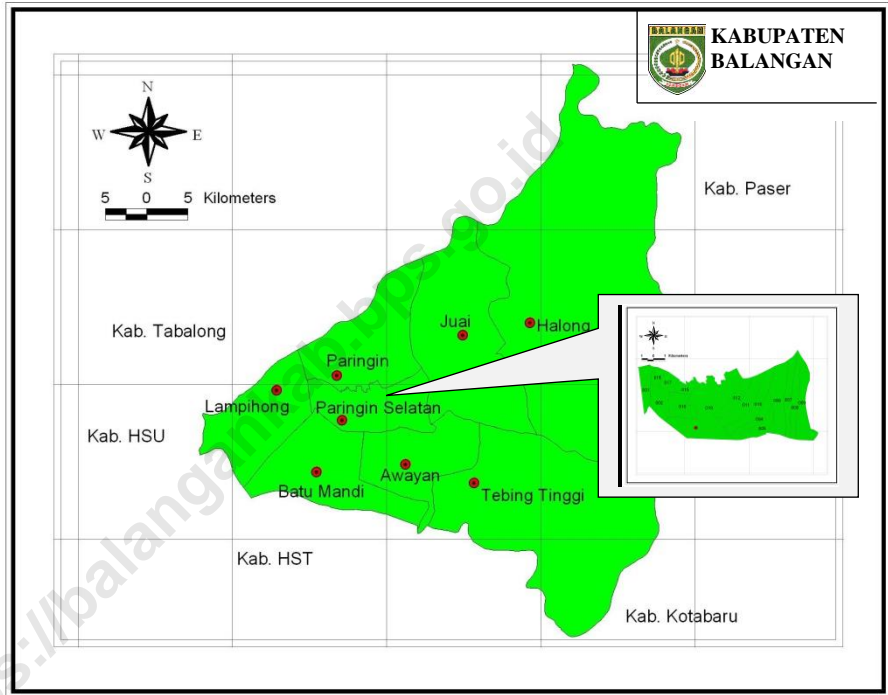

PETA WILAYAH KECAMATAN PARINGIN SELATAN
(Map of Parangin Selatan)

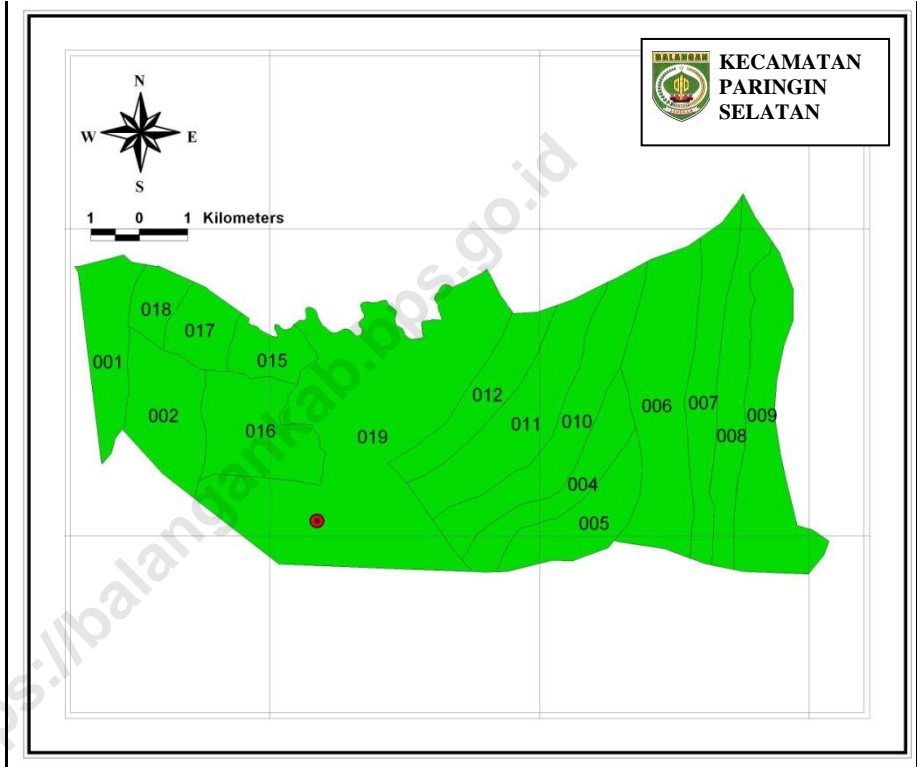

001.Murung Jambu
002.Halubau
004.Panggung
005.Inan

006.Murung Abuin
007.Baruh Bahinu Dalam
008.Binjai
009.Telaga Purun

010.Galombang
011.Maradap
012.Baruh Bahinu Luar
015.Bungin

016.Lingsir
017.Halubau Utara
018.Tarangan
019.Batu Piring



BADAN PUSAT STATISTIK KABUPATEN BALANGAN

Jl. Ahmad Yani Km 2,5 Paringin 71619

Telp. (0526) 2028202, Fax (0526) 2028201

E-mail: bps6311@bps.go.id, bps6311@gmail.com

Homepage: <http://balangankab.bps.go.id>

KATA PENGANTAR

Dengan memanjatkan puji dan syukur kehadirat Allah SWT, berkat taufik dan hidayah-Nya kami dapat menyusun kembali buku "**Kecamatan Paringin Selatan Dalam Angka Tahun 2016**". Publikasi yang disajikan secara berkala dalam bentuk angka dan tabulasi ini merupakan rangkuman kegiatan pembangunan yang telah dilaksanakan oleh Pemerintah Daerah, masyarakat, maupun pihak swasta selama tahun 2015.

Beragam data sudah diupayakan untuk menjawab tuntutan konsumen data, walaupun begitu tidak tertutup kemungkinan masih adanya data yang belum memenuhi kebutuhan konsumen. Oleh karena itu, kami mengharapkan kritik dan saran yang konstruktif dari berbagai pihak untuk penyempurnaan publikasi yang akan datang.

Buku ini diterbitkan atas kerjasama Koordinator Statistik Kecamatan (KSK) Paringin Selatan dengan Pemerintah Kecamatan Paringin Selatan serta dinas/instansi yang ada di wilayah kecamatan Paringin Selatan, atas bantuannya kami ucapkan terima kasih.

Akhirnya, semoga penerbitan publikasi ini mendapatkan rahmat dari Allah SWT, dan bermanfaat bagi kita semua. Amin.

STRUKTUR ORGANISASI BPS KABUPATEN BALANGAN
ORGANIZATIONAL STRUCTURE OF BPS-STATISTICS OF BALANGAN

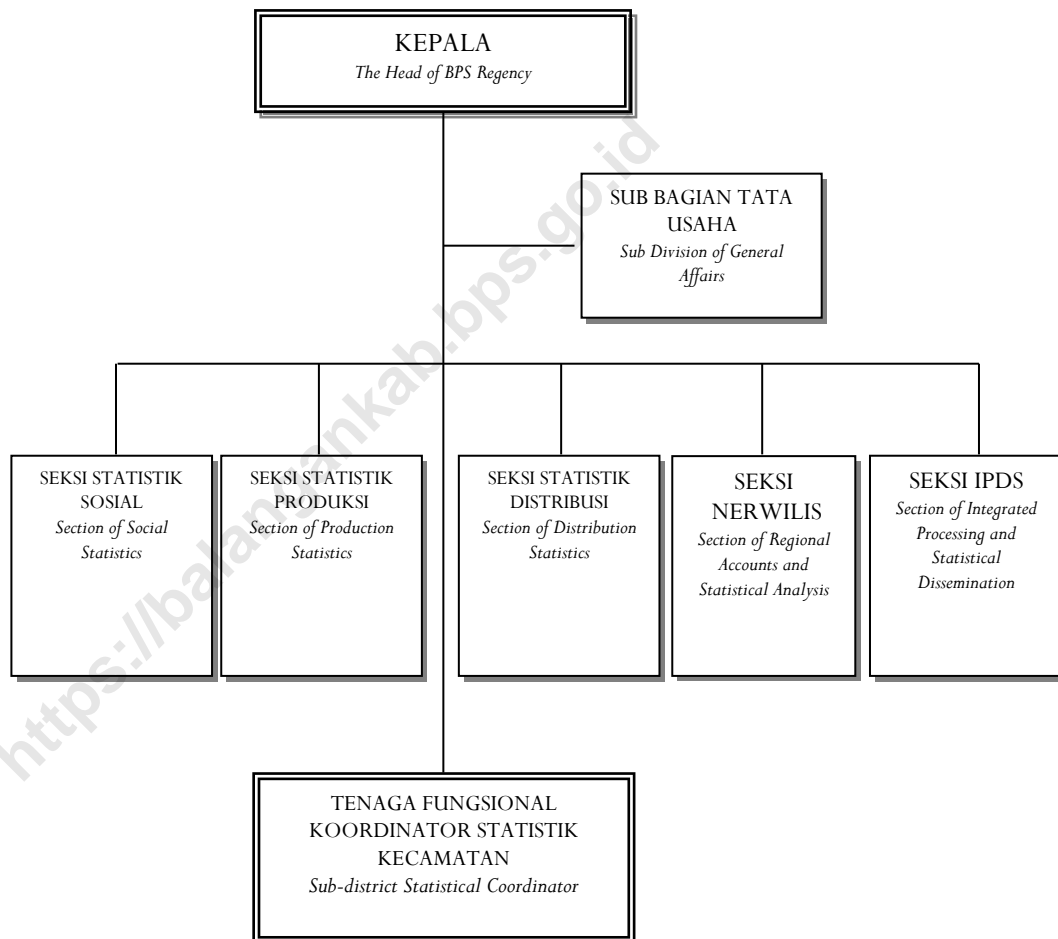

DAFTAR ISI

	Halaman
Kecamatan Paringin Selatan dalam Peta Kabupaten Balangan	i
Peta Wilayah Kecamatan Paringin Selatan.....	ii
Kata Pengantar.....	iii
Struktur Organisasi BPS Kabupaten Balangan.....	iv
Daftar Isi	v
Penjelasan Umum.....	vi
RINGKASAN EKSEKUTIF.....	1
BAB I. GEOGRAFI.....	7
BAB II. PEMERINTAHAN.....	12
BAB III. PENDUDUK.....	14
BAB IV. SOSIAL	
4.1. Pendidikan.....	18
4.2. Kesehatan dan Keluarga Berencana.....	22
4.3. Agama.....	30
BAB V. PERTANIAN	
5.1. Tanaman Bahan Makanan.....	32
5.2. Tanaman Perkebunan.....	38
5.3. Peternakan.....	39
5.4. Perikanan.....	40
BAB VI. KOPERASI, PERTAMBANGAN, DAN ENERGI	
6.1. Koperasi.....	42
6.2. Pertambangan.....	43
6.3. Energi.....	44
BAB VII. PERHUBUNGAN.....	46
BAB VIII. PENDAPATAN DAERAH.....	47

PENJELASAN UMUM

1. **Penduduk** adalah semua orang yang berdomisili di wilayah geografis RI selama 6 bulan atau lebih dan atau mereka yang berdomisili kurang dari 6 bulan tetapi bertujuan menetap.
2. **Kepadatan penduduk** adalah banyaknya penduduk per km².
3. **Rasio Jenis Kelamin** adalah perbandingan antara banyaknya penduduk laki-laki dengan banyaknya penduduk perempuan pada suatu daerah dalam waktu tertentu. Biasanya dinyatakan dengan banyaknya penduduk laki-laki untuk 100 penduduk perempuan.
4. **Rumah Tangga** adalah seseorang atau sekelompok orang yang mendiami sebagian atau seluruh bangunan fisik/sensus, dan biasanya tinggal bersama atau makan dari satu dapur. Yang dimaksud makan dari satu dapur adalah jika pengurusan kebutuhan sehari-harinya dikelola bersama-sama menjadi satu.
5. **Luas Desa** mencakup seluruh wilayah desa/kelurahan baik yang dihuni penduduk maupun tidak. Termasuk di sini adalah tanah kering, sawah, pegunungan, rawa, kali, tanah bangunan, dan sebagainya. Pencatatan dilakukan dalam kilometer persegi dua angka dibelakang koma.
6. **Padi sawah** adalah padi yang ditanam di lahan sawah. Padi ladang adalah padi yang ditanam di tegalan/kebun/ladang atau huma.
7. **Perkebunan rakyat** adalah usaha perkebunan di luar batasan perkebunan besar. Perkebunan besar adalah usaha perkebunan yang dilakukan oleh badan usaha atau badan hukum di atas tanah negara yang mendapat izin usaha dari instansi yang berwenang.
8. **Jalan** adalah jalan dalam bentuk apapun yang terbuka untuk lalu lintas kendaraan umum.

LETAK GEOGRAFIS GEOGRAPHICAL LOCATION

Kecamatan Paringin Selatan terletak pada Koordinat 02°01'37" sampai dengan 02°35'58" Lintang Selatan dan pada 114°50'24" sampai dengan 115°50'24" Bujur Timur.

Paringin Selatan is located between 02°01'37" and 02°35'58" South Latitude, and from 114°50'24" to 115°50'24" East Longitude.

Batas Wilayah/The Borders of Paringin Selatan:

- ❑ Sebelah Utara/*To the North*: Kecamatan Paringin;
- ❑ Sebelah Timur/*To the East*: Kecamatan Juai;
- ❑ Sebelah Selatan/*To the South*: Kecamatan Awayan dan Batu Mandi;
- ❑ Sebelah Barat/*To the West*: Kecamatan Lampihong.

Luas Wilayah/*Total Area*: 86, 80 Km²

RINGKASAN EKSEKUTIF EXECUTIVE SUMMARY

Keadaan Geografis

Kecamatan Paringin Selatan berbatasan dengan Kecamatan Paringin pada sebelah utara, sebelah timur Kecamatan Juai, sebelah selatan berbatasan dengan Kecamatan Awayan dan Batu Mandi, dan sebelah barat berbatasan dengan Kecamatan Lampihong.

Secara geografis, Kecamatan Paringin Selatan terletak pada lingkup koordinat 02°01'37" sampai dengan 02°35'58" Lintang Selatan dan 114°50'24" sampai dengan 115°50'24" Bujur Timur. Wilayah Kecamatan Paringin Selatan seluas 86,80 km² atau 4,62 persen dari luas wilayah Kabupaten Balangan.

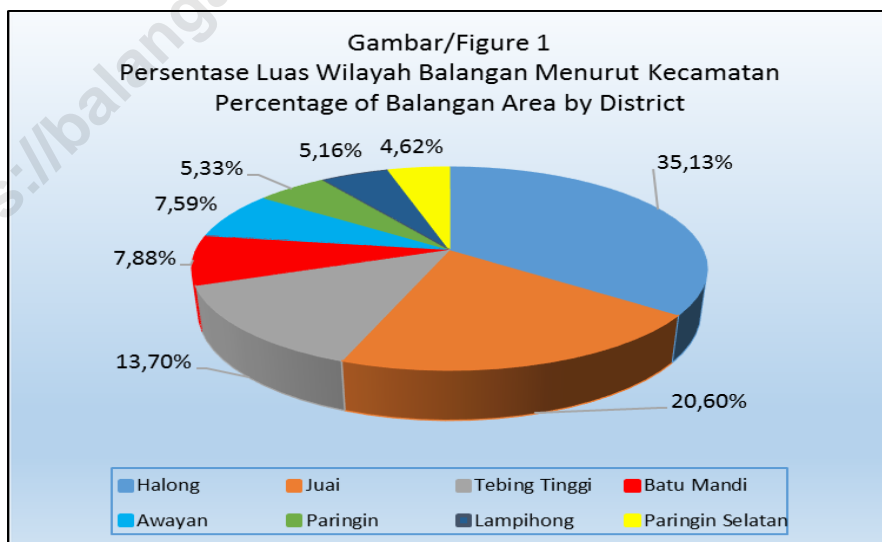

Tata Guna Tanah

Luas wilayah Kecamatan Paringin Selatan (termasuk kecamatan Paringin) menurut kelas lereng/kemiringan dibagi dalam empat kelompok kemiringan. Kemiringan 0-2 % seluas 12.654 Ha, 2-8 % seluas 3.380 Ha, 8-15 % seluas 1.200 Ha, dan 15-25 % seluas 1.450 Ha. Luas wilayah Kecamatan Paringin Selatan menurut kelas ketinggian dari permukaan laut terbagi dalam dua kelompok, yaitu 7-25 M seluas 7.384 Ha, dan 25-100 M seluas 11.300 Ha.

Dari segi penggunaan tanah terlihat bahwa alang-alang seluas 2.033 Ha, kebun karet seluas 9.270 Ha, untuk persawahan seluas 2.696 Ha, Tegalan 175 Ha, tambang 2.700 Ha, sedangkan yang digunakan untuk perkampungan hanya seluas 908 Ha.

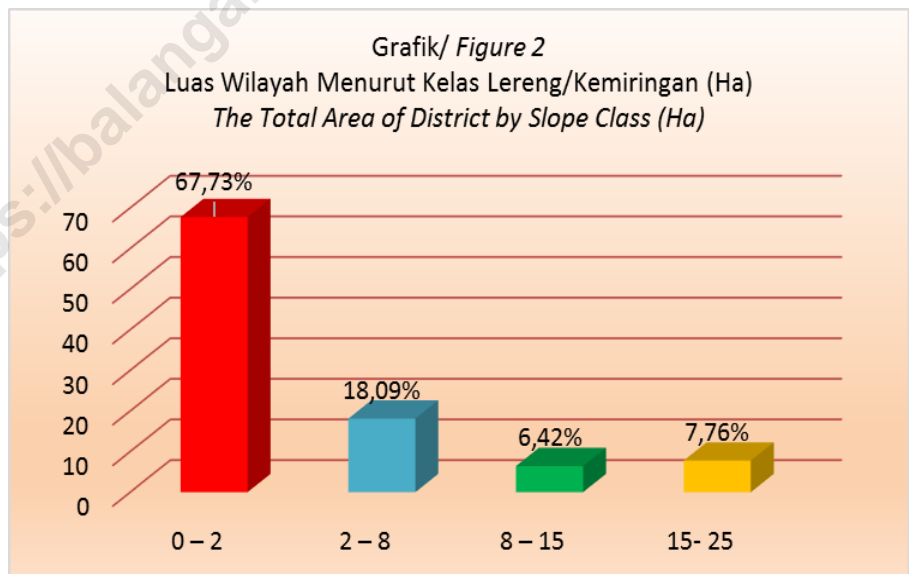

Curah Hujan

Curah hujan di suatu tempat antara lain dipengaruhi oleh keadaan iklim dan perputaran arus udara. Oleh karena itu, jumlah curah hujan beragam menurut bulan dan letak stasiun pengamat. Di kecamatan Paringin Selatan, berdasarkan Stasiun Pengamatan Paringin, rata-rata curah hujan selama tahun 2015 berkisar antara 0 mm (September) sampai 32,95 mm (Desember) per hari hari.

Administrasi

Kecamatan Paringin Selatan terdiri atas 1 kelurahan dan 15 desa. Kelurahan Batu Piring yang merupakan gabungan dari 4 desa—Desa Batu Piring, Harapan Baru, Muara Pitap, dan Margo Mulyo—merupakan daerah terluas yang luasnya meliputi hampir seperempat luas Kecamatan Paringin Selatan. Sedangkan yang mempunyai luas terkecil adalah Desa Bungin yang luasnya hanya 3,57 persen atau 3,10 km². Seluruh kelurahan dan desa di Kecamatan Paringin Selatan sudah tergolong kelurahan/ desa maju dan klasifikasi swasembada.

Grafik / Figure 3
Rata-rata Curah Hujan Per Hari Stasiun Pengamatan Paringin(bulan)/Monthly Average Of Rainfall Based On Paringin Station, 2015

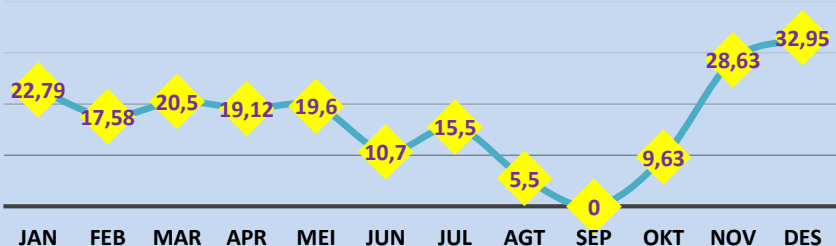

Penduduk

Berdasarkan proyeksi penduduk, jumlah penduduk Kecamatan Paringin Selatan pada tahun 2015 sebanyak 12.596 jiwa, mencakup sebanyak 6347 penduduk laki-laki dan 6249 penduduk perempuan yang ada di 16 desa/kelurahan. Jumlah penduduk 2015 mengalami pertumbuhan sebesar 1,83 persen dibanding tahun sebelumnya.

a. Kepadatan Penduduk

Kecamatan dengan luas wilayah 86,80 km² ini memiliki kepadatan penduduk (*population density*) 145 jiwa per km². Dengan demikian, Kecamatan Paringin Selatan menempati posisi ketiga sebagai kecamatan terpadat di Kabupaten Balangan setelah Kecamatan Paringin dan Kecamatan Lampihong.

b. Rasio Jenis Kelamin

Rasio Jenis Kelamin adalah perbandingan banyaknya penduduk laki-laki dengan banyak penduduk perempuan di suatu daerah dalam kurun waktu tertentu. Pada tahun 2015 rasio jenis kelamin (*sex ratio*) penduduk Paringin Selatan adalah 102. Hal ini berarti jumlah penduduk laki-laki 2 persen lebih besar dari jumlah penduduk perempuan.

Grafik/ Figure 4
Kepadatan Penduduk Dirinci Tiap Desa
Population Density by Village, 2015

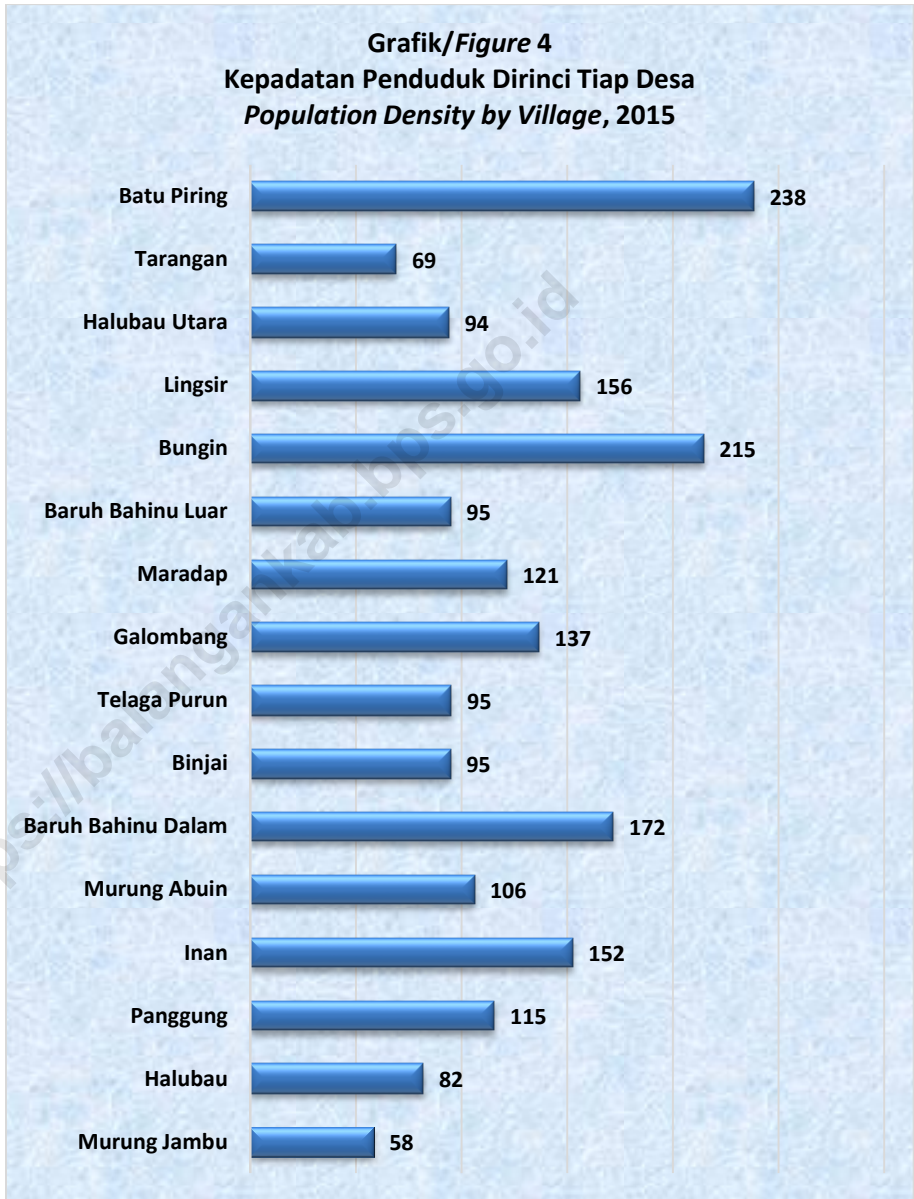

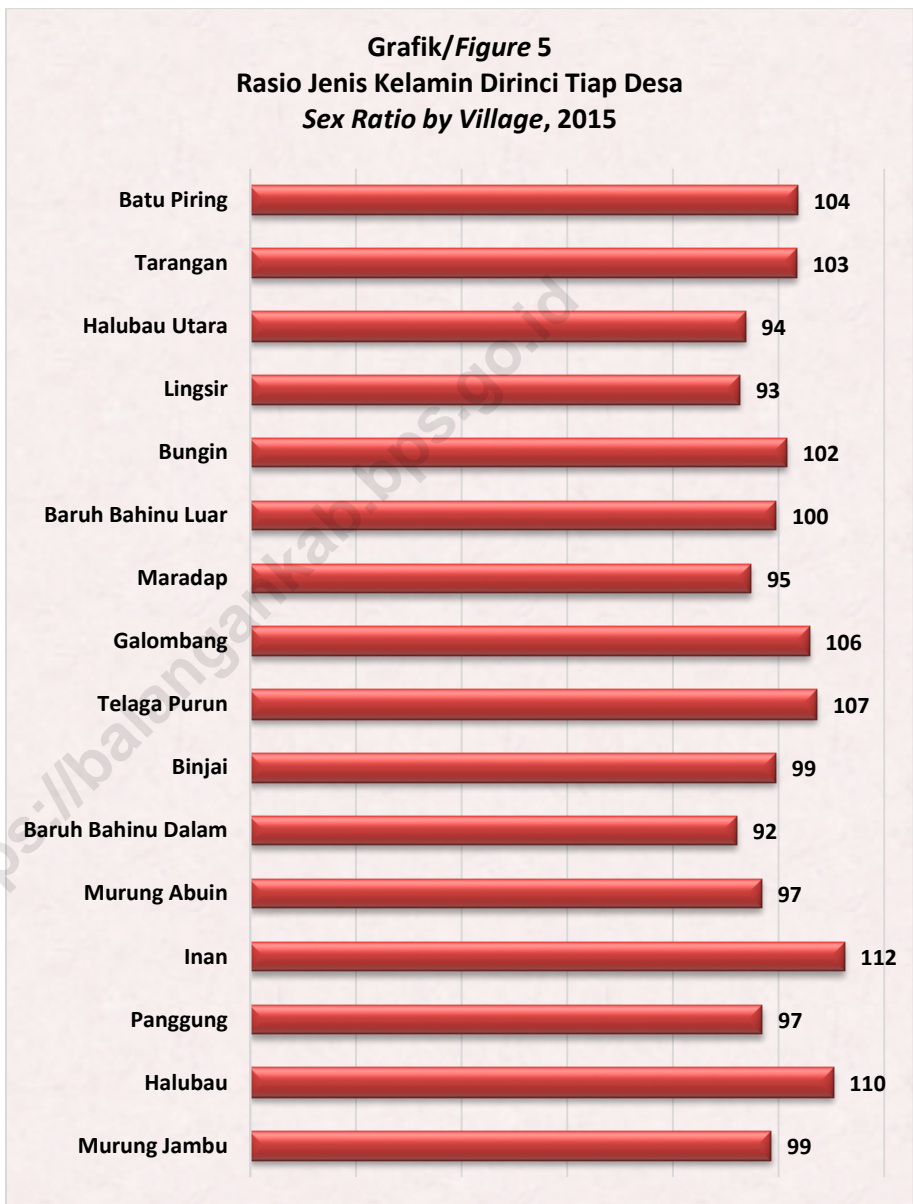

TABEL/TABLE 1.1
LUAS WILAYAH TIAP DESA
The Total Area of Paringin Selatan by Village

Kecamatan <i>District</i>	Luas Daerah (Km ²) <i>Area (Sq Km)</i>	Persentase dari Luas Kecamatan <i>Percentage</i>
(1)	(2)	(3)
01. Murung Jambu	4,80	5,53
02. Halubau	6,20	7,14
03. Panggung	4,40	5,07
04. Inan	4,25	4,90
05. Murung Abuin	5,20	5,99
06. Baruh Bahinu Dalam	4,25	4,90
07. Binjai	4,15	4,78
08. Telaga Purun	5,10	5,88
09. Galombang	4,40	5,07
10. Maradap	4,30	4,95
11. Baruh Bahinu Luar	4,40	5,07
12. Bungin	3,10	3,57
13. Lingsir	4,05	4,67
14. Halubau Utara	3,30	3,80
15. Tarangan	3,45	3,97
16. Batu Piring	21,45	24,71
Paringin Selatan	86,80	100,00

SUMBER : Pemda Kabupaten Balangan, UU No.2 Tahun 2003 dan Perda Kabupaten Balangan No.23 Tahun 2006

TABEL/TABLE 1.2
LUAS WILAYAH MENURUT KELAS LERENG/KEMIRINGIN
 (dalam Ha)
The Total Area of District by Slope Class (ha)

Kelas Lereng/Kemiringan <i>Slope Class</i> (%)	Luas Daerah (Ha) <i>Area (ha)</i>	Persentase dari Luas Kecamatan <i>Percentage</i>
(1)	(2)	(3)
0 – 2	12.654	67,73
2 – 8	3.380	18,09
8 – 15	1.200	6,42
15- 25	1.450	7,76
25 – 40	-	0,00
> 40	-	0,00
Paringin Selatan *)	18.684	100,00

*) Masih Bergabung dengan Kecamatan Paringin

SUMBER: KANTOR PERTANAHAN KABUPATEN BALANGAN

SOURCE: NATIONAL LAND BOARD OF BALANGAN REGENCY

TABEL/TABLE 1.3
LUAS WILAYAH MENURUT KELAS KETINGGIAN
DARI PERMUKAAN LAUT (dalam Ha)
The Total Area of District by Attitude Class (ha)

Kelas Ketinggian <i>Attitude Class (M)</i>	Luas Daerah (Ha) <i>Area (ha)</i>	Persentase dari Luas Kecamatan <i>Percentage</i>
(1)	(2)	(3)
0 – 7	-	0,00
7 – 25	7.384	39,52
25 – 100	11.300	60,48
100 - 500	-	0,00
> 500	-	0,00
Paringin Selatan *)	18.684	100,00

*)Masih Bergabung dengan Kecamatan Paringin
 SUMBER: KANTOR PERTANAHAN KABUPATEN BALANGAN
 SOURCE: NATIONAL LAND BOARD OF BALANGAN REGENCY

TABEL/TABLE 1.4
LUAS PENGGUNAAN TANAH TIAP KECAMATAN
The Total Area of District by Land Use
TAHUN/Year 2008 *)

Penggunaan Tanah <i>Land Use</i>	Luas (Ha) <i>Area (ha)</i>	Persentase <i>Percentage</i>
(1)	(2)	(3)
1. Kampung	908	4,93
2. Sawah	2.696	14,63
3. Tegalan	175	0,95
4. Kebun Campuran	281	1,52
5. Kebun Karet	9.270	50,29
6. Belukar/Alang-alang	2.033	11,03
7. Hutan Rawa	32	0,17
8. Tambang	2.700	14,65
9. Tanah Rusak	105	0,57
10. Lain-lain	232	1,26
Paringin Selatan **)	18.432	100,00

*) Data tahun 2009 - 2015 Tidak Tersedia

**) Masih Bergabung dengan Kecamatan Paringin

SUMBER: KANTOR PERTANAHAN KABUPATEN BALANGAN

SOURCE: NATIONAL LAND BOARD OF BALANGAN REGENCY

TABEL/TABLE 1.5
CURAH HUJAN DAN HARI HUJAN TIAP BULAN
STASIUN PENGAMATAN PARINGIN
Monthly Rainfalls and Rain Days Based on Paringin Station
TAHUN/Year 2015

Bulan Month	Jumlah Curah Hujan Number of Rainfalls (mm)	Jumlah Hari Hujan Number of Rain days	Rata-rata Curah Hujan/Hari Average of Rainfall
(1)	(2)	(3)	(4)
1. Januari/January	433,0	19	22,79
2. Pebruari/February*	298,9	17	17,58
3. Maret/March	307,5	15	20,50
4. April/April	306,0	16	19,12
5. Mei/May	117,6	6	19,60
6. Juni/June	32,0	3	10,70
7. Juli/July	31,0	2	15,50
8. Agustus/August	5,5	1	5,50
9. September/ September	0	0	0
10. Oktober/October	38,5	4	9,63
11. Nopember/November	229,0	8	28,63
12. Desember/December	329,0	10	32,95
Rata-rata/Average	177,4	8,41	21,07

SUMBER: DINAS PERTANIAN, TANAMAN PANGAN, HORTIKULTURA, PETERNAKAN, DAN PERIKANAN KABUPATEN BALANGAN
 SOURCE: AGRICULTURE, FOOD CROPS, HORTICULTURE, ANIMAL HUSBANDRY, AND FISHERY SERVICE OF BALANGAN REGENCY

TABEL/TABLE II.1
NAMA-NAMA DESA MENURUT KLASIFIKASI DESA
Village Classification

D e s a <i>Village</i>	Klasifikasi Desa <i>Village Classification</i>
(1)	(2)
01. Murung Jambu	Swasembada
02. Halubau	Swasembada
03. Panggung	Swasembada
04. Inan	Swasembada
05. Murung Abuin	Swasembada
06. Baruh Bahinu Dalam	Swasembada
07. Binjai	Swasembada
08. Telaga Purun	Swasembada
09. Galombang	Swasembada
10. Maradap	Swasembada
11. Baruh Bahinu Luar	Swasembada
12. Bungin	Swasembada
13. Lingsir	Swasembada
14. Halubau Utara	Swasembada
15. Tarangan	Swasembada
16. Batu Piring	Swasembada

SUMBER: KASI PMD KECAMATAN PARINGIN SELATAN

TABEL/TABLE II.2
BANYAKNYA RUKUN TETANGGA DAN KEPALA KELUARGA
DIRINCI TIAP DESA
Number of Neighbor Group and Head of Family by Village
TAHUN/Year2014

Desa <i>Village</i>	Rukun Tetangga (RT)	Kepala Keluarga (KK)
(1)	(2)	(3)
01. Murung Jambu	2	85
02. Halubau	2	150
03. Panggung	3	165
04. Inan	4	212
05. Murung Abuin	4	177
06. Baruh Bahinu Dalam	4	250
07. Binjai	3	121
08. Telaga Purun	3	172
09. Galombang	3	185
10. Maradap	3	165
11. Baruh Bahinu Luar	3	123
12. Bungin	3	210
13. Lingsir	4	225
14. Halubau Utara	3	107
15. Tarangan	3	71
16. Batu Piring	15	1 663
Paringin Selatan	62	4 081

SUMBER: LURAH/KEPALA DESA PARINGIN SELATAN AKHIR TAHUN 2014

TABEL/TABLE III.1
BANYAKNYA KEPALA KELUARGA, PENDUDUK DAN RATA-RATA
JIWA PER KELUARGA TIAP DESA
Number of Head of Family, Population, and Average Population per Family by Village
TAHUN/ Year 2014

Desa/Kelurahan <i>Village</i>	Kepala Keluarga <i>Head of Family</i>	Jumlah penduduk <i>Population</i>	Rata-rata jiwa/ Keluarga <i>Average Population per Family</i>
(1)	(2)	(3)	(4)
1. Murung Jambu	86	280	3
2. Halubau	152	507	3
3. Panggung	166	508	3
4. Inan	218	648	3
5. Murung Abuin	188	551	3
6. Baruh Bahinu Dalam	252	730	3
7. Binjai	128	393	3
8. Telaga Purun	177	485	3
9. Galombang	185	601	3
10. Maradap	165	522	3
11. Baruh Bahinu Luar	133	417	3
12. Bungin	236	665	3
13. Lingsir	225	632	3
14. Halubau Utara	107	310	3
15. Tarangan	72	238	3
16. Batu Piring	1525	5 109	3
Paringin Selatan	4 081	12 596	3

SUMBER: LURAH/ KEPALA DESA; PROYEKSI PENDUDUK, ANGKA SEMENTARA

TABEL/TABLE III.2
LUAS WILAYAH, BANYAKNYA PENDUDUK DAN KEPADATAN PENDUDUK TIAP DESA
Total Area, Number of Population, and Population Density by Village
TAHUN/ Year 2015

Desa/Kelurahan <i>Village</i>	Luas Desa (Km ²) <i>Village Area</i> <i>(Sq Km)</i>	Jumlah penduduk <i>Population</i>	Kepadatan Penduduk per Km ² <i>Population Density</i>
(1)	(2)	(3)	(4)
1. Murung Jambu	4.80	280	58
2. Halubau	6.20	507	81
3. Panggung	4.40	508	115
4. Inan	4.25	648	152
5. Murung Abuin	5.20	551	106
6. Baruh Bahinu Dalam	4.25	730	172
7. Binjai	4.15	393	95
8. Telaga Purun	5.10	485	95
9. Galombang	4.40	601	136
10. Maradap	4.30	522	121
11. Baruh Bahinu Luar	4.40	417	94
12. Bungin	3.10	665	215
13. Lingsir	4.05	632	156
14. Halubau Utara	3.30	310	94
15. Tarangan	3.45	238	69
16. Batu Piring	21.45	5 109	238
Paringin Selatan	86.80	12 596	145

SUMBER: PROYEKSI PENDUDUK, ANGKA SEMENTARA

TABEL/TABLE III.3
BANYAKNYA PENDUDUK MENURUT JENIS KELAMIN DIRINCI TIAP DESA
Number of Population by Village and Sex
TAHUN/ Year 2015

Desa/Kelurahan <i>Village</i>	Laki-laki <i>Male</i>	Perempuan <i>Female</i>	Jumlah <i>Total</i>	Rasio Jenis Kelamin <i>Sex Ratio</i>
(1)	(2)	(3)	(4)	(5)
1. Murung Jambu	139	141	280	99
2. Halubau	266	241	507	110
3. Panggung	250	258	508	97
4. Inan	343	350	648	112
5. Murung Abuin	271	280	551	97
6. Baruh Bahinu Dalam	350	380	730	92
7. Binjai	196	197	393	99
8. Telaga Purun	251	234	485	107
9. Galombang	309	292	601	106
10. Maradap	254	268	522	95
11. Baruh Bahinu Luar	208	209	417	100
12. Bungin	335	330	665	102
13. Lingsir	304	328	632	93
14. Halubau Utara	150	160	310	94
15. Tarangan	121	117	238	103
16. Batu Piring	2.600	2.509	5.109	104
Paringin Selatan	6.347	6.249	12.596	102

SUMBER: PROYEKSI PENDUDUK, ANGKA SEMENTARA

TABEL/TABLE III.4
JUMLAH PENDUDUK MENURUT KEWARNEGARAAN TIAP DESA
Number of Population by Status of Citizens
TAHUN/Year 2015

Desa/Kelurahan <i>Village</i>	Warga Negara Indonesia <i>Indonesian</i>	Warga Negara Asing <i>Foregners</i>	Jumlah Penduduk (orang) <i>Number of Population</i>
(1)	(2)	(3)	(4)
1. Murung Jambu	280	-	280
2. Halubau	507	-	507
3. Panggung	508	-	508
4. Inan	648	-	648
5. Murung Abuin	551	-	515
6. Baruh Bahinu Dalam	730	-	730
7. Binjai	393	-	393
8. Telaga Purun	485	-	485
9. Galombang	601	-	501
10. Maradap	522	-	522
11. Baruh Bahinu Luar	417	-	417
12. Bungin	665	-	665
13. Lingsir	632	-	632
14. Halubau Utara	310	-	310
15. Tarangan	238	-	238
16. Batu Piring	5.109	-	5.109
Paringin Selatan	12.596	-	12.596

SUMBER: PROYEKSI PENDUDUK, ANGKA SEMENTARA

TABEL/TABLE IV.1.1
BANYAKNYA SEKOLAH, GURU, DAN MURID
TAMAN KANAK-KANAK NEGERI DAN SWASTA DIRINCI TIAP DESA
Number of State Kindergarten Schools, Teachers, and Pupils
TAHUN/Year2015

Desa Village	Banyaknya/Number of		
	Sekolah Schools	Guru Teachers	Murid Pupils
(1)	(2)	(3)	(4)
01. Murung Jambu	-	-	-
02. Halubau	1	3	8
03. Panggung	-	-	-
04. Inan	1	4	46
05. Murung Abuin	1	2	25
06. Baruh Bahinu Dalam	1	3	51
07. Binjai	-	-	-
08. Telaga Purun	-	-	-
09. Galombang	1	3	31
10. Maradap	1	3	46
11. Baruh Bahinu Luar	-	-	-
12. Bungin	1	10	101
13. Lingsir	1	3	24
14. Halubau Utara	1	3	19
15. Tarangan	-	-	-
16. Batu Piring	4	17	184
Paringin Selatan	13	51	535

SUMBER: UPT DINAS PENDIDIKAN KECAMATAN PARINGIN SELATAN

TABEL/TABLE IV.1.2
BANYAKNYA SEKOLAH, GURU, DAN MURID
SEKOLAH DASAR NEGERI DIRINCI TIAP DESA
Number of State Primary Schools, Teachers, and Pupils
TAHUN/Year2015

Desa Village	Banyaknya/Number of		
	Sekolah Schools	Guru Teachers	Murid Pupils
(1)	(2)	(3)	(4)
01. Murung Jambu	-	-	-
02. Halubau	1	12	69
03. Pangung	-	-	-
04. Inan	1	9	104
05. Murung Abuin	1	11	60
06. Baruh Bahinu Dalam	2	27	89
07. Binjai	-	-	-
08. Telaga Purun	1	11	98
09. Galombang	1	13	116
10. Maradap	1	10	61
11. Baruh Bahinu Luar	1	10	38
12. Bungin	-	-	-
13. Lingsir	1	9	58
14. Halubau Utara	1	9	34
15. Tarangan	1	12	30
16. Batu Piring	6	81	883
Paringin Selatan	18	214	1 640

SUMBER: UPT DINAS PENDIDIKAN KECAMATAN PARINGIN SELATAN

TABEL/TABLE IV.1.3
BANYAKNYA SEKOLAH, GURU, DAN MURID
SLTP NEGERI DAN SWASTA DIRINCI TIAP DESA
Number of State Junior High Schools, Teachers, and Pupils
TAHUN/Year2015

Desa Village	Banyaknya/Number of		
	Sekolah Schools	Guru Teachers	Murid Pupils
(1)	(2)	(3)	(4)
01. Murung Jambu	-	-	-
02. Halubau	-	-	-
03. Pangung	-	-	-
04. Inan	1	15	56
05. Murung Abuin	-	-	-
06. Baruh Bahinu Dalam	1	15	98
07. Binjai	-	-	-
08. Telaga Purun	-	-	-
09. Galombang	1	9	68
10. Maradap	-	-	-
11. Baruh Bahinu Luar	-	-	-
12. Bungin	-	-	-
13. Lingsir	1	13-	40
14. Halubau Utara	-	-	-
15. Tarangan	-	-	-
16. Batu Piring	3	52	562
Paringin Selatan	7	104	824

SUMBER: SLTP KECAMATAN PARINGIN SELATAN

TABEL/TABLE IV.1.4
BANYAKNYA SEKOLAH, GURU, DAN MURID
SLTA NEGERI DAN SWASTA DIRINCI TIAP DESA
Number of State Senior High Schools, Teachers, and Pupils
TAHUN/Year2015

Desa Village	Banyaknya/Number of		
	Sekolah Schools	Guru Teachers	Murid Pupils
(1)	(2)	(3)	(4)
01. Murung Jambu	-	-	-
02. Halubau	-	-	-
03. Pangung	-	-	-
04. Inan	1	22	60
05. Murung Abuin	-	-	-
06. Baruh Bahinu Dalam	-	-	-
07. Binjai	-	-	-
08. Telaga Purun	-	-	-
09. Galombang	-	-	-
10. Maradap	-	-	-
11. Baruh Bahinu Luar	-	-	-
12. Bungin	-	-	-
13. Lingsir	-	-	-
14. Halubau Utara	-	-	-
15. Tarangan	-	-	-
16. Batu Piring	3	97	1 229
Paringin Selatan	4	119	1 289

SUMBER: SLTA KECAMATAN PARINGIN SELATAN

TABEL/TABLE IV.2.1
BANYAKNYA RUMAH SAKIT, PUSKESMAS,
DAN PUSKESMAS PEMBANTU TIAP DESA
Number of Hospital, Public Helath Centres, and Public Health Sub-Centres by Village
TAHUN/Year2015

D e s a <i>Village</i>	Rumah Sakit <i>Hospital</i>	Puskesmas <i>Public Health</i> Centres	Puskesmas Pembantu <i>Public Health</i> Sub-Centres
(1)	(2)	(3)	(4)
01. Murung Jambu	-	-	-
02. Halubau	-	-	-
03. Pangung	-	-	-
04. Inan	-	-	1
05. Murung Abuin	-	-	-
06. Baruh Bahinu Dalam	-	-	1
07. Binjai	-	-	-
08. Telaga Purun	-	-	-
09. Galombang	-	-	-
10. Maradap	-	-	-
11. Baruh Bahinu Luar	-	-	-
12. Bungin	-	-	-
13. Lingsir	-	-	-
14. Halubau Utara	-	-	-
15. Tarangan	-	-	-
16. Batu Piring	-	1	-
Paringin Selatan	-	1	2

SUMBER: PUSKESMAS KECAMATAN PARINGIN SELATAN
Kcamatan Paringin Selatan Dalam Angka 2016

TABEL/TABLE IV.2.2
BANYAKNYA POSKESDES, BKIA, KLINIK KB,
DAN POSYANDU TIAP DESA
TAHUN/Year2015

Desa <i>Village</i>	Poskesdes	BKIA	Klinik KB	Posyandu
(1)	(2)	(3)	(4)	(5)
01. Murung Jambu	1	-	-	1
02. Halubau	1	-	-	1
03. Panggung	-	-	-	1
04. Inan	-	-	-	1
05. Murung Abuin	1	-	-	1
06. Baruh Bahinu Dalam	-	-	-	1
07. Binjai	-	-	-	1
08. Telaga Purun	1	-	-	1
09. Galombang	1	-	-	1
10. Maradap	1	-	-	1
11. Baruh Bahinu Luar	1	-	-	1
12. Bungin	-	-	-	1
13. Lingsir	1	-	-	1
14. Halubau Utara	-	-	-	1
15. Tarangan	1	-	-	1
16. Batu Piring	1	1	1	8
Paringin Selatan	10	1	1	23

SUMBER: PUSKESMAS KECAMATAN PARINGIN SELATAN

TABEL/TABLE IV.2.3
BANYAKNYA DOKTER, BIDAN, DAN DUKUN KAMPUNG
DIRINCI TIAP DESA
Number of Physicians, Obstetricians, and Midwives by Village
TAHUN/Year2015

Desa Village	Dokter Physician	Bidan Obstetrician	Dukun Kampung Midwives
(1)	(2)	(3)	(4)
01. Murung Jambu	-	1	-
02. Halubau	-	1	1
03. Panggung	-	1	-
04. Inan	-	1	1
05. Murung Abuin	-	1	-
06. Baruh Bahinu Dalam	-	1	1
07. Binjai	-	1	-
08. Telaga Purun	-	1	-
09. Galombang	-	1	-
10. Maradap	-	1	1
11. Baruh Bahinu Luar	-	1	-
12. Bungin	-	1	1
13. Lingsir	-	1	1
14. Halubau Utara	-	1	-
15. Tarangan	-	1	-
16. Batu Piring	1	3	2
Paringin Selatan	1	18	8

SUMBER: PUSKESMAS KECAMATAN PARINGIN SELATAN
Kcamatan Paringin Selatan Dalam Angka 2016

TABEL/TABLE IV.2.4
BANYAKNYA FASILITAS DAN TENAGA KELUARGA BERENCANA
Number of Family Planning Facilities and Personnel
TAHUN/Year2015

Fasilitas dan Tenaga KB <i>Family Planning Facilities and Personnel</i>	Jumlah <i>Number</i>
(1)	(2)
1. Klinik KB	1
2. Pos KB/Sub PPKB	23
3. Petugas KB	
✓ PPLKB	-
✓ PLKB/PKB	2
✓ PPKBP	18

SUMBER: PLKB KECAMATAN PARINGIN SELATAN

TABEL/TABLE IV.2.5
BANYAKNYA AKSEPTOR KB BARU DIRINCI TIAP DESA
Number of New Active Acceptor by Village
TAHUN/Year2015

D e s a <i>Village</i>	Banyaknya Akseptor KB <i>Number of New Active Acceptor</i>
(1)	(2)
01. Murung Jambu	33
02. Halubau	71
03. Panggung	68
04. Inan	79
05. Murung Abuin	98
06. Baruh Bahinu Dalam	107
07. Binjai	70
08. Telaga Purun	78
09. Galombang	89
10. Maradap	75
11. Baruh Bahinu Luar	80
12. Bungin	97
13. Lingsir	123
14. Halubau Utara	56
15. Tarangan	38
16. Batu Piring	920
Paringin Selatan	2.079

SUMBER: PLKB KECAMATAN PARINGIN SELATAN

TABEL/TABLE IV.2.6
BANYAKNYA AKSEPTOR KB MENURUT PEMAKAIAN
JENIS ALAT KONTRASEPSI
Number of Active Acceptor by Kind of Contraception
TAHUN/Year2015

Jenis Alat Kontrasepsi <i>Contraception Tools</i>	Banyaknya Akseptor KB <i>Number of New Active Acceptor</i>
(1)	(2)
1. IUD	5
2. Pil	1 014
3. Kondom	8
4. Suntikan	1 067
5. Implant	65
6. OV	-
7. MOW	9
8. MOP	7
9. Lainnya	
J u m l a h/Total	2 079

SUMBER: PLKB KECAMATAN PARINGIN SELATAN

TABEL/TABLE IV.2.7
BANYAKNYA KEPALA KELUARGA MENURUT TINGKAT SEJAHTERA
Number of Family Head by Prosperous Level
TAHUN/Year2015

Tingkat Sejahtera <i>Prosperous Level</i>	Banyaknya Kepala Keluarga <i>Number of Family Head</i>
(1)	(2)
1. Pra Sejahtera	40
2. Sejahtera I	88
3. Sejahtera II	1 771
4. Sejahtera III	1 965
5. Sejahtera Plus	17
J u m l a h/Total	
	3 881

SUMBER: PLKB KECAMATAN PARINGIN SELATAN

TABEL/TABLE IV.2.8
BANYAKNYA ORGANISASI KARANG TARUNA
MENURUT KRITERIA
TAHUN/Year2015

Kriteria Karang Taruna <i>Criteria</i>	Banyaknya <i>Total</i>
(1)	(2)
1. Tumbuh	10
2. Berkembang	6
3. Maju	2
4. Percontohan	-
J u m l a h/Total	18

SUMBER: DINAS SOSIAL TENAGA KERJA DAN TRANSMIGRASI KABUPATEN BALANGAN
 SOURCE : SOCIAL EMPLOYMENT AND TRANSMIGRATION SERVICE OF BALANGAN

TABEL/TABLE IV.3.1
BANYAKNYA NIKAH, TALAK, CERAJ, DAN RUJUK
DIRINCI TIAP DESA
Number of Marriages, Divorces, Separations, and Reconciliations
TAHUN/Year2015

Desa <i>Village</i>	Nikah <i>Marriages</i>	CeraJ Talakh <i>Divorces</i>	CeraJ Gugat <i>Separations</i>	Rujuk <i>Reconciliations</i>
(1)	(2)	(3)	(4)	(5)
1. Murung Jambu	3	-	-	-
2. Halubau	6	-	-	-
3. Panggung	2	-	-	-
4. Inan	7	-	-	-
5. Murung Abuin	7	-	-	-
6. Baruh Bahinu Dalam	9	-	-	-
7. Binjai	2	-	-	-
8. Telaga Purun	7	-	-	-
9. Galombang	4	-	-	-
10. Maradap	8	-	-	-
11. Baruh Bahinu Luar	13	-	-	-
12. Bungin	3	-	-	-
13. Lingsir	3	-	-	-
14. Halubau Utara	-	-	-	-
15. Tarangan	1	-	-	-
16. Batu Piring	24	-	-	-
Paringin Selatan	99	-	-	-

SUMBER: KANTOR URUSAN AGAMA KECAMATAN PARINGIN SELATAN

SOURCE:

TABEL/TABLE IV.3.2
BANYAKNYA TEMPAT PERIBADATAN TIAP DESA
Number of Worship Place and Moslem by District
TAHUN/Year2015

Desa <i>Village</i>	Mesjid <i>Mosque</i>	Langgar
(1)	(2)	(3)
1. Murung Jambu	-	2
2. Halubau	1	3
3. Panggung	1	2
4. Inan	1	1
5. Murung Abuin	-	2
6. Baruh Bahinu Dalam	1	1
7. Binjai	-	2
8. Telaga Purun	-	3
9. Galombang	-	2
10. Maradap	1	-
11. Baruh Bahinu Luar	1	2
12. Bungin	-	3
13. Lingsir	1	3
14. Halubau Utara	-	3
15. Tarangan	1	2
16. Batu Piring	4	10
Paringin Selatan	12	41

SUMBER: KEMENTERIAN AGAMA KABUPATEN BALANGAN
 SOURCE: RELIGIOUS AFFAIRS MINISTRY OF BALANGAN REGENCY

TABEL/TABLE V.1.1
LUAS WILAYAH KECAMATAN PARINGIN SELATAN
MENURUT JENIS PENGGUNAAN LAHAN
The Total Area of Paringin Selatan by Land Utilization
TAHUN/Year2015

Jenis Penggunaan Lahan <i>Land Utilization</i>	Luas (Ha) <i>Area (ha)</i>
(1)	(2)
1. LahanPertanian	
a. Lahan Sawah	3 114
b. Lahan Bukan Sawah	4 898
2. Lahan Bukan Pertanian	668
J u m l a h/Total	8 680

SUMBER: DINAS PERTANIAN, TANAMAN PANGAN, HORTIKULTURA, PETERNAKAN, DAN PERIKANAN KABUPATEN BALANGAN
 SOURCE: AGRICULTURE, FOOD CROPS, HORTICULTURE, ANIMAL HUSBANDRY, AND FISHERY SERVICE OF BALANGAN REGENCY

TABEL/TABLE V.1.2
LUAS LAHAN SAWAH MENURUT JENIS PENGGUNAAN
Wetland Area by Land Utilization
TAHUN/Year2015

Jenis Penggunaan Lahan <i>Land Utilization</i>	Luas (Ha) <i>Area (Ha)</i>
(1)	(2)
1. Irigasi	220
2. Tadah Hujan	2 619
3. Pasang Surut	-
4. Lebak	275
J u m l a h/Total	
	3 114

SUMBER: DINAS PERTANIAN, TANAMAN PANGAN, HORTIKULTURA, PETERNAKAN, DAN PERIKANAN KABUPATEN BALANGAN
 SOURCE: AGRICULTURE, FOOD CROPS, HORTICULTURE, ANIMAL HUSBANDRY, AND FISHERY SERVICE OF BALANGAN REGENCY

TABEL/TABLE V.1.3
LUAS LAHAN SAWAH MENURUT PENGUSAHAAN
Wetland Area by Land Working
TAHUN/Year2015

Pengusahaan Lahan <i>Land Working</i>	Luas (Ha) <i>Area (Ha)</i>
(1)	(2)
1. Ditanami Padi Satu Kali	1 921
2. Ditanami Padi Dua kali atau lebih	59
3. Sementara Tidak Diusahakan	859
J u m l a h/Total	2 839

SUMBER: DINAS PERTANIAN, TANAMAN PANGAN, HORTIKULTURA, PETERNAKAN, DAN PERIKANAN KABUPATEN BALANGAN
 SOURCE: AGRICULTURE, FOOD CROPS, HORTICULTURE, ANIMAL HUSBANDRY, AND FISHERY SERVICE OF BALANGAN REGENCY

TABEL/TABLE V.1.4
LUAS LAHAN PERTANIAN BUKAN SAWAH DAN LAHAN BUKAN PERTANIAN
MENURUT JENIS PENGGUNAAN
Dryland Area by Land Utilization
TAHUN/Year2015

Jenis Penggunaan Tanah <i>Land Utilization</i>	Luas (Ha) <i>Area (Ha)</i>
(1)	(2)
1. Lahan Pertanian Bukan Sawah	<u>4 898</u>
a. Tegak/kebun	55
b. Ladang/huma	205
c. Perkebunan	4 250
d. Ditanami pohon/hutan rakyat	151
e. Tambak	-
f. Kolam/tebat/empang	17
g. Padang penggembalaan/rumput	9
h. Sementara tidak diusahakan	54
i. Lainnya (pekarangan yang ditanami tanaman pertanian, dll)	157
2. Lahan Bukan Pertanian	<u>668</u>
a. Rumah, bangunan dan halaman sekitarnya	562
b. Hutan negara	-
c. Rawa-rawa (tidak ditanami)	-
d. Lainnya (jalan, sungai, danau, lahan tandus, dll)	106
J u m l a h/Total	5 566

SUMBER: DINAS PERTANIAN, TANAMAN PANGAN, HORTIKULTURA, PETERNAKAN, DAN PERIKANAN KABUPATEN BALANGAN
 SOURCE: AGRICULTURE, FOOD CROPS, HORTICULTURE, ANIMAL HUSBANDRY, AND FISHERY SERVICE OF BALANGAN REGENCY

TABEL/TABLE V.1.5
LUAS TANAM, RUSAK, PANEN DAN PRODUKSI
TANAMAN PADI DAN PALAWIJA
Planted and Harvested Area, Production, and Yield Rate of Paddy and Second Crops
TAHUN/Year2015

Jenis Tanaman <i>Crops</i>	Tanam <i>Planted</i> (Ha)	Rusak <i>Damaged</i> (Ha)	Panen <i>Harvest</i> (Ha)	Produksi <i>Production</i> (Ton)
(1)	(2)	(3)	(4)	(5)
1. Padi Sawah	2 663	-	2 663	11 984
2. Padi Ladang	310	-	310	992,00
3. Jagung	282	-	282	1 269,20
4. Ubi Kayu	31	-	31	468,6
5. Ubi Jalar	8	-	8	83,2
6. Kacang Tanah	27	-	27	34,29
7. Kacang Kedele	154	-	154	185,00
8. Kacang Hijau	2	-	2	2.00

SUMBER: DINAS PERTANIAN, TANAMAN PANGAN, HORTIKULTURA, PETERNAKAN, DAN PERIKANAN KABUPATEN BALANGAN
 SOURCE: AGRICULTURE, FOOD CROPS, HORTICULTURE, ANIMAL HUSBANDRY, AND FISHERY SERVICE OF BALANGAN REGENCY

TABEL/TABLE V.1.6
LUAS TANAM PADI MENURUT JENIS VARIETASNYA
Planted Area of Paddy by Kind of Variety
TAHUN/Year 2015

Jenis Varietas <i>Kind of Variety</i>	Luas Tanam <i>Planted Area</i> (Ha)
(1)	(2)
1. PB 42	597
2. IR 66	24
3. Ciherang	464
4. Mekongga	510
5. Inpan 9	16
6. Situbagendit	-
J u m l a h/Total	1 611

SUMBER: DINAS PERTANIAN, TANAMAN PANGAN, HORTIKULTURA, PETERNAKAN, DAN PERIKANAN KABUPATEN BALANGAN
 SOURCE: AGRICULTURE, FOOD CROPS, HORTICULTURE, ANIMAL HUSBANDRY, AND FISHERY SERVICE OF BALANGAN REGENCY

TABEL/TABLE V.2.1
LUAS TANAM DAN PRODUKSI TANAMAN PERKEBUNAN
MENURUT JENISNYA
Planted Area and Production of Smallholders Estate by Type of Crops
TAHUN/Year2015

Jenis Tanaman <i>Crops</i>	Luas Tanaman / <i>Crops Area</i> (Ha)			Produksi <i>Production</i> (Ton)
	Muda <i>Unripe</i>	Tanaman Mengha- silkan <i>Produced</i>	Tana- man ru- sak <i>Damaged</i>	
(1)	(2)	(3)		
1. K a r e t	1 036	1 797	135	1918
2. K e l a p a	9	16	4	10
3. K o p i	5	5	2	0,6
4. L a d a	-	-	-	-
5. C e n g k e h	-	-	-	-
6. K a p u k	-	-	-	-
7. K e m i r i	2	2	1	1
8. P i n a n g	-	-	-	-
9. A r e n / E n a u	20	7	3	8,00
10. J a h e	-	-	-	-
11. K a p o l a g a	-	-	-	-
12. K e l a p a H i b r i d a	-	-	-	-
13. S a g u	7	9	4	13,5
14. K a k a o	-	-	-	-
15. K e l a p a S a w i t	-	-	-	-
16. P u r u n	1	2	-	-

SUMBER: DINAS PERTANIAN, TANAMAN PANGAN, HORTIKULTURA, PETERNAKAN, DAN PERIKANAN KABUPATEN BALANGAN
 SOURCE: AGRICULTURE, FOOD CROPS, HORTICULTURE, ANIMAL HUSBANDRY, AND FISHERY SERVICE OF BALANGAN REGENCY

TABEL/TABLE V.3.1
BANYAKNYA TERNAK BESAR, TERNAK KECIL DAN TERNAK UNGGAS
KECAMATAN PARINGIN SELATAN
Population of Large Livestock, Small Livestock and Poultry
Paringin Selatan
TAHUN/Year2015

Jenis <i>Type</i>	Jumlah <i>Total</i>
(1)	(3)
Kuda	-
Sapi	248
Kerbau	1
Kambing	126
Domba	-
Babi	-
Ayam Ras	-
Ayam Buras	8 593
Itik	1152
Jumlah	10 120

SUMBER: DINAS PERTANIAN, TANAMAN PANGAN, HORTIKULTURA, PETERNAKAN, DAN PERIKANAN KABUPATEN BALANGAN
 SOURCE: AGRICULTURE, FOOD CROPS, HORTICULTURE, ANIMAL HUSBANDRY, AND FISHERY SERVICE OF BALANGAN REGENCY

TABEL/TABLE V.4.1
BANYAKNYA PRODUKSI IKAN DARAT
Production and Production Value of Inland Fishery
TAHUN/Year2015

Jenis Produksi	Produksi (Ton)
(1)	(2)
1. Hasil Budidaya	135,7
2. Hasil Penangkapan	488
J u m l a h/Total	623,7

SUMBER: DINAS PERTANIAN, TANAMAN PANGAN, HORTIKULTURA, PETERNAKAN, DAN PERIKANAN KABUPATEN BALANGAN
 SOURCE: AGRICULTURE, FOOD CROPS, HORTICULTURE, ANIMAL HUSBANDRY, AND FISHERY SERVICE OF BALANGAN REGENCY

TABEL/TABLEV.4.2
LUAS BUDIDAYA PERIKANAN
MENURUT TEMPAT BUDIDAYA
Number of Fishing Households and Fish Cultured Areas
TAHUN/Year2015

Tempat Budidaya <i>Cultured Place</i>	Jumlah	Luas Area (m ²)
(1)		(3)
1. Kolam	-	1 588
2. Kolam Terpal	-	-
3. Keramba	-	153
4. Jala Apung	-	413
5. Fispen	-	80
J u m l a h/Total		2 239

SUMBER: DINAS PERTANIAN, TANAMAN PANGAN, HORTIKULTURA, PETERNAKAN, DAN PERIKANAN KABUPATEN BALANGAN
 SOURCE: AGRICULTURE, FOOD CROPS, HORTICULTURE, ANIMAL HUSBANDRY, AND FISHERY SERVICE OF BALANGAN REGENCY

TABEL/TABLE VI.1.1
BANYAKNYA KUD DAN NON KUD,
ANGGOTANYA, SERTA JUMLAH SIMPANAN
TAHUN/Year2015

Jenis Koperasi <i>Type of Cooperatives</i>	Jumlah <i>Total</i>	Anggota <i>Members</i>
(1)	(2)	(2)
1. Koperasi Unit Desa (KUD)	-	-
2. Non Koperasi Unit Desa (Non KUD)	11	1 013

SUMBER: DINAS PERINDUSTRIAN, PERDAGANGAN, DAN KOPERASI KABUPATEN BALANGAN
 SOURCE: INDUSTRY, TRADING, AND COOPERATIVE SERVICE OF BALANGAN REGENCY

TABEL/TABLE VI.2.1
LUAS FORMASI GEOLOGI KECAMATAN PARINGIN SELATAN
Total Area of Geological Formation of Paringin Selatan

Formasi Geologi <i>Geological Formation</i>	Luas* <i>Area (Ha)</i>
(1)	(2)
1. Formasi Dahor	9 080
2. Formasi Warukin	14 450
3. Formasi Berai	-
4. Formasi Tanjung	-
5. Formasi Pitap	-
6. Anggota Haruyan Formasi Pitap	-
7. Aluvial	-
8. Granodiorit	-
9. Granit Batang Alai	-
10. Olistolit	-
11. Batuan Ultrabasa	-
J u m l a h/Total	23 530

*) Masih Bergabung dengan Kecamatan Paringin

SUMBER: DINAS PERTAMBANGAN DAN ENERGI KABUPATEN BALANGAN

SOURCE: MINING AND ENERGY SERVICE OF BALANGAN REGENCY

TABEL/TABLE VI.3.1
BANYAKNYA SAMBUNGAN LANGGANAN AIR MINUM
MENURUT JENIS SAMBUNGAN
Total of Sanitary Water Customer Connection by Kind Connection
TAHUN/Year2015

Jenis Sambungan <i>Kind of Connection</i>	Banyaknya <i>Total</i>
(1)	(2)
1. Sambungan Aktif/ <i>Active</i>	
- Langsung	1 237
- Tidak Langsung	-
2. Sambungan Tidak Aktif/ <i>Inactive</i>	
- Langsung	15
- Tidak Langsung	-
J u m l a h/Total	1 252

*) Masih Bergabung dengan Kecamatan Paringin

SUMBER: PDAM KABUPATEN BALANGAN

SOURCE: REGIONAL WATER SUPPLY ENTERPRISE OF BALANGAN REGENCY

TABEL/TABLE VI.3.2
BANYAKNYA PELANGGAN AIR MINUM, PRODUKSI TERJUAL,
DAN NILAI PRODUKSI MENURUT JENIS KONSUMEN
Sanitary Water Customers, Sold, and Production Value by Kind of Consumers
TAHUN/Year 2015

Jenis Pelanggan <i>Kind of Customers</i>	Jumlah Pelanggan <i>Total of Customers</i>	Produksi Terjual <i>Sold (M³)</i>	Nilai Terjual <i>Value (Rp)</i>
(1)	(2)	(3)	(4)
1. Non Niaga	1 219	147.696	628.779
2. Niaga Umum	4	2.564	9 759,8
3. Niaga Khusus	-	-	-
4. Sosial Umum	-	-	-
5. Sosial Khusus	29	5.573	22 365,3
J u m l a h/Total	1 252	155 833	660.504,1

*) Masih Bergabung dengan Kecamatan Paringin

SUMBER: PDAM KABUPATEN BALANGAN

SOURCE: REGIONAL WATER SUPPLY ENTERPRISE OF BALANGAN REGENCY

TABEL/TABLE VII.1
PANJANG JALAN MENURUT JENIS PERMUKAAN,
KONDISI JALAN, DAN KELAS JALAN
Length of Roads by Type of Surface, Condition, and Class
TAHUN/Year2015

Jenis Permukaan, Kondisi, dan Kelas Jalan <i>Type of Surface, Condition, and Class</i>	Panjang Jalan (km) <i>Length</i>
(1)	(2)
<u>Jenis Permukaan/Type of Surface</u>	
1. Aspal	45,311
2. Kerikil	9,217
3. Tanah	-
4. Tidak Dirinci	-
<u>Jumlah/Total</u>	56,812
<u>Kondisi Jalan/Condition</u>	
1. Baik	13,280
2. Sedang	26,549
3. Rusak	-
4. Rusak Berat	5,482
<u>Jumlah/Total</u>	45,311
<u>Kelas Jalan/Class</u>	
1. Kelas I	-
2. Kelas II	-
3. Kelas IIIA	-
4. Kelas IIIB	-
5. Kelas IIIC	56,812
6. Kelas IV	-
7. Kelas V	-
8. Kelas Tidak Dirinci	-
<u>Jumlah/Total</u>	<u>56,812</u>

SUMBER: DINAS PEKERJAAN UMUM KABUPATEN BALANGAN

TABEL/TABLE VIII.1
REALISASI PENDAPATAN ASLI DAERAH
KECAMATAN PARINGIN SELATAN
Number of Regional Revenues of Paringin Selatan by Kind of Revenues
TAHUN/Year2015

Jenis Pendapatan <i>Type of Revenue</i>	Jumlah / <i>Total</i> (Rp)	
	Anggaran <i>Budget</i>	Realisasi <i>Realization</i>
(1)	(2)	(3)
1. Pajak Reklame	-	-
2. Pajak Pengambilan Bahan Galian Golongan C	-	-
3. Retribusi Pelayanan Persampahan/Kebersihan	-	-
4. Retribusi Pelayanan Pasar	-	-
5. Retribusi Pasar Grosir/Pertokoan (sewa toko/los)	-	-
6. Retribusi Pasar Grosir/Pertokoan (petak toko)	-	-
7. Retribusi Huller Gabah	-	-
8. Retribusi Tempat Penumpukan Karet	-	-
9. Retribusi Izin Mendirikan Bangunan	60 000 000	26 773 000
10. Retribusi Izin Gangguan/HO	-	-
11. Sumbangan Pihak III	-	-
J u m l a h/Total	60 000 000	26 773 000

SUMBER: DINAS PENDAPATAN KABUPATEN BALANGAN
 SOURCE: REGIONAL REVENUE SERVICE OF BALANGAN REGENCY

DATA

MENCERDASKAN BANGSA



**BADAN PUSAT STATISTIK
KABUPATEN BALANGAN**

📍 Jl. A. Yani Km. 2,5 Paringin Selatan 71619

☎ +62 526 2028201 📠 +62 526 2028202

✉ bps6311@bps.go.id 🌐 <http://balangankab.bps.go.id>