

Katalog/ Catalog : 1102001.1308

# 2019

# Kabupaten LIMA PULUH KOTA DALAM ANGKA

*Lima Puluh Kota Regency in Figures*



**BADAN PUSAT STATISTIK  
KABUPATEN LIMA PULUH KOTA**  
*Statistics of Lima Puluh Kota Regency*

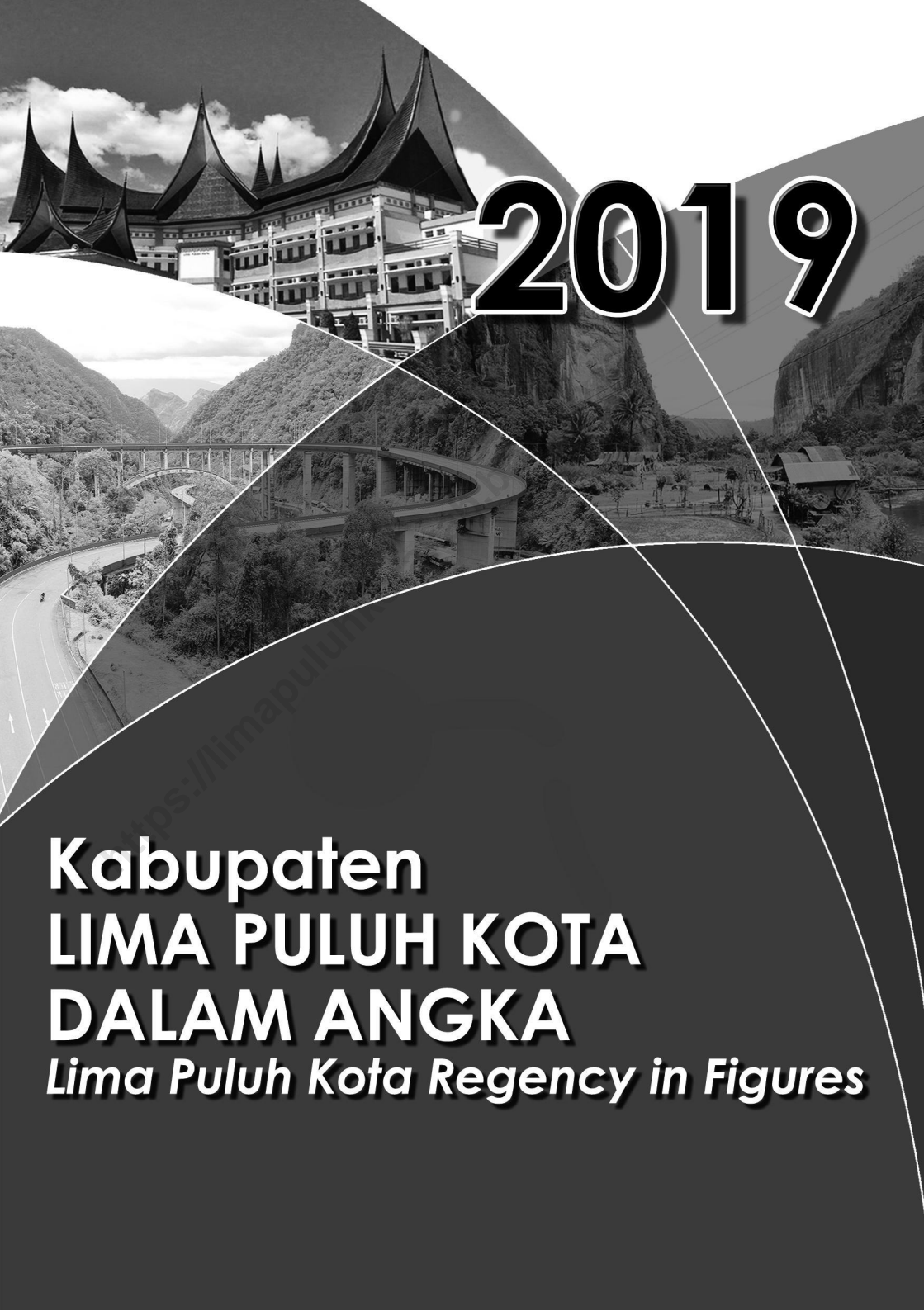

# 2019

**Kabupaten  
LIMA PULUH KOTA  
DALAM ANGKA**  
*Lima Puluh Kota Regency in Figures*

**KABUPATEN LIMA PULUH KOTA DALAM ANGKA**  
***Lima Puluh Kota Regency in Figures***  
**2019**

ISSN: 0215-3742

No. Publikasi/*Publication Number*: 13080.1901

Katalog/*Catalog*: 1102001.1308

Ukuran Buku/*Book Size*: 14,8 cm x 21 cm

Jumlah Halaman/*Number of Pages*: lii+403 halaman / pages

Naskah/*Manuscript*:

Badan Pusat Statistik Kabupaten Lima Puluh Kota  
*BPS-Statistics of Lima Puluh Kota Regency*

Gambar Kover oleh/*Cover Designed by*:

Badan Pusat Statistik Kabupaten Lima Puluh Kota  
*BPS-Statistics of Lima Puluh Kota Regency*

Ilustrasi Kover/*Cover Illustration*:

Ikun-ikun Kabupaten Lima Puluh Kota/ *Lima Puluh Kota Regency's Icon*

Penyunting/*Editor*:

Badan Pusat Statistik Kabupaten Lima Puluh Kota  
*BPS-Statistics of Lima Puluh Kota Regency*

Diterbitkan oleh/*Published by*:

©BPS Kabupaten Lima Puluh Kota/*BPS-Statistics of Lima Puluh Kota Regency*

Dicetak oleh/*Printed by*:

Adhito Payakumbuh(Cetakan I: *1st Edition*)

**Dilarang mengumumkan, mendistribusikan, mengomunikasikan, dan/atau menggandakan sebagian atau seluruh isi buku ini untuk tujuan komersial tanpa izin tertulis dari Badan Pusat Statistik Kabupaten Lima Puluh Kota (UU No. 28 Tahun 2014 Tentang Hak Cipta Pasal 43 huruf b)**

*Prohibited to announce, distribute, communicate, and/or copy part or all of this book for commercial purpose without permission from BPS-Statistics of Lima Puluh Kota Regency (Law No. 28 Year 2014 About Copyright Article 43 letter b)*

# PETA KABUPATEN LIMA PULUH KOTA





**KEPALA BPS KABUPATEN LIMA PULUH KOTA**  
**CHIEF OF BPS STATISTIC OF LIMA PULUH KOTA REGENCY**



**HERI SULISTIO, M.Si**





## KATA PENGANTAR

Kabupaten Lima Puluh Kota Dalam Angka 2019 adalah publikasi tahunan yang merupakan kelanjutan publikasi sejenis pada tahun sebelumnya. Publikasi ini menyajikan berbagai jenis data yang dapat memberikan ulasan deskriptif dan penjelasan teknis terhadap keadaan geografi, pemerintahan, kependudukan, ketenagakerjaan dan karakteristik sosial ekonomi penduduk Kabupaten Lima Puluh Kota.

Penyusunan publikasi ini dilaksanakan oleh Badan Pusat Statistik Kabupaten Lima Puluh Kota. Terwujudnya publikasi ini tidak terlepas dari bantuan dan dukungan instansi/lembaga pemerintah dan swasta yang berada di lingkungan Kabupaten Lima Puluh Kota dalam menyediakan data statistik baik primer maupun sekunder.

Walaupun telah berusaha mengoptimalkan penyediaan data yang disajikan pada buku ini, namun demikian kami menyadari buku ini belum dapat memenuhi seluruh kebutuhan konsumen data. Meskipun begitu buku ini diharapkan dapat berguna bagi semua kalangan.

Akhirnya pada kesempatan ini kami mengucapkan terima kasih kepada seluruh pihak yang telah berkontribusi dalam penerbitan publikasi Kabupaten Lima Puluh Kota Dalam Angka 2019.

Sarilamak, Agustus 2019

BADAN PUSAT STATISTIK  
KABUPATEN LIMA PULUH KOTA  
KEPALA

**HERI SULISTIO, M.Si**





## **PREFACE**

*Lima Puluah Kota Regency in Figures 2019 is annual publication which data sequel of previous publication. This publication provides various data containing geographical condition, governance, demography, employment and sosial economic condition of Lima Puluah Kota Regency.*

*This publication is published by BPS-Statistic of Lima Puluah Kota Regency. This book has been possibly made with the assistance from several government intitutions and private organizations.*

*Nevertheless, this publication is still far from perfection and not able to fulfill all costumers expectation. Despite the weaknesses, this book is expected to be useful for anyone involved in development planning ( all data users ) or other kind of purposes.*

*Finally, we would like to express our sincere appreciation and gratitude to whom involved in supporting primary and secondary data for this publication. Suggestions and critisms for the improvement of this book are always welcome.*

*Sarilamak, August 2019*

**BPS-STATISTICS OF  
LIMA PULUH KOTA REGENCY  
HEAD**

**HERI SULISTIO, M.Si**

## DAFTAR ISI / CONTENTS

	<b>Halaman/ Page</b>
Kata Pengantar/ <i>Preface</i> .....	vii
Daftar Isi/ <i>Contents</i> .....	ix
Daftar Tabel/ <i>List of Tables</i> .....	xi
Pendahuluan/ <i>Introduction</i> .....	xliii
1. Geografi dan Iklim/ <i>Geography and Climate</i> .....	1
2. Pemerintahan/ <i>Government</i> .....	17
3. Kependudukan dan Ketenagakerjaan/ <i>Population and Employment</i> ....	55
4. Sosial/ <i>Social</i> .....	81
5. Pertanian/ <i>Agriculture</i> .....	175
6. Industri, Energi dan Kontruksi/ <i>Industry, Eneyg and Construction</i> .....	267
7. Pariwisata/ <i>Tourism</i> .....	281
8. Sistem Neraca Regional/ <i>System of Regional Accounts</i> .....	293
9. Transportasi dan Komunikasi/ <i>Transportation and Commnunication</i> .....	309
10. Keuangan Daerah dan Harga/ <i>Regional Finance and Prices</i> .....	335
11. Pengeluaran Penduduk/ <i>Population Expenditure</i> .....	377
12. Perbandingan Wilayah/ <i>Regional Comparison</i> .....	385



## DAFTAR TABEL / LIST OF TABLES

**BAB / CHAPTER**  
**TABEL / TABLE**

**Halaman /Pages**

### **I GEOGRAFI DAN IKLIM / GEOGRAPHY AND CLIMATE**

#### **1.1 Keadaan Geografi/*Geography Condition***

- 1.1.1 Nama Ibu Kota Kecamatan, Luas Daerah, Persentase terhadap Luas Kabupaten, Tinggi Wilayah, dan Jarak ke Ibu Kota Menurut Kecamatan di Kabupaten Lima Puluh Kota, 2018  
*Capital of Subdistrict, Total Area, Percentage to Regency's Area, Altitude, and Distance to the Capital by Subdistrict in Lima Puluh Kota Regency, 2018* ..... 7
- 1.1.2 Batas Wilayah dan Letak Geografis Kabupaten Lima Puluh Kota, 2018  
*Region Border and Geographical Location Lima Puluh Kota Regency, 2018* ..... 9
- 1.1.3 Nama Gunung, Lokasi, dan Tingginya di Kabupaten Lima Puluh Kota, 2018  
*Mountains, Location, and Their Height in Lima Puluh Kota Regency, 2018* ..... 10
- 1.1.4 Nama Sungai, Lokasi, dan Panjangnya di Kabupaten Lima Puluh Kota, 2018  
*Rivers, Location, and Length in Lima Puluh Kota Regency, 2018* ..... 11
- 1.1.5 Jumlah Pengeluaran Sertifikat Hak milik Menurut Kecamatan di Kabupaten Lima Puluh Kota, 2014 -2018  
*Number of Owner Certificates by Subdistrict in Lima Puluh Kota Regency, 2014 - 2018* ..... 12
- 1.1.6 Luas Lahan Menurut Jenis Penggunaan (Ha) di Kabupaten Lima Puluh Kota, 2018  
*Land by kind of Uses (Ha) in Lima Puluh Kota Regency, 2018* ..... 13

1.1.7	Klasifikasi Lereng dan Luas Menurut Kecamatan di Kabupaten Lima Puluh Kota, 2018 <i>Classification and Area Of Slope By Subdistrict in Lima Puluh Kota Regency, 2018</i> .....	14
1.1.8	Jarak Antara Kota - Kota di Sumatera Barat, 2018 <i>Distance Between Towns in West Sumatera, 2018</i> .....	15

## II PEMERINTAHAN / GOVERNMENT

### 2.1 Wilayah Administratif / Administrative Teritory

2.1.1	Jumlah Nagari Menurut Kecamatan di Kabupaten Lima Puluh Kota, 2014-2018 <i>Number of Nagari by Subdistrict in Lima Puluh Kota Regency, 2014-2018</i> .....	23
2.1.2	Jumlah Jorong Menurut Kecamatan di Kabupaten Lima Puluh, 2014-2018 <i>Number of Jorong by Subdistrict in Lima Puluh Kota Regency, 2014-2018</i> .....	24
2.1.3	Nama Jorong Dirinci Menurut Kecamatan dan Nagari di Kabupaten Lima Puluh Kota, 2018 <i>Names of Jorong by Subdistrict and Nagari in Lima Puluh Kota Regency, 2018</i> .....	25

### 2.2 Sumber Daya Manusia/ Human Resources

2.2.1	Jumlah Pegawai Negeri Sipil Menurut Jabatan dan Jenis Kelamin di Kabupaten Lima Puluh Kota, 2017-2018 <i>Number of Civil Servants by Occupation and Sex n Lima Puluh Kota Regency, 2017-2018</i> .....	31
2.2.2	Jumlah Pegawai Negeri Sipil Menurut Tingkat Pendidikan dan Jenis Kelamin di Kabupaten Lima Puluh Kota, 2017-2018 <i>Number of Civil Servants by Educational Level and Sex in Lima Puluh Regency, 2017-2018</i> .....	32
2.2.3	Jumlah Pegawai Negeri Sipil Menurut Tingkat Kepangkatan dan Jenis Kelamin di Kabupaten Lima Puluh Kota, 2017-2018 <i>Number of Civil Servants by Hierarchy and Sex in Lima Puluh Regency, 2017-2018</i> .....	33

2.2.4	Jumlah Pegawai Negeri Sipil di Lingkungan Pemerintah Daerah Kabupaten Lima Puluh Kota Menurut Golongan, 2018 <i>Number of Civil Servants in Lima Puluh Kota Regency by Groups, 2018</i> .....	34
2.2.5	Jumlah Pegawai Negeri Sipil Dilingkungan Pemerintah Daerah Kabupaten Lima Puluh Kota Menurut Tingkat Pendidikan, 2018 <i>Number of Civil Servants in Lima Puluh Kota Regency by Education Level, 2018</i> .....	37
2.2.6	Jumlah Pegawai Negeri Sipil di Lilingkungan Pemerintah Daerah Kabupaten Lima Puluh Kota Menurut Jenis Kelamin, 2018 <i>Number of Civil Servants in Lima Puluh Kota Regency by Sex, 2018</i> .....	40
2.2.7	Jumlah Pegawai Negeri Sipil Instansi Vertikal di Kabupaten Lima Puluh Kota Menurut Golongan, 2018 <i>Number of Vertical Agencies Civil Servants in Lima Puluh Kota Regency by Group, 2018</i> .....	43
2.2.8	Jumlah Pegawai Negeri Sipil Instansi Vertikal Kabupaten Lima Puluh Kota Menurut Tingkat Pendidikan, 2018 <i>Number of Vertical Agencies Civil Servants in Lima Puluh Kota Regency by Education Level, 2018</i> .....	44
2.2.9	Jumlah Pegawai Negeri Sipil Instansi Vertikal Kabupaten Lima Puluh Kota Menurut Menurut Jenis Kelamin, 2018 <i>Number of Vertical Agencies Civil in Lima Puluh Kota Regency by Sex, 2018</i> .....	45
<b>2.3</b>	<b>DPRD / Regional People's Representative Assembly</b>	
2.3.1	Jumlah anggota Dewan Perwakilan Rakyat Daerah Menurut Partai politik dan Jenis Kelamin di Kabupaten Lima Puluh Kota, 2018 <i>Number of Members of The Regional House of Representatives According by political parties and Sex in Lima Puluh Kota Regency, 2018</i> .....	46
2.3.2	Jumlah Suara Partai Politik Untuk DPRD Kabupaten di Kabupaten Lima Puluh Kota, 2014 <i>Number Of Political Party Vote For Lima Puluh Kota Regency Regional Legislative Council, 2014</i> .....	47
2.3.3	Jumlah Suara Partai Politik Untuk DPRD Provinsi di Kabupaten Lima Puluh Kota, 2014 <i>Number of Political Party Vote For The Provincial Legislative Council in Lima Puluh Kota Regency, 2014</i> .....	49

2.3.4	Jumlah Suara Partai Politik Untuk DPR-RI di Kabupaten Lima Puluh Kota, 2014 <i>Number Of Political Party Vote For The House of Representatives in Lima Puluh Kota Regency, 2014</i> .....	51
2.3.5	Jumlah Perolehan Suara Pemilihan Presiden dan Wakil Presiden di Kabupaten Lima Puluh Kota, 2014 <i>Number Of Vote For President and Vice President in Lima Puluh Kota Regency, 2014</i> .....	53
<b>III.</b>	<b>PENDUDUK DAN KETENAGAKERJAAN</b> <b>POPULATION AND EMPLOYMENT</b>	
<b>3.1</b>	<b>Penduduk / Population</b>	
3.1.1	Penduduk, Laju Pertumbuhan Penduduk, Distribusi Persentase Penduduk, Kepadatan Penduduk, Rasio Jenis Kelamin Penduduk Menurut Kecamatan di Kabupaten Lima Puluh Kota, 2017-2018 <i>Population, Population Growth Rate, Percentage Distribution of Population, Population Density, and Population Sex Ratio by Sub District in Lima Puluh Kota Regency by Group, 2017-2018</i> .....	61
3.1.2	Perkembangan Jumlah Penduduk di Kabupaten Lima Puluh Kota Menurut Jenis Kelamin Tahun 1992-2018 <i>Trend of Population of Lima Puluh Kota Regency by Sex 1992 - 2018</i> .....	64
3.1.3	Jumlah Penduduk, Nagari, dan Rata-Rata Penduduk Per Nagari Dirinci Menurut Kecamatan di Kabupaten Lima Puluh Kota, 2018 <i>Number of Population, Nagari, and Average Population per Nagari by Subdistrict in Lima Puluh Kota Regency, 2018</i> .....	65
3.1.4	Luas Kecamatan, Jumlah Penduduk, dan Kepadatan Penduduk per km <sup>2</sup> Menurut Kecamatan di Kabupaten Lima Puluh Kota, 2018 <i>Area, Number of Population, and Density of Population by Subdistrict in Lima Puluh Kota Regency, 2018</i> .....	66
3.1.5	Jumlah Rumah tangga, Penduduk, dan Rata-rata Anggota Rumah tangga menurut Kecamatan di Kabupaten Lima Puluh Kota, 2018 <i>Number of Household, Population, and Average of Household Members by Subdistrict in Lima Puluh Kota Regency, 2018</i> .....	67

3.1.6	Jumlah Penduduk Menurut Jenis Kelamin, Rasio Jenis Kelamin Menurut Kecamatan di Kabupaten Lima Puluh Kota, 2018 <i>Number of Population by Sex and Sex Ratio by Subdistrict in Lima Puluh Kota Regency, 2018</i> .....	68
3.1.7	Jumlah Penduduk Menurut Kelompok Umur dan Jenis Kelamin di Kabupaten Lima Puluh Kota, 2018 <i>Number of Population by Age Group and Sex in Lima Puluh Kota Regency, 2018</i> .....	69
3.1.8	Jumlah Penduduk Usia Sekolah (0-12) Menurut Kecamatan di Kabupaten Lima Puluh Kota, 2018 <i>Number of Population School Ages (0-12) by Subdistrict in Lima Puluh Kota Regency, 2018</i> .....	70
3.1.9	Jumlah Penduduk Usia Sekolah (13-24) Menurut Kecamatan di Kabupaten Lima Puluh Kota, 2018 <i>Number of Population School Ages (13-24) by Subdistrict in Lima Puluh Kota, 2018</i> .....	71
3.1.10	Perkembangan Angka-Angka Demografi Kabupaten Lima Puluh Kota, 2018 <i>Trend of Demography Figures at Lima Puluh Kota Regency, 2018</i> .....	72
<b>3.2</b>	<b>Ketenagakerjaan / Employment</b>	
3.2.1	Banyaknya Penduduk Berumur 15 Tahun ke Atas Menurut Jenis Kegiatan dan Jenis Kelamin di Kabupaten Lima Puluh Kota, 2018 <i>Number of Population Aged 15 Years and Over by Type of Activity and Sex in Lima Puluh Kota Regency, 2018</i> .....	73
3.2.2	Jumlah Penduduk Berumur 15 Tahun ke Atas Menurut Pendidikan Tertinggi yang Ditamatkan dan Jenis Kegiatan Selama Seminggu yang Lalu di Kabupaten Lima Puluh Kota, 2018 <i>Population Aged 15 Years and Over by Educational Attainment and Type of Activity During The Previous Week in Lima Puluh Kota Regency, 2018</i> .....	74
3.2.3	Jumlah Penduduk Berumur 15 Tahun ke Atas yang Bekerja Selama Seminggu yang Lalu Menurut Kelompok Umur dan Jenis Kelamin di Kabupaten Lima Puluh Kota, 2018 <i>Population Aged 15 Years and Over Who Worked During The Previous Week by Age Group and Sex in Lima Puluh Kota Regency, 2018</i> .....	75



3.2.4	Banyaknya Penduduk Yang Berumur 15 Tahun ke Atas Yang Bekerja Menurut Lapangan Usaha dan Jenis Kelamin di Kabupaten Lima Puluh Kota, 2018 <i>Number of Population Aged 15 Years and Over Who Work by Main Industry and Sex in Lima Puluh Kota Regency, 2018 .....</i>	76
3.2.5	Jumlah Penduduk Berumur 15 Tahun ke Atas yang Bekerja Seminggu yang Lalu Menurut Jam Kerja Seluruhnya dan Jenis Kelamin di Kabupaten Lima Puluh Kota, 2018 <i>Population Aged 15 Years and Over Who Worked During The Previous Week by Total Working Hours and Sex in Lima Puluh Kota Regency, 2018.....</i>	77
3.2.6	Jumlah Penduduk Berumur 15 Tahun ke Atas yang Bekerja Seminggu yang Lalu Menurut Jumlah Jam Kerja Pada Pekerjaan Utama dan Jenis Kelamin di Kabupaten Lima Puluh Kota, 2018 <i>Population Aged 15 Years and Over Who Worked During The Previous Week by Number of Working Hors on Main Industry and Sex in Lima Puluh Kota Regency, 2018 .....</i>	78
3.2.7	Jumlah Penduduk Yang Berumur 15 Tahun ke Atas Yang Bekerja Selama Seminggu Yang Lalu Menurut Status Pekerjaan Utama dan Jenis Kelamin di Kabupaten Lima Puluh Kota, 2018 <i>Number of Population Aged 15 Years and Over Who Worked During The Previous Week by Main Employment Status and Sex in Lima Puluh Kota Regency, 2018 .....</i>	79
3.2.8	Jumlah Pencari Kerja Terdaftar Menurut Tingkat Pendidikan Tertinggi Yang Ditamatkan dan Jenis Kelamin di Kabupaten Lima Puluh Kota, 2018 <i>Number of Registered Job Applicants According to The Highest Level of Educational and Sex in Lima Puluh Kota Regency, 2018 ..</i>	80

#### **IV    SOSIAL / SOCIAL**

##### **4.1    Pendidikan / Education**

4.1.1	Jumlah Sekolah, Guru, Murid Taman Kanak-Kanak (TK) di Bawah Kementerian Pendidikan dan Kebudayaan Menurut Kecamatan di Kabupaten Lima Puluh Kota, 2018/2019 <i>Number of School, Teachers, and Pupils in Kindergarten Under The Ministry of Education and Culture by Sub District in Lima Puluh Kota Regency, 2018/2019.....</i>	87
-------	---	----

4.1.2	Jumlah Sekolah, Guru, Murid Sekolah Dasar (SD) di Bawah Kementerian Pendidikan dan Kebudayaan Menurut Kecamatan di Kabupaten Lima Puluh Kota, 2018/2019 <i>Number of School, Teachers, and Pupils School Under The Ministry of Education and Culture by Sub District in Lima Puluh Kota Regency, 2018/2019</i> .....	88
4.1.3	Jumlah Sekolah, Guru, Murid Madrasah Ibtidaiyah (MI) di Bawah Kementerian Agama Menurut Kecamatan di Kabupaten Lima Puluh Regency, 2018/2019 <i>Number of School, Teachers, and Pupils in Madrasah Ibtidaiyah (MI) Under The Ministry of Religious Affair by Sub District in Lima Puluh Kota Regency, 2018/2019</i> .....	91
4.1.4	Jumlah Sekolah, Guru, Murid Sekolah Menengah Pertama (SMP) di Bawah Kementerian Pendidikan dan Kebudayaan Menurut Kecamatan di Kabupaten Lima Puluh Kota, 2018/2019 <i>Number of School, Teachers, and Pupils in Junior High School Under The Ministry of Education and Culture by Sub District in Lima Puluh Kota Regency, 2018/2019</i> .....	92
4.1.5	Jumlah Sekolah, Guru, Murid Madrasah Tsanawiyah (MTs) di Bawah Kementerian Agama Menurut Kecamatan di Kabupaten Lima Puluh Regency, 2018/2019 <i>Number of School, Teachers, and Pupils in Madrasah Tsanawiyah (MTs) Under The Ministry of Religious Affair by Sub District in Lima Puluh Kota Regency, 2018/2019</i> .....	95
4.1.6	Jumlah Sekolah, Guru, Murid Sekolah Menengah Atas (SMA) di Bawah Kementerian Pendidikan dan Kebudayaan Menurut Kecamatan di Kabupaten Lima Puluh Kota, 2018/2019 <i>Number of School, Teachers, and Pupils in Senior High School Under The Ministry of Education and Culture by Sub District in Lima Puluh Kota Regency, 2018/2019</i> .....	96
4.1.7	Jumlah Sekolah, Guru, Murid Sekolah Menengah Kejuruan (SMK) di Bawah Kementerian Pendidikan dan Kebudayaan Menurut Kecamatan di Kabupaten Lima Puluh Kota, 2018 <i>Number of School, Teachers, and Pupils in Vocational High School Under The Ministry of Education and Culture by Sub District in Lima Puluh Kota Regency, 2018/2019</i> .....	99

4.1.8	Jumlah Sekolah, Guru, Murid Madrasah Aliyah (MA) di Bawah Kementerian Agama Menurut Kecamatan di Kabupaten Lima Puluh, 2018/2019 <i>Number of School, Teachers, and Pupils in Madrasah Tsanawiyah (MTs) Under The Ministry of Religious Affair by Sub District in Lima Puluh Kota Regency, 2018/2019</i> .....	102
4.1.9	Jumlah Nagari yang memiliki Fasilitas Sekolah Menurut Kecamatan dan Tingkat Pendidikan di Kabupaten Lima Puluh Kota, 2011-2018 <i>Number of Nagari Having Educational Facilities by Sub District and Educational Level in Lima Puluh Kota Regency, 2011-2018</i> ...	103
4.1.10	Perkembangan Jumlah Pengajar dan Mahasiswa Pada Politeknik Pertanian Negeri Payakumbuh, 2018 <i>Growth of Amount of Lectures and Student at State Polytechnic of Agriculture Payakumbuh, 2018</i> .....	106
<b>4.2</b>	<b>Kesehatan dan KB / <i>Healthy and Family Planning</i></b>	
4.2.1	Jumlah Nagari yang memiliki Sarana Kesehatan Menurut Kecamatan di Kabupaten Lima Puluh Kota, 2011-2018 <i>Number of Nagari Having Health Facilities by Sub District in Lima Puluh Kota Regency, 2011- 2018</i> .....	107
4.2.2	Jumlah Tenaga Kesehatan Menurut Kecamatan di Kabupaten Lima Puluh Kota, 2018 <i>Number of Medical Personnel by Sub District, 2018</i> .....	110
4.2.3	Jumlah Rumah Sakit Umum, Rumah Sakit Khusus, Rumah Sakit Bersalin, Puskesmas, Klinik, Posyandu, dan Polindes Menurut Kecamatan di Kabupaten Lima Puluh Kota, 2018 <i>Number of General Hospital, Special Hospital, Maternity Hospital, Public Health Center by Sub District in Lima Puluh Kota Regency, 2018</i> .....	111
4.2.4	Jumlah Kematian Bayi, Anak-Anak dan Ibu Melahirkan Menurut Kecamatan di Kabupaten Lima Puluh Kota, 2018 <i>Number of Infant Mostality, Child and Maternal by Sub District in Lima Puluh Kota Regency, 2018</i> .....	113
4.2.5	Jumlah Bayi Lahir Hidup dan Lahir Mati Menurut Kecamatan di Kabupaten Lima Puluh Kota, 2018 <i>Number of Babies Born Alive and Stillborn by Sub In Lima Puluh Kota Regency, 2018</i> .....	114

4.2.6	Jumlah Penyakit Menular menurut Jenis di Kabupaten Lima Puluh Kota, 2018 <i>Number of Communicable Diseases by Type in Lima Puluh Kota Regency, 2018</i> .....	115
4.2.7	Jumlah Penanganan Penyakit Diare dan Demam Berdarah Menurut Kecamatan di Kabupaten Lima Puluh Kota, 2018 <i>Number of Diarrhea Diseases and Dengue Fever Treatment by Sub District In Lima Puluh Kota Regency, 2018</i> .....	116
4.2.8	Jumlah Peserta Asuransi Kesehatan Menurut Jenis dan Kecamatan di Kabupaten Lima Puluh Kota, 2018 <i>Number of Health Insurance Membership by Category and Sub-District in Lima Puluh Kota Regency, 2018</i> .....	117
4.2.9	Indikator Pelayanan Rumah Sakit Menurut Jenis di Kabupaten Lima Puluh kota, 2014 - 2018 <i>Indicator of Hospital Service by Categories in Lima Puluh Kota Regency, 2014-2018</i> .....	118
4.2.10	Pelayanan Kesehatan Penderita Diabetes Melitus (DM) Menurut Kecamatan dan Puskesmas di Kabupaten Lima Puluh Kota, 2018 <i>Number of health services for people with Diabetes Melitus (DM) by subdistrict and Public Health Center In Lima Puluh Kota Regency, 2018</i> .....	119
4.2.11	Pelayanan Kesehatan Penderita Hipertensi Menurut Jenis Kelamin, Kecamatan, dan Puskesmas di Kabupaten Lima Puluh Kota, 2018 <i>Number of Health Services for Patients With Hypertension by Sex, Subdistrict, and Public Health Center In Lima Puluh Kota Regency, 2018</i> .....	120
4.2.12	Cakupan Pelayanan Kesehatan Pada Ibu Hamil, Ibu Bersalin, dan Nifas Menurut Menurut Kecamatan dan Puskesmas di Kabupaten Lima Puluh Kota, 2018 <i>Number of Health Services for Pregnant, Maternity, and Postpartum women Subdistrict In Lima Puluh Kota Regency, 2018</i> .....	121
4.2.13	Persentase Bayi Yang Diimunisasi Menurut Puskesmas dan Kecamatan di Kabupaten Lima Puluh Kota, 2014-2018 <i>Percentage of Infants immunized by Public Health Centers and Subdistrict In Lima Puluh Kota Regency, 2014-2018</i> .....	123

4.2.14	Status Gizi Balita Berdasarkan BB/U, TB/U, dan BB/TB Menurut Kecamatan dan Puskesmas di Kabupaten Lima Puluh Kota, 2018 <i>Nutritional Status of Children Under Five Years Old basen on Underweight, Stunting, and Wasting Category by Subdistrict and Public Health Center In Lima Puluh Kota Regency, 2018.....</i>	124
4.2.15	Angka Kematian Bayi Menurut Puskesmas dan Kecamatan di Kabupaten Lima Puluh Kota, 2018 <i>Infant Mortality Rate by Public Helath Centers and Subdistrict In Lima Puluh Kota Regency, 2018 .....</i>	125
4.2.16	Angka Kelahiran Kasar Menurut Puskesmas dan Kecamatan di Kabupaten Lima Puluh Kota, 2018 <i>Crude Birth Rate by Public Helath Center and Sub District In Lima Puluh Kota Regency, 2018 .....</i>	126
4.2.17	Jumlah Peserta Aktif KB Menurut Jenis Alat Kontrasepsi dan Kecamatan di Kabupaten Lima Puluh Kota, 2018 <i>Number of Active Acceptors by Contraception and Sub District in Lima Puluh Kota Regency, 2018. ....</i>	127
4.2.18	Target dan Realisasi Peserta KB Baru Menurut Kecamatan di Kabupaten Lima Puluh Kota, 2018 <i>Target and Realization New family Planning Participant by Sub District in Lima Puluh Kota Regency, 2018 .....</i>	128
4.2.19	Banyaknya Anak Umur 7 Sampai Dengan 15 tahun Yang Belum/Tidak Sekolah Menurut Jenis Kelamin dan Kecamatan di Kabupaten Lima Puluh Kota, 2018 <i>Number of Children Not Yet/Not in School Aged 7 Until 15 years, by Sex and Subdistrict In Lima Puluh Kota Regency, 2018 .....</i>	129
4.2.20	Jumlah Keluarga Menurut Tingkat Kesejahteraan dan Kecamatan di Kabupaten Lima Puluh Kota, 2018 <i>Number of Household by Welfare Level and Sub District In Lima Puluh Kota Regency, 2018 .....</i>	130
<b>4.3</b>	<b>Agama dan Sosial Lainnya/ <i>Religion and Social Affairs</i></b>	
4.3.1	Jumlah Penduduk Menurut Kecamatan dan Agama yang Dianut di Kabupaten Lima Puluh Kota, 2018 <i>Population by Subdistrict and Religion in lima Puluh Kota Regency, 2018 .....</i>	131

4.3.2	Jumlah Tempat Peribadatan Menurut Kecamatan di Kabupaten Lima Puluh Kota, 2018 <i>Number of Prayer Place by Sub District in lima Puluh Kota Regency, 2018</i> .....	132
4.3.3	Jumlah Desa/ Kelurahan yang mengalami Bencana Alam Menurut Kecamatan di Kabupaten Lima Puluh Kota, 2011-2018 <i>Number of Villages that Had Natural Disaster2 by Subdistrict in Lima Puluh Kota Regency, 2011-2018</i> .....	133
4.3.4	Jumlah Nikah Menurut Kecamatan di Kabupaten Lima Puluh Kota, 2018 <i>Number of Marriage by sub District in lima Puluh Kota Regency, 2018</i> .....	135
4.3.5	Jumlah Ulama, Mubalig, Penyuluh Agama dan Khatib Menurut Kecamatan di Kabupaten Lima Puluh Kota, 2018 <i>Number of Muslim Religious, Preacher, Religious Elucidator and Precher at Mosque by Sub District in lima Puluh Kota Regency, 2018</i> .....	136
4.3.6	Jumlah Jemaah Haji Menurut Tingkat Pendidikan dan Kecamatan di Kabupaten Lima Puluh Kota, 2018 <i>Number of Muslim Pilgrims by Education Level and Sub District in lima Puluh Kota Regency, 2018</i> .....	137
4.3.7	Jumlah Jemaah Haji Menurut Pekerjaan Utama di Kabupaten Lima Puluh Kota, 2018 <i>Number of Muslim Pilgrims by Prime Work and Sub District in lima Puluh Kota Regency, 2018</i> .....	138
4.3.8	Jumlah Ternak Qurban Menurut Jenis Ternak dan Kecamatan di Kabupaten Lima Puluh Kota, 2018 <i>Number of Qurban by Kind of Animal and Sub District in Lima Puluh Kota Regency, 2018</i> .....	139
4.3.9	Jumlah Cerai Talak dan Cerai Gugat Menurut Kecamatan di Kabupaten Lima Puluh Kota, 2018 <i>Divorced Pronounce, Divorced by Subdistrict In Lima Puluh Kota Regency, 2018</i> .....	140
4.3.10	Jumlah Akte Kelahiran yang Dikeluarkan menurut bulan di Kabupaten Lima Puluh Kota, 2018 <i>Number of Certificate of Birth by Month in Lima Puluh Kota Regency, 2018</i> .....	141

4.3.11	Jumlah Kartu Tanda Penduduk Yang dikeluarkan menurut bulan di Kabupaten Lima Puluh Kota, 2018 <i>Number of Resident Card Sign by Month in Lima Puluh Kota Regency, 2018 .....</i>	142
4.3.12	Jumlah Kartu Keluarga Yang dikeluarkan menurut bulan di Kabupaten Lima Puluh Kota, 2018 <i>Number of Family Card Sign by Month in Lima Puluh Kota Regency, 2018 .....</i>	143
4.3.13	Jumlah Penduduk Menurut Tingkat Pendidikan dan Jenis Kelamin di Kabupaten Lima Puluh Kota, 2018 <i>Number of Population by Education Level and Sex in Lima Puluh Kota Regency, 2018 .....</i>	144
4.3.14	Jumlah Akte Kematian Yang Dikeluarkan Menurut Bulan, 2018 <i>Number of Death Certificate That Issued by Month , 2018 .....</i>	145
4.3.15	Jumlah Kartu Keluarga Menurut Kecamatan, 2018 <i>Number of Family Card by Sub District , 2018 .....</i>	146
4.3.16	Jumlah Perekaman Kartu Tanda Penduduk Elektronik (e-KTP), 2018..... <i>Number of Recording Electronic Identy Card ( e - KTP ), 2018 .....</i>	147
4.3.17	Jumlah Penduduk Wajib KTP dan Kepemilikan KTP Menurut Kecamatan , 2018 <i>Number of Population Compulsory ID Card and Ownership by Sub District , 2018.....</i>	148
4.3.18	Jumlah kesejahteraan Sosial dan Penyuluh Sosial dan Karang Taruna di Kabupaten Lima Puluh Kota, 2018 <i>Number of Social Organization and Karang Taruna In Lima Puluh Kota Regency, 2018 .....</i>	149
4.3.19	Banyaknya Karang Taruna Menurut Klasifikasi dan Kecamatan di Kabupaten Lima Puluh Kota , 2018 <i>Number of Karang Taruna by Classification and Sub District In Lima Puluh Kota Regency, 2018 .....</i>	150
4.3.20	Peristiwa Bencana Alam Menurut Kecamatan di Kabupaten Lima Puluh Kota, 2018 <i>Nature Disaste In Lima Puluh Kota Regency, 2018 .....</i>	151
4.3.21	Banyaknya Panti dan Penghuni Menurut Kecamatan di Kabupaten Lima Puluh Kota, 2018 <i>Number of Residence and Occupants by Sub District in Lima Puluh Kota Regency, 2018 .....</i>	152

4.3.22 Jumlah Yatim Piatu / Anak Terlantar dan Penderita Cacat Menurut Kecamatan di Kabupaten Lima Puluh Kota, 2018 <i>Number of Orphan / Negligent Children and Deformity by Sub District In Lima Puluh Kota Regency , 2018 .....</i>	153
---	-----

#### **4.4 Kriminalitas/ Crime**

4.4.1 Tambahan Narapidana Pada Rutan Suliki Menurut Jenis Kelamin dan Kejahatan / Pelanggaran di Kabupaten Lima Puluh Kota, 2018 <i>Addition of Prisoner at Suliki's Prison by Sex and Kind of Crime In Lima Puluh Kota Regency, 2018 .....</i>	154
4.4.2 Tambahan Narapidana Pada Rutan Suliki Menurut Lamanya Pidana Penjara dan Bulan di Kabupaten Lima Puluh Kota, 2018 <i>Addition of Prisoner at Suliki's Prison by time of Punishment and Month In Lima Puluh Kota Regency, 2018.....</i>	155
4.4.3 Penghuni Rutan Suliki Menurut Status Penahanan Tidak Termasuk Residivis di Kabupaten Lima Puluh Kota, 2018 <i>Number of Prisoner by Restraint Status Without Former Convict n Lima Puluh Kota Regency, 2018.....</i>	156
4.4.4 Jumlah Narapidana Pada Lembaga Pembinaan Khusus Anak Kelas II Tanjung Pati Menurut Jenis Kelamin dan Kejahatan Pelanggaran di Kabupaten Lima Puluh Kota, 2018 <i>Number of Prisoner at Child specific guidance institution by Sex Tanjung Pati by Sex and kind of Crime In Lima Puluh Kota Regency, 2018.....</i>	157
4.4.5 Jumlah Narapidana Pada Lembaga Pembinaan Khusus Anak Kelas II Tanjung Pati Kab. Lima Puluh Kota Menurut Lamanya Pidana Penjara dan Bulan, 2018 <i>Number of Prisoner at Child specific guidance institution by Sex and Kind of Crime In Lima Puluh Kota Regency, 2018 .....</i>	158
4.4.6 Penghuni LP Anak Tanjung Pati Menurut Jenis Status Penahanan Tidak Termasuk Residivis, 2018 <i>Number of Prisoners at Children Correctinal Facilities of Tanjung Pati by Restraint Status Without Former Convict, 2018. ...</i>	159
4.4.7 Jumlah Peristiwa Kantibmas dan Pelanggaran di Kabupaten Lima Puluh Kota, 2018 <i>Number of Public Order Disturbance and Violation in Lima Puluh Kota Regency , 2018 .....</i>	160



4.4.8	Jumlah Kecelakaan Lalu Lintas Menurut Jenis Korban di Kabupaten Lima Puluh Kota, 2018 <i>Number of Traffic Accident by Kind of Victims in Lima Puluh Kota Regency, 2018</i> .....	164
4.4.9	Jumlah Perkara Yang Diterima dan Diselesaikan oleh Pengadilan Negeri di Kabupaten Lima Puluh Kota, 2018 <i>Number of Accepted and Finished Case by Public Court In Lima Puluh Kota Regency, 2018</i> .....	165
4.4.10	Jumlah Terdakwa yang diterima dan diselesaikan oleh Pengadilan Negeri di Kabupaten Lima Puluh Kota, 2018 <i>Number of Accepted and Finished defendant by Public Court In Lima Puluh Kota Regency, 2018</i> .....	166
4.4.11	Banyaknya Perkara Yang Diselesaikan Menurut Jenis Pidana dan Bulan di Kabupaten Lima Puluh Kota, 2018 <i>Number of Criminal Case That Finished by Punishment and Month in Lima Puluh Kota Regency, 2018</i> .....	167
4.4.12	Banyaknya Terdakwa Yang Diselesaikan Menurut Tingkat Usia dan Bulan di Kabupaten Lima Puluh Kota, 2018 <i>Number of Defendant That Finished by Age Degree and Month in Lima Puluh Kota Regency, 2018</i> .....	168
4.4.13	Jumlah Terdakwa Yang Diselesaikan Menurut Jenis Pidana / Hukum Per Bulan di Kabupaten Lima Puluh Kota, 2018 <i>Number of Finished Case by Kind of Violation Per Month in Lima Puluh Kota Regency, 2018</i> .....	169
4.4.14	Jumlah Perkara Perdata yang Diterima dan Diselesaikan Oleh Pengadilan Negeri di Kabupaten Lima Puluh Kota, 2018 <i>Number of Accepted and Finished Civil Cases by Public Court in Lima Puluh Kota Regency, 2018</i> .....	170
<b>4.5</b>	<b>Kemiskinan dan Pembangunan Manusia / <i>Poverty and Human Development</i></b>	
4.5.1	Jumlah, Persentase dan Garis Kemiskinan Kabupaten Lima Puluh Kota, 2012-2018 <i>Number, Percentage and Poverty Line of Lima Puluh Kota Regency, 2012-2018</i> .....	171

4.5.2	Jumlah Rumah Tangga Pendataan Sosial Ekonomi 2005 dan Program Perlindungan Sosial 2008 Menurut Kecamatan di Kabupaten Lima Puluh Kota <i>Number of 2005 socio-economic data collection households and 2008 socio protection programs by subdistrict in Lima Puluh Kota Regency.....</i>	172
4.5.3	Jumlah Rumah Tangga Pendataan Program Perlindungan Sosial 2011 Menurut Kecamatan di Kabupaten Lima Puluh kota <i>Number of Data Collection of Protection Programs 2011 by Subdistrict in Lima Puluh Kota Regency .....</i>	173
4.5.4	Jumlah Keluarga Miskin Yang Menerima Beras Rastra Menurut Kecamatan di Kabupaten Lima Puluh Kota, 2014-2018 <i>Number of Poor Families Who Received Rice for the Poor by Subdistrict In Lima Puluh Kota Regency, 2014-2018.....</i>	174

## **V. PERTANIAN / AGRICULTURE**

### **5.1 Tanaman Pangan / Food Corp**

5.1.1	Tanam, Luas Panen, Produksi, dan Produktivitas Padi Menurut Kecamatan di Kabupaten Lima Puluh Kota (Ha) , 2018 <i>Area of Planting, Harvest, Production, and Productivity of Paddy by Subdistrict in Lima Puluh Kota Regency, 2018 .....</i>	181
5.1.2	Luas Panen, Produktivitas dan Produksi Padi Sawah di Kabupaten Lima Puluh Kota (Ha) , 2018 <i>Area of Harvest, Productivity and Production of Wetland Rice in Lima Puluh Kota Regency (Ha), 2018 .....</i>	182
5.1.3	Luas Panen, Produktivitas dan Produksi Padi Ladang di Kabupaten Lima Puluh Kota (Ha), 2018 <i>Area of Harvest, Productivity and Production of Dry Land Rice in Lima Puluh Kota Regency (Ha), 2018 .....</i>	183
5.1.4	Luas Panen, Produktivitas dan Produksi Jagung di Kabupaten Lima Puluh Kota (Ha), 2018 <i>Area of Harvest, Productivity and Production of Corn in Lima Puluh Kota Regency (Ha), 2018 .....</i>	184
5.1.5	Luas Panen, Produktivitas dan Produksi Ubi Kayu di Kabupaten Lima Puluh Kota (Ha), 2018 <i>Area of Harvest, Productivity and Production of Cassava in Lima Puluh Kota Regency (Ha), 2018 .....</i>	185

5.1.6	Luas Panen, Produktivitas dan Produksi Ubi Jalar di Kabupaten Lima Puluh Kota (Ha), 2018 <i>Area of Harvest, Productivity and Production of Sweet Potato, in Lima Puluh Kota Regency (Ha), 2018</i> .....	186
5.1.7	Luas Panen, Produktivitas dan Produksi Kacang Tanah di Kabupaten Lima Puluh Kota (Ha), 2018 <i>Area of Harvest, Productivity and Production of Peanuts in Lima Puluh Kota Regency (Ha), 2018</i> .....	187
<b>5.2</b>	<b>Hortikultura/ Horticulture</b>	
5.2.1	Luas Panen Tanaman Sayuran Menurut Kecamatan dan Jenis Tanaman (ha) Kabupaten Lima Puluh Kota Tahun 2017 dan 2018 <i>Harvested Area of Vegetable by Sub District and Kind of Plant (ha) in Lima Puluh Kota Regency, 2017 and 2018</i> .....	188
5.2.2	Produksi Tanaman Sayuran Menurut Kecamatan dan Jenis Tanaman (Ton) di Kabupaten Lima Puluh Kota Tahun 2017 dan 2018 <i>Harvested Area of Vegetable by Sub District and Kind of Plant (Ton) in Lima Puluh Kota Regency, 2017 and 2018</i> .....	190
5.2.3	Luas Panen Tanaman Sayuran dan Buah-Buahan Semusim Menurut Jenis Tanaman (ha) di Kabupaten Lima Puluh Kota Tahun, 2016 - 2018 <i>Harvested Area of Seasonal Vegetable and Fruits by Kind of Plant (ha), in Lima Puluh Kota Regency, 2016 - 2018</i> .....	192
5.2.4	Produksi Tanaman Sayuran dan Buah-Buahan Semusim Menurut Jenis Tanaman (Ton) di Kabupaten Lima Puluh Kota Tahun, 2016 - 2018 <i>Harvested Area of Seasonal Vegetable and Fruits by Kind of Plant (Ton), in Lima Puluh Kota Regency, 2016 - 2018</i> .....	193
5.2.5	Luas Panen Tanaman Biofarmaka Menurut Kecamatan dan Jenis Tanaman (m <sup>2</sup> ) di Kabupaten Lima Puluh Kota Tahun 2017 dan 2018 <i>Harvested Area of Medicinal Plants by Sub District and Kind of Plant (m<sup>2</sup>) Lima Puluh Kota Tahun 2017 and 2018</i> .....	194
5.2.6	Produksi Tanaman Biofarmaka Menurut Kecamatan dan Jenis Tanaman (Kg) di Kabupaten Lima Puluh Kota Tahun 2017 dan 2018 <i>Harvested Area of Medicinal Plants by Sub District and Kind of Plant (Kg) Lima Puluh Kota Tahun 2017 and 2018</i> .....	196

5.2.7	Luas Panen Tanaman Biofarmaka Menurut Jenis Tanaman (m <sup>2</sup> ) di Kabupaten Lima Puluh Kota Tahun 2016 - 2018 <i>Harvested Area of Medicinal Plants by Kind of Plant (m<sup>2</sup>) in Lima Puluh Kota Regency , 2016 - 2018 .....</i>	198
5.2.8	Produksi Tanaman Biofarmaka Menurut Jenis Tanaman (Kg) di Kabupaten Lima Puluh Kota Tahun 2016 - 2018 <i>Harvested Area of Medicinal Plants by Kind of Plant (Kg) in Lima Puluh Kota Regency , 2016 - 2018 .....</i>	199
5.2.9	Luas Panen, Produktivitas dan Produksi Kacang Panjang, 2018 <i>Area of Harvest, Productivity and Production of Cow Peas, 2018 .</i>	200
5.2.10	Luas Panen, Produktivitas dan Produksi Terung, 2018 <i>Area of Harvest, Productivity and Production of Eggplant, 2018 ..</i>	201
5.2.11	Luas Panen, Produktivitas dan Produksi Ketimun, 2018 <i>Area of Harvest, Productivity and Production of Cucumbers, 2018</i>	202
5.2.12	Luas Panen, Produktivitas dan Produksi Buncis, 2018 <i>Area of Harvest, Productivity and Production of Stringbean, 2018</i>	203
5.2.13	Luas Panen, Produktivitas dan Produksi Kangkung, 2018 <i>Area of Harvest, Productivity and Production of Swamp Cabbage, 2018 .....</i>	204
5.2.14	Luas Panen, Produktivitas dan Produksi Bayam, 2018 <i>Area of Harvest, Productivity and Production of Spinach, 2018 ....</i>	205
5.2.15	Luas Panen, Produktivitas dan Produksi Bawang Daun, 2018 <i>Area of Harvest, Productivity and Production of leaf of onion , 2018 .....</i>	206
5.2.16	Luas Panen, Produktivitas dan Produksi Cabe Rawit, 2018 <i>Area of Harvest, Productivity and Production of Chili, 2018 .....</i>	207
5.2.17	Luas Panen, Produktivitas dan Produksi Labu Siam, 2018 <i>Area of Harvest, Productivity and Production of Chayote, 2018 ...</i>	208
5.2.18	Luas Panen, Produktivitas dan Produksi Melinjo, 2018 <i>Area of Harvest, Productivity and Production of Melinjo, 2018.....</i>	209
5.2.19	Luas Panen, Produktivitas dan Produksi Petai, 2018 <i>Area of Harvest, Productivity and Production of Petai, 2018 .....</i>	210
5.2.20	Luas Panen, Produktivitas dan Produksi Jengkol, 2018 <i>Area of Harvest, Productivity and Production of Jengkol, 2018.....</i>	211
5.2.21	Luas Panen, Produktivitas dan Produksi Jeruk, 2018 <i>Area of Harvest, Productivity and Production of Orange, 2018.....</i>	212
5.2.22	Luas Panen, Produktivitas dan Produksi Durian, 2018 <i>Area of Harvest, Productivity and Production of Durians, 2018 ....</i>	213
5.2.23	Luas Panen, Produktivitas dan Produksi Pisang, 2018 <i>Area of Harvest, Productivity and Production of Banana, 2018 ....</i>	214

5.2.24 Luas Panen, Produktivitas dan Produksi Manggis, 2018 <i>Area of Harvest, Productivity and Production of Mangosteen, 2018</i> .....	215
5.2.25 Luas Panen, Produktivitas dan Produksi Alpukat, 2018 <i>Area of Harvest, Productivity and Production of Avocado, 2018</i> ..	216
5.2.26 Luas Panen, Produktivitas dan Produksi Semangka, 2018 <i>Area of Harvest, Productivity and Production of Watermelon, 2018</i> .....	217
5.2.27 Luas Panen, Produktivitas dan Produksi Belimbing, 2018 <i>Area of Harvest, Productivity and Production of Starfruits, 2018</i> ..	218
5.2.28 Luas Panen, Produktivitas dan Produksi Duku, 2018 <i>Area of Harvest, Productivity and Production of Duku, 2018</i> .....	219
5.2.29 Luas Panen, Produktivitas dan Produksi Jambu Biji, 2018 <i>Area of Harvest, Productivity and Production of Guava, 2018</i> .....	220
5.2.30 Luas Panen, Produktivitas dan Produksi Jambu Air, 2018 <i>Area of Harvest, Productivity and Production of Jambu Air, 2018</i> .	221
5.2.31 Luas Panen, Produktivitas dan Produksi Nangka, 2018 <i>Area of Harvest, Productivity and Production of Jackfruits, 2018</i> ..	222
5.2.32 Luas Panen, Produktivitas dan Produksi Nenas, 2018 <i>Area of Harvest, Productivity and Production of Pineapple, 2018</i> .	223
5.2.33 Luas Panen, Produktivitas dan Produksi Pepaya, 2018 <i>Area of Harvest, Productivity and Production of Papaya, 2018</i> ....	224
5.2.34 Luas Panen, Produktivitas dan Produksi Rambutan, 2018 <i>Area of Harvest, Productivity and Production of Rambutans, 2018</i> .....	225
5.2.35 Luas Panen, Produktivitas dan Produksi Salak, 2018 <i>Area of Harvest, Productivity and Production of Zalaka, 2018</i> .....	226
5.2.36 Luas Panen, Produktivitas dan Produksi Sawo, 2018 <i>Area of Harvest, Productivity and Production of Chicoo, 2018</i> .....	227
5.2.37 Luas Panen, Produktivitas dan Produksi Sirsak, 2018 <i>Area of Harvest, Productivity and Production of Soursop, 2018</i> ....	228
5.2.38 Luas Panen , Produktivitas dan Produksi Mangga, 2018 <i>Area of Harvest, Productivity and production of Manggo, 2018</i> .....	229

### **5.3 Perkebunan / Estate Crops**

5.3.1	Luas Areal Tanaman Perkebunan Menurut Kecamatan dan Jenis Tanaman (ha) di Kabupaten Lima Puluh Kota, 2017 dan 2018 <i>Planted Area of Estate Crops by Subdistrict and Type of Crops (ha) in Lima Puluh Kota Regency, 2017 and 2018</i> .....	230
5.3.2	Produksi Perkebunan Menurut Kecamatan dan Jenis Tanaman (ton) di Kabupaten Lima Puluh Kota, 2017 dan 2018 <i>Production of Estate by Subdistrict and Type of Crops (ton) in Lima Puluh Kota Regency, 2017 dan 2018</i> .....	232
5.3.3	Luas dan Produksi kakao Perkebunan Rakyat, 2018 <i>Area and Production of Public Plantation of Cocoa, 2018</i> .....	234
5.3.4	Luas dan Produksi Pinang Perkebunan Rakyat, 2018 <i>Area and Production of Public Plantation of Areca Nut, 2018</i> .....	235
5.3.5	Luas dan Produksi Tembakau Perkebunan Rakyat, 2018 <i>Area and Production of Public Plantation of Tobacco, 2018</i> .....	236
5.3.6	Luas dan Produksi Karet Perkebunan Rakyat, 2018 <i>Area and Production of Public Plantation of Rubber, 2018</i> .....	237
5.3.7	Luas dan Produksi Kelapa Perkebunan Rakyat, 2018 <i>Area and Production of Public Plantation of Coconut, 2018</i> .....	238
5.3.8	Luas dan Produksi Kulit Manis Perkebunan Rakyat, 2018 <i>Area and Production of Public Plantation of Cassiavera, 2018</i> .....	239
5.3.9	Luas dan Produksi Cengkeh Perkebunan Rakyat, 2018 <i>Area and Production of Public Plantation of Clove, 2018</i> .....	240
5.3.10	Luas dan Produksi Gambir Perkebunan Rakyat, 2018 <i>Area and Production of Public Plantation of Gambier, 2018</i> .....	241
5.3.11	Luas dan Produksi Kopi Perkebunan Rakyat, 2018 <i>Area and Production of Public Plantation of Coffee, 2018</i> .....	242
5.3.12	Luas dan Produksi Enau Perkebunan Rakyat, 2018 <i>Area and Production of Public Plantation of Sugar Palm, 2018</i> .....	243

### **5.4 Perikanan / Fishery**

5.4.1	Jumlah Penangkap Ikan / Biota Lain di Perairan Umum Menurut Kecamatan, 2018 <i>Number of Fisherman at Open Water by Subdistrict, 2018</i> .....	244
5.4.2	Luas Area dan Produksi Budidaya Ikan Kolam, 2018 <i>Area and Pond Fish Cultivation Production, 2018</i> .....	245

5.4.3	Luas Area dan Produksi Budidaya Ikan Sawah, 2018 <i>Area and Wet Land Fish Cultivation Production, 2018 .....</i>	246
5.4.4	Luas Area dan Produksi Penangkapan Ikan Perairan Umum, 2018 <i>Area and Production of Fish Catching at Open Waters, 2018 .....</i>	247
5.4.5	Produksi Ikan Perairan Umum Menurut Jenis Ikan (ton), 2018 <i>Open Waters Fish Production by Kind of Fish(tons), 2018.....</i>	248
5.4.6	Jumlah Produksi Benih Ikan UPR dan Balai Benih Ikan (Ekor) di Kabupaten Lima Puluh Kota, 2018 <i>Number of UPR Fish Seed Production and Fish Seed in Lima Puluh Kota Regency,2018 .....</i>	249
5.4.7	Jumlah Produksi Benih Ikan Hias (Ekor) di Kabupaten Lima Puluh Kota, 2018 <i>The Amount of Ornamental Fish Production in Lima Puluh Kota Regency, 2018 .....</i>	250
5.4.8	Produksi dan Nilai Ikan Budidaya Menurut Jenis dan Kecamatan, 2018 <i>Production and Value of Fish by Type and Sub District, 2018 .....</i>	252
5.4.9	Jumlah Pembudidaya dan Kelompok pembudidaya Ikan Menurut Kecamatan, 2018 <i>Number of Farmer and Fish Farmers Group by Subdistrict in Lima Puluh Kota Regency, 2018 .....</i>	255
5.4.10	Produksi Perikanan Menurut Jenis di Kabupaten Lima Puluh Kota, 2018 <i>Fisheries Production by Type in Lima Puluh Kota Regency, 2018 ...</i>	256
<b>5.5    Peternakan / Poultry</b>		
5.5.1	Jumlah Produksi Telur dan Daging Menurut Kecamatan, 2018 <i>Production of Egg and Meats by Sub Distric, 2018.....</i>	257
5.5.2	Populasi Ternak Menurut Jenis dan Kecamatan, 2018 <i>Livestock Populations by Kind of Livestock and Sub District, 2018..</i>	259
5.5.3	Populasi Unggas Menurut Jenis dan Kecamatan, 2018 <i>Flow Population by Kind of Flow and Sub District, 2018 .....</i>	260
5.5.4	Populasi Kelinci dan Anjing Menurut Kecamatan, 2018 <i>Number of Rabbit and Dog Papulation by Sub District, 2018 .....</i>	261
5.5.5	Populasi Ternak/Unggas Menurut Kecamatan, 2018 <i>Livestock/Flow Populations by Kind of Sub District, 2018 .....</i>	262

5.5.6	Produksi Hasil Peternakan Menurut Jenisnya, 2017-2018 <i>Result of Livestock Production by Type, 2017-2018</i> .....	263
5.5.7	Jumlah Pemotongan Ternak Menurut Jenis dan Kecamatan, 2018 <i>Number of Livestock Cutting by Type and Sub District, 2018</i> .....	264
5.5.8	Konsumsi Susu, Telur dan Daging Menurut Kecamatan, 2018 <i>Consumption of Milk, Eggs and Meat by Sub District, 2018</i> .....	265
5.5.9	Produksi Susu Sapi, Kerbau dan Kambing Menurut Kecamatan, 2018 <i>Production of Cow Milk, Buffalo Milk and Goat Milk by Sub District, 2018</i> .....	266

## **VI. INDUSTRI, ENERGI DAN KONSTRUKSI/ INDUSTRY, ENERGY AND CONSTRUCTION**

6.1.	Daya Terpasang, Produksi, dan Distribusi Listrik PT. PLN (Persero) pada Cabang/Rayon PLN di Kabupaten Lima Puluh Kota, 2018 <i>Installed Capacity, Production, and Distribution of Electricity of State Electricity Company at Branch Level in Lima Puluh Kota Regency, 2018</i> .....	273
6.2	Perkembangan Jumlah Pelanggan Perusahaan Listrik Negara Menurut kategori Pelanggan di Kabupaten Lima Puluh Kota, 2018 <i>Trend of State Owned Electricity Company Consumer by Category in Lima Puluh Kota Regency, 2018</i> .....	274
6.3	Kwh yang dihasilkan Menurut Kategori Pelanggan di Kabupaten Lima Puluh Kota, 2018 <i>Total Production of Electrical Energy by Category in Lima Puluh Kota Regency, 2018</i> .....	275
6.4	Total Pelanggan Air Minum Menurut Kategori Pelanggan di Kabupaten Lima Puluh Kota, 2018 <i>Total of Water Supply Consumer by Category In Lima Puluh Kota Regency, 2018</i> .....	276
6.5	Total Pemakaian Air Minum Menurut Kategori Pelanggan di Kabupaten Lima Puluh Kota, 2018 <i>Total Water Consumption by Customer Category in Lima Puluh Kota Regency, 2018</i> .....	277
6.6	Jumlah Industri Formal, Unit Usaha, dan Nilai Produksi Menurut Jenis di Kabupaten Lima Puluh Kota, 2018 <i>Number of Formal Industry and Production Value by Kind of Industry in Lima Puluh Kota Regency, 2018</i> .....	278



6.7	Jumlah Industri Kecil dan Tenaga Kerja Menurut Jenis Industri di Kabupaten Lima Puluh Kota, 2018 <i>Number of Home Industry and Labour by Kind of Industry in Lima Puluh Kota Regency, 2018</i> .....	279
6.8	Perkembangan Banyaknya Perusahaan Konstruksi Menurut Klasifikasi di Kabupaten Lima Puluh Kota, 2018 <i>Growth of Contruction Manufacture by Classification in Lima Puluh Kota Regency, 2018</i> .....	280

## VII. PARIWISATA / TOURISM

7.1	Jumlah Kunjungan Wisata per Bulan pada Objek Wisata Kapalo Bandar Taram di Kabupaten Lima Puluh Kota, 2018 <i>Number of Tourism Visit by Month at Kapalo Bandar Taram Tourist Attraction in Lima Puluh Kota Regency, 2018</i> .....	287
7.2	Jumlah Kunjungan Wisata per Bulan pada Objek Wisata Lembah Harau di Kabupaten Lima Puluh Kota, 2018 <i>Number of Tourism Visit by Month at Harau Valley Tourist Attraction in Lima Puluh Kota Regency, 2018</i> .....	288
7.3	Jumlah Kunjungan Wisata per Bulan pada Objek Wisata Pusako Rumah Gadang di Kabupaten Lima Puluh Kota, 2018 <i>Number of Tourism Visit by Month at Pusako Rumah Gadang Tourist Attraction in Lima Puluh Kota Regency, 2018</i> .....	289
7.4	Jumlah Kunjungan Wisata per Bulan pada Objek Wisata Batang Tabit di Kabupaten Lima Puluh Kota, 2018 <i>Number of Tourism Visit by Month at Batang Tabit Tourist Attraction in Lima Puluh Kota Regency, 2018</i> .....	290
7.5	Jumlah Kunjungan Wisata per Bulan ke Kabupaten Lima Puluh Kota, 2018 <i>Number of Tourism Visit by Month to Lima Puluh Kota Regency, 2018</i> .....	291
7.6	Jumlah Potensi Obyek Wisata menurut Wilayah Tujuan Wisata (WTW) dan Klasifikasi Obyek Wisata di Kabupaten Lima Puluh Kota, 2018 <i>Number of Potential Attraction by Tourism Region and Classification in Lima Puluh Kota Regency, 2018</i> .....	292

## VIII. SISTEM NERACA REGIONAL/ SYSTEM OF REGIONAL ACCOUNTS

8.1	Produk Domestik Regional Bruto Atas Dasar Harga Berlaku Menurut Lapangan Usaha (Juta rupiah) di Kabupaten Lima Puluh Kota, 2014-2018 <i>Gross Regional Domestic Product at Current Market Prices by Industry (million rupiah) in Lima Puluh Kota Regency, 2014-2018</i> .....	301
8.2	Produk Domestik Regional Bruto Kab. Lima Puluh Kota Atas Dasar Harga Konstan 2010 Menurut Lapangan Usaha (Juta rupiah) <i>Gross Regional Domestic Product of Lima Puluh Kota Regency at 2010 Constant Market Prices by Industry (million rupiah)</i> .....	302
8.3	Distribusi Persentase Produk Domestik Regional Bruto Kab. Lima Puluh Kota Atas Dasar Harga Berlaku Menurut Lapangan Usaha 2014-2018 <i>Percentage Distribution of Gross Regional Domestic Product of Lima Puluh Kota Regency at Current Market Prices by Industry 2014-2018</i> .....	303
8.4	Laju Pertumbuhan Produk Domestik Regional Bruto Kab. Lima Puluh Kota Atas Dasar Harga Konstan 2010 Menurut Lapangan Usaha (persen), 2014-2018 <i>Growth Rate of Gross Regional Domestic Product of Lima Puluh Kota Regency at 2010 Constant Market Prices by Industry (percent), 2014-2018</i> .....	304
8.5	Indeks Harga Implisit Produk Domestik Regional Bruto Kabupaten Lima Puluh Kota Menurut Lapangan Usaha (2010 = 100), 2014-2018 <i>Implicit Price Indices of Gross Regional Domestic Product of Lima Puluh Kota Regency by Industry (2010 = 100), 2014-2018</i> .....	305
8.6	Laju Pertumbuhan Indeks Harga Implisit Produk Domestik Regional Bruto Kab. Lima Puluh Kota Menurut Lapangan Usaha (persen), 2014-2018 <i>Growth Rate of Implicit Price Indices of Gross Regional Domestic Product of Lima Puluh Kota Regency by Industry (percent), 2014-2018</i> .....	306
8.7	PDRB Kab. Lima Puluh Kota Atas Dasar Harga Berlaku Menurut Pengeluaran, 2013-2017 (Milyar Rupiah) <i>GRDP of Lima Puluh Kota Regency at Current Price by Type of Expenditure, 2013-2017 (Billion Rupiah)</i> .....	307

8.8	PDRB Kab. Lima Puluh Kota Atas Dasar Harga Konstan 2010 Menurut Pengeluaran (Milyar Rupiah), 2013-2017 <i>Gross Domestic Regional Bruto at 2010 Constant Market Prices by Type of Expenditure of Lima Puluh Kota Regency (Billion Rupiah), 2013-2017</i> .....	308
-----	---	-----

**IX TRANSPORTASI DAN KOMUNIKASI/  
TRANSPORTATION AND COMMUNICATION**

**9.1 Transportasi/ Transportation**

9.1.1	Panjang Jalan Menurut Jenis Permukaan dan Status Pemerintahan Yang Berwenang ( Km ) di Kabupaten Lima Puluh Kota, 2018 <i>Length of Road by Type of Road Surface and Authoritative Status of Government ( Km ) in Lima Puluh Kota Regency, 2018</i> .....	315
9.1.2	Panjang Jalan Menurut Kondisi Jalan dan Status Pemerintahan Yang Berwenang ( Km ) di Kabupaten Lima Puluh Kota, 2018 <i>Length of Road by Condition and Authoritative Status of Government ( Km ) in Lima Puluh Kota Regency, 2018</i> .....	316
9.1.3	Panjang Jalan Menurut Kelas Jalan Dan Status Pemerintahan yang Berwenang ( Km ) di Kabupaten Lima Puluh Kota, 2018 <i>Length of Road by Class and Authoritative Status of Government ( Km ) in Lima Puluh Kota Regency, 2018</i> .....	317
9.1.4	Jumlah dan Panjang Jembatan Kabupaten Menurut Kecamatan di Kabupaten Lima Puluh Kota, 2018 .....	318
9.1.5	Jumlah Kendaraan Bermotor Menurut Jenis Kendaraan (unit) di Kabupaten Lima Puluh Kota, 2018 <i>Number of Motorized Vehicles by Type of Vehicle (unit) in Lima Puluh Kota Regency, 2018</i> .....	319
9.1.6	Jumlah Kendaraan Wajib Uji Menurut Kecamatan di Kabupaten Lima Puluh Kota, 2018 <i>Number of Vehicles Mandatory Testing by Subdistrict in Lima Puluh Kota Regency, 2018</i> .....	320

9.1.7	Jumlah Perusahaan Bus Umum Trayek Antarkota Dalam Provinsi Menurut Kecamatan di Kabupaten Lima Puluh Kota, 2018 <i>Number of Public Buses with Route Between Cities in Province by Subdistrict in Lima Puluh Kota Regency, 2018 .....</i>	321
9.1.8	Jumlah Izin Trayek menurut Kecamatan di Kabupaten Lima Puluh Kota, 2018 <i>Number of Licensed Route by Subdistrict in Lima Puluh Kota Regency, 2018 .....</i>	322
9.1.9	Jumlah Kendaraan Wajib Uji Yang Telah Diuji Menurut Bulan di Kabupaten Lima Puluh Kota, 2018 <i>Number of Mandotory Vehicle Test That Has Tested By Month in Lima Puluh Kota Regency, 2018 .....</i>	323

## **9.2 Komunikasi/Communication**

9.2.1	Banyaknya Surat Dalam Negeri Yang Dikirim dan Diterima Kantor Pos Dirinci Menurut Jenis Surat di Kabupaten Lima Puluh Kota, 2018 <i>Number of Sent and Received Internal Mails at Post Office by Kind of Mails in Lima Puluh Kota Regency, 2018.....</i>	324
9.2.2	Banyaknya Surat Luar Negeri Yang Dikirim dan Diterima Kantor Pos Dirinci Menurut Jenis Surat di Kabupaten , 2018 <i>Number of Sent and Received Foreign Mails at Post Office by Kind of Mails, 2018 .....</i>	325
9.2.3	Banyaknya Wesel Pos Dalam Negeri Yang Dikirim dan Diterima Pada Kantor Pos Kabupaten Lima Puluh Kota, 2018 <i>Number of Internal Money Order Sent and Received at Post Office in Lima Puluh Kota Regency, 2018 .....</i>	326
9.2.4	Banyaknya Wesel Pos Luar Negeri Yang Dikirim dan Diterima Pada Kantor Pos di Kabupaten Lima Puluh Kota, 2018 <i>Number of Foreign Money Order Sent and Received at Post Office Lima Puluh Kota Regency, 2018 .....</i>	327
9.2.5	Banyaknya Paket Pos Yang Dikirim dan Diterima Pada Kantor Pos di Kabupaten Lima Puluh Kota, 2018 <i>Number of Parcels Sent and Received at Post Office in Lima Puluh Kota Regency , 2018 .....</i>	328
9.2.6	Banyaknya Penerimaan dan Pembayaran Tabanas Batara Pada Kantor Pos di Kabupaten Lima Puluh Kota, 2018 <i>Number of Batara National Saving Sent and Received at Post Office in Lima Puluh Kota Regency , 2018 .....</i>	329

9.2.7	Nilai Tabungan Shar-e dan Pembayaran Pensiun Pada Kantor Pos Kabupaten Lima Puluh Kota, 2018 <i>Value of Shar-e Saving and Pension Payment at Post Office Lima Puluh Kota Regency, 2018</i> .....	330
9.2.8	Jumlah Kantor Pos Pembantu Menurut Kecamatan di Kabupaten Lima Puluh Kota, 2018 <i>Number of Auxiliary Post Office by Subdistrict in Lima Puluh Kota Regency, 2018</i> .....	331
9.2.9	Jumlah Warung Internet Menurut Kecamatan di Kabupaten Lima Puluh Kota, 2018 <i>Number of Internet Cafes by Subdistrict in Lima Puluh Kota Regency, 2018</i> .....	332
9.2.10	Jumlah Kelompok Informasi Masyarakat Menurut Kecamatan di Kabupaten Lima Puluh Kota, 2018 <i>Number of Public Information Groups by Subdistrict in Lima Puluh Kota Regency, 2018</i> .....	333
9.2.11	Jumlah Tower Telekomunikasi Menurut Kecamatan di Kabupaten Lima Puluh Kota, 2018 <i>Number of Telecommunication Tower by Subdistrict in Lima Puluh Kota Regency, 2018</i> .....	334

## **X. KEUANGAN DAERAH DAN HARGA / REGIONAL FINANCE AND PRICES**

### **10.1 Keuangan Daerah / Regional Finance**

10.1.1	Realisasi Penerimaan Daerah di Kabupaten Lima Puluh Kota, 2018 <i>Realization Regional Reception in Lima Puluh Kota Regency, 2018</i> .....	343
10.1.2	Realisasi Belanja Daerah di Kabupaten Lima Puluh Kota, 2018 <i>Realization Regional Expenditure in Lima Puluh Kota Regency, 2018</i> .....	344
10.1.3	Realisasi Pembiayaan Daerah di Kabupaten Lima Puluh Kota, 2018 <i>Realization Regional Financing in Lima Puluh Kota Regency, 2018</i> .....	345
10.1.4	Target dan Realisasi Penerimaan Pajak Daerah Menurut Jenis di Kabupaten Lima Puluh Kota, 2018 <i>Target and Realization of Regional Tax Revenue by Type in Lima Puluh Kota Regency, 2018</i> .....	346

10.1.5 Jumlah Dana Alokasi Umum Nagari Menurut Kecamatan di Kabupaten Lima Puluh Kota, 2018 <i>Number of General Allocation Funds Nagari by Subdistrict in Lima Puluh Kota Regency, 2018</i> .....	347
---	-----

## **10.2 BPR/ LPN**

10.2.1 Jumlah BPR/LPN, Modal Dasar, dan Aset Menurut Kecamatan di Kabupaten Lima Puluh Kota, 2018 <i>Number of BPR/LPN, Base Capital, and Assets by Sub District in Lima Puluh Kota Regency, 2018</i> .....	348
--	-----

10.2.2 Jumlah Koperasi dan Anggota Menurut Kecamatan di Kabupaten Lima Puluh Kota, 2018 <i>Number of Cooperation and Member by Subdistrict in Lima Puluh Kota Regency, 2018</i> .....	349
--	-----

10.2.3 Jumlah Koperasi Unit Desa ( KUD ) dan Non KUD Yang Berbadan Hukum Menurut Kecamatan di Kabupaten Lima Puluh Kota, 2018 <i>Number of Village Cooperation Units and Non Village Cooperation Units That Having Certificate of Law by Subdistrict in Lima Puluh Kota Regency, 2018</i> .....	350
--	-----

10.2.4 Perkembangan Modal Sendiri, Modal Pinjaman, dan Aset Koperasi Menurut Kecamatan di Kabupaten Lima Puluh Kota, 2018 <i>Cooperative Capital, Loan, and Asset by Subdistrict in Lima Puluh Kota Regency, 2018</i> .....	351
--	-----

10.2.5 Jumlah Koperasi Menurut Status dan Kecamatan di Kabupaten Lima Puluh Kota, 2018 <i>Number of Cooperative by Status and Subdistrict in Lima Puluh Kota Regency, 2018</i> .....	352
---	-----

10.2.6 Rata-rata Modal Koperasi Menurut Kecamatan di Kabupaten Lima Puluh Kota, 2018 <i>Average Capital of Cooperative by Subdistrict in Lima Puluh Kota Regency, 2018</i> .....	353
---	-----

10.2.7 Perkembangan Volume Usaha dan SHU Menurut Kecamatan, di Kabupaten Lima Puluh Kota, 2018 <i>Developing Volume Activity and Net Income Cooperative By Subdistrict in Lima Puluh Kota Regency , 2018</i> .....	354
---	-----

10.2.8	Jumlah Koperasi dan Waserda Menurut Kecamatan di Kabupaten Lima Puluh Kota, 2018 <i>Number of Cooperatives and Public Department by Subdistrict in Lima Puluh Kota Regency, 2018</i> .....	355
10.2.9	Target dan Realisasi Investasi di Kabupaten Lima Puluh Kota, 2018 <i>Target and Investment Realization in Lima Puluh Kota Regency, 2018</i> .....	356
10.2.10	Jumlah Investasi Usaha Berdasarkan Kategori Usaha dan Kecamatan di Kabupaten Lima Puluh Kota , 2018 <i>Number of Business Invesment based on Business Category and Subdistrict in Lima Puluh Kota Regency, 2018</i> .....	357
10.2.11	Jumlah Investasi Usaha Berdasarkan Surat Izin menurut Kecamatan di Kabupaten Lima Puluh Kota , 2018 <i>Number of Business Invesment based on License by Subdistrict in Lima Puluh Kota Regency, 2018</i> .....	358
<b>10.3</b>	<b>Harga – Harga / Prices</b>	
10.3.1	Rata – rata Harga Produsen Gabah yang Diterima Petani di Kabupaten Lima Puluh Kota, 2018 <i>Average Producer Prices of Unhusked Paddy Received by Farmer in Lima Puluh Kota Regency, 2018</i> .....	359
10.3.2	Rata – rata Harga Produsen Palawija yang Diterima Petani di Kabupaten Lima Puluh Kota,2018 <i>Average Secondary Crop Producer Prices Received by Farmer in Lima Puluh Kota Regency, 2018</i> .....	360
10.3.3	Rata – rata Harga Produsen Sayur – sayuran yang Diterima Petani di Kabupaten Lima Puluh Kota, 2018 <i>Average Vegetable Producer Prices Received by Farmer in Lima Puluh Kota Regency, 2018</i> .....	361
10.3.4	Rata – rata Harga Produsen Buah – buahan yang Diterima Petani di Kabupaten Lima Puluh Kota, 2018 <i>Average Fruit Producer Prices Received by Farmer in Lima Puluh Kota Regency, 2018</i> .....	362
10.3.5	Rata – Rata Harga Bibit dan Pupuk di Kabupaten Lima Puluh Kota, 2018 <i>Average Price of Seed and Fertilizer in Lima Puluh Kota Regency, 2018</i> .....	363

10.3.6	Rata – Rata Biaya Produksi dan Upah (1 Orang /0,5 hari ) di Kabupaten Lima Puluh Kota, 2018 <i>Average Production Cost and Wages (Ones/ Half of Day) in Lima Puluh Kota regency, 2018.....</i>	364
10.3.7	Harga Rata – rata Bahan Makanan yang Dibayar Oleh Konsumen (Rp/Kg) di Kabupaten Lima Puluh Kota, 2018 <i>Average Consumer Prices of Food Substance in Lima Puluh Kota Regency, 2018.....</i>	365
10.3.8	Rata – rata Harga Bahan Makanan yang Dibayar Oleh Konsumen (Daging, Ikan, dan Unggas) di Kabupaten Lima Puluh Kota, 2018 <i>Average Consumer Prices of Food Substance (Meats, Fish, and Flow) in Lima Puluh Kota Regency, 2018.....</i>	367
10.3.9	Rata – rata Harga Bahan Makanan yang Dibayar Oleh Konsumen (Telur, Susu, dan Minyak Goreng) di Kabupaten Lima Puluh Kota, 2018 <i>Average Consumer Prices of Food Substance (Eggs, Milk, and Palm Oil) in Lima Puluh Kota Regency, 2018.....</i>	368
10.3.10	Rata – Rata Harga Bahan Makanan yang Dibayar Oleh Konsumen (sayuran) (kg) di Kabupaten Lima Puluh Kota, 2018 <i>Average Consumer Prices of Food Substance (Vegetables) (kg) in Lima Puluh Kota Regency, 2018 ....</i>	369
10.3.11	Rata – Rata Harga Bahan Makanan dan Minuman Yang Dibayar oleh Konsumen di Kabupaten Lima Puluh Kota, 2018 <i>Average Consumer Prices of Food and Drink Substance in Lima Puluh Kota Regency, 2018.....</i>	371
10.3.12	Rata – Rata Harga Yang Dibayar Konsumen dari Buah – Buahan (kg) di Kabupaten Lima Puluh Kota, 2018 <i>Average Village Consumer Price of Fruits (kg) in Lima Puluh Kota Regency, 2018.....</i>	372
10.3.13	Rata – Rata Harga Bahan Makanan Lainnya Yang Dibayar Oleh Konsumen Perdesaan di Kabupaten Lima Puluh Kota, 2018 <i>Average Village Consumer Price of Others Food Substance in Lima Puluh Kota Regency , 2018.....</i>	373
10.3.14	Rata – Rata Harga Yang Dibayar Konsumen dari Keperluan Rumah tangga Lainnya di Kabupaten Lima Puluh Kota, 2018 <i>Average Village's Consumer Price of Household Material in Lima Puluh Kota Regency, 2018.....</i>	374



10.3.15	Rata-rata Harga Yang Dibayar Konsumen Perdesaan dari Barang Perawatan Pribadi di Kabupaten Lima Puluh Kota, 2018 <i>Average Village Consumer Prices of Personal Care Goods in Lima Puluh Kota Regency, 2018.....</i>	375
10.3.16	Rata-rata Harga Yang Dibayar Konsumen dari Tembakau dan Rokok di Kabupaten Lima Puluh Kota, 2018 <i>Average Village Consumer Prices of Tobacco and Cigarette in Lima Puluh Kota Regency, 2018.....</i>	376

## **XI      PENGELUARAN PENDUDUK / POPULATION EXPENDITURE**

11.1	Persentase Penduduk Menurut Golongan Pengeluaran per Kapita Sebulan di Kabupaten Lima Puluh Kota, 2018 <i>Percentage of Population by Expenditure per Capita per Month Class in Lima Puluh Kota Regency, 2018 .....</i>	381
11.2	Rata - rata Pengeluaran dan Persentase Rata - rata Pengeluaran per Kapita Sebulan Menurut Kelompok Makanan di Kabupaten Lima Puluh Kota, 2018 <i>Average Expenditure and Percentage of Average Expenditure per Capita per Month by Food Group in Lima Puluh Kota Regency, 2018.....</i>	382
11.3	Rata-rata Pengeluaran dan Persentase Rata-rata Pengeluaran Per Kapita Sebulan Menurut Kelompok Bukan Makanan di Kabupaten Lima Puluh Kota, 2018 <i>Average Expenditure and Percentage of Average Expenditure Per Capita Per Month by Non Food Group in Lima Puluh Kota Regency, 2018 .....</i>	383

## XII PERBANDINGAN WILAYAH / REGIONAL COMPARISON

12.1	Jumlah Penduduk Menurut Kabupaten/Kota di Provinsi Sumatera Barat (Ribu Jiwa), 2014-2018 <i>Population by Regency/Municipality in Sumatera Barat Province (Thousand people), 2014-2018</i> .....	389
12.2	Jumlah Penduduk Miskin Menurut Kabupaten/Kota di Provinsi Sumatera Barat (Ribu Jiwa), 2014-2018 <i>Number of Poor People by Regency/Municipality in Sumatera Barat Province (Thousand People), 2014-2018</i> .....	390
12.3	Indeks Pembangunan Manusia Menurut Kabupaten/Kota di Sumatera Barat, 2014-2018 <i>Human Development Index by Regency/Municipality in Sumatera Barat Province, 2014-2018</i> .....	391
12.4	Penduduk Berumur 15 Tahun ke Atas Menurut Jenis Kegiatan Utama Selama Seminggu yang Lalu dan Kabupaten/Kota di Provinsi Sumatera Barat (Orang), 2018 <i>Population Aged 15 Years and Over by Type of Activity During The Previous Week and Regency/Municipality in Sumatera Barat Province (People), 2018</i> .....	392
12.5	Penduduk Berumur 15 Tahun ke Atas yang Bekerja Selama Seminggu yang Lalu Menurut Lapangan Pekerjaan Utama dan Kabupaten/Kota Provinsi Sumatera Barat (Orang), 2018 <i>Population Aged 15 Years and Over Who Worked During the Previous Week by Main Industry and Regency/Municipality in Sumatera Barat Province (People), 2018</i> .....	395
12.6	Tingkat Pengangguran Terbuka (TPT) dan Tingkat Partisipasi Angkatan Kerja (TPAK) Menurut Kabupaten/Kota, 2016 - 2018 <i>Unemployment Rate (UR) and Labour Force Participation Rate (LFPR) by Regency/Municipality, 2016 - 2018</i> .....	396
12.7	Pencari Kerja Terdaftar, Lowongan Kerja Terdaftar dan Penempatan/Pemenuhan Tenaga Kerja Menurut Jenis Kelamin dan Kabupaten/Kota di Provinsi Sumatera Barat, 2018 <i>Number of Registered Job Applicants, Registered Job Vacancies, and Placement of Workers by Sex and Regency/Municipality in Sumatera Barat Province, 2018</i> .....	397

12.8	Rata-Rata Upah/Gaji Bersih Sebulan Buruh/Karyawan Menurut Kabupaten/Kota di Provinsi Sumatera Barat (Rupiah), 2017-2018 <i>Average of Net Wage/Salary per Month of Employee/Laborer by Regency/Municipality in Sumatera Barat Province (Rupiahs), 2017-2018</i> .....	398
12.9	Jumlah dan Persentase Penduduk Miskin, Garis Kemiskinan, Indeks Kedalaman Kemiskinan (P1) dan Indeks Keparahan Kemiskinan (P2) Menurut Kabupaten/Kota di Provinsi Sumatera Barat, 2017 -2018 <i>Total and Percentage Poor People, Poverty Line, Poverty Gap Index and Poverty Severity Index by Regency/Municipality in Sumatera Barat Province, 2017 - 2018</i> .....	399
12.10	Persentase Penduduk Miskin Usia 15 Tahun ke Atas yang Tidak Bekerja, Bekerja di Sektor Pertanian dan Bekerja Bukan di Sektor Pertanian Menurut Kabupaten/Kota di Provinsi Sumatera Barat, 2018 <i>Percentage of Poor People Aged 15 Over of Unemployment, Work in Agriculture Sector and No Work in Agriculture Sector by Regency/Municipality in Sumatera Barat Province, 2018</i> .....	401
12.11	Persentase Pengeluaran Perkapita untuk Makanan Penduduk Miskin dan Tidak Miskin Menurut Kabupaten/Kota di Provinsi Sumatera Barat, 2018 <i>Percentage of Consumption Expenditure for Foods of Poor People and Survive People by Regency/Municipality in Sumatera Barat Province, 2018</i> .....	402
12.12	Indikator Indeks Pembangunan Manusia (IPM) Provinsi Sumatera Barat Menurut Kabupaten/Kota (Metode Baru), 2017-2018 <i>Sumatera Barat Province Human Development Index Indicator by Regency/Municipality (New Method), 2017-2018</i> .....	403

## PENDAHULUAN

**a. Umum**

Data yang disajikan dalam buku Kabupaten Lima Puluh Kota Dalam Angka 2016 merupakan data primer dan sekunder yang berasal dari Dinas, Instansi, Kantor dan Lembaga dilingkungan Pemerintah Daerah Kabupaten Lima Puluh Kota.

**b. Metodologi**

Pengumpulan data dilakukan oleh staf Badan Pusat Statistik (BPS) Kabupaten Lima Puluh Kota ke Dinas/Instansi, Kantor, Lembaga dan sumber data lainnya dengan mempersiapkan blangko/kuesioner yang dibutuhkan dengan wawancara langsung dan mengutip data yang ada pada sumber data. Sebahagian ada yang mengirimkan hasil ke BPS Kabupaten Lima Puluh Kota.

**c. Pengolahan dan Analisis**

Pengolahan dan Analisis data terpusat pada BPS Kabupaten Lima Puluh Kota. Sebelumnya dilakukan editing, pengecekan dan entry data, kemudian dilakukan pengolahan dan analisis terhadap data yang telah dikumpulkan.

## INTRODUCTION

**a. General**

*All data presented in this publication is a primary data collected by BPS-Statistics of Lima Puluh Kota and secondary data from Services, Institution and Office of Lima Puluh Kota Regency.*

**b. Methodology**

*Data gathering done by official of BPS-Statistics of Lima Puluh Kota . Its collected by interviews and quotes/citations the data from source. Wich same part of data was sent directly to BPS-Statistics of Lima Puluh Kota.*

**c. Tabulation and Analysis**

*Tabulation and analysis are concentrated at BPS-Statistics of Lima Puluh Kota. The data input must be edited, checked and entered to computer before tabulation and analysis.*

## PENDAHULUAN

### d. Jadwal Kegiatan

Penyuratan dan pengumpulan data ke Dinas/Instansi/Lembaga dan sumber data lainnya dimulai bulan Februari 2019 s/d Mei 2019. Pengolahan dan analisis data berakhir bulan Agustus serta pencetakan dan penyebarluasan publikasi Nopember-Desember 2019.

### e. Permasalahan

Dari pengalaman yang telah dilakukan selama ini masih ditemui kendala-kendala antara lain :

1. Masih belum lengkapnya jenis data yang tersedia
2. Masih rendahnya kesadaran terhadap ketersediaan data.
3. Masih terdapatnya inkonsistensi data sehingga mengakibatkan terdapatnya data gap yang cukup besar.
4. Masih terdapatnya beberapa data yang belum dipublikasikan disebabkan oleh tidak terjaganya kontinuitas data.
5. Termasuk kendala-kendala non tekhnis lainnya.

### f. Satuan-satuan

Bal :  $1.250 \text{ m}^3 = 180 \text{ Kg}$

Bata ( untuk garam ) :  
500 gram

### d. Time of Activity

*Mailing and Getting data application begin on Februray 2019 until May 2019, tabulation and analysis finished on August 2019. And then, the publication is printed and distributed on November-December 2019.*

### e. Problems

*According by experience, the problems that frequently occurs are :*

1. *The availability of data is still incomplete and not easily accessible.*
2. *The lack of awareness to data availability.*
3. *There are inconsistency data wich result in of data gap.*
4. *There are several data can not yet be published due to lack of data continuity.*
5. *It is including the others non technical problems .*

### f. Standard Occurrence

*Bal :  $1,250 \text{ m}^3 = 180 \text{ Kg}$*

*Bata (for salt ) : 500 gram*

Batang ( untuk sabun ) : 400 gram  
 Botol : 700 cc  
 Kilometer ( Km ) : 1.000 meter  
 Kwintal ( Kw ) : 100 Kg  
 Liter ( untuk beras ) : 0,80 Kg  
 Lusin : 12 unit  
 Once ( Oz ) : 28,31 gram  
 Ton : 1.000 Kg  
 Sak ( untuk semen ) : 50 Kg

*Pieces (for soap ) : 400 gram*  
*Bottle : 700 cc*  
*Kilometer ( Km ) : 1,000 meter*  
*Quintal ( Kw ) : 100 Kg*  
*Liter ( for rice ) : 0,80 Kg*  
*Dozen : 12 units*  
*Once ( Oz ) : 28.31 gram*  
*Ton : 1,000 Kg*  
*Zack ( for cement ) : 50 Kg*

**SUMBER DATA DAN KETERANGAN  
 TEKNIS**

**DATA SOURCES AND TECHNICAL  
 NOTES**

**1. Penduduk dan Angkatan Kerja**

- a. Penduduk adalah semua orang yang berdomisili di suatu wilayah selama 6 bulan atau lebih dan atau mereka yang berdomisili kurang dari 6 bulan tetapi bertujuan untuk menetap.
- b. Rata-rata pertumbuhan penduduk adalah angka yang menunjukkan tingkat penambahan penduduk pertahun dalam jangka waktu tertentu, angka ini dinyatakan sebagai persentase kenaikan dari penduduk pada tahun dasar.
- c. Rasio jenis kelamin, adalah perbandingan antara banyaknya penduduk laki-laki dengan penduduk perempuan pada suatu daerah dan waktu tertentu. Biasanya dinyatakan dengan

**1. Population and Labor Force**

- a. *Population are all resident of the entire geografic territory of Republic of Indonesia who have stayed for six months or longer, and those who intended to stay more than six months.*
- b. *Average Growth of population is the annual population growth rate over a certain period and expressed as a percentage of the base population.*
- c. *Sex Ratio is the ratio of males to females in a given female population and year. Usually expressed as the number of males for every 100 females.*

## PENDAHULUAN

banyaknya penduduk laki-laki untuk 100 penduduk perempuan.

$$\text{Rasio Jenis Kelamin} = \frac{\text{Banyaknya Penduduk Laki-laki}}{\text{Banyaknya penduduk Perempuan}} \times 100$$

- d. Rumah tangga adalah seseorang atau sekelompok orang yang mendiami sebahagian atau seluruh bangunan fisik/sensus, dan biasanya tinggal bersama serta makan dari satu dapur (pengurusan kebutuhan sehari-hari dikelola bersama-sama menjadi satu).
- e. Kepadatan penduduk adalah jumlah penduduk yang mendiami setiap 1 kilo meter persegi wilayah.

$$\text{Kepadatan penduduk} = \frac{\text{Banyaknya penduduk}}{\text{Luas Wilayah (Km}^2\text{)}}$$

- f. Tenaga Kerja adalah penduduk berumur 15 tahun keatas yang dianggap dapat memproduksi barang dan atau jasa.
- g. Angkatan Kerja adalah penduduk usia kerja (15 tahun ke atas) yang bekerja, atau punya pekerjaan namun sementara tidak bekerja, dan yang mencari kerja.
- h. Defenisi bekerja yang digunakan BPS pada Sensus Penduduk 2000 dan survei-survei lainnya adalah mereka yang sedang melakukan kegiatan dengan maksud memperoleh penghasilan.
- i. Tingkat Partisipasi Angkatan Kerja (TPAK)

*Number of Males*

$$\text{Sex Ratio} = \frac{\text{Number of Males}}{\text{Number of Females}} \times 100$$

- d. *House hold is an individual or a group of people living in a physical/census building unit or part of it and usually commit on a common provision for food and other essentials of living. Common provision for food means one organising daily needs for all of household members.*
- e. *Population Density is the number of persons per square kilometer.*

$$\text{Population Density} = \frac{\text{Number of population}}{\text{Large of Area (Km}^2\text{)}} \times 100$$

- f. *Man Power defined as groups of Populations aged 15 years and over who are assumed can produce goods and or services.*
- g. *Labor Force are people aged 15 years old and over were working, or have a job but were temporarily absent from work, and those who were looking for work.*
- h. *Working means worked at least one hour continuously during the reference week to earn income or profit.*
- i. *Labor Force Participation Rate.*

$$= \frac{\text{Jumlah Angkatan Kerja}}{\text{Penduduk 15 tahun keatas}} \times 100 \%$$

$$= \frac{\text{Number of persons in the labor force}}{\text{Number of population aged 15 years and over.}} \times 100 \%$$

j. Angka Kematian Bayi / *Infant Mortality Rate (IMR)* adalah jumlah kematian bayi ( umur < 12 bulan ) dari 1.000 kelahiran dalam satu tahun.

j. *Infant Mortality Rate ( IMR )* is the number of infant mortal (age less than 12 months) from 1,000 birth during one year.

$$\text{IMR} = \frac{\text{Jml Kematian bayi (umur < 12 bln ) slm 1 th}}{\text{Kelahiran dalam 1 tahun}} \times 1.000$$

$$\text{IMR} = \frac{\text{Number of infant mortal (age less than 12 months)}}{\text{Number of birth during one year}} \times 1000$$

k. Angka Harapan Hidup / *Life Expectancy of Birth* adalah rata-rata jumlah tahun (umur) yang diharapkan dilalui oleh seseorang sejak ia lahir, apabila ia hidup dalam lingkungan dengan pola kematian spesifik yang terjadi pada saat ini.

k. *Life Expactancy of Birth* is the average of amount year (age)to be passed by someone since he born, if he live in environ ment with pattern of klematian specific that happened at the moment.

l. Angka kematian Kasar / *Crude Death Rate ( CDR )* adalah angka yang menunjukkan jumlah kematian per 1.000 penduduk yang dibandingkan dengan jumlah penduduk pertengahan tahun di suatu wilayah tertentu dalam 1 tahun.

l. *Crude Death Rate ( CDR )* is the number that showing the amount of death per 1,000 population that compared to the amount of population in the middle year in a certain region in one year.

$$\text{CDR} = \frac{\text{Jumlah kematian slm 1 th}}{\text{Jumlah penduduk pertengahan tahun}} \times 1.000$$

$$\text{CDR} = \frac{\text{Number of death during one year}}{\text{Number of population in the middle year}} \times 1000$$

m. Angka kelahiran kasar / *Crude Birth Rate ( CBR )* adalah angka yang menunjukkan jumlah

m. *Crude Birth Rate ( CBR )* is the number that showing the amount of birth per 1,000 population that compared to



## PENDAHULUAN

kelahiran per 1.000 penduduk yang dibandingkan dengan jumlah penduduk pertengahan tahun di suatu wilayah tertentu dalam 1 tahun.

$$\text{CBR} = \frac{\text{Jumlah kelahiran slm 1 th}}{\text{Jumlah penduduk pertengahan tahun}} \times 1.000$$

*the amount of population in the middle year in a certain region in one year.*

*Number of birth during  
one year*

$$\text{CBR} = \frac{\text{Number of birth during one year}}{\text{Number of population in the middle year}} \times 1000$$

### 2. Sosial

- a. Data pendidikan bersumber dari Dinas Pendidikan dan Kebudayaan dan Kementerian Agama Kabupaten Lima Puluh Kota yang meliputi jumlah sekolah, Guru, murid dan kondisi ruang kelas per tingkat pendidikan.
- b. Data Kesehatan bersumber dari Dinas Kesehatan Kabupaten Lima Puluh Kota meliputi jumlah sarana dan tenaga kesehatan dirinci menurut kecamatan.
- c. Peserta Keluarga Berencana adalah orang yang mempraktekkan salah satu metode kontrasepsi sesuai laporan dari DPPKBP3A Kabupaten Lima Puluh Kota.

### 2. Social Affairs

- a. *Education Statistic are secondary data, from education cultury office and Ministry of Religious Affairs of Lima Puluh Kota that consist of number of school, teacher, pupil and condition of class room per education level.*
- b. *Health Statistics are secondary data from regional health office of Lima Puluh kota that consist of number of health facilities and medical persons by sub district.*
- c. *Family Planning acceptor is a person who practiced one or more of the contraceptive method according to the report of Women Empowerment and Family Planning Agency of Lima Puluh Kota.*

### 3. Pertanian

- a. Data Luas Panen tanaman pangan dicatat dari seluruh kecamatan setiap bulan oleh aparat Dinas Tanaman Pangan , Hortikultura dan Perkebunan.

### 3. Agriculture

- a. *Data for Harvested area of food crops is collected monthly at sub district level; by the Food Crops, Horticulture and Plantation Service of Lima Puluh Kota.*

- b. Produksi per hektar padi, hortikultura diperoleh melalui sample survei ubinan mewakili sekitar 100 hektar luas panen.
  - c. Pelaksanaan Ubinan disesuaikan dengan waktu panen.
  - d. Produktivitas adalah angka yang menunjukkan rata-rata produksi dalam 1 hektar.
  - e. Data statistik peternakan, perikanan dan perkebunan rakyat bersumber dari dinas-dinas terkait yang ada di Kabupaten Lima Puluh Kota.
- 4. Listrik , Air Minum dan Industri**
- a. Data Kelistrikan bersumber dari PT. PLN cabang Payakumbuh dan Kabupaten Lima Puluh Kota
  - b. Data Air Minum bersumber dari PDAM Kabupaten Lima Puluh Kota.
  - c. Data Perindustrian bersumber dari Dinas Perdagangan, Koperasi, Usaha Kecil, dan Menengah Kabupaten Lima Puluh Kota
- 5. Pengangkutan dan Komunikasi**
- a. Data Pengangkutan dan komunikasi meliputi :
    1. Panjang Jalan
    2. Angkutan Darat.
    3. Pos dan Telekomunikasi.
  - b. Sumber data pengangkutan dan Komunikasi berasal dari masing-masing instansi terkait yang dikumpulkan secara berkala.
- b. *Production per hectare of rice and maize obtained from A Crop Cutting Survey sample deputizing around 100 hectare area of harvest.*
  - c. *The execution of A Crop Cutting Survey adapted by time of harvested.*
  - d. *Productivity is the number that showing the production's avarage in one hectare.*
  - e. *Poultry, Fishery and Plantation Statistics are based on relevant offices in Lima Puluh Kota Regency.*
- 4. Electricity, Drinking Water and Manufacturing.**
- a. *Data Electricity is collected from estate owned electricity company (PLN) is supplies a large portion of the demand for electricity.*
  - b. *Data for drinking water supply is collected from annual survey of water Supply Company.*
  - c. *Data for manufacturing is collected from Regional Office of Industry, Trade and Cooperatives of Lima Puluh Kota Regency*
- 5. Transportation and Communication**
- a. *Data for Transportation and Communication cover :*
    1. *Length of Road.*
    2. *Land Transportation.*
    3. *Post and Telecommunication.*
  - b. *Data for Transportation and Communication are obtained from relevant institutions.*

## PENDAHULUAN

(Dinas Perhubungan, Komunikasi dan Informasi)

### 6. Keuangan dan Harga-harga

- a. Cakupan Statistik Keuangan meliputi :
1. Proyek APBD kabupaten
  2. Target dan Realisasi
  3. Dana Alokasi Umum Nagari (DAUN)
- b. Data harga-harga yang disajikan
1. Harga ditingkat Produsen
  2. Harga Eceran 9 Bahan Pokok
  3. dan lain-lain.

### 7. Pendapatan Regional

Metode Penghitungan Pendapatan Regional yang dipakai mengikuti buku petunjuk United Nation yang disesuaikan dengan kondisi Indonesia. Penghitungan pendapatan regional dapat dilakukan melalui pendekatan produksi, pendapatan dan pengeluaran.

- a. PDRB didefinisikan sebagai jumlah nilai tambah yang dihasilkan oleh seluruh unit usaha dalam suatu wilayah tertentu, atau merupakan jumlah nilai barang dan jasa akhir yang dihasilkan oleh seluruh unit ekonomi. PDRB atas dasar harga berlaku menggambarkan nilai tambah barang dan jasa yang dihitung dengan menggunakan

### 6. Finance and Prices

- a. Finance Statistic Covered:
1. District level Development budget by sector.
  2. Target and Realization.
  3. Nagaris General Allocations Fund.
- b. Price Statistic covers:
1. Producer Prices level.
  2. Prices of Primer Hoped.
  3. And Others.

### 7. Regional Incomes

*The methodology for estimating the Regional Income follows the United Nation Guidance Book, adjusted to the Indonesian condition. There are three approaches for measuring Gross Regional Domestic Product (GRDP). They are Production, income and expenditure approach. The production approach is mostly used for measuring GRDP.*

- a. *GRDP is defined as total value added created by all economic units in the region, or is total value of final goods and services produced by economic units. GRDP at Current Prices reflects the total value added of goods and services calculated on the basis of prices prevailing in the every corresponding current year. While GRDP at constant prices shows the total value added of goods and services*

- harga pada setiap tahun, sedangkan atas dasar harga konstan menunjukkan nilai tambah barang dan jasa yang dihitung menggunakan harga pada tahun tertentu.
- b. Produk Regional Bruto merupakan Produk Domestik Regional Bruto ditambah dengan pendapatan neto dari luar daerah.
- c. Produk Regional Neto merupakan Produk Regional Bruto dikurangi dengan seluruh penyusutan atas barang-barang modal tetap yang digunakan dalam proses produksi selama setahun.
- d. Produk Regional Neto atas biaya faktor produksi adalah produk regional neto atas dasar harga pasar dikurangi dengan pajak tidak langsung neto.
- e. Angka-angka perkapita adalah ukuran-ukuran indikator ekonomi sebagaimana diuraikan diatas dibagi dengan jumlah penduduk pertengahan tahun
- f. Indeks Perkembangan adalah angka yang menggambarkan perbandingan antara PDRB tahun ke-n ( $t_n$ ) dengan PDRB tahun dasar ( $t_0$ )
- g. Indeks Berantai adalah angka yang menggambarkan perbandingan antara PDRB tahun ke-n ( $t_n$ ) dengan PDRB tahun sebelumnya ( $t_{n-1}$ )
- calculated by using the prices prevailing in selected base year.*
- b. *Gross Regional Product, is equal to GRDP plus net income from out of the region.*
- c. *Net Regional Product, is equal to Gross Regional Product minus depreciation of capital goods used in production process for a year.*
- d. *Net Regional Product at Factor Cost, is defined as Net Regional Product at current prices minus net indirect taxes.*
- e. *Per Capita Figures, are obtain by dividing the indicators above by the total population at mid year.*
- f. *GRDP index, the figures that present comparison between GRDP at certain years ( $t_n$ ) with GRDP at basic years ( $t_0$ )*
- g. *Link Index, the figures that present comparison between GRDP at certain years ( $t_n$ ) with GRDP at previous years ( $t_{n-1}$ )*

## PENDAHULUAN

- h. Indeks Implisit adalah angka yang menggambarkan perbandingan antara PDRB Atas Dasar Harga Berlaku pada tahun ke-n ( $t_n$ ) dengan PDRB Atas Dasar Harga Konstan pada tahun ke-n ( $t_n$ )
- i. PDRB perkapita adalah nilai rata-rata yang diterima oleh penduduk suatu wilayah pada tahun tertentu, dengan membagi total PDRB dengan penduduk pertengahan tahun pada tahun yang sama.
- j. Pendapatan Regional Perkapita adalah nilai rata-rata yang diterima oleh penduduk suatu wilayah pada tahun tertentu, dari pengurangan total PDRB dengan penyusutan dan pajak tidak langsung neto dibagi dengan jumlah penduduk pertengahan tahun pada tahun yang sama.
- h. Implicit index, the figures that present comparison between GRDP at Current Prices with GRDP at Constant Prices in the same years.*
- i. Per capita GRDP the average value that received by population of region at certain years, by divided total of GRDP with population number at middle of the years in the same years.*
- j. Per capita Regional Income, the average value that received by population of region at certain years, after reducing total of GRDP by depreciation and net indirect tax divided with population number at middle of the years in the same the same years.*

# GEOGRAFI DAN IKLIM *GEOGRAPHY AND CLIMATE*

1

## LETAK GEOGRAFIS DAN BATAS WILAYAH KABUPATEN LIMA PULUH KOTA

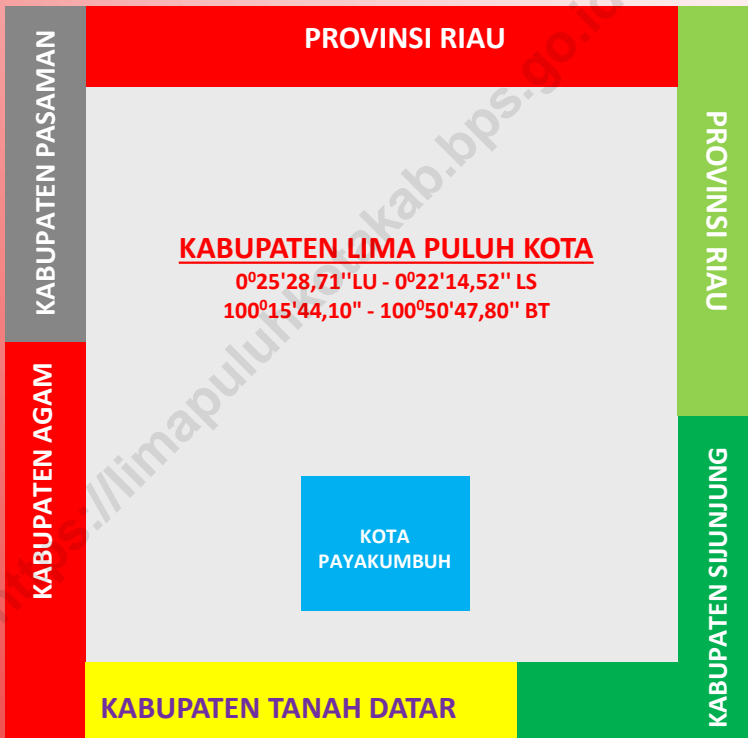

Kabupaten Lima Puluh Kota terletak antara 0°25'28,71''LU - 0°22'14,52'' LS serta antara 100°15'44,10'' - 100°50'47,80'' BT. Luas daratan mencapai 3.354,30 Km<sup>2</sup> yang berarti 7,94 persen dari daratan Provinsi Sumatera Barat yang luasnya 42.229,64 Km<sup>2</sup>. Kabupaten Lima Puluh Kota diapit oleh 4 Kabupaten dan 1 Provinsi yaitu : Kabupaten Agam, Kabupaten Tanah Datar, Kabupaten Sijunjung dan Kabupaten Pasaman serta Provinsi Riau.



**BAB I  
GEOGRAFI DAN IKLIM****CHAPTER I  
GEOGRAPHY AND CLIMATE**

Kabupaten Lima Puluh Kota terletak antara 0°25'28,71"LU dan 0°22'14,52" LS serta antara 100°15'44,10" - 100°50'47,80" BT. Luas daratan mencapai 3.354,30 Km<sup>2</sup> yang berarti 7,94 persen dari daratan Provinsi Sumatera Barat yang luasnya 42.229,64 Km<sup>2</sup>. Kabupaten Lima Puluh Kota diapit oleh 4 Kabupaten dan 1 Provinsi yaitu : Kabupaten Agam, Kabupaten Tanah Datar, Kabupaten Sijunjung dan Kabupaten Pasaman serta Provinsi Riau. Kabupaten Lima Puluh Kota terdiri dari 13 kecamatan, yang terluas adalah Kecamatan Kapur IX sebesar 723,36 Km<sup>2</sup> dan yang terkecil adalah Kecamatan Luak yaitu 61,68 Km<sup>2</sup>.

Topografi daerah Kabupaten Lima Puluh Kota bervariasi antara datar, bergelombang dan berbukit-bukit dengan ketinggian dari

*Lima Puluh Kota Regency is located between 0°25'28,71" north and 0°22'14,52" south latitude and from 100°15'44,10" until 100°50'47,80" east longitude. Land area has 3,354.30 square kilometers 7.94 per cent of West Sumatera that has total area of 42,229.64 square kilometers. Regency of Lima Puluh Kota is wedged by 4 regencies and 1 province, there are Agam regency, Tanah Datar regency, Sijunjung regency and Pasaman regency and also Riau province. Regency of 50 Kota consists of 13 sub-districts, the biggest sub-district is Kapur IX of about 723.36 square kilometers and the smallest is Luak sub-district of about 61.68 square kilometers.*

*Topography of Lima Puluh Kota Regency has variation between smooth, wavy and hilly with altitude between 110 to 2.261 meters from sea surface.*



## GEOGRAFI DAN IKLIM

permukaan laut antara 110 meter dan 2.261 meter. Didaerah ini terdapat 3 buah gunung berapi yang tidak aktif yaitu Gunung Sago (2.261 m), Gunung Bungsu (1.253 m), Gunung Sanggul (1.495 m) serta 17 buah sungai besar dan kecil yang mengalir dan telah banyak dimanfaatkan oleh masyarakat untuk pengairan/irigasi.

Jarak dari Sarilamak ke beberapa Ibukota Kabupaten/Kota di Sumatera Barat adalah :

Payakumbuh	10 Km.
Bukittinggi	43 Km.
Padang Panjang	62 Km.
Padang	134 Km.
Batusangkar	48 Km.
Painan	211 Km.
Lubuk Sikaping	120 Km.
Pariaman	120 Km.
Sawahlunto	147 Km.
Solok	116 Km.
Sijunjung	179 Km.
Padang Aro	228 Km.

*This area have 3 volcanoes which is not active anymore, there are Mount Sago (2,261m), Mount Bungsu (1,253 m),and Mount Sanggul (1,495 m) and also 17 big and small rivers which flow and has been used by people for irrigation.*

*The distance between Sarilamak to some of capital Regency/ City in West Sumatera is :*

<i>Payakumbuh</i>	<i>10 Km.</i>
<i>Bukittinggi</i>	<i>43 Km.</i>
<i>Padang Panjang</i>	<i>62 Km.</i>
<i>Padang</i>	<i>134 Km.</i>
<i>Batusangkar</i>	<i>48 Km.</i>
<i>Painan</i>	<i>211 Km.</i>
<i>Lubuk Sikaping</i>	<i>120 Km.</i>
<i>Pariaman</i>	<i>120 Km.</i>
<i>Sawahlunto</i>	<i>147 Km.</i>
<i>Solok</i>	<i>116 Km.</i>
<i>Sijunjung</i>	<i>179 Km.</i>

## GEOGRAPHY AND CLIMATE

Pulau Punjung 243 Km.

Simpang Ampek 242 Km.

*Padang Aro 228 Km.*

*Pulau Punjung 243 Km.*

*Simpang Ampek 242 Km.*

Jarak dari Ibukota Kabupaten ke  
Ibukota Kecamatan di Kabupaten  
Lima Puluh Kota :

*The distance between Sarilamak to capi-  
tal of Sub Districts in Lima Puluh Kota  
Regency:*

Koto Baru Simalanggang 16 Km.

Sariak Laweh 26 Km.

Pakan Sabtu 19 Km.

Pakan Rabaa 24 Km.

Situjuah Banda Dalam 20 Km.

Tajung Pati 2 Km.

Dangung-Dangung 24 Km.

padang Loweh 26 Km.

Suliki 35 Km.

Koto Tinggi 55 Km.

Banja Loweh 36 Km.

Muaro Paiti 78 Km.

Pangkalan 44 Km.

*Koto Baru Simalanggang 16 Km.*

*Sariak Laweh 26 Km.*

*Pakan Sabtu 19 Km.*

*Pakan Rabaa 24 Km.*

*Situjuah Banda Dalam 20 Km.*

*Tajung Pati 2 Km.*

*Dangung-Dangung 24 Km.*

*Padang Loweh 26 Km.*

*Suliki 35 Km.*

*Koto Tinggi 55 Km.*

*Banja Loweh 36 Km.*

*Muaro Paiti 78 Km.*

*Pangkalan 44 Km.*



1. Geografi dan Iklim/*Geography and Climate*1.1 Keadaan Geografi / *Geography Condition*

**Tabel 1.1.1** Nama Ibu Kota Kecamatan, Luas Daerah, Persentase terhadap Luas Kabupaten, Tinggi Wilayah, dan Jarak ke Ibu Kota Menurut Kecamatan di Kabupaten Lima Puluh Kota, 2018  
**Table** *Capital of Subdistrict, Total Area, Persentase to Regency's Area, Altitude and Distance to the Capital by Subdistrict in Lima Puluh Kota Regency, 2018*

Kecamatan/ <i>Subdistrict</i>	Ibukota Kecamatan/ <i>Capital of Subdistrict</i>	Luas (km <sup>2</sup> )/ <i>Total Area</i> (sq.km)	Persentase terhadap Luas Kabupaten <i>Persentase to Regency Municipality's</i> <i>Area</i>
(1)	(2)	(3)	(4)
Payakumbuh	Koto Baru Simalanggang	99,47	2,96
Akabiluru	Sariek Laweh	94,26	2,81
Luak	Pakan Sabtu	61,68	1,84
Lareh Sago Halaban	Pakan Raba'a	394,85	11,77
Situjuh Limo Nagari	Situjuh Banda Dalam	74,18	2,21
H a r a u	Tanjung Pati	416,80	12,42
Guguak	Danguang-Danguang	106,20	3,17
Mungka	Padang Loweh	83,76	2,50
Suliki	Suliki	136,94	4,08
Bukik Barisan	Banja Loweh	294,20	8,77
Gunuang Omeh	Koto Tinggi	156,54	4,67
Kapur IX	Muaro Paiti	723,36	21,57
Pangkalan Koto Baru	Pangkalan	712,06	21,23
Kabupaten Lima Puluh Kota <i>Lima Puluh Kota Regency</i>		3 354,30	100,00

Bersambung/ *To Be Continued*

## GEOGRAFI DAN IKLIM

Lanjutan Tabel/*Continued Table 1.1.1*

Kecamatan/ <i>Subdistrict</i>	Tinggi Wilayah (mdpl)/ <i>Altitude (m a .s .l)</i>	Jarak ke Ibukota/ <i>Distance to the Capital</i>
(1)	(6)	(7)
Payakumbuh	540,00	16,00
Akabiluru	600,00	26,00
Luak	668,00	19,00
Lareh Sago Halaban	487,00	24,00
Situjuah Limo Nagari	651,00	20,00
H a r a u	523,00	2,00
Guguak	554,00	24,00
Mungka	541,00	26,00
Suliki	621,00	35,00
Bukik Barisan	696,00	36,00
Gunuang Omeh	837,00	55,00
Kapur IX	129,00	78,00
Pangkalan Koto Baru	118,00	44,00

Sumber/*Source* : Hasil PODES 2014 / PODES 2014 Result,  
Dinas Perhubungan Kabupaten Lima Puluh Kota / *Transportation Service Of  
Lima Puluh Kota Regency*

**Tabel** 1.1.2 **Batas Wilayah dan Letak Geografis Kabupaten Lima Puluh Kota, 2018**  
**Table** *Region Border and Geographical Location Lima Puluh Kota Regency, 2018*

Uraian / Description	Keterangan / Explanation
(1)	(2)
<b>BATAS DAERAH / Region Border</b>	
Sebelah Utara / North	: Berbatasan dengan Kab. Rokan Hulu dan Kab. Kampar Provinsi Riau
Sebelah Selatan / South	: Berbatasan dengan Kab. Tanah Datar dan Kab. Sijunjung
Sebelah Barat / West	: Berbatasan dengan Kab. Agam dan Kabupaten Pasaman
Sebelah Timur / East	: Berbatasan dengan Kab. Kampar Provinsi Riau
Letak Geografis / Geographical Location	: 0°25'28,71"LU - 0°02'14,52"LS 100°15'44,10"BT - 100°50'47,80"BT
Luas Daerah / Large of Area	: 3.354,30 Km <sup>2</sup>
Ketinggian Dari Permukaan Laut / High from Surface of Sea	: 110 - 2.261 m
Jumlah Sungai / Number of Rivers	: 17 buah
Panjang Jalan / Length of Road	: 1.332,75 Km
Jumlah Gunung / Number of Mountain	: 3 buah

Sumber : Balitbang Kabupaten Lima Puluh Kota  
 Source : Regional Agency for Research and Development of Lima Puluh Kota

## GEOGRAFI DAN IKLIM

**Tabel** 1.1.3 Nama Gunung, Lokasi, dan Tingginya di Kabupaten Lima Puluh Kota, 2018  
**Table** Mountains, Location, and Their Height in Lima Puluh Kota Regency, 2018

	Nama Gunung / Mountain Name	Lokasi / Location	Tinggi / Height ( m )
	(1)	(2)	(3)
1 .	Gunung Sago / Sago Mountain	Kec Lareh Sago Halaban, Kec. Luak dan Kec. Situjuh Limo Nagari	2261
2 .	Gunung Bungsu / Bungsu Mountain	Kec.Payakumbuh Harau & Mungka	1253
3 .	Gunung Sanggul / Sanggul Mountain	Kec. Harau	1495

Sumber : Balitbang Kabupaten Lima Puluh Kota

Source : Regional Agency for Research and Development of Lima Puluh Kota

**Tabel 1.1.4** Nama Sungai, Lokasi, dan Panjangnya di Kabupaten Lima Puluh Kota, 2018  
**Table** *Rivers, Locations, and Lengths in Lima Puluh Kota Regency, 2018*

	Nama Sungai / Rivers Name	Lokasi /Location (Kecamatan / Subdistrict)	Panjang / Length ( Km)
	(1)	(2)	(3)
1 .	Batang Sinamar	Gunuang Omeh, Suliki, Guguak, Mungka, Payakumbuh, Harau, Luak, Lareh Sago Halaban	96,13
2 .	Batang Liki	Suliki, Gunuang Omeh	6,37
3 .	Batang Mahat	Bukik Barisan, Pangkalan Koto Baru	76,22
4 .	Batang Lampasi	Akabiluru, Payakumbuh	50,37
5 .	Batang Agam	Akabiluru, Situjuah Limo Nagari, Harau	28,58
6 .	Batang Kapur	Kapur IX	25,23
7 .	Batang Mongan	Kapur IX	72,00
8 .	Batang Paiti	Kapur IX	21,56
9 .	Batang Mangilang Malagiri	Pangkalan Koto Baru	10,23
10 .	Batang Namang	Guguak, Payakumbuh	8,52
11 .	Batang Mungo	Harau	18,41
12 .	Batang Sanipan	Harau	19,41
13 .	Batang Nenan	Bukik Barisan	5,00
14 .	Batang Kampar *)	Kapur IX	18,80
15 .	Batang Harau	Harau	16,80
16 .	Batang Samo	Pangkalan Koto Baru	63,40
17 .	Batang Buluah Kasok	Harau	15,58

Sumber : Dinas PU dan Tata Ruang Kabupaten Lima Puluh Kota

Source : Regional Office of Public Works and Spatial Planning of Lima Puluh Kota Regency

\*) Sumber : Kepres Nomor 12 Tahun 2012/Source : Presidential Decree Number 12, Years 2012



## GEOGRAFI DAN IKLIM

**Tabel**  
**Table**      **1.1.5**      **Jumlah Pengeluaran Sertifikat Hak Milik Menurut Kecamatan di Kabupaten Lima Puluh Kota 2014-2018**  
*Number of Owner Certificates by Subdistrict in Lima Puluh Kota Regency, 2014-2018*

Kecamatan / Subdistrict	2014	2015	2016	2017	2018
(1)	(2)	(3)	(4)	(5)	(6)
1 . Payakumbuh	148	146	211	31	975
2 . Akabiluru	2	89	1	10	59
3 . Luak	12	30	12	25	125
4 . Lareh Sago Halaban	87	44	149	28	96
5 . Situjuh Limo Nagari	11	59	152	10	73
6 . H a r a u	225	411	195	92	900
7 . Guguak	20	63	157	29	122
8 . Mungka	6	28	212	11	151
9 . Suliki	2	23	78	16	44
10 . Bukik Barisan	2	3	13	1	-
11 . Gunuang Omeh	36	2	43	1	8
12 . Kapur IX	92	11	183	2	19
13 . Pangkalan Koto Baru	40	83	56	6	66
Jumlah / Total	683	992	1 462	262	2 638

Sumber : BPN Kabupaten Lima Puluh Kota

Source : National Land Affairs Board of Lima Puluh Kota Regency

**Tabel** 1.1.6 Luas Lahan Menurut Jenis Penggunaan (Ha) di Kabupaten Lima Puluh Kota, 2018  
**Table** 1.1.6 *Land by Kind of Uses (Ha) in Lima Puluh Kota Regency, 2018*

Jenis Penggunaan / <i>Kind of Uses</i>		2018
(1)		(2)
1 .	Hutan Lindung	114 667
2 .	Hutan Suaka Alam dan Wisata	20 673
3 .	Hutan Produksi	
	a. Hutan Produksi Tetap	4 962
	b. Hutan Produksi Terbatas	20 127
	c. Hutan Yang Dapat Dikonversi	7 716
4 .	Areal Penggunaan Lain	
	I. Lahan Basah	
	a. Sawah Irigasi Produktif	14 090
	b. Sawah Irigasi Tak Produktif	6 641
	c. Sawah Non Irigasi	1 555
	d. Rawa	171
	e. Kolam/Tebat/Embung	1 320
	f. Waduk/Danau	1 814
	II. Lahan Kering	
	a. Perkebunan	40 250
	b. Permukiman/Pekarangan	9 140
	c. Industri	171
	d. Pertambangan	395
	e. Lahan Terlantar/Semak Belukar	54 825
	f. Penggunaan Lain	36 913
Jumlah / <i>Total</i>		335 430

Sumber : BPN Kabupaten Lima Puluh Kota

Source : National Land Affairs Board of Lima Puluh Kota Regency

## GEOGRAFI DAN IKLIM

**Tabel 1.1.7** Klasifikasi Lereng dan Luas Menurut Kecamatan di Kabupaten Lima Puluh Kota, 2018  
*Classification and Area Of Slope By Subdistrict in Lima Puluh Kota Regency, 2018*

Kecamatan/ Subdistrict	Klasifikasi Lereng dan Luas ( Ha ) / Classification of Slope and Area (Are)				Jumlah / Total
	0-5%	5-15%	15-40%	>40%	
(1)	(2)	(3)	(4)	(5)	(6)
1. Payakumbuh	1 141,29	17 146,38	4 160,68	3 755,03	26 203,38
2. Akabiluru	483,00	5 111,00	19 004,00	20 785,00	45 383,00
3. Luak	0,37	3 439,92	6 378,39	1 435,27	11 253,95
4. Lareh Sago Halaban	779,32	15 901,28	8 033,61	29 150,26	53 864,47
5. Situjuh Limo Nagari	-	20 148,36	8 094,89	12 845,66	41 088,91
6. Harau	4 169,44	6 531,51	19 876,60	4 911,15	35 488,70
7. Guguak	8 695,74	2 564,57	10 593,82	854,19	22 708,32
8. Mungka	13 771,16	14 512,59	13 667,56	-	41 951,31
9. Suliki	2 030,96	10 717,45	16 624,41	-	29 372,82
10. Bukik Barisan	-	56 860,08	10 710,05	11 430,50	79 000,63
11. Gunung Omeh	-	16 441,66	19 825,74	-	36 267,40
12. Kapur IX	13 556,37	95 038,02	109 353,79	-	217 948,18
13. Pangkalan Koto Baru	46 620,99	1 434 939,00	74 323,11	1 096,75	1 556 979,85
Jumlah / Total	91 248,64	1 699 351,82	320 646,65	86 263,81	2 197 510,92

Sumber : BPN Kabupaten Lima Puluh Kota

Source : National Land Affairs Board of Lima Puluh Kota Regency

**Tabel**  
**1.18**  
**Table**

**Jarak Antara Kota - Kota di Sumatera Barat , 2018**  
**Distance Between Cities In Sumatera Barat, 2018**

Kota / City	SARILAMAK	PAYAKUMBUH	BUKITTINGGI	BT. SANGKAR	PD. PANIANG	LB. ALUNG	SOLOK	LB.SIKAPING	PARIAMAN	PADANG	MR. LABUH	SAWAHLUNTO	TIKU	MANGOPOH	SIJUNJUNG	PAINAN	SIMPANG IV	P. PUNJUNG	AIR BANGIS	TAPAN
(1)	(2)	(3)	(4)	(5)	(6)	(7)	(8)	(9)	(10)	(11)	(12)	(13)	(14)	(15)	(16)	(17)	(18)	(19)	(20)	(21)
SARILAMAK	-	10	43	48	62	99	116	120	120	134	144	147	157	166	179	211	242	243	315	347
PAYAKUMBUH	10	-	33	38	52	89	106	110	110	124	134	137	147	156	169	201	232	233	305	337
BUKITTINGGI	43	33	-	49	19	56	73	77	77	91	176	104	114	126	136	168	199	275	289	304
BATUSANGKAR	48	38	49	-	30	67	64	126	88	102	165	95	125	137	127	179	210	169	329	315
PD.PANIANG	62	52	19	30	-	37	54	96	58	72	155	85	95	107	117	149	180	234	275	285
LB.ALUNG	99	89	56	67	37	-	91	133	21	35	161	122	5	70	154	112	143	269	312	248
SOLOK	116	106	72	64	54	91	-	150	112	64	101	31	149	161	63	141	234	200	360	277
LB.SIKAPING	120	110	77	126	96	133	150	-	154	169	399	181	191	178	213	245	105	498	179	381
PARIAMAN	120	110	77	88	58	21	112	154	-	56	182	143	37	49	175	133	122	281	333	269
PADANG	134	124	91	102	72	35	64	169	56	-	134	95	93	105	127	77	178	233	347	213
MR.LABUH	144	134	176	165	155	161	101	399	182	134	-	133	219	231	220	211	204	239	399	347
SAWAHLUNTO	147	137	104	95	85	122	31	181	143	95	133	-	180	192	94	172	265	232	392	308
TIKU	157	147	114	125	95	5	149	191	37	93	219	180	-	12	212	170	85	318	370	306
MANGOPOH	166	156	126	137	107	70	161	178	49	105	231	192	12	-	224	182	73	330	147	318
SIJUNJUNG	179	169	136	127	117	154	63	213	175	127	220	94	212	224	-	204	197	319	179	340
PAINAN	211	201	168	179	149	112	141	245	133	77	211	172	170	182	204	-	255	310	424	136
SIMPANG IV	242	232	199	210	180	143	234	105	122	178	204	265	85	73	197	255	-	403	74	391
P. PUNJUNG	243	233	275	169	234	269	200	498	281	233	239	232	318	330	319	310	403	-	498	446
AIR BANGIS	315	305	289	329	275	312	360	179	333	347	399	392	370	147	179	424	74	498	-	560
TAPAN	347	337	304	315	285	248	277	381	269	213	347	308	306	318	340	136	391	446	560	-

Sumber : Dinas Perhubungan Kabupaten Lima Puluh Kota  
Source : Transportation Service of Lima Puluh Kota Regency



# PEMERINTAHAN GOVERNMENT

2

## JUMLAH PNS DILINGKUNGAN PEMDA KABUPATEN LIMA PULUH KOTA MENURUT TINGKAT PENDIDIKAN TAHUN 2018

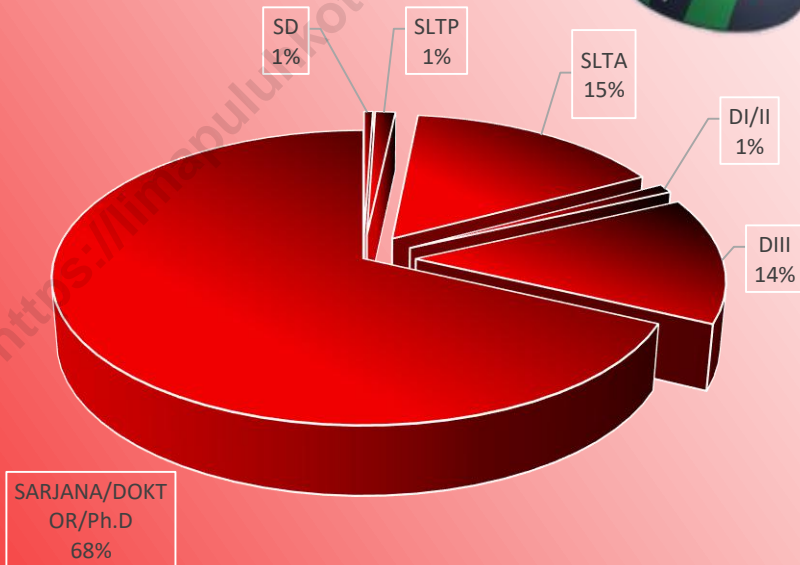

Jumlah PNS terbanyak menurut pendidikan di Kabupaten Lima Puluh Kota tahun 2018 didominasi oleh PNS dengan tingkat pendidikan tertinggi Sarjana/Doktor/Ph.D yakni sebanyak 68%, sedangkan yang paling sedikit adalah PNS dengan tingkat pendidikan SD sebanyak 1%.



**BAB II  
PEMERINTAHAN**

**CHAPTER II  
GOVERNMENT**

**Wilayah Adminstratif**

Kabupaten Lima Puluh Kota dibagi atas 13 kecamatan yang terdiri dari 79 nagari dan 415 jorong. Dari 13 kecamatan ini, Kecamatan Harau yang mempunyai jumlah nagari terbanyak yaitu 11 nagari dan 47 jorong, sedangkan yang mempunyai jumlah nagari terkecil adalah Kecamatan Gunuang Omeh hanya dengan 3 nagari dan 17 jorong.

**Dewan Perwakilan Rakyat**

Pada publikasi ini data pemilu yang ditampilkan adalah data pemilu 2014. Jumlah partai yang ikut pada pemilu 2014 tercatat sebanyak 12 partai dengan perolehan suara terbanyak untuk pemilihan anggota DPRD Kabupaten adalah Partai Golongan Karya yaitu sebesar 32.020 suara kemudian Partai Demokrat 23.093

**Administrative Regions**

*Lima Puluh Kota Regency is divided into 13 sub-districts those consist of 79 nagaries and 415 jorongs. Of the 13 sub-districts, the Harau sub-District which has the largest number of Nagari about 11 nagari and 47 jorong, while having the smallest number of Nagari is the Gunuang Omeh sub-District only with 3 nagari and 17 jorong.*

**Regional People's Representative Assembly**

*In this publication general elections data that was appeared is the data of 2014 general elections. Total of party that is joined in 2014 general elections recorded about 12 parties. For the members election for Regency DPRD, Golongan Karya Party got 32.020 votes, Demokrat Party got 23.093 votes. For member election of Province DPRD, Demokrat Party got 35.745 votes and Golongan Karya Party got 22.977 votes.*



## PEMERINTAHAN

suara. Untuk pemilihan Anggota DPRD Provinsi suara terbanyak diperoleh oleh Partai Demokrat 35.745 suara kemudian Partai Golongan Karya sebesar 22.977 suara. Serta untuk pemilihan anggota DPR RI suara terbanyak juga diperoleh oleh Partai Demokrat yaitu sebesar 35.696 suara dan kedua terbanyak adalah Partai Gerindra yang tercatat sebesar 34.082 suara.

*For member election of DPR-RI Demokrat Party got 35.696 votes and Gerindra Party got 34.082 votes.*

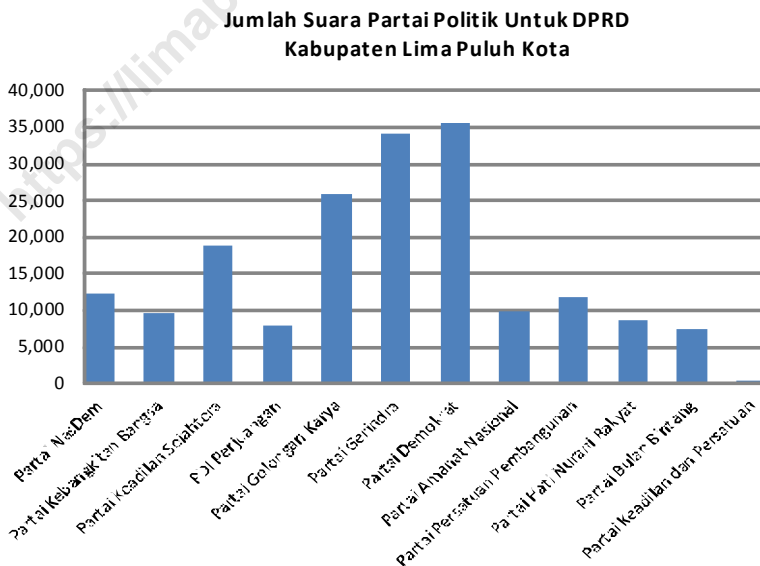

**Pegawai Negeri Sipil**

Pada tabel 2.3.1 – 2.3.2 disajikan data tentang Pegawai Negeri Sipil yang bekerja dilingkungan Pemerintahan Daerah Kabupaten Lima Puluh Kota dirinci menurut jenis golongan dan pendidikan tertinggi yang ditamatkan serta jenis kelamin dengan jumlah pegawai pada tahun 2018 adalah sebanyak 6.197 orang, yang terdiri dari 2.015 orang laki-laki dan 4.182 Orang perempuan. Kalau dilihat menurut golongan/ruang, pegawai golongan (I) sebanyak 33 orang, golongan (II) 797 orang, golongan (III) 3.228 orang dan pegawai golongan (IV) sebanyak 2.138 orang

**Government Employees**

At table 2.3.1-2.3.2 are provided data about civil servant who worked in the area government of Lima Puluh Kota Regency which detailed according to kind of groups and the highest education that graduated and also kind of gender with the total of employees at the 2018 year is 6.197 peoples, which consist of 2.015 mens and 4.182 womens. Based on the group or room, the first group employee as many as 33 persons, the second groups 797 persons, the third group is 3.228 persons and the employee of fourth group as many as 2.138 persons.

**Jumlah Pegawai Negeri Sipil Instansi Vertikal Kabupaten Lima Puluh Kota**

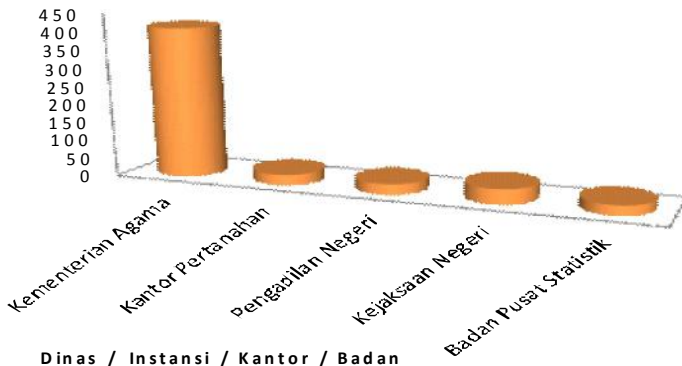



## 2. Pemerintahan/Government

### 2.1 Wilayah Administratif/ Administrative Area

**Tabel** 2.1.1 Jumlah Nagari Menurut Kecamatan di Kabupaten Lima Puluh Kota, 2014-2018  
**Table** 2.1.1 *Number of Nagari by Subdistrict in Lima Puluh Kota Regency, 2014-2018*

Kecamatan / Subdistrict	2014	2015	2016	2017	2018
(1)	(2)	(3)	(4)	(5)	(6)
Payakumbuh	7	7	7	7	7
Akabiluru	7	7	7	7	7
Luak	4	4	4	4	4
Lareh Sago Halaban	8	8	8	8	8
Situjuh Limo Nagari	5	5	5	5	5
H a r a u	11	11	11	11	11
Guguak	5	5	5	5	5
Mungka	5	5	5	5	5
Suliki	6	6	6	6	6
Bukik Barisan	5	5	5	5	5
Gunuang Omeh	3	3	3	3	3
Kapur IX	7	7	7	7	7
Pangkalan Koto Baru	6	6	6	6	6
Kab. Lima Puluh Kota <i>Lima Puluh Kota Regency</i>	79	79	79	79	79

Sumber : Bagian Tata Pemerintahan Umum Kabupaten Lima Puluh Kota

Source : General Governance Division of Lima Puluh Kota Regency

## PEMERINTAHAN

**Tabel** 2.1.2 **Jumlah Jorong Menurut Kecamatan di Kabupaten Lima Puluh Kota, 2014-2018**  
**Table** *Number of Jorong by Subdistrict in Lima Puluh Kota Regency, 2014-2018*

Kecamatan / Subdistrict	2014	2015	2016	2017	2018
(1)	(2)	(3)	(4)	(5)	(6)
Payakumbuh	27	27	27	27	27
Akabiluru	29	29	29	29	29
Luak	34	34	34	34	34
Lareh Sago Halaban	49	49	49	49	49
Situjuh Limo Nagari	27	27	27	27	27
H a r a u	47	47	47	47	47
Guguak	30	30	30	30	30
Mungka	20	20	20	20	20
Suliki	32	32	32	32	32
Bukik Barisan	38	38	38	38	39
Gunuang Omeh	17	17	17	17	17
Kapur IX	31	31	31	31	31
Pangkalan Koto Baru	33	33	33	33	33
Kab.Lima Puluh Kota <i>Lima Puluh Kota Regency</i>	414	414	414	414	415

Sumber : Bagian Tata Pemerintahan Umum Kabupaten Lima Puluh Kota

Source : *General Governance Division of Lima Puluh Kota Regency*

**Tabel** 2.1.3 Nama Jorong Dirinci Menurut Kecamatan dan Nagari di Kabupaten Lima Puluh Kota, 2018  
**Table** *Names of Jorong by Subdistrict and Nagari in Lima Puluh Kota Regency, 2018*

Kecamatan / Subdistrict Nagari / Nagaries	Nama-nama Jorong / <i>Names of Jorong</i>
(1)	(2)
<b>1 . Payakumbuh</b>	
1 . Sungai Beringin	Lareh Nan Panjang, Koto Tengah, Guguak, Tanjung Munti
2 . Koto Br. Simalanggang	Koto Baru, Tabek Panjang, Parumpung
3 . Simalanggang	Api-api, Balai Rupih, Koto, Tabiang Ranah
4 . Koto Tgh Simalanggang	Batu Nan Lamo, Kapalo Koto, Tambun Ijuk
5 . Taeh Baruah	Parik Dalam, Koto Kaciak, Dalam Koto, Padang Parik Panjang, Koto Puji, Kubu Gadang
6 . Piobang	Piobang, Gando, Ampang
7 . Taeh Bukik	Pogang, Talago, Bukik Tapung, Pabatungan
<b>2 . Akabiluru</b>	
1 . Koto Tengah Batu Ampa	Koto Tengah, Seberang Parit, Batu Tanyuh Tambun Ijuk, Piladang, Sungai Cubadak
2 . Batuhampar	Menara Agung, Beringin Indah, Simpang Ganti Koto Ramai, Koto Baru
3 . Sariak Laweh	Nagari Gadang, Sawah Padang, Baruah Andaleh Simpang Tigo, Niur Kapalo Koto, Koto Baru, Koto Malintang
4 . Sei Balantik	Ateh, Bawah
5 . Suayan	Suayan Tinggi, Suayan Sariak, Suayan Randah, Suayan Batu Baraguang
6 . Pauh Sangik	Pauh Sangik, Ambacang Kunyik
7 . Durian Gadang	Bungo Tanjung, Kapalo Koto, Beringin

Bersambung / *To Be Continued*

## PEMERINTAHAN

### Lanjutan Tabel 2.1.3

#### Continued Table

Kecamatan / Subdistrict Nagari / Nagaries	Nama-nama Jorong / Names of Jorong
(1)	(3)
<b>3 . Luak</b>	
1 . Mungo	Indo Baleh Barat, Indobaleh Timur, Pincuran Tinggi, Koto Bakuruang, BatuLabi, Talaweh, Bukik-Gombak Situak, Tanjuang Tengah, Balai Gadang Ateh Balai Gadang Bawah, Kayu Bajaja Padang Laweh
2 . Andaleh	Tarok, Tabek Buruak, Kapalo Koto, Kampuang-Tengah, Galo Gandang, Tanjung Baruah, Pincuran-Gadang, Baliak Bukik
3 . Sungai Kamuyang	Tabiang, Sibaladuang, Batang Tabik, Tanjuang-Kaliang, VI Kampuang, VIII Kampuang, XII Kampuang, Rageh, Madang Kadok
4 . Tanjuang Haro Sikabu-kabu	Sikabu-kabu, Tanjuang Haro Selatan, Tanjung Haro Utara, Bukik Kanduang, Lokuak Dama, Padang Panjang
<b>4 . Lareh Sago Halaban</b>	
1 . Halaban	Padang Tengah, Kabun, Atas Laban, Kapalo Koto, Lambuk, Lompek, Aie Baba, Alang Laweh
2 . Ampalu	Mangunai, Padang Mangunai, Siaur, Padang Aur, Koto, Guguak
3 . Tanjuang Gadang	Parak Lubang, Bulakan, Taratak, Tanjung-Gadang Rumah
4 . Sitanang	Balai Malintang, Kampai, Tanah Mungguk, Coran, Batu Kabau, Sungai Ipuah
5 . Batu Payung	Batu Payuang, Subarang Air, Koto Malintang, Pakan Raba'a, Lareh Nan Panjang, Kapalo Bukik
6 . Labuah Gunuang	Kayu Tanam, Lareh Nan Panjang, Dusun Nan Enam, Talaweh, Banjar Sari, Simpang
7 . Balai Panjang	Empat Balai Jariang, Simpang Empat Balai Panjang, Air Randah, Koto Malintang, Sawah Luar, Kubang Rasau, Tareh, Tampung Kodok, Lurah Bukit
8 . Bukik Sikumpa	Pakan Sinayan, Rogeh, Padang Belimbing, Padang Cubadak

Bersambung / To Be Continued

**Lanjutan Tabel** 2.1.3  
**Continued Table**

Kecamatan / Subdistrict Nagari / Nagaries	Nama-nama Jorong / Names of Jorong
(1)	(4)
<b>5 . Situjuh Limo Nagari</b>	
1 . Situjuh Gadang	Tanjuang Sumantuang, Tanjuang Bungo, Situjuh-Gadang, Padang Jariang, Kociak, Padang Kuniang
2 . Situjuh Banda Dalam	Padang Ambacang, Talaweh, Tengah Padang, Banda Dalam, Subarang Tabek, Sungai Jilatang, Gurun, Koto Baru
3 . Situjuh Batua	Koto, Kubang Bungkok, Tepi, Tengah, Lakung, Bumbung
4 . Tunga	Dalam Nagari, Sawah Laweh, Sungai Lansek, Sialang, Taratak.
5 . Situjuh Ladang Laweh	Atah, Bawah
<b>6 . Harau</b>	
1 . Taram	Balai Cubadak, Subarang, Tanjung Kubang, Parak-Baru, Tanjung Ateh, Sipatai, Ganting
2 . Bukik Limbuku	Pintu Koto, Koto Malintang, Koto Panjaringan.
3 . Pilubang	Balai, Janjang Tinggi, Koto Nan Gadang.
4 . Batu Balang	Balai, Koto Kaciak, Bancah, Koto Harau, Tigo Alur, Padang Ambacang.
5 . Koto Tuo	Tanjuang Pati, Koto Tuo, Padang Rantang, Pulutan.
6 . Lubuak Batingkok	Lubuak Batingkok, Koto Tengah, Tigo Balai
7 . Gurun	Gurun, Lubuak Jantan, Balai Tinggi
8 . Sarilamak	Purwajaya, Sarilamak, Katinggian, Aie Putieh, Buluh Kasok.
9 . Tarantang	Tarantang, Lubuk Limpato.
10 . Solok Bio-Bio	Solok Dalam, Padang Laweh, Bio-Bio, Sungai-Rambai.
11 . Harau	Harau, Padang Torok, Landai, Sungai Data Koto Marapak, Koto, Batu Badukuang.

Bersambung / To Be Continued



## PEMERINTAHAN

**Lanjutan Tabel**      **2.1.3**  
**Continued Table**

Kecamatan / Subdistrict Nagari / Nagaries		Nama-nama Jorong / Names of Jorong
(1)	(5)	
<b>7 . Guguak</b>		
1 .	Kubang	Siamang Bunyi, Taratak, Kubang, Koto Baru, Tanjung Barulak, Koto Sariikat, Limo Koto.
2 .	Simpang Sugiran	Boncah, Baliak, Lokuang.
3 .	Sungai Talang	Sungai Talang, Kaludan, Bukik Apik, Belubus, Guguak Nunang.
4 .	Guguak VIII Koto	Kuranji, Tiakar, Guguak, Kubang Tungek, Ketinggian, Pincuran Botuang, Balai Mansiro, Balai Talang.
5 .	VII Koto Talago	Talago, Tanjung Jati, Ampang Gadang, Padang Jopang, Koto Kodiak, Padang Kandi, Sipingai.
<b>8 . Mungka</b>		
1 .	Jopang Manganti	Jopang, Manganti
2 .	Mungka	Mungka Tengah, Koto Tuo, Koto Baru, Padang Koto Tuo, Padang Harapan
3 .	Talang Maua	Kampung Tengah, Maur, Talang.
4 .	Simpang Kapuak	Dusun Nan Duo, Simpang Abu, Sopan, Simpang-Goduang, Balai Tampuak Pinang, Lobuah Tunggang Koto Tinggi Kubang Balambak.
5 .	Sungai Antuan	Labuah Lintang, Lubuak Simato, Simpang Tiga Kenanga
<b>9 . Suliki</b>		
1 .	Kurai	Kurai, Mudiak Liki, Botuang.
2 .	Suliki	Suliki Baruah, Padang Loweh, suliki pasar, jariangau Ateh Koto, Taratak, Soriak, Guguak Palano.
3 .	Limbanang	Ekor Parit, Penago, Saut, Kampuang Dalam, Limbanang Baruah
4 .	Sungai Rimbang	Sialang, Batu Bauk, Damar Tinggi, Tanah Tingkah, Ateh Koto, Lombah, Tanah Longih, Asam m Panjang.
5 .	Tanjuang Bungo	Lancaran, Kubu Tengah, Korek Hilir, Batang Linjuang.
6 .	Andiang	Siboka, Simpang Limo, Kampuang Baru, Padang Bungo

Bersambung / To Be Continued

**Lanjutan Tabel** 2.1.3  
**Continued Table**

Kecamatan / Subdistrict Nagari / Nagaries	Nama-nama Jorong / Names of Jorong
(1)	(6)
<b>10 . Bukik Barisan</b>	
1 . Koto Tengah	Koto Tengah, Datar, Tabiang Tinggi, Paninjauan, Padang Laweh, Ngalau Godang
2 . Banja Laweh	Banja Loweh Godang, Banja Loweh Ketek, Jambak, Bukik Bulek, Tobek, Guntuang.
3 . Maek	Ampang Gadang I, Ampang Gadang II, Aur Duri, Bunga Tanjung, Koto Godang, Nenan, Ronah, Sopan Godang, Sopan Tanah, Koto Tinggi I, Koto Tinggi II, Koto Tinggi III
4 . Sungai Naniang	Batu Balabuah I, Batu Balabuah II, Kampung Baru, Pematang Aur, Apar.
5 . Baruah Gunuang	Bandar Rait, Bigau, Pauah, Bukik Kambuik, Baruah- Gunuang I, Baruah Gunuang II, Tobek Godang, Kubu Baru, Padang Tongah, Prontein Kubu Baru
<b>11 . Gunuang Omeh</b>	
1 . Pandam Gadang	Koto Panjang, Kampuang Gaduang, Ikan Banyak, Kampung Patai, Sungai Mangkirai, Koto Marapak.
2 . Talang Anau	Talang Anau, Simpang Padang, Luak Begak.
3 . Koto Tinggi	Lubuak Aua, Lakung, Kampuang Melayu, Kampuang Muaro, Pua Data, Aie Angek, Sungai Siriah, sungai Dadok

Bersambung / To Be Continued

## PEMERINTAHAN

**Lanjutan Tabel**      **2.1.3**  
**Continued Table**

Kecamatan / Subdistrict Nagari / Nagaries		Nama-nama Jorong / Names of Jorong
(1)		(7)
<b>12 . Kapur IX</b>		
1 .	Koto Lamo	Koto Tuo, Sei Nyanyiang, Tanjung Bungo, Koto Tengah., Lolo
2 .	Lubuak Alai	Alai Baru, Suka Karya, Rumbai, Koto Tinggi, Balai Tengah, Sei Dua Anau.
3 .	Muaro Paiti	Kampung Duri, Kampung Baru, Kampung Dalam, Kampung Talawi, Koto Tinggi, sungai panjang Indah
4 .	Koto Bangun	I koto bangun, II koto bangun, III koto bangun
5 .	Durian Tinggi	Bintungan Sakti, Ronah Pembangunan, Cinta Maju
6 .	Sialang	Sialang Bawah, Sialang Atas, Ronah Bengkek, Lubuk Koto.
7 .	Galugua	Mongan, Koto Tengah, Tanjung Jajaran, Galugua.
<b>13 . Pangkalan Koto Baru</b>		
1 .	Koto Alam	Simpang Tigo, Koto Tengah, Koto Ronah. Polong Duo
2 .	Manggilang	Pasar, Mudiak Pasar, Seberang Pasar, Lubuk Jantan.
3 .	Pangkalan	Sopang, Pauh Anok, Tigo Balai, Pasar Usang, Pasar Baru, Lubuk Tabuan, Kampung Baru, Koto Panjang, Lakuak Gadang, Lubuak Nago, Banjaranah.
4 .	Gunuang Malintang	Lubuk Ameh, Koto Lamo, Bencah Lumpur Bukit Talao, Balik Bukit, Koto Mesjid, Sungai- Pimping, Batu Balah.
5 .	Tanjung Balik	Panang, Kulangan, Koto Lamo.
6 .	Tanjung Pauah	Pasar Buyuh, Koto Lamo, Pulau Panjang

Sumber : Bagian Tata Pemerintahan Umum Kabupaten Lima Puluh Kota

Source : *General Governance Division of Lima Puluh Kota Regency*

## 2.2 Sumber Daya Manusia / Human Resources

**Tabel** 2.2.1 Jumlah Pegawai Negeri Sipil Menurut Jabatan dan Jenis Kelamin di Kabupaten Lima Puluh Kota, 2017 dan 2018  
**Table** Number of Civil Servants by Occupation and Sex in Lima Puluh Kota Regency, 2017 and 2018

Jabatan Occupation	2017			2018		
	Laki-Laki	Perempuan	Jumlah	Laki-Laki	Perempuan	Jumlah
	Male	Female	Total	Male	Female	Total
(1)	(2)	(3)	(4)	(5)	(6)	(7)
Fungsional Tertentu <i>Specific Functional</i>	805	2 605	3 410	823	2 727	3 550
Fungsional Umum/Staf <i>General Fuctional</i>	856	1 395	2 251	804	1 195	1 999
Struktural / <i>Structural</i>	458	335	793	388	260	648
Eselon V/ <i>5th Echelon</i>	-	-	-	-	-	-
Eselon IV/ <i>4th Echelon</i>	315	283	598	245	208	453
Eselon III/ <i>3rd Echelon</i>	120	46	166	116	44	160
Eselon II/ <i>2nd Echelon</i>	23	6	29	27	8	35
Eselon I/ <i>1st Echelon</i>	-	-	-	-	-	-
Jumlah/ <i>Total</i>	2 119	4 335	6 454	2 015	4 182	6 197

Sumber : Badan Kepegawaian dan Pengembangan Sumber Daya Manusia Kabupaten Lima Puluh Kota  
 Source : Regional Agency for Employee Affairs and Development of Human Resources of Lima Puluh Kota Regency

## PEMERINTAHAN

**Tabel 222** Jumlah Pegawai Negeri Sipil Menurut Tingkat Pendidikan dan Jenis kelamin di Kabupaten Lima Puluh Kota, 2017-2018  
*Number of Civil Servants by Educational Level and Sex in Lima Puluh Kota Regency, 2017-2018*

Tingkat Pendidikan <i>Educational Level</i>	2017			2018		
	Laki-Laki	Perempuan	Jumlah	Laki-Laki	Perempuan	Jumlah
	<i>Male</i>	<i>Female</i>	<i>Total</i>	<i>Male</i>	<i>Female</i>	<i>Total</i>
(1)	(2)	(3)	(4)	(5)	(6)	(7)
Sampai dengan SD <i>Up to Primary School</i>	34	-	34	28	-	28
SLTP/Sederajat General <i>Vocational Junior High School</i>	65	7	72	59	5	64
SMA/Sederajat <i>General/Vocational Senior High School</i>	512	481	993	437	391	828
Diploma I, II/Akta I, II <i>Diploma I, II/Akta I, II</i>	314	922	1 236	233	677	910
Diploma III/Akta III/Sarjana Muda <i>Diploma III/Akta III/Bachelor</i>	135	704	839	115	622	737
Tingkat Sarjana/Doktor/Ph.D <i>University Graduates</i>	1 059	2 221	3 280	1 143	2 487	3 630
Jumlah/ <i>Total</i>	2 119	4 335	6 454	2 015	4 182	6 197

Sumber : Badan Kepegawaian dan Pengembangan Sumber Daya Manusia Kabupaten Lima Puluh Kota  
*Source : Regional Agency for Employee Affairs and Development of Human Resources of Lima Puluh Kota Regency*

**Tabel 2.2.3** Jumlah Pegawai Negeri Sipil Menurut Tingkat Kepangkatan dan Jenis kelamin di Kabupaten Lima Puluh Kota, 2017-2018  
**Number of Civil Servants by Hierarchy and Sex in Lima Puluh Kota Regency, 2017-2018**

Pangkat/Golongan/Ruang <i>Hierarchy</i>	2017			2018		
	Laki-Laki <i>Male</i>	Perempuan <i>Female</i>	Jumlah <i>Total</i>	Laki-Laki <i>Male</i>	Perempuan <i>Female</i>	Jumlah <i>Total</i>
(1)	(2)	(3)	(4)	(5)	(6)	(7)
1. I/A (Juru Muda)	4	-	4	2	-	2
2. I/B (Juru Muda Tingkat I)	7	-	7	6	-	6
3. I/C (Juru)	17	-	17	11	-	11
4. I/D (Juru Tingkat I)	13	-	13	15	-	15
<b>Golongan I/Range I</b>	<b>41</b>	<b>-</b>	<b>41</b>	<b>34</b>	<b>-</b>	<b>34</b>
5. II/A (Pengatur Muda)	69	73	142	59	50	109
6. II/B (Pengatur Muda Tingkat I)	119	56	175	95	50	145
7. II/C (Pengatur)	142	218	360	140	208	348
8. II/D (Pengatur Tingkat I)	72	194	266	70	125	195
<b>Golongan II/Range II</b>	<b>402</b>	<b>541</b>	<b>943</b>	<b>364</b>	<b>433</b>	<b>797</b>
9. III/A (Penata Muda)	223	677	900	202	676	878
10. III/B (Penata Muda Tingkat I)	277	782	1059	282	774	1056
11. III/C (Penata)	180	365	545	186	410	596
12. III/D (Penata Tingkat I)	299	426	725	283	415	698
<b>Golongan III/Range III</b>	<b>979</b>	<b>2250</b>	<b>3229</b>	<b>953</b>	<b>2275</b>	<b>3228</b>
13. IV/A (Pembina)	597	1517	2114	570	1426	1996
14. IV/B (Pembina Tingkat I)	75	22	97	69	43	112
15. IV/C (Pembina Utama Muda)	24	5	29	24	5	29
16. IV/D (Pembina Utama Madya)	1	-	1	1	-	1
17. IV/E (Pembina Utama)	-	-	-	-	-	-
<b>Golongan IV/Range IV</b>	<b>697</b>	<b>1544</b>	<b>2241</b>	<b>664</b>	<b>1474</b>	<b>2138</b>
Jumlah/ <i>Total</i>	2 119	4 335	6 454	2 015	4 182	6 197

Sumber : Badan Kepegawaian dan Pengembangan Sumber Daya Manusia Kabupaten Lima Puluh Kota

Source : Regional Agency for Employee Affairs and Development of Human Resources of Lima Puluh Kota Regency

**PEMERINTAHAN**

**Tabel 2.2.4 Jumlah Pegawai Negeri Sipil di lingkungan Pemerintah Daerah Kabupaten Lima Puluh Kota Menurut Golongan, 2018**  
*Number of Civil Servants in Lima Puluh Kota Regency by Groups, 2018*

Dinas - Instansi / Office - Institutions	Golongan / Groups				Jumlah/ Total
	I	II	III	IV	
(1)	(2)	(3)	(4)	(5)	(6)
1. Sekretariat Daerah	3	23	67	21	114
1 Bagian Tata Pemerintahan Umum	-	2	6	1	9
2 Bagian Hukum	-	-	5	1	6
3 Bagian Organisasi	-	2	8	2	12
4 Bagian Kerjasama	1	1	3	1	6
5 Bagian Adm Pembangunan	-	-	8	1	9
6 Bagian Perekonomian	-	1	3	2	6
7 Bagian Kesejahteraan Rakyat	-	2	6	2	10
8 Bagian Umum dan Perlengkapan	2	14	12	9	37
9 Bagian Keuangan	-	-	10	1	11
10 Bag Hub Masyarakat dan Pemberitaan	-	1	6	1	8
2. Sekretariat DPRD	-	7	19	3	29
3. Sekretariat KPU	-	3	4	1	8
4. PDAM	-	-	1	1	2
5. INSPEKTORAT	-	1	26	9	36
6. Satpol PP	1	18	24	6	49
7. BADAN	-	35	140	30	205
1 BAPPEDA	-	3	28	5	36
2 BKPSDM	-	5	33	5	43
3 Badan Keuangan	-	16	46	9	71
4 BP Bencana Daerah	-	7	15	7	29
5 Badan Kesbang Politik	-	4	18	4	26
<b>Sub Total</b>	<b>4</b>	<b>87</b>	<b>281</b>	<b>71</b>	<b>443</b>

Bersambung / To Be Continued

**Lanjutan Tabel**      **2.2.4**  
**Continued Table**

Dinas - Instansi / Office - Institutions	Golongan / Groups				Jumlah / Total
	I	II	III	IV	
(1)	(2)	(3)	(4)	(5)	(6)
<b>Jumlah Sebelumnya</b>	<b>4</b>	<b>87</b>	<b>281</b>	<b>71</b>	<b>443</b>
<b>8. DINAS</b>	<b>25</b>	<b>395</b>	<b>2 319</b>	<b>2 013</b>	<b>4 752</b>
1 Din Pendidikan dan Kebudayaan Guru TK/SD/SMP	1	31	91	118	241
Jaga & TU SD/SMP	-	138	1 618	1 740	3 496
2 DISPARPORA	14	86	50	4	154
3 Dinas Kesehatan	-	4	34	5	43
4 Dinas PU dan Penataan Ruang	1	13	77	11	102
5 DISTANHORTBUN	3	24	56	6	89
6 Dinas Peternakan& Keswan	-	23	85	17	125
7 Dinas Perikanan	-	14	46	11	71
8 Dinas Pangan	-	1	20	5	26
9 Dinas Perhubungan	-	2	10	5	17
10 Din Perdagangan, Koperasi, UKM	2	16	19	6	43
11 Dinas Sosial	1	2	21	12	36
12 DIDUKPIL	-	7	18	10	35
13 Din Perpustakaan dan Kerasipan	-	3	23	6	32
14 Dinas Lingkungan Hidup	-	2	10	7	19
Perumahan Rakyat dan Pemukiman	-	3	22	11	36
15 DPMdDN	-	7	16	5	28
16 Dinas Pemadam Kebakaran	2	12	17	5	36
17 Dinas PM dan PTSP	-	1	27	8	36
18 Dinas Komunikasi dan Informatika	-	-	19	7	26
19 Din Perindustrian dan Tenaga Kerja	-	3	18	9	30
20 Din PPKBPP dan Perlindungan Anak	1	3	22	5	31
<b>9. Puskesmas</b>	<b>2</b>	<b>202</b>	<b>406</b>	<b>26</b>	<b>636</b>
<b>10. RSUD dr. Achmad Darwis</b>	<b>2</b>	<b>32</b>	<b>113</b>	<b>6</b>	<b>153</b>
<b>Sub Total</b>	<b>33</b>	<b>716</b>	<b>3 119</b>	<b>2 116</b>	<b>5 984</b>

Bersambung / To Be Continued



**PEMERINTAHAN**

**Lanjutan Tabel 2.2.4**  
**Continued Table**

Dinas - Instansi / Office - Institutions	Golongan / Groups				Jumlah / Total
	I	II	III	IV	
(1)	(2)	(3)	(4)	(5)	(6)
<b>Jumlah Sebelumnya</b>	<b>33</b>	<b>716</b>	<b>3 119</b>	<b>2 116</b>	<b>5 984</b>
11. KECAMATAN	<b>1</b>	<b>81</b>	<b>109</b>	<b>22</b>	<b>213</b>
1 Payakumbuh	-	6	11	2	19
2 Suliki	-	6	7	3	16
3 Guguak	-	6	10	-	16
4 Bukik Barisan	-	4	8	1	13
5 Lareh Sago Halaban	1	8	7	2	18
6 Situjuah Limo Nagari	-	6	10	2	18
7 Akabiluru	-	7	8	2	17
8 Gunung Omeh	-	2	8	1	11
9 Luak	-	6	8	2	16
10 Harau	-	13	4	2	19
11 Mungka	-	2	8	1	11
12 Pangkalan Koto Baru	-	7	9	1	17
13 Kapur IX	-	8	11	3	22
<b>Total</b>	<b>34</b>	<b>797</b>	<b>3 228</b>	<b>2 138</b>	<b>6 197</b>

Sumber : Badan Kepegawaian dan Pengembangan SDM Kabupaten Lima Puluh Kota  
Source : Regional Agency for Employee Affairs and Development of Human Resources of  
Lima Puluh Kota Regency

**Tabel** 2.2.5 **Jumlah Pegawai Negeri Sipil Dilingkungan Pemerintah Daerah Kabupaten Lima Puluh Kota Menurut Tingkat Pendidikan, 2018**  
**Table** 2.2.5 **Number of Civil Servants in Lima Puluh Kota Regency by Education Level, 2018**

Dinas - Instansi / Office - Institutions	Tingkat Pendidikan / Education Level									Jumlah/ Total
	SD	SLTP	SLTA	D1	D2	D3	D4/S.1	S2		
	(1)	(2)	(3)	(4)	(5)	(6)	(7)	(8)	(9)	
1. Sekretariat Daerah	3	1	32	-	-	6	54	18	114	
1 Bagian Tata Pemerintahan Umum	-	-	2	-	-	-	6	1	9	
2 Bagian Hukum	-	-	-	-	-	-	6	-	6	
3 Bagian Organisasi	-	-	3	-	-	2	5	2	12	
4 Bagian Kerjasama	1	-	2	-	-	-	3	-	6	
5 Bagian Adm Pembangunan	-	-	-	-	-	1	3	5	9	
6 Bagian Perekonomian	-	-	2	-	-	-	3	1	6	
7 Bagian Kesejahteraan Rakyat	-	-	4	-	-	-	4	2	10	
8 Bagian Umum dan Perlengkapan	2	1	15	-	-	1	12	6	37	
9 Bagian Keuangan	-	-	2	-	-	-	8	1	11	
10 Bag Hub Masyarakat dan Pemberitaan	-	-	2	-	-	2	4	-	8	
2. Sekretariat DPRD	2	1	7	-	-	2	16	1	29	
3. Sekretariat KPU	-	-	-	-	-	1	4	3	8	
4. PDAM	-	-	-	-	-	-	1	1	2	
5. INSPEKTORAT	-	-	5	-	-	8	20	3	36	
6. Satpol PP	1	-	20	-	-	1	26	1	49	
7. BADAN	-	2	48	1	-	14	104	36	205	
1 BAPPEDA	-	-	3	-	-	2	18	13	36	
2 BKPSDM	-	-	6	-	-	6	26	5	43	
3 Badan Keuangan	-	-	22	1	-	4	29	15	71	
4 BP Bencana Daerah	-	1	11	-	-	1	14	2	29	
5 Badan Kesbang Politik	-	1	6	-	-	1	17	1	26	
<b>Sub Total</b>	<b>6</b>	<b>4</b>	<b>112</b>	<b>1</b>	<b>-</b>	<b>32</b>	<b>225</b>	<b>63</b>	<b>443</b>	

Bersambung / To Be Continued

## PEMERINTAHAN

**Lanjutan Tabel** 2.2.5  
**Continued Table**

Dinas - Instansi / Office - Institutions	Tingkat Pendidikan / Education Level								
	SD	SLTP	SLTA	D1	D2	D3	D4/S.1	S2	Jumlah / Total
(1)	(2)	(3)	(4)	(5)	(6)	(7)	(8)	(9)	(10)
<b>Jumlah Sebelumnya</b>	<b>6</b>	<b>4</b>	<b>112</b>	<b>1</b>	<b>-</b>	<b>32</b>	<b>225</b>	<b>63</b>	<b>443</b>
8. DINAS	<b>20</b>	<b>55</b>	<b>511</b>	<b>27</b>	<b>877</b>	<b>225</b>	<b>2 919</b>	<b>118</b>	<b>4 752</b>
1 Din Pendidikan dan Kebudayaan	1	3	56	1	41	2	131	6	241
Guru TK/SD/SMP	-	-	162	23	833	126	2 333	19	3 496
Jaga & TU SD/SMP	11	38	93	-	1	3	8	-	154
2 DISPARPORA	-	-	6	-	-	6	30	1	43
3 Dinas Kesehatan	-	2	20	1	-	18	46	15	102
4 Dinas PU dan Penataan Ruang	2	7	23	-	-	8	43	6	89
5 DISTANHORTBUN	-	1	32	1	-	11	73	7	125
6 Dinas Peternakan& Keswan	-	-	19	1	-	8	39	4	71
7 Dinas Perikanan	-	-	3	-	-	4	13	6	26
8 Dinas Pangan	-	-	2	-	-	1	11	3	17
9 Dinas Perhubungan	3	-	17	-	2	-	19	2	43
10 Din Perdagangan, Koperasi, UKM	1	1	7	-	-	2	18	7	36
11 Dinas Sosial	-	-	9	-	-	3	20	3	35
12 DIDUKPIL	-	-	5	-	-	4	23	-	32
13 Din Perpustakaan dan Kerasipan	-	-	3	-	-	3	11	2	19
14 Dinas Lingkungan Hidup	-	1	3	-	-	6	19	7	36
Perumahan Rakyat dan Pemukiman									
15 DPMdDN	-	-	8	-	-	3	12	5	28
16 Dinas Pemadam Kebakaran	1	2	17	-	-	1	13	2	36
17 Dinas PM dan PTSP	-	-	5	-	-	8	16	7	36
18 Dinas Komunakasi dan Informatika	-	-	5	-	-	1	13	7	26
19 Din Perindustrian dan Tenaga Kerja	-	-	8	-	-	1	15	6	30
20 Din PPKBPP dan Perlindungan Anak	1	-	8	-	-	6	13	3	31
9. Puskesmas	<b>1</b>	<b>2</b>	<b>65</b>	<b>5</b>	<b>-</b>	<b>390</b>	<b>169</b>	<b>4</b>	<b>636</b>
10. RSUD dr. Achmad Darwis	<b>1</b>	<b>2</b>	<b>16</b>	<b>-</b>	<b>-</b>	<b>76</b>	<b>47</b>	<b>11</b>	<b>153</b>
<b>Sub Total</b>	<b>28</b>	<b>63</b>	<b>704</b>	<b>33</b>	<b>877</b>	<b>723</b>	<b>3 360</b>	<b>196</b>	<b>5 984</b>

Bersambung / To Be Continued

**Lanjutan Tabel** 2.2.5  
**Continued Table**

Dinas - Instansi / Office - Institutions	Tingkat Pendidikan / Education Level									Jumlah / Total
	SD	SLTP	SLTA	D1	D2	D3	D4/S1	S2		
(1)	(2)	(3)	(4)	(5)	(6)	(7)	(8)	(9)	(10)	
<b>Jumlah Sebelumnya</b>	<b>28</b>	<b>63</b>	<b>704</b>	<b>33</b>	<b>877</b>	<b>723</b>	<b>3 360</b>	<b>196</b>	<b>5 984</b>	
11. KECAMATAN	-	1	124	-	-	14	67	7	213	
1 Payakumbuh	-	-	9	-	-	-	9	1	19	
2 Suliki	-	-	10	-	-	1	5	-	16	
3 Guguak	-	-	8	-	-	3	5	-	16	
4 Bukik Barisan	-	-	7	-	-	-	6	-	13	
5 Lareh Sago Halaban	-	1	10	-	-	1	6	-	18	
6 Situjuh Limo Nagari	-	-	10	-	-	1	6	1	18	
7 Akabiluru	-	-	10	-	-	1	5	1	17	
8 Gunung Omeh	-	-	5	-	-	-	5	1	11	
9 Luak	-	-	8	-	-	-	8	-	16	
10 Harau	-	-	15	-	-	1	2	1	19	
11 Mungka	-	-	5	-	-	2	4	-	11	
12 Pangkalan Koto Baru	-	-	11	-	-	2	4	-	17	
13 Kapur IX	-	-	16	-	-	2	2	2	22	
<b>Jumlah/Total</b>	<b>28</b>	<b>64</b>	<b>828</b>	<b>33</b>	<b>877</b>	<b>737</b>	<b>3 427</b>	<b>203</b>	<b>6 197</b>	

Sumber : Badan Kepegawaian dan Pengembangan SDM Kabupaten Lima Puluh Kota

Source : Regional Agency for Employee Affairs and Development of Human Resources of  
Lima Puluh Kota Regency

## PEMERINTAHAN

**Tabel** 2.2.6 Jumlah Pegawai Negeri Sipil di Lingkungan Pemerintah Daerah  
**Table** Kabupaten Lima Puluh Kota Menurut Jenis Kelamin, 2018  
*Number of Civil Servants in Lima Puluh Kota Regency By Sex, 2018*

Unit Kerja / Working Units	Jenis Kelamin / Sex		
	Laki-Laki / Male	Perempuan / Female	Jumlah / Total
(1)	(2)	(3)	(4)
1. Sekretariat Daerah	<b>68</b>	<b>46</b>	<b>114</b>
1 Bagian Tata Pemerintahan Umum	5	4	9
2 Bagian Hukum	2	4	6
3 Bagian Organisasi	4	8	12
4 Bagian Kerjasama	3	3	6
5 Bagian Adm Pembangunan	6	3	9
6 Bagian Perekonomian	3	3	6
7 Bagian Kesejahteraan Rakyat	7	3	10
8 Bagian Umum dan Perlengkapan	29	8	37
9 Bagian Keuangan	6	5	11
10 Bag Hub Masyarakat dan Pemberitaan	3	5	8
2. Sekretariat DPRD	<b>23</b>	<b>6</b>	<b>29</b>
3. Sekretariat KPU	<b>5</b>	<b>3</b>	<b>8</b>
4. PDAM	<b>2</b>	<b>0</b>	<b>2</b>
5. INSPEKTORAT	<b>22</b>	<b>14</b>	<b>36</b>
6. Satpol PP	<b>39</b>	<b>10</b>	<b>49</b>
7. BADAN	<b>120</b>	<b>85</b>	<b>205</b>
1 BAPPEDA	19	17	36
2 BKPSDM	24	19	43
3 Badan Keuangan	41	30	71
4 BP Bencana Daerah	24	5	29
5 Badan Kesbang Politik	12	14	26
<b>Sub Jumlah/Total</b>	<b>279</b>	<b>164</b>	<b>443</b>

Bersambung / To Be Continued

**Lanjutan Tabel** 2.2.6  
**Continued Table**

Unit Kerja / Working Units	Jenis Kelamin / Sex		
	Laki-Laki / Male	Perempuan / Female	Jumlah / Total
	(1)	(2)	(3)
<b>Jumlah Sebelumnya</b>	<b>279</b>	<b>164</b>	<b>443</b>
8. DINAS	<b>1 505</b>	<b>3 247</b>	<b>4 752</b>
1 Din Pendidikan dan Kebudayaan	131	110	241
Guru TK/SD/SMP	800	2 696	3 496
Jaga & TU SD/SMP	102	52	154
2 DISPARPORA	25	18	43
3 Dinas Kesehatan	31	71	102
4 Dinas PU dan Penataan Ruang	80	9	89
5 DISTANHORTBUN	50	75	125
6 Dinas Peternakan & Keswan	41	30	71
7 Dinas Perikanan	9	17	26
8 Dinas Pangan	8	9	17
9 Dinas Perhubungan	39	4	43
10 Din Perdagangan, Koperasi, UKM	20	16	36
11 Dinas Sosial	15	20	35
12 DIDUKPIL	10	22	32
13 Din Perpustakaan dan Kerasipan	10	9	19
14 Dinas Lingkungan Hidup	27	9	36
Perumahan Rakyat dan Pemukiman			
15 DPMdDN	16	12	28
16 Dinas Pemadam Kebakaran	33	3	36
17 Dinas PM dan PTSP	15	21	36
18 Dinas Komunikasi dan Informatika	15	11	26
19 Din Perindustrian dan Tenaga Kerja	18	12	30
20 Din PPKBPP dan Perlindungan Anak	10	21	31
9. Puskesmas	59	577	636
10. RSUD dr. Achmad Darwis	36	117	153
<b>Jumlah/Total</b>	<b>1 879</b>	<b>4 105</b>	<b>5 984</b>

Bersambung / To Be Continued

**PEMERINTAHAN**

**Lanjutan Tabel**      **2.2.6**  
**Continued Table**

Unit Kerja / <i>Working Units</i>	Jenis Kelamin / <i>Sex</i>		
	Laki-Laki / <i>Male</i>	Perempuan <i>/ Female</i>	Jumlah / <i>Total</i>
(1)	(2)	(3)	(4)
<b>Jumlah Sebelumnya</b>	<b>1 879</b>	<b>4 105</b>	<b>5 984</b>
11. KECAMATAN	<b>136</b>	<b>77</b>	<b>213</b>
1 Payakumbuh	11	8	19
2 Suliki	6	10	16
3 Guguak	7	9	16
4 Bukik Barisan	11	2	13
5 Lareh Sago Halaban	13	5	18
6 Situjuh Limo Nagari	12	6	18
7 Akabiluru	10	7	17
8 Gunuang Omeh	9	2	11
9 Luak	11	5	16
10 Harau	12	7	19
11 Mungka	5	6	11
12 Pangkalan Koto Baru	11	6	17
13 Kapur IX	18	4	22
<b>Jumlah/Total</b>	<b>2 015</b>	<b>4 182</b>	<b>6 197</b>

Sumber : Badan Kepegawaian dan Pengembangan SDM Kabupaten Lima Puluh Kota

Source : *Regional Agency for Employee Affairs and Development of Human Resources of Lima Puluh Kota Regency*

**Tabel** 2.2.7 **Jumlah Pegawai Negeri Sipil Instansi Vertikal di Kabupaten Lima Puluh Kota Menurut Golongan, 2018**  
**Table** 2.2.7 **Number of Vertical Agencies Civils Servants in Lima Puluh Kota Regency by Groups, 2018**

Dinas - Instansi / Office - Institutions	Golongan / Groups				Jumlah/ Total
	I	II	III	IV	
(1)	(2)	(3)	(4)	(5)	(6)
1. Kementerian Agama <i>Ministry of Religious Affairs</i>	3	71	270	66	410
2. Kantor Pertanahan <i>Land Office</i>	-	4	19	2	25
3. Pengadilan Negeri <i>State Court</i>	-	4	20	2	26
4. Kejaksaan Negeri <i>State Attorney</i>	-	4	34	1	39
5. Badan Pusat Statistik <i>Statistic Center Board</i>	-	4	16	2	22
6. Pengadilan Agama <i>Religious Court</i>	-	2	17	2	21
<b>Jumlah/Total</b>	<b>3</b>	<b>89</b>	<b>376</b>	<b>75</b>	<b>543</b>

Sumber Data : Instansi Vertikal Kabupaten Lima Puluh Kota

Source : Vertical Agencies of Lima Puluh Kota Regency



## PEMERINTAHAN

**Tabel** 2.2.8 **Jumlah Pegawai Negeri Sipil Instansi Vertikal di Kabupaten Lima Puluh Kota Menurut Tingkat Pendidikan, 2018**  
**Table** 2.2.8 **Number of Vertical Agencies Civil Servants in Lima Puluh Kota Regency by Education Level, 2018**

Dinas - Instansi / Office - Institutions	Tingkat Pendidikan / Education Level								
	SD	SLTP	SLTA	D1	D2	D3	D4/ S1	S2	Jumlah/ Total
(1)	(2)	(3)	(4)	(5)	(6)	(7)	(8)	(9)	(10)
1. Kementerian Agama <i>Ministry of Religious Affairs</i>	-	3	73	-	20	17	286	11	410
2. Kantor Pertanahan <i>Land Office</i>	-	-	3	3	-	2	14	3	25
3. Pengadilan Negeri <i>State Court</i>	1	-	10	--	-	1	11	3	26
4. Kejaksaan Negeri <i>State Attorney</i>	-	-	6	-	-	2	30	1	39
5. Badan Pusat Statistik <i>Statistic Center Board</i>	-	-	9	-	-	3	8	2	22
6. Pengadilan Agama <i>Religious Court</i>	-	-	4	-	-	1	14	2	21
<b>Jumlah/Total</b>	<b>1</b>	<b>3</b>	<b>105</b>	<b>3</b>	<b>20</b>	<b>26</b>	<b>363</b>	<b>22</b>	<b>543</b>

Sumber Data : Instansi Vertikal Kabupaten Lima Puluh Kota  
 Source : Vertical Agencies of Lima Puluh Kota Regency

**Tabel** 2.2.9 **Jumlah Pegawai Negeri Sipil Instansi Vertikal di Kabupaten Lima Puluh Kota Menurut Jenis Kelamin, 2018**  
**Table** 2.2.9 **Number of Vertical Agencies Civil Servants in Lima Puluh Kota Regency By Sex, 2018**

Unit Kerja / Working Units	Jenis Kelamin / Sex		
	Laki-Laki/ Male	Perempuan/ Female	Jumlah/ Total
(1)	(2)	(3)	(4)
1. Kementerian Agama <i>Ministry of Religious Affairs</i>	141	269	410
2. Kantor Pertanahan <i>Land Office</i>	12	13	25
3. Pengadilan Negeri <i>State Court</i>	15	11	26
4. Kejaksaan Negeri <i>State Attorney</i>	23	16	39
5. Badan Pusat Statistik <i>Statistic Center Board</i>	15	7	22
6. Pengadilan Agama <i>Religious Court</i>	6	15	21
<b>Jumlah/Total</b>	212	331	543

Sumber Data : Instansi Vertikal Kabupaten Lima Puluh Kota

Source : Vertical Agencies of Lima Puluh Kota Regency

## PEMERINTAHAN

### 2.3 DPRD/ Regional People's Representative Assembly

**Tabel 2.3.1** Jumlah Anggota Dewan Perwakilan Rakyat Daerah Menurut Partai Politik dan Jenis Kelamin di Kabupaten Lima Puluh Kota, 2018  
**Table 2.3.1** Number of Members of The Regional House of Representatives by Political Parties and Sex in Lima Puluh Kota Regency, 2018

No.	Partai Politik <i>Political Parties</i>	Jenis Kelamin/Sex		
		Laki-Laki/ <i>Male</i>	Perempuan/ <i>Female</i>	Jumlah/ <i>Total</i>
	(1)	(2)	(3)	(4)
1.	Partai NasDem	-	-	-
2.	Partai Kebangkitan Bangsa	2	-	2
3.	Partai Keadilan Sejahtera	2	-	2
4.	PDI Perjuangan	2	-	2
5.	Partai Golongan Karya	5	1	6
6.	Partai Gerindra	5	-	5
7.	Partai Demokrat	4	1	5
8.	Partai Amanat Nasional	3	-	3
9.	Partai Persatuan Pembangunan	3	1	4
10.	Partai Hati Nurani Rakyat	3	1	4
11.	Partai Bulan Bintang	2	-	2
12.	Partai Keadilan dan Persatuan Indonesia	-	-	-
	Jumlah/ Total	31	4	35

Sumber : Sekretariat DPRD Kabupaten Lima Puluh Kota

Source : Secretariat of The Regional House of Representatives DPRD Lima Puluh Kota Regency

**Tabel 2.3.2** Jumlah Suara Partai Politik Untuk DPRD Kabupaten Lima Puluh Kota, 2014  
**Table** Number Of Political Party Vote For Lima Puluh Kota Regency Regional Legislative Council, 2014

No.	Partai / Party		Kecamatan/District						
	No Urut	Nama/Name	Suliki	Guguak	Paya-kumbuh	Luak	Harau	Pangkalan Koto Baru	Kapur IX
(1)	(2)	(3)	(4)	(5)	(6)	(7)	(8)	(9)	(10)
1 .	1	Partai NasDem	363	1 311	468	141	983	628	1 512
2 .	2	Partai Kebangkitan Bangsa	234	1 262	1 008	501	1 461	837	426
3 .	3	Partai Keadilan Sejahtera	179	1 436	1 466	552	1 625	970	1 215
4 .	4	PDI Perjuangan	475	3 043	1 432	749	2 067	682	1 663
5 .	5	Partai Golongan Karya	1 130	2 656	3 236	2 880	2 653	4 657	3 011
6 .	6	Partai Gerindra	550	732	1 280	1 328	1 944	593	2 396
7 .	7	Partai Demokrat	2 236	1 080	1 935	2 184	3 590	1 495	2 083
8 .	8	Partai Amanat Nasional	590	692	1 342	1 405	2 016	1 678	326
9 .	9	Partai Persatuan Pembangunan	899	2 351	3 573	410	1 914	214	1 333
10 .	10	Partai Hati Nurani Rakyat	307	1 519	807	1 183	4 022	2 901	134
11 .	14	Partai Bulan Bintang	582	1 100	146	1 833	2 120	168	1 020
12 .	15	Partai Keadilan dan Persatuan Indonesia	7	300	61	26	202	6	12
<b>Jumlah / Total</b>			<b>7 552</b>	<b>17 482</b>	<b>16 754</b>	<b>13 192</b>	<b>24 597</b>	<b>14 829</b>	<b>15 131</b>

Bersambung / To Be Continued

## PEMERINTAHAN

### Lanjutan Tabel 2.3.2

#### Continued Table

No.	Partai / Party		Kecamatan/District							Jumlah / Total
	No Urut	Nama/Name	Gunuang Omeh	Lareh Sago Halaban	Situjuah Limo Nagari	Mungka	Bukik Barisan	Akabiluru		
(1)	(2)	(3)	(11)	(12)	(13)	(14)	(15)	(16)	(17)	
1 .	1	Partai NasDem	646	806	359	221	349	604	8 391	
2 .	2	Partai Kebangkitan Bangsa	305	5 060	1 010	476	546	908	14 034	
3 .	3	Partai Keadilan Sejahtera	487	1 099	895	2 059	448	1 291	13 722	
4 .	4	PDI Perjuangan	244	887	267	326	172	808	12 815	
5 .	5	Partai Golongan Karya	1 899	1 807	1 810	1 380	3 710	1 191	32 020	
6 .	6	Partai Gerindra	260	1 841	847	1 810	1 469	1 096	16 146	
7 .	7	Partai Demokrat	470	1 465	1 173	510	2 359	2 513	23 093	
8 .	8	Partai Amanat Nasional	372	2 565	1 418	1 772	1 007	1 279	16 462	
9 .	9	Partai Persatuan Pembangunan	659	2 723	2 098	3 148	1 981	572	21 875	
10 .	10	Partai Hati Nurani Rakyat	1 366	860	675	721	562	896	15 953	
11 .	14	Partai Bulan Bintang	216	526	252	303	234	1 313	9 813	
12 .	15	Partai Keadilan dan Persatuan Indonesia	5	205	40	29	8	390	1 291	
<b>Jumlah / Total</b>			<b>6 929</b>	<b>19 844</b>	<b>10 844</b>	<b>12 755</b>	<b>12 845</b>	<b>12 861</b>	<b>185 615</b>	

Sumber Data : Komisi Pemilihan Umum Kab. Lima Puluh Kota

Source : General Electing Commission of Lima Puluh Kota

**Tabel 2.3.3** Jumlah Suara Partai Politik Untuk DPRD Provinsi di Kabupaten Lima Puluh Kota, 2014  
**Table** Number Of Political Party Vote For The Provincial Legislative Council in Lima Puluh Kota Regency, 2014

No.	Partai / Party		Kecamatan/District						
	No Urut	Nama/Name	Suliki	Guguak	Paya-kumbuh	Luak	Harau	Pangkalan Koto Baru	Kapur IX
(1)	(2)	(3)	(4)	(5)	(6)	(7)	(8)	(9)	(10)
1 .	1	Partai NasDem	406	703	1 037	829	2 299	682	1 016
2 .	2	Partai Kebangkitan Bangsa	179	716	536	457	1 177	782	343
3 .	3	Partai Keadilan Sejahtera	354	1 517	2 890	682	1 403	629	764
4 .	4	PDI Perjuangan	319	1 222	702	522	853	438	819
5 .	5	Partai Golongan Karya	1 006	2 276	2 287	3 093	1 895	2 193	2 292
6 .	6	Partai Gerindra	534	1 592	2 039	1 177	2 707	1 085	3 657
7 .	7	Partai Demokrat	2 243	1 792	2 144	1 974	3 982	6 123	4 719
8 .	8	Partai Amanat Nasional	648	2 661	1 556	724	1 603	885	308
9 .	9	Partai Persatuan Pembangunan	663	1 532	2 131	1 533	1 726	237	428
10 .	10	Partai Hati Nurani Rakyat	347	2 304	740	534	4 436	1 229	226
11 .	14	Partai Bulan Bintang	655	792	223	1 615	1 638	182	250
12 .	15	Partai Keadilan dan Persatuan Indonesia	27	114	73	411	235	39	22
<b>Jumlah / Total</b>			<b>7 381</b>	<b>17 221</b>	<b>16 358</b>	<b>13 551</b>	<b>23 954</b>	<b>14 504</b>	<b>14 844</b>

Bersambung / To Be Continued

## PEMERINTAHAN

### Lanjutan Tabel 2.3.3

#### Continued Table

No.	Partai / Party		Kecamatan/District							Jumlah / Total
	No Urut	Nama/Name	Gunuang Omeh	Lareh Sago Halaban	Situjuah Limo Nagari	Mungka	Bukik Barisan	Akabiluru		
(1)	(2)	(3)	(11)	(12)	(13)	(14)	(15)	(16)	(17)	
1 .	1	Partai NasDem	318	1 167	1 709	410	330	405	11 311	
2 .	2	Partai Kebangkitan Bangsa	265	4 745	633	345	422	543	11 143	
3 .	3	Partai Keadilan Sejahtera	347	1 332	1 006	1 343	443	2 581	15 291	
4 .	4	PDI Perjuangan	210	529	1 112	289	1 389	1 996	10 400	
5 .	5	Partai Golongan Karya	1 121	1 703	1 062	1 066	1 901	1 082	22 977	
6 .	6	Partai Gerindra	400	1 355	1 028	4 428	1 056	1 477	22 535	
7 .	7	Partai Demokrat	1 833	1 823	1 741	973	4 647	1 751	35 745	
8 .	8	Partai Amanat Nasional	803	1 158	723	1 084	778	867	13 798	
9 .	9	Partai Persatuan Pembangunan	425	4 601	999	1 820	797	596	17 488	
10 .	10	Partai Hati Nurani Rakyat	946	530	318	466	383	655	13 114	
11 .	14	Partai Bulan Bintang	171	468	263	258	196	612	7 323	
12 .	15	Partai Keadilan dan Persatuan Indonesia	14	98	49	38	166	58	1 344	
<b>Jumlah / Total</b>			<b>6 853</b>	<b>19 509</b>	<b>10 643</b>	<b>12 520</b>	<b>12 508</b>	<b>12 623</b>	<b>182 469</b>	

Sumber Data : Komisi Pemilihan Umum Kab. Lima Puluh Kota

Source : General Electing Commission of Lima Puluh Kota

**Tabel 2.3.4** Jumlah Suara Partai Politik Untuk DPR-RI di Kabupaten Lima Puluh Kota, 2014  
**Table** Number Of Political Party Vote For The House of Representatives in Lima Puluh Kota Regency, 2014

No.	Partai / Party		Kecamatan/District						
	No Urut	Nama/Name	Suliki	Guguak	Paya-kumbuh	Luak	Harau	Pangkalan Koto Baru	Kapur IX
(1)	(2)	(3)	(4)	(5)	(6)	(7)	(8)	(9)	(10)
1 .	1	Partai NasDem	428	1 080	941	1 300	1 641	1 142	1 346
2 .	2	Partai Kebangkitan Bangsa	263	762	540	406	1 676	668	477
3 .	3	Partai Keadilan Sejahtera	480	1 535	2 447	1 046	2 175	1 065	1 483
4 .	4	PDI Perjuangan	352	1 333	684	519	1 110	472	906
5 .	5	Partai Golongan Karya	1 172	2 189	2 378	1 927	2 040	2 921	2 822
6 .	6	Partai Gerindra	869	1 879	2 848	2 582	6 353	2 546	3 320
7 .	7	Partai Demokrat	1 812	3 064	3 055	3 083	4 327	2 833	2 813
8 .	8	Partai Amanat Nasional	557	1 033	937	580	928	1 055	355
9 .	9	Partai Persatuan Pembangunan	698	1 266	1 715	421	703	282	631
10 .	10	Partai Hati Nurani Rakyat	184	808	616	469	2 199	1 248	221
11 .	14	Partai Bulan Bintang	580	2 210	266	1 181	726	200	313
12 .	15	Partai Keadilan dan Persatuan Indonesia	16	54	26	38	63	29	23
<b>Jumlah / Total</b>			<b>7 411</b>	<b>17 213</b>	<b>16 453</b>	<b>13 552</b>	<b>23 941</b>	<b>14 461</b>	<b>14 710</b>

Bersambung / To Be Continued



## PEMERINTAHAN

**Lanjutan Tabel 2.3.4**  
**Continued Table**

No.	Partai / Party		Kecamatan/District							Jumlah / Total
	No Urut	Nama/Name	Gunuang Omeh	Lareh Sago Halaban	Situjuh Limo Nagari	Mungka	Bukik Barisan	Akabiluru		
(1)	(2)	(3)	(11)	(12)	(13)	(14)	(15)	(16)	(17)	
1 .	1	Partai NasDem	412	1 191	632	660	408	1 046	12 227	
2 .	2	Partai Kebangkitan Bangsa	374	2 512	478	425	484	547	9 612	
3 .	3	Partai Keadilan Sejahtera	568	1 737	1 551	1 565	951	2 228	18 831	
4 .	4	PDI Perjuangan	199	701	381	407	264	536	7 864	
5 .	5	Partai Golongan Karya	1 556	1 900	943	1 402	3 153	1 442	25 845	
6 .	6	Partai Gerindra	692	4 504	1 441	2 826	2 241	1 981	34 082	
7 .	7	Partai Demokrat	1 400	3 598	3 565	1 386	2 785	1 975	35 696	
8 .	8	Partai Amanat Nasional	305	1 054	590	838	660	999	9 891	
9 .	9	Partai Persatuan Pembangunan	439	1 418	739	1 923	960	745	11 940	
10 .	10	Partai Hati Nurani Rakyat	681	501	251	473	306	612	8 569	
11 .	14	Partai Bulan Bintang	197	300	147	591	294	524	7 529	
12 .	15	Partai Keadilan dan Persatuan Indonesia	8	60	27	9	25	45	423	
<b>Jumlah / Total</b>			<b>6 831</b>	<b>19 476</b>	<b>10 745</b>	<b>12 505</b>	<b>12 531</b>	<b>12 680</b>	<b>182 509</b>	

Sumber Data : Komisi Pemilihan Umum Kab. Lima Puluh Kota  
Source : General Electing Commission of Lima Puluh Kota

**Tabel 2.3.5** Jumlah Perolehan Suara Pemilihan Presiden dan Wakil Presiden di Kabupaten Lima Puluh Kota, 2014  
**Table** Number Of Vote For President and Vice President in Lima Puluh Kota Regency, 2014

Kecamatan / Sub District		Pasangan / Couple		
		H. Prabowo Subianto - Ir.H.M Hatta Rajasa	Ir. H. Joko Widodo - Drs. H.M Jusuf Kalla	Jumlah / Total
(1)	(2)	(3)	(4)	
1	Payakumbuh	12 815	2 761	15 576
2	Akabiluru	10 465	1 721	12 186
3	Luak	11 062	2 388	13 450
4	Lareh Sago Halaban	14 331	4 617	18 948
5	Situjuh Limo Nagari	8 640	2 074	10 714
6	H a r a u	17 964	4 949	22 913
7	Guguak	13 440	4 045	17 485
8	Mungka	9 650	2 084	11 734
9	Suliki	5 588	1 711	7 299
10	Bukik Barisan	9 332	1 789	11 121
11	Gunuang Omeh	4 834	1 426	6 260
12	Kapur IX	8 460	2 862	11 322
13	Pangkalan Koto Baru	10 502	2 272	12 774
<b>Jumlah / Total</b>		<b>137 083</b>	<b>34 699</b>	<b>171 782</b>

Sumber Data : Komisi Pemilihan Umum Kab. Lima Puluh Kota  
 Source : General Electing Commission of Lima Puluh Kota



# PENDUDUK DAN KETENAGAKERJAAN POPULATION AND EMPLOYMENT

# 3

## Banyaknya Penduduk Berumur 15 Tahun ke atas yang Bekerja Menurut Lapangan Usaha Tahun 2018



Pada tahun 2018 Sektor Pertanian masih mendominasi penyerapan tenaga kerja di Kabupaten Lima Puluh Kota, tercatat sebanyak 84.615 jiwa berusaha di sektor ini. Sementara jasa kemasyarakatan, sosial dan perorangan hanya 21.045 orang.



**BAB III**

**CHAPTER III**

**PENDUDUK DAN KETENAGAKERJAAN**

**POPULATION AND EMPLOYMENT**

**PENDUDUKAN**

Jumlah penduduk Kabupaten Lima Puluh Kota pada tahun 2018 sebanyak 379.514 jiwa, dengan rincian 188.472 jiwa penduduk laki-laki dan 191.042 jiwa penduduk perempuan dengan rasio jenis kelamin sebesar 98,65 persen.

Kalau dilihat jumlah Nagari yang ada di Kabupaten Lima Puluh Kota yaitu sebanyak 79 nagari, maka dengan jumlah penduduk sebesar 379.514 jiwa tersebut, rata-rata jumlah penduduk per nagari adalah sebesar 4.804 jiwa. Kecamatan yang paling tinggi rata-ratanya adalah Kecamatan Guguak dengan jumlah 7.394 jiwa per nagari.

Kepadatan penduduk Kabupaten Lima Puluh Kota pada tahun 2018 mencapai 113,14 jiwa per km<sup>2</sup> dengan luas kabupaten sebesar 3.354,30 Km<sup>2</sup>. Kecamatan

**POPULATION**

*Number of population in Lima Puluh Kota Regency at 2018 as many as 379.514 persons, consist of 188.472 persons of male and 191.042 of female with sex ratio as many as 98.65 percent.*

*If we compare number of nagari in Lima Puluh Kota Regency is about 79 nagari with number of population is 379.514 persons, so total average population per nagari as 4.804 persons. Guguak sub-district that had the highest average population per nagari as 7,394 persons per nagari.*

*Population density in Lima Puluh Kota Regency at 2018 was about 113,14 persons per each square kilometer with total area was 3,354.30 square kilometer. The highest Popula-*

## PENDUDUK DAN KETENAGAKERJAAN

yang paling tinggi tingkat kepadatan penduduknya adalah Kecamatan Luak dengan tingkat kepadatan sebesar 449 jiwa per km<sup>2</sup>, dan kecamatan yang paling jarang penduduknya adalah Kecamatan Kapur IX dengan tingkat kepadatan sebesar 41 jiwa per km<sup>2</sup>.

Jumlah rumah tangga yang ada di Kabupaten Lima Puluh Kota pada tahun 2018 tercatat sebesar 95.178. Rata-rata anggota rumah tangga pada tahun 2018 tercatat sebesar 4 jiwa per rumah tangga.

Penduduk menurut kelompok umur di Kabupaten Lima Puluh Kota masih di dominasi oleh penduduk berumur muda. Kelompok umur yang paling banyak jumlahnya adalah penduduk usia 5 s/d 9 tahun sebanyak 38.005 jiwa, sedangkan kelompok yang paling sedikit jumlahnya adalah penduduk usia 70 s/d 74 tahun yaitu sebesar 7.576 jiwa.

*tion Density Sub District is Luak Sub Distict was around 449 persons per each square kilometer. and Kapur IX has the smallest of population density was around 41 persons per each square kilometer.*

*The number of household in Lima Puluh Kota Regency at 2018 were 95.178 persons, with the average of household members were 4 persons per household.*

*Based on number of population by age group at Lima Puluh Kota Regency still dominated by youth age. The age group with highest number of population was age 5 to 9 was 38.005 persons and the lower polulation age group was 70 to 74 were 7.576 persons.*

**KETENAGAKERJAAN**

Penduduk usia 15 tahun ke atas dibagi atas penduduk yang termasuk Angkatan Kerja dan penduduk Bukan Angkatan Kerja dengan referensi waktu seminggu yang lalu. Pada tahun 2018 jumlah Angkatan kerja tercatat sebesar 196.760 jiwa dengan rincian 191.453 jiwa bekerja dan sebesar 5.307 jiwa pengangguran terbuka. Sementara jumlah Bukan Angkatan Kerja pada tahun 2018 sebesar 73.300 jiwa dengan rincian sebanyak 21.144 jiwa sedang bersekolah, 37.262 jiwa mengurus rumah tangga dan sisanya sebanyak 14.894 jiwa termasuk ke dalam kelompok lainnya.

**EMPLOYMENT**

*Populations aged 15 and over consist of Labor Force and Not in Labor Force with time reference at last weeks. In 2018 the number of Labor Force was recorded around 196.760 persons with details 191.453 persons work and 5.307 persons open unemployment. While, Not in Labor Force in 2018 was 73.300 persons with details 21.144 person attending school, 37.262 persons house keeping and the rest 14.894 persons was included in the other group.*





3.1 Penduduk/*Population*

**Tabel 3.1.1** Penduduk, Laju Pertumbuhan Penduduk, Distribusi Persentase Penduduk, Kepadatan Penduduk, Rasio Jenis Kelamin Penduduk Menurut Kecamatan di Kabupaten Lima Puluh Kota, 2017 - 2018  
*Population, Population Growth Rate, Percentage Distribution of Population, Population Density, and Population Sex Ratio by Sub District in Lima Puluh Kota Regency, 2017 - 2018*

Kecamatan <i>Subdistrict</i>	Penduduk (ribu) Population (thousand)			Laju Pertumbuhan Penduduk per Tahun <i>Annual Population Growth Rate (%)</i>
	2010 <sup>1</sup>	2010 <sup>2</sup>	2018 <sup>2</sup>	2010-2018 <sup>2</sup>
(1)	(2)	(3)	(4)	(5)
Payakumbuh	32 232	32 384	35 305	1,09
Akabiluru	25 419	25 499	27 495	0,95
Luak	25 458	25 555	27 692	1,01
Lareh Sago Halaban	34 776	34 926	37 973	1,05
Situjuh Limo Nagari	20 313	20 386	22 051	0,99
H a r a u	46 718	46 945	51 232	1,10
Guguak	33 980	34 111	36 971	1,01
Mungka	25 032	25 136	27 304	1,04
Suliki	14 294	14 345	15 516	0,99
Bukik Barisan	21 899	21 957	23 594	0,90
Gunuang Omeh	12 516	12 557	13 554	0,96
Kapur IX	27 504	27 616	29 977	1,03
Pangkalan Koto Baru	28 414	28 517	30 850	0,99
Kab.Lima Puluh Kota <i>Lima Puluh Kota Regency</i>	348 555	349 934	379 514	1,02

## PENDUDUK DAN KETENAGAKERJAAN

Lanjutan Tabel/*Continued Table 3.1.1*

Kecamatan <i>Subdistrict</i>	Persentase Penduduk <i>Percentage of Total Population</i>		Kepadatan Penduduk per km <sup>2</sup> <i>Population Density per sq.km</i>	
	2010 <sup>1</sup>	2018 <sup>2</sup>	2010 <sup>1</sup>	2018 <sup>2</sup>
(1)	(6)	(7)	(8)	(9)
Payakumbuh	9,25	9,30	324	355
Akabiluru	7,29	7,24	270	292
Luak	7,30	7,30	413	449
Lareh Sago Halaban	9,98	10,01	88	96
Situjuh Limo Nagari	5,83	5,81	274	297
Hara u	13,40	13,50	112	123
Guguak	9,75	9,74	320	348
Mungka	7,18	7,19	299	326
Suliki	4,10	4,09	104	113
Bukik Barisan	6,28	6,22	74	80
Gunuang Omeh	3,59	3,57	80	87
Kapur IX	7,89	7,90	38	41
Pangkalan Koto Baru	8,15	8,13	40	43
Kab.Lima Puluh Kota <i>Lima Puluh Kota Regency</i>	100,00	100,00	103,91	113,14

*Bersambung/ To Be Continued*

Lanjutan Tabel/Continued Table 3.1.1

Kecamatan Subdistricity	Rasio jenis kelamin Population Sex Ratio	
	2010 <sup>1</sup>	2018 <sup>2</sup>
(1)	(10)	(11)
Payakumbuh	97,72	98,31
Akabiluru	96,88	97,46
Luak	96,45	97,03
Lareh Sago Halaban	97,36	97,93
Situjuh Limo Nagari	95,22	95,78
H a r a u	99,97	100,59
Guguak	94,01	94,56
Mungka	96,82	97,40
Suliki	93,48	94,02
Bukik Barisan	95,86	96,44
Gunuang Omeh	99,74	100,33
Kapur IX	105,47	106,13
Pangkalan Koto Baru	103,39	104,03
Kab.Lima Puluh Kota <i>Lima Puluh Kota Regency</i>	98,06	98,65

Catatan/Note : <sup>1</sup> Hasil SP2010 (Mei)/The result of the 2010 Population Census (May)

<sup>2</sup> Hasil Proyeksi Penduduk Indonesia 2015-2035 (Pertengahan tahun/Juni  
The result of Indonesia Population Projection 2010-2035 (mid year/June)

Sumber/Source: BPS, Sensus Penduduk (SP) 2010 dan Proyeksi Penduduk Indonesia 2015-2035/  
BPS-Statistics Indonesia, 2010 Population Census and Indonesia  
Population Projection 2015-2035

## PENDUDUK DAN KETENAGAKERJAAN

**Tabel 3.1.2** Perkembangan Jumlah Penduduk di Kabupaten Lima Puluh Kota Menurut jenis Kelamin, 1992 - 2018  
*Trend of Population of Lima Puluh Kota Regency by Sex, 1992 - 2018*

Tahun / Years	Laki -Laki / Male	Perempuan / Female	Jumlah / Total
(1)	(2)	(3)	(4)
1992	145 214	154 934	300 148
1993	149 363	160 121	309 484
1994	150 465	161 798	312 263
1995	152 470	165 736	318 206
1996	154 447	168 739	323 186
1997	155 285	169 083	324 368
1998	155 414	169 241	324 655
1999	156 288	169 649	325 937
2000 *)	152 600	159 173	311 773
<b>2001</b>	<b>154 714</b>	<b>160 952</b>	<b>315 666</b>
2002	156 827	162 731	319 558
2003	158 941	164 510	323 451
2004	161 054	166 289	327 343
2005	163 168	168 069	331 237
2006	165 281	169 848	335 129
2007	167 395	171 627	339 022
2008	169 508	173 406	333 914
2009	171 622	175 185	346 807
2010 *)	172 571	175 984	348 555
<b>2010</b>	<b>173 735</b>	<b>176 964</b>	<b>350 699</b>
2011	175 692	178 969	354 661
2012	178 088	181 771	359 859
2013	179 174	182 423	361 597
2014	181 206	184 183	365 389
2015	183 079	185 906	368 985
2016	184 995	187 573	372 568
2017	186 821	189 251	376 072
2018	188 472	191 042	379 514

Sumber : BPS Kab. Lima Puluh Kota

Source : BPS - Statistic of Lima Puluh Kota Regency

Catatan / Note : \*) Hasil Sensus Penduduk / Population Census Result

**Tabel**  
**Table** 3.1.3

**Jumlah Penduduk, Nagari, dan Rata - Rata Penduduk Per Nagari  
Dirinci Menurut Kecamatan di Kabupaten Lima Puluh Kota, 2018**  
**Number of Population, Nagari, and Average Population per nagari  
by Subdistrict in Lima Puluh Kota Regency, 2018**

Kecamatan / Subdistrict	Nagari / Nagari	Penduduk / Population	Rata - Rata Penduduk per Nagari / Average Population per Nagari
(1)	(2)	(3)	(4)
1 . Payakumbuh	7	35 305	5 044
2 . Akabiluru	7	27 495	3 928
3 . Luak	4	27 692	6 923
4 . Lareh Sago Halaban	8	37 973	4 747
5 . Situjuh Limo Nagari	5	22 051	4 410
6 . H a r a u	11	51 232	4 657
7 . Guguak	5	36 971	7 394
8 . Mungka	5	27 304	5 461
9 . Suliki	6	15 516	2 586
10 . Bukik Barisan	5	23 594	4 719
11 . Gunuang Omeh	3	13 554	4 518
12 . Kapur IX	7	29 977	4 282
13 . Pangkalan Koto Baru	6	30 850	5 142
Jumlah	2018	79	379 514
	2017	79	376 072
	2016	79	372 568
	2015	79	368 985
	2014	79	365 389

Sumber : BPS Kab. Lima Puluh Kota

Source : BPS - Statistic of Lima Puluh Kota Regency

## PENDUDUK DAN KETENAGAKERJAAN

**Tabel 3.1.4** Luas Kecamatan, Jumlah Penduduk, dan Kepadatan Penduduk Per km<sup>2</sup> Menurut Kecamatan di Kabupaten Lima Puluh Kota, 2018  
**Table** *Area, Number of Population, and Density of Population by Subdistrict in Lima Puluh Kota Regency, 2018*

Kecamatan / Subdistrict	Luas / Area ( Km <sup>2</sup> )	Penduduk / Population	Kepadatan per Km <sup>2</sup> / density per Square Km	
(1)	(2)	(3)	(4)	
1 . Payakumbuh	99,47	35 305	355	
2 . Akabiluru	94,26	27 495	292	
3 . Luak	61,68	27 692	449	
4 . Lareh Sago Halaban	394,85	37 973	96	
5 . Situjuh Limo Nagari	74,18	22 051	297	
6 . H a r a u	416,80	51 232	123	
7 . Guguak	106,20	36 971	348	
8 . Mungka	83,76	27 304	326	
9 . Suliki	136,94	15 516	113	
10 . Bukik Barisan	294,20	23 594	80	
11 . Gunung Omeh	156,54	13 554	87	
12 . Kapur IX	723,36	29 977	41	
13 . Pangkalan Koto Baru	712,06	30 850	43	
Jumlah	2018	3 354,30	379 514	113
	2017	3 354,30	376 072	112
	2016	3 354,30	372 568	111
	2015	3 354,30	368 985	110
	2014	3 354,30	365 389	109

Sumber : BPS Kab. Lima Puluh Kota

Source : BPS - Statistic of Lima Puluh Kota Regency

**Tabel**  
**Table** 3.1.5

**Jumlah Rumahtangga, Penduduk, dan Rata-rata Anggota Rumahtangga Menurut Kecamatan di Kabupaten Lima Puluh Kota, 2018**  
**Number of Household, Population, and Average Household Members by Subdistrict in Lima Puluh Kota Regency, 2018**

Kecamatan / Subdistrict	Rumahtangga / Household	Penduduk / Population	Rata-Rata Anggota RT / Average Household members	
(1)	(2)	(3)	(4)	
1 . Payakumbuh	8 454	35 305	4	
2 . Akabiluru	6 805	27 495	4	
3 . Luak	6 587	27 692	4	
4 . Lareh Sago Halaban	9 873	37 973	4	
5 . Situjuh Limo Nagari	5 642	22 051	4	
6 . H a r a u	12 919	51 232	4	
7 . Guguak	9 628	36 971	4	
8 . Mungka	6 520	27 304	4	
9 . Suliki	4 153	15 516	4	
10 . Bukik Barisan	6 803	23 594	3	
11 . Gunuang Omeh	3 626	13 554	4	
12 . Kapur IX	7 428	29 977	4	
13 . Pangkalan Koto Baru	6 740	30 850	5	
Jumlah				
	2018	95 178	379 514	4
	2017	94 331	376 072	4
	2016	93 476	372 568	4
	2015	92 642	368 985	4
	2014	91 789	365 389	4

Sumber : BPS Kab. Lima Puluh Kota

Source : BPS - Statistic of Lima Puluh Kota Regency



## PENDUDUK DAN KETENAGAKERJAAN

**Jumlah Penduduk Menurut Jenis Kelamin, Rasio Jenis Kelamin Menurut Kecamatan di Kabupaten Lima Puluh Kota, 2018**  
**Table 3.1.6 Number of Population by Sex and Sex Ratio by Subdistrict in Lima Puluh Kota Regency, 2018**

Kecamatan / Subdistrict	Laki -Laki / Male	Perempuan / Female	Rasio Jenis Kelamin / Sex Ratio	
(1)	(2)	(3)	(4)	
1 . Payakumbuh	17 502	17 803	98,31	
2 . Akabiluru	13 571	13 924	97,46	
3 . Luak	13 637	14 055	97,03	
4 . Lareh Sago Halaban	18 788	19 185	97,93	
5 . Situjuah Limo Nagari	10 788	11 263	95,78	
6 . H a r a u	25 691	25 541	100,59	
7 . Guguak	17 969	19 002	94,56	
8 . Mungka	13 472	13 832	97,40	
9 . Suliki	7 519	7 997	94,02	
10 . Bukik Barisan	11 583	12 011	96,44	
11 . Gunuang Omeh	6 788	6 766	100,33	
12 . Kapur IX	15 434	14 543	106,13	
13 . Pangkalan Koto Baru	15 730	15 120	104,03	
Jumlah	2018	188 472	191 042	98,65
	2017	186 821	189 251	98,72
	2016	184 995	187 573	98,72
	2015	183 079	185 906	98,48
	2014	181 206	184 183	98,38

Sumber : BPS Kab. Lima Puluh Kota

Source : BPS - Statistic of Lima Puluh Kota Regency

**Tabel** 3.1.7 Jumlah Penduduk Menurut Kelompok Umur Dan Jenis Kelamin di Kabupaten Lima Puluh Kota, 2018  
**Table** 3.1.7 *Number of Population by Age Group and Sex in Lima Puluh Kota Regency, 2018*

Kelompok Umur / Age Group	Laki -Laki / Male	Perempuan / Female	Jumlah / Total	
(1)	(2)	(3)	(4)	
0 - 4	19 262	18 375	37 637	
5 - 9	19 455	18 600	38 055	
10 - 14	17 783	16 563	34 346	
15 - 19	14 740	13 042	27 782	
20 - 24	11 927	11 537	23 464	
25 - 29	13 344	13 428	26 772	
30 - 34	14 452	14 375	28 827	
35 - 39	13 551	13 990	27 541	
40 - 44	12 543	12 378	24 921	
45 - 49	10 980	11 037	22 017	
50 - 54	9 801	10 956	20 757	
55 - 59	9 373	10 883	20 256	
60 - 64	8 553	9 156	17 709	
65 - 69	6 016	6 451	12 467	
70 - 74	3 252	4 324	7 576	
75+	3 440	5 947	9 387	
Jumlah	2018	188 472	191 042	379 514

Sumber : BPS Kab. Lima Puluh Kota

Source : BPS - Statistic of Lima Puluh Kota Regency

## PENDUDUK DAN KETENAGAKERJAAN

**Tabel** 3.1.8 Jumlah Penduduk Usia Sekolah (0-12) Menurut Kecamatan di Kabupaten Lima Puluh Kota, 2018  
*Number of Population School Ages (0-12) by Subdistrict in Lima Puluh Kota Regency, 2018*

Kecamatan / Subdistrict	Usia Dini	Pra Sekolah	Usia SD	
	(0 - 4)	(5 - 6)	(7 - 12)	
(1)	(2)	(3)	(4)	
1 . Payakumbuh	3 644	1 416	4 412	
2 . Akabiluru	2 605	1 055	3 475	
3 . Luak	2 750	1 024	2 996	
4 . Lareh Sago Halaban	3 626	1 404	4 181	
5 . Situjuh Limo Nagari	2 187	840	2 704	
6 . H a r a u	5 390	1 923	5 961	
7 . Guguak	3 245	1 346	4 416	
8 . Mungka	2 914	1 111	3 261	
9 . Suliki	1 374	555	1 856	
10 . Bukik Barisan	2 077	766	2 431	
11 . Gunung Omeh	1 280	508	1 570	
12 . Kapur IX	3 167	1 242	3 723	
13 . Pangkalan Koto Baru	3 378	1 239	4 071	
Jumlah	2018	37 637	14 428	45 057

Sumber : BPS Kab. Lima Puluh Kota

Source : BPS - Statistic of Lima Puluh Kota Regency

**Tabel 3.1.9** Jumlah Penduduk Usia Sekolah (13-24) Menurut Kecamatan di Kabupaten Lima Puluh Kota, 2018  
*Number of Population School Ages (13-24) by Subdistrict in Lima Puluh Kota Regency, 2018*

Kecamatan / Subdistrict	Usia SLTP (13 - 15)	Usia SLTA (16 - 18)	Usia PT (19 - 24)
(1)	(2)	(3)	(4)
1 . Payakumbuh	2 202	1 882	2 239
2 . Akabiluru	1 734	1 475	1 321
3 . Luak	1 597	1 546	1 528
4 . Lareh Sago Halaban	2 087	1 747	2 379
5 . Situjuh Limo Nagari	1 295	1 119	1 183
6 . H a r a u	2 975	2 984	3 571
7 . Guguak	2 204	1 904	1 545
8 . Mungka	1 628	1 348	1 730
9 . Suliki	926	635	728
10 . Bukik Barisan	1 213	804	1 252
11 . Gunung Omeh	736	478	705
12 . Kapur IX	1 858	1 452	2 396
13 . Pangkalan Koto Baru	2 032	1 486	2 235
Jumlah	22 488	18 861	22 811

Sumber : BPS Kab. Lima Puluh Kota

Source : BPS - *Statistic of Lima Puluh Kota Regency*

## PENDUDUK DAN KETENAGAKERJAAN

**Tabel 3.1.10** Perkembangan Angka - Angka Demografi di Kabupaten Lima Puluh Kota, 2018  
**Table** *Trend of Demography Figures at in Lima Puluh Kota Regency, 2018*

Angka-Angka Demografi / Demography Figures	Tahun / Years				
	2014	2015	2016	2017	2018
(1)	(2)	(3)	(4)	(5)	(6)
I Angka Kematian Bayi / <i>Infant Mortality Rate (IMR)</i>	13,66	16,38	13,48	8,69	9,60
II Angka Harapan Hidup **) <i>Life Expectancy of Birth (e.o)</i>	69,22	68,23	69,27	69,31	69,47
III Angka Kematian Balita <i>Toddlers Mortality Rate</i>	16,16	19,33	29,80	6,00	1,70
IV Angka Kematian Ibu <i>Maternal Mortality Rate</i>	133,27	65,52	97,50	126,5	31,00
V Angka Kesakitan Malaria <i>Malaria Morbity Figures Rate</i>	-	0,05	0,040	-	-
VI Angka Kesakitan TB Paru <i>Pulmonary TB Morbity Rate</i>	52,42	56,37	48,50	104,64	102,76
VII Angka Kesakitan Demam Berdarah <i>Dengue Fever Morbity Rate</i>	39,90	51,60	61,70	57,70	13,70
VIII Status Gizi Buruk <i>Malnutrition Status</i>	0,81	0,05	0,130	0,17	0,30

Sumber : Dinas Kesehatan Kabupaten Lima Puluh Kota

Source : Regional Office of Health Of Health at lima Puluh Kota Regency

\*\*) Sumber : BPS Lima Puluh Kota / BPS-Statistics of Lima Puluh Kota

3.2 Ketenagakerjaan/ *Employment*

**Tabel 3.2.1** Banyaknya Penduduk Berumur 15 Tahun ke Atas Menurut Jenis Kegiatan dan Jenis Kelamin di Kabupaten Lima Puluh Kota, 2018  
*Number of Population Aged 15 Years and Over by Type of Activity and Sex in Lima Puluh Kota Regency, 2018*

Jenis Kegiatan / <i>Type of Activity</i>	Laki-laki <i>Male</i>	Perempuan <i>Female</i>	Jumlah <i>Total</i>
(1)	(2)	(3)	(4)
<b>I. Angkatan Kerja/<i>Economically active</i></b>	<b>110 606,00</b>	<b>86 154,00</b>	<b>196 760,00</b>
a. Bekerja/ <i>Working</i>	107 791,00	83 662,00	191 453,00
b. Pengangguran terbuka / <i>open unemployment</i>	2 815,00	2 492,00	5 307,00
<b>II. Bukan Angkatan Kerja / <i>Not Economically Active</i></b>	<b>21 662,00</b>	<b>51 638,00</b>	<b>73 300,00</b>
a. Sekolah / <i>Attending School</i>	9 925,00	11 219,00	21 144,00
b. Mengurus RT / <i>House Keeping</i>	2 541,00	34 721,00	37 262,00
c. Lainnya / <i>Others</i>	9 196,00	5 698,00	14 894,00
<b>Jumlah / Total ( I + II )</b>	<b>132 268,00</b>	<b>137 792,00</b>	<b>270 060,00</b>
Persentase Angkatan Kerja Terhadap Jumlah Penduduk / <i>Percentage Economically Active to Total Pop.</i>	58,69	45,10	51,85
Tingkat Partisipasi Angkatan Kerja / <i>Participation of Economically Active</i>	83,62	62,52	72,86
Tingkat Pengangguran Terbuka/ <i>Open Unemployment Rate</i>	2,55	2,89	2,70

Sumber : Survey Angkatan Kerja Nasional Agustus, 2018

## PENDUDUK DAN KETENAGAKERJAAN

**Tabel 3.2.2** Jumlah Penduduk Berumur 15 Tahun ke Atas Menurut Pendidikan Tertinggi yang Ditamatkan dan Jenis Kegiatan Selama Seminggu yang Lalu di Kabupaten Lima Puluh Kota, 2018  
**Table** *Population Aged 15 Years and Over by Educational Attainment and Type of Activity During The Previous Week in Lima Puluh Kota Regency, 2018*

Pendidikan Tertinggi yang Ditamatkan <i>Educational Attainment</i>	Angkatan Kerja/ <i>Economically Active</i>			Bukan Angkatan Kerja <i>Economically Inactive</i>
	Bekerja <i>Working</i>	Pengangguran Terbuka <i>Unemployment</i>	Jumlah <i>Total</i>	
(1)	(2)	(3)	(4)	(5)
Tidak/Belum Pernah Sekolah atau Tidak/Belum Tamat SD <i>Not Schooling or Did Not Complete/Not Yet Completed Primary School</i>	47 830	NA	47 830	22 004
Sekolah Dasar <i>Primary School</i>	39 530	NA	39 530	11 695
Sekolah Menengah Pertama <i>Junior High School</i>	34 139	608	34 747	22 378
Sekolah Menengah Atas <i>Senior High School</i>	30 259	1 066	31 325	8 681
Sekolah Menengah Atas Kejuruan <i>Vocational Senior High School</i>	20 587	1 463	22 050	3 077
Diploma I/II/III/Akademi <i>Diploma I/II/III/Academy</i>	6 810	1 090	7 900	1 841
Universitas <i>University</i>	12 298	1 080	13 378	3 624
<b>Jumlah/Total</b>	<b>191 453</b>	<b>5 307</b>	<b>196 760</b>	<b>73 300</b>

Sumber : Survey Angkatan Kerja Nasional Agustus

Source : August National Labor Force Survey

**POPULATION AND EMPLOYMENT**

**Jumlah Penduduk Berumur 15 Tahun keatas yang Bekerja Selama Seminggu yang Lalu Menurut Kelompok Umur dan Jenis Kelamin di Kabupaten Lima Puluh Kota, 2018**  
**Tabel 3.2.3** *Population Aged 15 Years and Over Who Worked During the Previous Week by Age Group and Sex in Lima Puluh Kota Regency, 2018*

Kelompok Umur <i>Age Group</i>	Jenis Kelamin/ <i>Sex</i>		
	Laki-laki <i>Male</i>	Perempuan <i>Female</i>	Jumlah <i>Total</i>
(1)	(2)	(3)	(4)
15 - 24	12 118	7 084	19 202
25 - 29	12 981	9 359	22 340
30 - 34	13 150	10 060	23 210
35 - 44	25 581	20 415	45 996
45 - 54	20 261	17 837	38 098
55 - 59	8 549	7 239	15 788
60+	15 151	11 668	26 819
<b>Jumlah/<i>Total</i></b>	<b>107 791</b>	<b>83 662</b>	<b>191 453</b>

Sumber : Survey Angkatan Kerja Nasional Agustus

Source : August National Labor Force Survey



## PENDUDUK DAN KETENAGAKERJAAN

**Banyaknya Penduduk Berumur 15 Tahun ke atas yang Bekerja Menurut Lapangan Usaha dan Jenis Kelamin di Kabupaten Lima Puluh Kota, 2018**  
**Table 3.2.4** *Number of Population Aged 15 Years and Over Who Worked by Main Industry and Sex in Lima Puluh Kota Regency, 2018*

Lapangan Usaha / Main Industry	Laki-laki/ Male	Perempuan/ Female	Jumlah/ Total
(1)	(2)	(3)	(4)
1	50 541	34 074	84 615
2	11 544	16 655	28 199
3	17 705	17 552	35 257
4	6 968	14 077	21 045
5	21 033	1 304	22 337
Jumlah / Total	107 791	83 662	191 453

Sumber : Survey Angkatan Kerja Nasional Agustus

Source : August National Labor Force Survey

Keterangan/ Note	1	Pertanian, Kehutanan, Perburuan, dan Perikanan/ Agriculture, Forestry, Hunting, and Fisheries
	2	Industri Pengolahan/ <i>Manufacturing Industry</i>
	3	Perdagangan Besar, Eceran, Rumah Makan, dan Hotel/ Wholesale Trade, Retail Trade, Restaurants, and Hotels
	4	Jasa Kemasyarakatan, Sosial, dan Perorangan/ Community, Social, and Personal Services
	5	Pertambangan dan Penggalian, Listrik, Gas, dan Air, Bangunan, Angkutan, Pergudangan, dan Komunikasi, Keuangan, Asuransi, Usaha Persewaan Bangunan, Tanah, dan Jasa Perusahaan / Mining and Quarrying, Electricity, Gas, and Water, Construction, Transportation, Warehousing, and Communication, Financial, Insurance, Real Estate, and Business Services

Jumlah Penduduk Berumur 15 Tahun ke Atas yang Bekerja Selama Seminggu yang Lalu Menurut Jumlah Jam Kerja Seluruhnya dan Jenis Kelamin di Kabupaten Lima Puluh Kota, 2018

**Tabel** 3.2.5 *Population Aged 15 Years and Over Who Worked During the Previous Week by Total Working Hours and Sex in Lima Puluh Kota Regency, 2018*

Jumlah Jam Kerja Seluruhnya (jam) <i>Total Working Hours (hours)</i>	Jenis Kelamin/Sex		
	Laki-laki <i>Male</i>	Perempuan <i>Female</i>	Jumlah <i>Total</i>
(1)	(2)	(3)	(4)
0 <sup>1</sup>	1 512	2 945	4 457
1 - 14	7 094	11 219	18 313
15 - 24	7 087	11 879	18 966
25 - 34	11 549	14 794	26 343
35 - 40	15 045	14 026	29 071
41+	65 504	28 799	94 303
<b>Jumlah/Total</b>	<b>107 791</b>	<b>83 662</b>	<b>191 453</b>

<sup>1</sup>Keterangan/Note : Sementara tidak bekerja/Temporarily out of work

Sumber : Survei Angkatan Kerja Nasional Agustus

Source : August National Labor Force Survey

## PENDUDUK DAN KETENAGAKERJAAN

Jumlah Penduduk Berumur 15 Tahun ke Atas yang Bekerja Selama Seminggu yang Lalu Menurut Jumlah Jam Kerja Pada Pekerjaan Utama dan Jenis Kelamin di Kabupaten Lima

**Tabel** 3.2.6 **Puluh Kota, 2018**  
*Population Aged 15 Years and Over Who Worked During the Previous Week by Number of Working Hours on Main Industry and Sex in Lima Puluh Kota Regency, 2018*

Jumlah Jam Kerja Pada Pekerjaan Utama (jam) <i>Number of Working Hours on Main Industry (hours)</i>	Jenis Kelamin/Sex		
	Laki-laki <i>Male</i>	Perempuan <i>Female</i>	Jumlah <i>Total</i>
(1)	(2)	(3)	(4)
0 <sup>1</sup>	1 512	2 945	4 457
1-14	8 996	13 603	22 599
15-24	10 989	18 112	29 101
25-34	18 745	14 580	33 325
35-40	17 395	13 406	30 801
41+	50 154	21 016	71 170
<b>Jumlah/Total</b>	<b>107 791</b>	<b>83 662</b>	<b>191 453</b>

Keterangan/Note : <sup>1</sup> Sementara tidak bekerja/Temporarily out of work

Sumber : Survei Angkatan Kerja Nasional Agustus

Source : August National Labor Force Survey

Jumlah Penduduk Berumur 15 Tahun Ke Atas yang Bekerja Selama Seminggu yang Lalu Menurut Status Pekerjaan Utama dan Jenis Kelamin di Kabupaten Lima Puluh Kota, 2018

**Tabel 3.2.7**  
**Table** *Number of Population Aged 15 Years and Over Who Worked During the Previous Week by Main Employment Status and Sex in Lima Puluh Kota Regency, 2018*

Status Pekerjaan Utama <i>Main Employment Status</i>	Jenis Kelamin/Sex		
	Laki-laki/ <i>Male</i>	Perempuan/ <i>Female</i>	Jumlah/ <i>Total</i>
(1)	(2)	(3)	(4)
Berusaha sendiri / <i>Own account worker</i>	22 091	21 068	43 159
Berusaha dibantu buruh tidak tetap/buruh tak dibayar <i>Employer assisted by temporary worker/unpaid worker</i>	23 790	10 930	34 720
Berusaha dibantu buruh tetap/buruh dibayar <i>Employer assisted by permanent worker/paid worker</i>	9 525	949	10 474
Buruh/Karyawan/Pegawai <i>Regular employee</i>	17 379	17 686	35 065
Pekerja bebas <i>Casual employee</i>	29 252	12 274	41 526
Pekerja keluarga/tak dibayar <i>Family worker/unpaid worker</i>	5 754	20 755	26 509
<b>Jumlah/Total</b>	<b>107 791</b>	<b>83 662</b>	<b>191 453</b>

Sumber: Survei Angkatan Kerja Nasional Agustus

Source: August National Labor Force Survey

## PENDUDUK DAN KETENAGAKERJAAN

**Tabel 3.2.8** Jumlah Pencari Kerja Terdaftar Menurut Tingkat Pendidikan Tertinggi yang Ditamatkan dan Jenis Kelamin di Kabupaten Lima Puluh Kota, 2018  
*Number of Registered Job Applicants According to the Highest Level of Education and Sex in Lima Puluh Kota Regency, 2018*

Pendidikan Tertinggi yang Ditamatkan <i>Educational Attainment</i>	Jenis Kelamin/Sex		
	Laki-laki <i>Male</i>	Perempuan <i>Female</i>	Jumlah <i>Total</i>
(1)	(2)	(3)	(4)
1 · Tidak/Belum Pernah Sekolah <i>No Schooling</i>	-	-	-
2 · Tidak/Belum Tamat SD <i>Not Yet Completed Primary School</i>	-	-	-
3 · Sekolah Dasar/ <i>Primary School</i>	2	4	6
4 · Sekolah Menengah Pertama <i>Junior High School</i>	6	47	53
5 · Sekolah Menengah Atas <i>Senior High School</i>	584	581	1 165
6 · Diploma I/II/III/Akademi <i>Diploma I/II/III/Academy</i>	100	314	414
7 · Universitas/ <i>University</i>	219	672	891
Jumlah/ <i>Total</i>	911	1 618	2 529

Sumber : Dinas Perindustrian dan Tenaga kerja Kab. Lima Puluh Kota

Source : Labour and Transmigration Service of Lima Puluh Kota

## JUMLAH FASILITAS KESEHATAN KABUPATEN LIMA PULUH KOTA MENURUT JENISNYA TAHUN 2018



Rumah Sakit Umum Daerah Kabupaten Lima Puluh Kota  
Terletak di Kecamatan Suliki.



**BAB IV**  
**S O S I A L**

**CHAPTER IV**  
**SOCIAL**

**Pendidikan**

Jumlah Taman Kanak-kanak pada tahun 2018 sebanyak 255 unit, jika dibandingkan dengan tahun sebelumnya terjadi kenaikan sebanyak 24 unit TK. Jumlah murid pada tahun 2018 tercatat sebanyak 7.074 orang dengan jumlah guru sebanyak 455 orang.

Banyaknya Sekolah Dasar pada tahun 2018 tercatat sebanyak 370 sekolah dengan jumlah murid SD sebanyak 43.079 orang. Jumlah guru pada tahun 2018, masing-masing adalah 577 guru laki-laki dan 2.698 guru perempuan.

Jumlah Sekolah Menengah Pertama (SMP) pada tahun 2018 sebanyak 54 sekolah dengan jumlah murid sebanyak 13.480 orang. Murid laki-laki terdiri atas 6.918 orang dan perempuan sebanyak 6.562. Jumlah guru pada tahun 2018

**Education**

*Total of kindergarten in 2018 were 255. If it compare with 2017,so there was an increase as many as 24 schools. While if we see total of students that was listed in 2018 as many as 7.074 students with 455 teachers.*

*The number of elementary schools in 2018 was recorded as many as 370 schools with a total of 43.079 students. The number of teachers in 2018, were 577 male and 2.689 female.*

*The number of Junior High School in 2018 was 54 schools with 13.480 students. The number of male students was 6.918 and female were 6.562 people. The number of teachers in 2018 is 1,166, consisting of 268 male teachers and 898 female teachers*



## SOSIAL

yaitu 1.166 orang, terdiri dari guru laki-laki 268 dan guru perempuan 898 orang

Untuk jumlah SMP Swasta, pada tahun ini tercatat sebanyak 7 sekolah meningkat dari tahun sebelumnya yakni 5 sekolah.

Jumlah Sekolah Menengah Umum (SMU) Negeri+Swasta di Kabupaten Lima Puluh Kota Tahun 2018 sebanyak 17 sekolah. Pada tahun 2018 jumlah murid SMU Negeri+Swasta yakni 7.527 orang. Untuk jumlah guru pada tahun 2018 ini sebanyak 607 orang sama dengan tahun sebelumnya.

### Kesehatan

Banyaknya Puskesmas yang ada di Kabupaten Lima Puluh Kota pada tahun 2018 tercatat sebanyak 22 buah yang tersebar di 13 kecamatan. Sarana Kesehatan lainnya seperti Posyandu juga berubah jumlahnya, yaitu sebanyak 547 buah. Sementara itu, jumlah Rumah Sakit Umum tidak

*For the number of private junior high schools, this year there is 7 schools, increased from the previous year which was only 5 schools.*

*The number of Public and Private High Schools in Lima Puluh Kota Regency in 2018 was 17 schools. In 2018 the number of students was recorded as many as 7.527 people. The number of teachers in 2018 is people 607.*

### Health

*The number of public health center in this regency in 2018 was 22 stragglng in 13 subdistrict. The number of other health facilities such as Posyandu have also changed to 547 units. Meanwhile, the number of General Hospitals has not changed, which is 1 unit*

mengalami perubahan jika dibandingkan dengan tahun sebelumnya yaitu tetap 1 buah.

Jumlah Kematian bayi pada tahun 2018 tercatat sebanyak 60 kasus. Tingkat kematian bayi tertinggi terjadi di Kecamatan Akabiluru yakni sebanyak 10 kasus, kedua di Kecamatan Lareh Sago Halaban sebanyak 9 kasus dan terkecil di Kecamatan Suliki yakni 0 kasus. Sementara itu tingkat kematian anak-anak sebanyak 11 kasus dan kematian ibu melahirkan 2 kasus.

### **Keluarga Berencana**

Jumlah akseptor KB aktif tahun 2018 tercatat sebanyak 39.548 akseptor dengan berbagai jenis alat kontrasepsi yang digunakan seperti IUD, Pil, Kondom, Suntik, Implant dan lain sebagainya. Alat kontrasepsi yang paling banyak

*The number of infant deaths in 2018 is 60 cases. The highest infant death rate occurred in Akabiluru, as many as 10 cases. The second highest were 9 cases in Lareh Sago Halaban, and the smallest cases occurred in Suliki as many as 0 case. Meanwhile, the death rate for children were 11 cases and maternal mortality were 2 cases*

### **Family Planning**

*Total of active family planning acceptors in 2018 were 39.548 with various kind of contraception tools likely IUD, Pill, Injection, Implant and etc. The most widely used contraceptive is injection, which is as many as 23.254 acceptors. Followed by pill acceptors as many as 6.057 acceptors.*

## SOSIAL

digunakan masyarakat adalah dengan jalan Suntik, yaitu sebanyak 23.254 akseptor, kemudian Pil KB yaitu sebanyak 6.057 Akseptor.

Persentase pencapaian target akseptor KB pada tahun 2018 sebesar 66.49 persen dengan target sebesar 12.320 akseptor, sementara realisasi pada tahun 2018 sebesar 8.192 akseptor. Kecamatan yang paling kecil tingkat pencapaian akseptor KB adalah Kecamatan Gunuang Omeh yaitu sebesar 31,73 persen.

*The percentage of the family planning acceptor target in 2018 is 66.49 percent with 12.320 acceptors, meanwhile, the realization in 2018 only reached 8.192 acceptors. Gunuang Omeh is the subdistrict with the fewest acceptors, 31.73 percent.*

## 4.1 Pendidikan/ Education

**Tabel** 4.1.1 Jumlah Sekolah, Guru, dan Murid Taman Kanak-Kanak (TK) di Bawah Kementerian Pendidikan dan Kebudayaan Menurut Kecamatan di Kabupaten Lima Puluh Kota, 2018/2019  
**Table** 4.1.1 *Number of Schools, Teachers, and Pupils in Kindergarten Under The Ministry of Education and Culture by Subdistrict in Lima Puluh Kota Regency, 2018/2019*

Kecamatan / Subdistrict	Sekolah / School	Murid / Student	Guru / Teacher	
			PNS	Non PNS
(1)	(2)	(3)	(4)	(5)
1 . Payakumbuh	20	743	8	27
2 . Akabiluru	19	557	7	28
3 . Luak	18	337	5	30
4 . Lareh Sago Halaban	14	1 201	8	27
5 . Situjuah Limo Nagari	27	220	2	33
6 . Harau	18	1 108	13	22
7 . Guguak	36	615	15	20
8 . Mungka	12	413	8	27
9 . Suliki	14	323	12	23
10 . Bukik Barisan	23	400	10	25
11 . Gunuang Omeh	17	239	8	27
12 . Kapur IX	22	492	10	25
13 . Pangkalan Koto Baru	15	426	9	26
Kab.Lima Puluh Kota <i>Lima Puluh Kota Regency</i>	255	7 074	115	340

Sumber/Source : Kementerian Pendidikan dan Kebudayaan / Ministry of Educations and Culture

## SOSIAL

**Tabel 4.1.2** Jumlah Sekolah, Guru, dan Murid Sekolah Dasar (SD) di Bawah Kementerian Pendidikan dan Kebudayaan Menurut Kecamatan di Kabupaten Lima Puluh Kota, 2018/2019  
**Table** *Number of Schools, Teachers, and Pupils in Primary School Under The Ministry of Education and Culture by Subdistrict in Lima Puluh Kota Regency, 2018/2019*

Kecamatan/ Subdistrict	Sekolah/ School		
	Negeri/ Public	Swasta/ Private	Jumlah/ Total
(1)	(2)	(3)	(4)
1. Payakumbuh	29	-	29
2. Akabiluru	26	-	26
3. Luak	22	-	22
4. Lareh Sago Halaban	34	1	35
5. Situjuh Limo Nagari	22	1	23
6. Harau	39	1	40
7. Guguak	38	3	41
8. Mungka	20	1	21
9. Suliki	21	-	21
10. Bukik Barisan	31	-	31
11. Gunung Omeh	21	-	21
12. Kapur IX	31	-	31
13. Pangkalan Koto Baru	29	-	29
Kab.Lima Puluh Kota <i>Lima Puluh Kota Regency</i>	363	7	370

Bersambung/ To Be Continued

Lanjutan Tabel/ Continued Table 4.1.2

Kecamatan/ Subdistrict	Guru/ Teachers		
	Laki-Laki/ Male	Perempuan/ Female	Jumlah/ Total
(1)	(5)	(6)	(7)
1. Payakumbuh	54	228	282
2. Akabiluru	36	208	244
3. Luak	35	148	183
4. Lareh Sago Halaban	67	218	285
5. Situjuh Limo Nagari	36	158	194
6. Harau	75	336	411
7. Guguk	61	304	365
8. Mungka	30	182	212
9. Suliki	21	142	163
10. Bukit Barisan	46	211	257
11. Gunung Omeh	31	131	162
12. Kapur IX	51	207	258
13. Pangkalan Koto Baru	34	216	250
Kab.Lima Puluh Kota <i>Lima Puluh Kota Regency</i>	577	2 689	3 266

Bersambung/ To Be Continued

## SOSIAL

Lanjutan Tabel/ *Continued Table 4.1.2*

Kecamatan/ <i>Subdistrict</i>	Murid/ <i>Students</i>		
	Laki-Laki/ <i>Male</i>	Perempuan/ <i>Female</i>	Jumlah/ <i>Total</i>
(1)	(8)	(9)	(10)
1. Payakumbuh	2005	1846	3851
2. Alabiluru	1667	1449	3116
3. Luak	1371	1189	2560
4. Lareh Sago Halaban	2500	2043	4543
5. Situjuh Limo Nagari	1301	1153	2454
6. Harau	3451	2885	6336
7. Gugak	2263	1972	4235
8. Mungka	1695	1639	3334
9. Suliki	791	778	1569
10. Bukit Barisan	1346	1206	2552
11. Gunung Omeh	876	745	1621
12. Kapur IX	1758	1631	3389
13. Pangalan Koto Baru	1869	1650	3519
Kab.Lima Puluh Kota <i>Lima Puluh Kota Regency</i>	22 893	20 186	43 079

Sumber/Source: Kementerian Pendidikan dan Kebudayaan Data Semester Ganjil T.A. 2018/2019/  
*Ministry of Educations and Culture, Odd Semester Data 2018/2019*

**Tabel** Jumlah Sekolah, Guru, dan Murid Madrasah Ibtidaiyah (MI) di Bawah Kementerian Agama Menurut Kecamatan di Kabupaten Lima Puluh Kota, 2018/2019  
**Table 4.13** *Number of Schools, Teachers, and Pupils in Madrasah Ibtidaiyah (MI) Under The Ministry of Religious Affairs by Subdistrict in Lima Puluh Kota Regency, 2018/2019*

Kecamatan/ Subdistrict	Sekolah/ School	Murid/ Student	Guru/ Teacher
(1)	(2)	(3)	(4)
1. Payakumbuh	-	-	-
2. Akabiluru	1	118	12
3. Luak	1	40	7
4. Lareh Sago Halaban	-	-	-
5. Situjuh Limo Nagari	1	240	16
6. Harau	-	-	-
7. Guguak	-	-	-
8. Mungka	-	-	-
9. Suliki	1	91	12
10. Bukik Barisan	-	-	-
11. Gunuang Orneh	2	83	23
12. Kapur IX	-	-	-
13. Pangkalan Koto Baru	2	237	24
Kab.Lima Puluh Kota Lima Puluh Kota Regency	8	809	94

Sumber/Source : Kementerian Agama Data Semester Ganjil/ Ministry of Religious Affairs, Odd Semester Data



## SOSIAL

**Tabel 4.14** Jumlah Sekolah, Guru, dan Murid Sekolah Menengah Pertama (SMP) di Bawah Kementerian Pendidikan dan Kebudayaan Menurut Kecamatan di Kabupaten Lima Puluh Kota, 2018/2019  
*Number of Schools, Teachers, and Pupils in Junior High School Under The Ministry of Education and Culture by Sub District in Lima Puluh Kota Regency, 2018/2019*

Kecamatan / Subdistrict	Sekolah / School		
	Negeri / Public	Swasta / Private	Jumlah / Total
(1)	(2)	(3)	(4)
1 . Payakumbuh	4	1	5
2 . Akabiluru	3	-	3
3 . Luak	2	2	4
4 . Lareh Sago Halaban	5	-	5
5 . Situjuh Limo Nagari	2	-	2
6 . Harau	5	1	6
7 . Guguak	4	3	7
8 . Mungka	3	-	3
9 . Suliki	2	-	2
10 . Bukik Barisan	4	-	4
11 . Gunuang Omeh	2	-	2
12 . Kapur IX	6	-	6
13 . Pangkalan Koto Baru	5	-	5
Kab.Lima Puluh Kota <i>Lima Puluh Kota Regency</i>	47	7	54

*Bersambung/ To Be Continued*

Lanjutan Tabel/ *Continued Table* 4.1.4

Kecamatan / <i>Subdistrict</i>	Guru / <i>Teachers</i>		
	Laki-Laki / <i>Male</i>	Perempuan / <i>Female</i>	Jumlah / <i>Total</i>
(1)	(5)	(6)	(7)
1. Payakumbuh	29	114	143
2. Akabiluru	17	44	61
3. Luak	24	64	88
4. Lareh Sago Halaban	22	97	119
5. Situjuh Limo Nagari	17	37	54
6. Harau	33	123	156
7. Gugak	34	106	140
8. Mungka	16	50	66
9. Suliki	7	48	55
10. Bukit Barisan	17	35	52
11. Gunung Omeh	10	32	42
12. Kapur IX	29	77	106
13. Pangkalan Koto Baru	13	71	84
Kab. Lima Puluh Kota <i>Lima Puluh Kota Regency</i>	268	898	1 166

Bersambung/ *To Be Continued*

## SOSIAL

Lanjutan Tabel/ *Continued Table* 4.1.4

Kecamatan/ <i>Subdistrict</i>	Murid/ <i>Students</i>		
	Laki-Laki/ <i>Male</i>	Perempuan/ <i>Female</i>	Jumlah/ <i>Total</i>
(1)	(8)	(9)	(10)
1. Payakumbuh	854	739	1593
2. Alabiluru	306	248	554
3. Luak	488	379	867
4. Lareh Sago Halaban	785	819	1604
5. Situjuh Limo Nagari	287	307	594
6. Harau	973	1004	1977
7. Gugak	801	671	1472
8. Mungka	347	323	670
9. Suliki	347	278	625
10. Bukit Barisan	273	213	486
11. Gunung Omeh	229	268	497
12. Kapur IX	627	677	1304
13. Pangkalan Koto Baru	601	636	1237
Kab.Lima Puluh Kota <i>Lima Puluh Kota Regency</i>	6918	6562	13480

Sumber/Source : Kementerian Pendi di kan dan Kebudayaan Data Semester Ganjil T.A. 2018/2019/  
*Ministry of Educations and Culture, Odd Semester Data 2018/2019*

**Tabel 4.1.5** Jumlah Sekolah, Guru, dan Murid Madrasah Tsanawiyah (MTs) di Bawah Kementerian Agama Menurut Kecamatan di Kabupaten Lima Puluh Kota, 2018/2019  
**Table 4.1.5** *Number of Schools, Teachers, and Pupils in Madrasah Tsanawiyah (MTs) Under The Ministry of Religious Affairs by Subdistrict in Lima Puluh Kota Regency, 2018/2019*

Kecamatan / <i>Subdistrict</i>	Sekolah / <i>School</i>	Murid / <i>Student</i>	Guru / <i>Teacher</i>
(1)	(2)	(3)	(4)
1. Payakumbuh	3	104	28
2. Akabiluru	2	685	69
3. Luak	-	-	-
4. Lareh Sago Halaban	2	446	34
5. Situjuh Limo Nagari	2	629	59
6. Harau	6	453	93
7. Guguk	5	1 947	144
8. Mungka	-	-	-
9. Suliki	1	441	31
10. Bukik Barisan	3	324	55
11. Gunuang Omeh	1	30	10
12. Kapur IX	1	71	13
13. Pangkalan Koto Baru	2	248	40
Kab. Lima Puluh Kota <i>Lima Puluh Kota Regency</i>	28	5 378	576

Sumber/Source: Kementerian Agama Data Semester Ganjil/ Ministry of Religious Affairs, Odd Semester Data

## SOSIAL

**Tabel 4.1.6** Jumlah Sekolah, Guru, dan Murid Sekolah Menengah Atas (SMA) di Bawah Kementerian Pendidikan dan Kebudayaan Menurut Kecamatan di Kabupaten Lima Puluh Kota, 2018/2019  
*Number of Schools, Teachers, and Pupils in Senior High School Under The Ministry of Education and Culture by Subdistrict in Lima Puluh Kota Regency, 2018/2019*

Kecamatan / Subdistrict	Sekolah / School		
	Negeri / Public	Swasta / Private	Jumlah / Total
(1)	(2)	(3)	(4)
1 . Payakumbuh	1	-	1
2 . Akabiluru	1	-	1
3 . Luak	-	1	1
4 . Lareh Sago Halaban	1	-	1
5 . Situjuh Limo Nagari	1	-	1
6 . Harau	2	-	2
7 . Guguak	1	-	1
8 . Mungka	1	-	1
9 . Suliki	1	-	1
10 . Bukik Barisan	2	-	2
11 . Gunung Omeh	1	-	1
12 . Kapur IX	2	-	2
13 . Pangkalan Koto Baru	2	-	2
Kab.Lima Puluh Kota <i>Lima Puluh Kota Regency</i>	16	1	17

*Bersambung/ To Be Continued*

Lanjutan Tabel/ Continued Table 4.16

Kecamatan/ Subdistrict	Guru / Teachers		
	Laki-Laki/ Male	Perempuan/ Female	Jumlah/ Total
(1)	(5)	(6)	(7)
1. Payakumbuh	14	43	57
2. Akabiruru	16	26	42
3. Luak	-	-	-
4. Lareh Sago Halaban	18	40	58
5. Situjuh Limo Nagari	22	36	58
6. Harau	19	62	81
7. Guguk	12	51	63
8. Mungla	5	9	14
9. Suliki	16	46	62
10. Bukit Barisan	8	19	27
11. Gunung Omeh	5	19	24
12. Kapur IX	15	47	62
13. Pangkalan Koto Baru	13	46	59
Kab.Lima Puluh Kota Lima Puluh Kota Regency	163	444	607

Bersambung/ To Be Continued

## SOSIAL

Lanjutan Tabel/ *Continued Table* 4.1.6

Kecamatan / <i>Subdistrict</i>	Murid / <i>Students</i>		
	Laki-Laki / <i>Male</i>	Perempuan / <i>Female</i>	Jumlah/ <i>Total</i>
(1)	(8)	(9)	(10)
1 . Payakumbuh	249	474	723
2 . Akabiluru	207	310	517
3 . Luak	16	29	-
4 . Lareh Sago Halaban	306	517	823
5 . Situjuh Limo Nagari	249	319	568
6 . Harau	473	800	1 273
7 . Guguak	296	596	892
8 . Mungka	58	73	131
9 . Suliki	286	589	875
10 . Bukik Barisan	48	96	144
11 . Gunung Omeh	68	161	229
12 . Kapur IX	369	402	771
13 . Pangkalan Koto Baru	228	308	536
Kab.Lima Puluh Kota <i>Lima Puluh Kota Regency</i>	2 853	4 674	7 527

Sumber/*Source*: Kementerian Pendidikan dan Kebudayaan Data Semester Ganjil T.A. 2018/2019/  
*Ministry of Educations and Culture, Odd Semester Data*

**Tabel 4.1.7** Jumlah Sekolah, Guru, dan Murid Sekolah Menengah Kejuruan (SMK) di Bawah  
**Table** Kementerian Pendidikan dan Kebudayaan Menurut Kecamatan di Kabupaten  
 Lima Puluh Kota, 2018/2019  
*Number of Schools, Teachers, and Pupils in Vocational High School Under The Ministry  
 of Education and Culture by Subdistrict in Lima Puluh Kota Regency, 2018/2019*

Kecamatan / Subdistrict	Sekolah / School		
	Negeri/ Public	Swasta/ Private	Jumlah/ Total
(1)	(2)	(3)	(4)
1. Payakumbuh	-	1	1
2. Akabiluru	-	-	-
3. Luak	2	-	2
4. Lareh Sago Halaban	-	-	-
5. Situjuh Limo Nagari	-	-	-
6. Harau	-	-	-
7. Guguak	2	-	2
8. Mungka	-	-	-
9. Suliki	1	-	1
10. Bukik Barisan	-	-	-
11. Gunuang Omeh	-	-	-
12. Kapur IX	-	-	-
13. Pangkalan Koto Baru	1	-	1
Kab.Lima Puluh Kota <i>Lima Puluh Kota Regency</i>	6	1	7

*Bersambung/ To Be Continued*



## SOSIAL

Lanjutan Tabel/ Continued Table 4.17

Kecamatan/ Subdistrict	Guru / Teachers		
	Laki-Laki/ Male	Perempuan/ Female	Jumlah/ Total
(1)	(5)	(6)	(7)
1. Payakumbuh	1	4	5
2. Akabiluru	-	-	-
3. Luak	27	60	87
4. Lareh Sago Halaban	-	-	-
5. Situjuh Limo Negari	-	-	-
6. Harau	-	-	-
7. Gugak	46	76	122
8. Mungka	-	-	-
9. Suliiki	9	17	26
10. Bukit Barisan	-	-	-
11. Gunung Omeh	-	-	-
12. Kapur IX	-	-	-
13. Pangkalan Koto Baru	10	20	30
Kab.Lima Puluh Kota <i>Lima Puluh Kota Regency</i>	93	177	270

Bersambung/ To Be Continued

Lanjutan Tabel/ *Continued Table* 4.1.7

Kecamatan/ <i>Subdistrict</i>	Murid/ <i>Students</i>		
	Laki-Laki/ <i>Male</i>	Perempuan/ <i>Female</i>	Jumlah/ <i>Total</i>
(1)	(8)	(9)	(10)
1. Payakumbuh	9	32	41
2. Akabiluru	-	-	-
3. Luak	737	555	1 292
4. Lareh Sago Halaban	-	-	-
5. Situjuh Limo Nagari	-	-	-
6. Harau	-	-	-
7. Guguak	1 007	418	1 425
8. Mungka	-	-	-
9. Suliki	190	36	226
10. Bukit Barisan	-	-	-
11. Gunung Omeh	-	-	-
12. Kapur IX	-	-	-
13. Pangkalan Koto Baru	263	168	431
Kab.Lima Puluh Kota <i>Lima Puluh Kota Regency</i>	2 206	1 209	3 415

Sumber/*Source* : Kementerian Pendidikan dan Kebudayaan Data Semester Ganjil T.A. 2018/2019/

*Ministry of Educations and Culture, Odd Semester Data*

## SOSIAL

**Tabel 4.1.8** Jumlah Sekolah, Guru, dan Murid Madrasah Aliyah (MA) di Bawah Kementerian Agama Menurut Kecamatan di Kabupaten Lima Puluh Kota, 2018/2019  
*Number of Schools, Teachers, and Pupils in Madrasah Aliyah (MA) Under The Ministry of Religious Affair by Subdistrict in Lima Puluh Kota Regency, 2018/2019*

Kecamatan / Subdistrict	Sekolah / School	Murid / Student	Guru / Teacher
(1)	(2)	(3)	(4)
1 . Payakumbuh	1	27	21
2 . Akabiluru	1	60	20
3 . Luak	-	-	-
4 . Lareh Sago Halaban	1	67	19
5 . Situjuh Limo Nagari	1	83	29
6 . Harau	3	128	59
7 . Guguak	3	455	70
8 . Mungka	-	-	-
9 . Suliki	-	-	-
10 . Bukik Barisan	-	-	-
11 . Gunuang Omeh	-	-	-
12 . Kapur IX	-	-	-
13 . Pangkalan Koto Baru	-	-	-
Kab.Lima Puluh Kota <i>Lima Puluh Kota Regency</i>	10	820	218

Sumber/Source: Kementerian Agama Data Semester Ganjil/ Ministry of Religious Affairs, Odd Semester Data

**Tabel 4.19** Jumlah Nagari Yang Memiliki Fasilitas Sekolah Menurut Kecamatan dan Tingkat Pendidikan di Kabupaten Lima Puluh Kota, 2011-2018  
**Table** Number of Nagari Having Educational Facilities by Subdistrict and Educational Level In Lima Puluh Kota Regency, 2011-2018

Kecamatan/ Subdistrict	SD Primary School			SMP Junior High School		
	2011	2014	2018	2011	2014	2018
	(2)	(3)	(4)	(5)	(6)	(7)
1. Payakumbuh	7	7	7	6	6	6
2. Akabiluru	7	7	7	3	4	4
3. Luak	4	4	4	3	3	3
4. Lareh Sago Halaban	8	8	8	4	5	5
5. Sijujuh Limo Nagari	5	5	5	4	4	4
6. Harau	11	11	12	5	6	7
7. Guguak	5	5	5	3	3	3
8. Mungka	5	5	5	3	3	3
9. Suliki	6	6	6	2	2	2
10. Bukik Barisan	5	5	6	4	4	5
11. Gunuang Omeh	3	3	3	2	3	3
12. Kapur IX	7	7	7	6	6	7
13. Pangkalan Koto Baru	6	6	6	5	5	5
Kab.Lima Puluh Kota Lima Puluh Kota Regency	79	79	81	50	54	57

Bersambung/ To Be Continued

SOSIAL

Lanjutan Tabel/Continued Table 4.19

Kecamatan/ Subdistrict	SMA <i>Senior High School</i>			SMK <i>Vocational School</i>		
	2011	2014	2018	2011	2014	2018
	(1)	(8)	(9)	(10)	(11)	(12)
1. Payakumbuh	1	2	2	1	1	1
2. Akabiluru	1	2	2	-	-	1
3. Luak	-	-	-	2	2	2
4. Lareh Sago Halaban	2	1	2	-	-	-
5. Situjuh Limo Nagari	2	2	3	-	-	-
6. Harau	1	4	5	-	-	-
7. Gugak	2	2	3	1	2	2
8. Mungka	-	-	1	-	-	-
9. Suliki	1	1	1	1	1	1
10. Bukit Barisan	-	1	2	-	-	-
11. Gunung Omeh	-	1	1	-	-	-
12. Kapur IX	1	1	2	-	-	-
13. Pangkalan Koto Baru	1	1	2	1	1	1
Kab.Lima Puluh Kota <i>Lima Puluh Kota Regency</i>	12	18	26	6	7	8

Bersambung/ To Be Continued

Lanjutan Tabel/ *Continued Table* 4.1.9

Kecamatan / <i>Subdistrict</i>	Perguruan Tinggi/ <i>University</i>		
	2011	2014	2018
(1)	(14)	(15)	(16)
1 . Payakumbuh	-	-	-
2 . Akabiluru	-	-	-
3 . Luak	-	-	-
4 . Lareh Sago Halaban	-	-	-
5 . Situjuh Limo Nagari	-	-	-
6 . Harau	1	1	1
7 . Guguak	-	-	-
8 . Mungka	-	-	-
9 . Suliki	-	-	-
10 . Bukik Barisan	-	-	-
11 . Gunuang Omeh	-	-	-
12 . Kapur IX	-	-	-
13 . Pangkalan Koto Baru	-	-	-
Kab.Lima Puluh Kota	1	1	1
<i>Lima Puluh Kota Regency</i>	1	1	1

Sumber/Source : BPS Pendataan (Podes)/ *BPS-Statistics Lima Puluh Kota*,  
Village Potetial Data Collecting

## SOSIAL

### Perkembangan Jumlah Pengajar dan Mahasiswa Pada Politeknik Pertanian

**Tabel 4.1.10** Negeri Payakumbuh, 2018

**Table** *Growth of Amount of Lecturers and Student at State Polytechnic of Agriculture Payakumbuh, 2018*

	Uraian	2014	2015	2016	2017	2018
	(1)	(2)	(3)	(4)	(5)	(6)
1.	<b>Pengajar</b>	<b>164</b>	<b>163</b>	<b>163</b>	<b>158</b>	<b>158</b>
	a. Tetap	155	154	154	150	151
	b. Tidak Tetap	9	9	9	8	7
	c. Asisten	-	-	-	-	-
2.	<b>Mahasiswa</b>	<b>1867</b>	<b>1827</b>	<b>1801</b>	<b>1994</b>	<b>2036</b>
	a. Aktif	1514	1428	1384	1567	1615
	b. Drop Out per TA	-	-	2	-	-
	c. Lulus per TA	352	399	415	427	421

Sumber : Politeknik Negeri Payakumbuh

Source : State Politekhnik Payakumbuh

## 4.2 Kesehatan dan KB / Health and Family Planning

**Tabel 4.2.1** Jumlah Nagari yang memiliki Sarana Kesehatan Menurut Kecamatan di Kabupaten Lima Puluh Kota , 2011-2018  
**Table** *Number of Nagari Having Health Facilities by Subdistrict In Lima Puluh Kota Regency, 2011-2018*

Kecamatan Subdistrict	Rumah Sakit Hospital			Rumah Sakit Bersalin Maternity Hospital		
	2011	2014	2018	2011	2014	2018
(1)	(2)	(3)	(4)	(5)	(6)	(7)
Payakumbuh	-	-	-	2	-	-
Akabiluru	-	-	-	-	-	-
Luak	-	-	-	1	-	-
Lareh Sago Halaban	-	-	-	3	-	-
Situjuh Limo Nagari	-	-	-	1	-	-
H a r a u	-	-	-	2	1	-
Guguak	-	-	-	-	-	-
Mungka	-	-	-	1	1	-
Suliki	1	1	1	1	-	-
Bukik Barisan	-	-	-	-	-	-
Gunuang Omeh	-	-	-	1	-	-
Kapur IX	-	-	-	-	-	-
Pangkalan Koto Baru	-	-	-	-	-	-
Kab.Lima Puluh Kota <i>Lima Puluh Kota Regency</i>	1	1	1	12	2	-

Bersambung/ To Be Continued



## SOSIAL

**Lanjutan Tabel 4.2.1**

*Continued Table*

Kecamatan <i>Subdistrict</i>	Poliklinik <i>Polyclinic</i>			Puskesmas <i>Public Health Center</i>		
	2011	2014	2018	2011	2014	2018
(1)	(8)	(9)	(10)	(11)	(12)	(13)
Payakumbuh	1	-	1	1	2	1
Akabiluru	-	-	-	2	2	2
Luak	-	-	-	1	2	2
Lareh Sago Halaban	-	1	1	2	3	3
Situjuh Limo Nagari	-	1	-	1	1	1
H a r a u	1	-	1	2	2	3
Guguak	1	1	1	2	2	2
Mungka	-	-	1	1	1	1
Suliki	1	-	-	1	1	1
Bukik Barisan	-	-	-	3	3	3
Gunuang Omeh	-	-	-	1	1	1
Kapur IX	-	-	-	2	2	2
Pangkalan Koto Baru	1	-	-	3	3	3
Kab. Lima Puluh Kota <i>Lima Puluh Kota Regency</i>	5	3	5	22	25	25

*Bersambung/ To Be Continued*

Lanjutan Tabel 4.2.1

Continued Table

Kecamatan Subdistrict	Puskesmas Pembantu Subsidiary of Public Health Center			Apotek Pharmacy		
	2011	2014	2018	2011	2014	2018
(1)	(14)	(15)	(16)	(17)	(18)	(19)
Payakumbuh	5	5	5	1	4	2
Akabiluru	6	6	7	-	-	1
Luak	3	3	2	-	-	-
Lareh Sago Halaban	6	7	7	1	3	1
Situjuh Limo Nagari	5	4	4	-	-	1
Harau	6	6	8	2	2	2
Guguak	5	5	5	-	2	2
Mangka	4	4	5	1	-	-
Suliki	5	6	3	2	2	2
Bukik Barisan	3	3	4	-	-	-
Gunuang Orneh	3	3	3	-	-	-
Kapur IX	4	4	5	-	-	-
Pangkalan Koto Baru	4	4	2	-	-	1
Kab. Lima Puluh Kota Lima Puluh Kota Regency	59	60	60	7	13	12

Sumber/Source: BPS Pendataan Potensi Desa (PODES), BPS-Statistics Lima Puluh Kota, Village Potential Data Collecting

## SOSIAL

**Tabel 4.2.2** Jumlah Tenaga Kesehatan Menurut Kecamatan di Kabupaten Lima Puluh Kota, 2018  
**Table 4.2.2** Number of Medical Personnel by Subdistrict In Lima Puluh Kota Regency, 2018

Kecamatan Subdistrict	Dokter Doctor	Perawat Nurse	Bidan Midwife	Farmasi Pharmaceutical	Ahli Gizi Nutritionist
(1)	(2)	(3)	(4)	(5)	(6)
Payakumbuh	2	6	27	2	1
Akabiluru	2	9	26	3	3
Luak	1	6	22	2	1
Lareh Sago Halaban	1	11	33	3	3
Situjuh Limo Nagari	2	8	23	1	1
Harau	4	18	43	5	3
Guguk	3	13	31	4	3
Mungka	1	6	19	1	1
Suliki	-	3	12	-	1
Bukik Barisan	4	10	22	4	2
Gunuang Orreh	1	3	11	1	-
Kapur IX	-	6	20	3	-
Pangkalan Koto Baru	3	10	23	2	3
Kab. Lima Puluh Kota Lima Puluh Kota Regency	24	109	312	31	22

Sumber/Source: Dinas Kesehatan Kabupaten Lima Puluh Kota

Source: Regional Office of Health at Lima Puluh Kota Regency

**Tabel** Jumlah Rumah Sakit Umum, Rumah Sakit Khusus, Rumah Sakit Bersalin, Puskesmas, Klinik, Posyandu, dan Polindes Menurut Kecamatan di Kabupaten Lima Puluh Kota, 2017 - 2018  
**Table 4.2.3** dan Polindes Menurut Kecamatan di Kabupaten Lima Puluh Kota, 2017 - 2018  
*Number of General Hospital, Special Hospital, Maternity Hospital, Public Health Center, Medical Clinic, Village Maternity Cottage by Subdistrict in Lima Puluh Kota Regency, 2017 - 2018*

Kecamatan Subdistrict	Rumah Sakit Umum General Hospital		Rumah Sakit Khusus Special Hospital		Rumah Sakit Bersalin/ Rumah Bersalin Maternity Hospital		Puskesmas Public Health Center	
	2017	2018	2017	2018	2017	2018	2017	2018
(1)	(2)	(3)	(4)	(5)	(6)	(7)	(8)	(9)
Payakumbuh	-	-	-	-	-	-	1	1
Akabiluru	-	-	-	-	-	-	2	2
Luak	-	-	-	-	-	-	1	1
Lareh Sago Hlaban	-	-	-	-	-	-	2	2
Situjuh Limo Nagari	-	-	-	-	-	-	1	1
Harau	-	-	-	-	-	-	2	2
Guguk	-	-	-	-	-	-	2	2
Mungka	-	-	-	-	-	-	1	1
Suliki	1	1	-	-	-	-	1	1
Bukik Barisan	-	-	-	-	-	-	3	3
Gunuang Orreh	-	-	-	-	-	-	1	1
Kapur IX	-	-	-	-	-	-	2	2
Pangkalan Koto Baru	-	-	-	-	-	-	3	3
Kab. Lima Puluh Kota Lima Puluh Kota Regency	1	1	-	-	-	-	22	22

Bersambung/ To Be Continued

## SOSIAL

Lanjutan Tabel/ *Continued Table 4.2.3*

Kecamatan <i>Subdistrict</i>	Klinik/Balai Kesehatan <i>Medical Clinic</i>		Posyandu <i>Integrated Service Post</i>		Polindes <i>Village Maternity Cottage</i>	
	2017	2018	2017	2018	2017	2018
(1)	(2)	(3)	(4)	(5)	(6)	(7)
Payakumbuh	-	-	54	54	16	13
Akabiluru	-	-	38	38	6	9
Luak	-	-	37	37	11	12
Lareh Sago Halaban	1	1	57	57	13	11
Situjuh Limo Nagari	-	-	30	27	11	10
Harau	1	1	59	59	18	10
Guguak	-	-	56	56	8	9
Mungka	-	-	33	33	5	10
Suliki	-	-	37	37	10	8
Bukik Barisan	-	-	47	47	16	15
Gunuang Omeh	-	-	26	26	7	4
Kapur IX	-	-	36	34	18	13
Pangkalan Koto Baru	1	1	42	42	14	7
<b>Kab.Lima Puluh Kota <i>Lima Puluh Kota Regency</i></b>	<b>3</b>	<b>3</b>	<b>552</b>	<b>547</b>	<b>153</b>	<b>131</b>

Sumber/Source: Dinas Kesehatan Kabupaten Lima Puluh Kota

Source : *Regional Office of Health at Lima Puluh Kota Regency*

**Tabel 4.2.4** Jumlah Kematian Bayi, Anak-anak, dan Ibu Melahirkan menurut Kecamatan di Kabupaten Lima Puluh Kota, 2018  
*Number of Infant Mortality, Child, and Maternal by Subdistrict In Lima Puluh Kota Regency, 2018*

Kecamatan / Sub District	Bayi/Infant	Anak-anak/ Children	Ibu Melahirkan/ Maternal
(1)	(2)	(3)	(4)
1 . Payakumbuh	6	1	-
2 . Akabiluru	10	2	-
3 . Luak	2	1	-
4 . Lareh Sago Halaban	9	-	1
5 . Situjuh Limo Nagari	4	2	-
6 . Harau	4	-	-
7 . Guguak	1	-	-
8 . Mungka	4	1	-
9 . Suliki	-	1	1
10 . Bukik Barisan	5	1	-
11 . Gunuang Omeh	1	1	-
12 . Kapur IX	6	1	-
13 . Pangkalan Koto Baru	8	-	-
Jumlah	2018	2017	2016
	60	55	83
	2015	2014	
	100	82	15
			8

Sumber : Dinas Kesehatan Kab. Lima Puluh Kota

Source : Regional Office of Health at lima Puluh Kota Regency

## SOSIAL

**Tabel 4.2.5** Jumlah Bayi Lahir Hidup dan Lahir Mati Menurut Kecamatan di Kabupaten Lima Puluh Kota, 2018  
*Number of Babies Born alive and Stillborn by Sub District in Lima Puluh Kota Regency, 2018*

Kecamatan / Sub District	Bayi Lahir Hidup / Babies Born Alive	Bayi Lahir Mati / Stillborn
(1)	(2)	(3)
1 . Payakumbuh	590	3
2 . Akabiluru	436	1
3 . Luak	409	3
4 . Lareh Sago Halaban	611	5
5 . Situjuh Limo Nagari	325	6
6 . Harau	1 031	6
7 . Guguak	659	1
8 . Mungka	499	4
9 . Suliki	235	-
10 . Bukik Barisan	373	7
11 . Gunuang Omeh	209	2
12 . Kapur IX	482	2
13 . Pangkalan Koto Baru	496	3
Jumlah	2018	43
	2017	47
	2016	59
	2015	52
	2014	40

Sumber : Dinas Kesehatan Kab. Lima Puluh Kota

Source : Regional Office of Health at lima Puluh Kota Regency

**Tabel 4.2.6** Jumlah Penyakit Menular Menurut Jenis di Kabupaten Lima Puluh Kota, 2014-2018  
**Table** *Number of Communicable Diseases by Type in Lima Puluh Kota Regency, 2014-2018*

Penyakit Menular/ <i>Communicable Diseases</i>	2014	2015	2016	2017	2018
(1)	(2)	(3)	(4)	(5)	(6)
1 . Demam Berdarah / <i>Dengue fever</i>	147	190	230	237	52
2 . Malaria / <i>Malaria</i>	17	-	2	-	-
3 . TB Klinis / <i>Clinical Tuberculosis</i>	129	177	395	191	223
4 . TB BTA + / <i>BTA + Tuberculosis</i>	193	208	213	390	156
5 . Diare / <i>Diarrhea</i>	7 017	6 990	6 566	5 843	6 026
6 . Filariasis / <i>Filariasis</i>	14	14	14	-	-
7 . Kusta / <i>Leprosy</i>	4	1	4	-	3
8 . Rabies / <i>Rabies</i>	31	31	-	42	34
9 . Gigitan / Kasus Gigitan	397	453	392	381	394

Sumber : Dinas Kesehatan Kab. Lima Puluh Kota

Source : Regional Office of Health at Lima Puluh Kota Regency



## SOSIAL

**Tabel 4.2.7** Jumlah Penanganan Penyakit Diare dan Demam Berdarah Menurut Kecamatan di Kabupaten Lima Puluh Kota, 2018  
*Number of Diarrhea Diseases and Dengue Fever Treatment by Subdistrict in Lima Puluh Kota Regency, 2018*

Kecamatan / Sub District	Diare / Diarrhea	Demam Berdarah / Danguue Fever
(1)	(2)	(3)
1 . Payakumbuh	515	16
2 . Akabiluru	578	1
3 . Luak	368	16
4 . Lareh Sago Halaban	791	-
5 . Situjuh Limu Nagari	561	1
6 . Harau	758	6
7 . Guguak	575	5
8 . Mungka	124	-
9 . Suliki	166	-
10 . Bukik Barisan	413	7
11 . Gunuang Omeh	110	-
12 . Kapur IX	329	-
13 . Pangkalan Koto Baru	738	-
Jumlah	6 026	52
	2017	237
	2016	230
	2015	190
	2014	147

Sumber : Dinas Kesehatan Kab, Lima Puluh Kota

Source : Regional Office of Health at Lima Puluh Kota Regency

**Tabel 4.2.8** Jumlah Peserta Asuransi Kesehatan Menurut Jenis dan Kecamatan di Kabupaten Lima Puluh Kota, 2018  
**Table 4.2.8** *Number of Health Insurance Membership by Categories and Subdistrict In Lima Puluh Kota Regency, 2018*

Kecamatan / Sub District		Jaminan Kesehatan Nasional / National Health Insurance			
		PBI APBN	PBI APBD	Penerima upah / wage earners	Mandiri / independent
(1)		(2)	(3)	(4)	(5)
1 . Payakumbuh		14 224	2 519	4 521	425
2 . Akabiluru		12 852	1 574	6 332	2 213
3 . Luak		11 781	841	4 013	101
4 . Lareh Sago Halaban		13 544	1 111	3 339	1 052
5 . Situjuh Limo Nagari		7 263	799	2 587	982
6 . Harau		18 065	3 033	11 858	3 519
7 . Guguak		9 983	2 219	6 991	3 021
8 . Mungka		6 691	1 117	2 054	973
9 . Suliki		5 639	909	2 370	814
10 . Bukik Barisan		12 769	1 402	1 754	544
11 . Gunung Omeh		6 695	570	1 014	321
12 . Kapur IX		10 505	1 039	2 056	612
13 . Pangkalan Koto Baru		10 020	983	3 008	804
Jumlah	2018	140 031	18 116	51 897	15 381
	2017	135 080	17 854	52 091	13 339
	2016	133 347	19 753	29 083	9 027
	2015	125 952	19 546	37 956	12 854
	2014	123 350	14 394	30 758	9 166

Sumber : Dinas Kesehatan Kabupaten Lima Puluh Kota

Source : Regional Office of Health at Lima Puluh Kota Regency

## SOSIAL

**Tabel 4.2.9** Indikator Pelayanan Rumah Sakit Menurut Jenis di Kabupaten Lima Puluh Kota, 2014-2018  
**Table** *Indicator of Hospital Service by Categories In Lima Puluh Kota Regency, 2014-2018*

Kecamatan / Sub District	Tahun / Years				
	2014	2015	2016	2017	2018
(1)	(2)	(3)	(4)	(5)	(6)
1. Angka Penggunaan Tempat Tidur <i>Bed Occupancy Ratio</i>	31,98	37,38	44,07	52,02	51,30
2. Rata-Rata Lama Pasien Dirawat <i>Length of Stay</i>	2,83	3,11	3,28	3,90	4,40
3. Tenggang Perputaran <i>Turn Over Interval</i>	6,53	6,26	5,09	4,42	4,20
4. Angka Kematian <i>Net Death Rate</i>	13,81	18,7	16,53	2,83	31,60
5. Angka Kematian Umum <i>Gross Death Rate</i>	22,15	29,28	35,03	1,98	48,40

Sumber : Dinas Kesehatan Kabupaten Lima Puluh Kota

Source : *Regional Office of Health at Lima Puluh Kota Regency*

**Tabel 4.2.10** Pelayanan Kesehatan Penderita Diabetes Melitus (DM) Menurut Kecamatan dan Puskesmas di Kabupaten Lima Puluh Kota, 2018  
**Number of health services for people with Diabetes Melitus (DM) by subdistrict and Public Health Center In Lima Puluh Kota Regency, 2018**

Kecamatan/ Subdistrict	Puskesmas / Public Health Center	Jumlah Penderita Diabetes Melitus / Number of Patients (DM)	Penderita DM yang Mendapatkan Pelayanan Kesehatan Standar / The Number of DM Patients who get standard Health Services
(1)	(2)	(3)	(4)
1 . Payakumbuh	Koto Baru Simalanggang	108	108
2 . Akabiluru	Piladang	130	130
	Batu Hampar	168	168
3 . Luak	Mungo	621	621
4 . Lareh Sago Halaban	Pakan Raba'a	208	208
	Halaban	160	160
5 . Situjuh Limo Nagari	Situjuh	233	233
6 . Harau	Tanjung Pati	394	394
	Taram	42	42
7 . Guguak	Dangung-Dangung	398	398
	Padang Kandis	140	140
8 . Mungka	Mungka	248	248
9 . Suliki	Suliki	162	162
10 . Bukik Barisan	Baruah Gunuang	241	241
	Mahat	26	26
	Banja Laweh	74	74
11 . Gunuang Omeh	Koto Tinggi	303	303
12 . Kapur IX	Muaro Paiti	279	279
	Sialang	361	361
13 . Pangkalan Koto Baru	Pangkalan	111	111
	Rimbo Data	241	241
	Gunuang Malintang	66	66
Jumlah	2018	4 714	4 714

Sumber : Dinas Kesehatan Kab. Lima Puluh Kota

Source : Regional Office of Health at Lima Puluh Kota Regency

## SOSIAL

**Tabel 4.2.11** Pelayanan Kesehatan Penderita Hipertensi Menurut Jenis Kelamin, Kecamatan, dan Puskesmas di Kabupaten Lima Puluh Kota, 2018  
*Number of Health Services for Patients With Hypertension by Sex, Subdistrict, and Public Health Center in Lima Puluh Kota Regency, 2018*

Kecamatan / Subdistrict	Puskesmas / Public Health Center	Jumlah Estimasi Penderita Hipertensi Berusia 15 Tahun Keatas/ <i>Estimated Number of Hypertensive Patients Aged Over 15 year old</i>		Mendapat Pelayanan Kesehatan / <i>Obtaining Health Services</i>	
		Laki-Laki/ Male	Perempuan/ Female	Laki-Laki/ Male	Perempuan/ Female
(1)	(2)	(3)	(4)	(5)	(6)
1. Payakumbuh	Koto Baru Simalanggang	2 890	3 343	267	398
2. Akabiluru	Piladang	899	970	90	126
	Batu Hampar	1 450	1 551	282	302
3. Luak	Mungo	2 273	2 625	466	492
4. Lareh Sago Halaban	Pakan Raba'a	1 857	2 253	390	405
	Halaban	1 171	1 428	305	435
5. Situjuh Limo Nagari	Situjuh	1 865	2 038	193	251
6. Harau	Tanjung Pati	2 914	3 125	255	356
	Taram	1 458	1 544	94	111
7. Guguak	Dangung-Dangung	2 381	2 412	269	302
	Padang Kandis	711	1 035	191	398
8. Mungka	Mungka	1 985	2 841	198	354
9. Suliki	Suliki	1 290	1 456	522	806
10. Bukik Barisan	Baruah Gunuang	567	765	311	405
	Mahat	849	905	91	135
	Banja Laweh	529	568	124	165
11. Gunuang Omeh	Koto Tinggi	1 034	1 365	774	926
12. Kapur IX	Muaro Paiti	1 274	1 736	318	498
	Sialang	1 022	1 265	145	203
13. Pangkalan Koto Baru	Pangkalan	1 460	1 982	288	398
	Rimbo Data	345	402	310	406
	Gunuang Malintang	582	685	89	159
Jumlah	2018	30 806	36 294	5 972	8 031

Sumber : Dinas Kesehatan Kab. Lima Puluh Kota

Source : Regional Office of Health at Lima Puluh Kota Regency

**Tabel 4.2.12** Cakupan Pelayanan Kesehatan Pada Ibu Hamil, Ibu Bersalin, dan Nifas Menurut  
**Table** Menurut Kecamatan dan Puskesmas di Kabupaten Lima Puluh Kota, 2018  
*Number of Health Services for Pregnant, Maternity, and Postpartum women by Subdistrict  
 In Lima Puluh Kota Regency, 2018*

Kecamatan/ Subdistrict	Puskesmas / Public Health Center	Ibu Hamil/ Pregnant Women		Ibu Bersalin/Nifas/ Maternity/ Postpartum Women	
		K1	K4	Persalinan Ditolong Nakes / Assisted by Health Workes	Persalinan Difasyankes / In ahealth Care Facility
(1)	(2)	(3)	(4)	(5)	(6)
1 . Payakumbuh	Koto Baru Simalanggang	735	636	590	590
2 . Akabiluru	Piladang	307	253	247	247
	Batu Hampar	231	188	188	188
3 . Luak	Mungo	550	478	412	412
4 . Lareh Sago Halaban	Pakan Raba'a	491	462	389	389
	Halaban	290	279	224	224
5 . Situjuah Limo Nagari	Situjuah	392	344	330	330
6 . Harau	Tanjung Pati	745	700	722	722
	Taram	356	309	313	313
7 . Guguak	Dangung-Dangung	604	543	483	483
	Padang Kandis	214	193	176	176
8 . Mungka	Mungka	563	508	501	501
9 . Suliki	Suliki	268	231	234	234
10 . Bukik Barisan	Baruah Gunuang	127	126	126	126
	Mahat	177	152	149	149
	Banja Laweh	90	85	97	97
11 . Gunuang Omeh	Koto Tinggi	262	222	206	206
12 . Kapur IX	Muaro Paiti	325	244	272	272
	Sialang	246	227	211	211
13 . Pangkalan Koto Baru	Pangkalan	365	322	300	300
	Rimbo Data	83	80	75	75
	Gunuang Malintang	150	140	123	123
Jumlah	2018	7 571	6 722	6 368	6 368

## SOSIAL

Lanjutan Tabel/ *Continued Table* 4.2.12

Kecamatan / <i>Subdistrict</i>	Puskesmas / <i>Public Health Center</i>	Ibu Bersalin /Nifas / <i>Maternity / Postpartum Women</i>			Ibu Nifas Mendapatkan VIT A/ <i>Post Partum Women who Obtain Vitamin A</i>
		KF1	KF2	KF3	
(1)	(2)	(7)	(8)	(9)	(10)
1 . Payakumbuh	Koto Baru Simalanggang	590	580	571	590
2 . Akabiluru	Piladang	247	243	230	247
	Batu Hampar	188	187	181	188
3 . Luak	Mungo	412	406	383	412
4 . Lareh Sago Halaban	Pakan Raba'a	389	391	380	389
	Halaban	224	221	227	224
5 . Situjuh Limo Nagari	Situjuh	330	334	338	330
6 . Harau	Tanjung Pati	722	722	719	722
	Taram	313	311	310	313
7 . Guguak	Dangung-Dangung	483	481	497	483
	Padang Kandis	176	175	161	176
8 . Mungka	Mungka	501	502	498	501
9 . Suliki	Suliki	234	236	241	234
10 . Bukik Barisan	Baruah Gunuang	126	127	127	126
	Mahat	153	153	153	153
	Banja Laweh	96	96	96	96
11 . Gunuang Omeh	Koto Tinggi	206	204	201	206
12 . Kapur IX	Muaro Paiti	274	274	204	274
	Sialang	211	199	188	211
13 . Pangkalan Koto Baru	Pangkalan	300	300	300	300
	Rimbo Data	75	79	72	75
	Gunuang Malintang	123	123	118	123
Jumlah	2018	6 373	6 344	6 195	6 373

Sumber : Dinas Kesehatan Kab. Lima Puluh Kota

Source : *Regional Office of Health at Lima Puluh Kota Regency*

**Tabel 4.2.13** Persentase Bayi Yang Diimunisasi Menurut Puskesmas dan Kecamatan di Kabupaten Lima Puluh Kota, 2014-2018  
**Table 4.2.13** *Percentage of Infants immunized by Public Health Centers and Subdistrict In Lima Puluh Kota Regency, 2014-2018*

Kecamatan / Subdistrict	Puskesmas / Public Health Center	Persentase Bayi Yang Diimunisasi / Percentage of Infants Immunized				
		2014	2015	2016	2017	2018
(1)	(2)	(3)	(4)	(5)	(6)	(7)
1. Payakumbuh	Koto Baru Simalanggang	70,42	40,20	42,81	63,97	70,40
2. Akabiluru	Piladang	69,26	61,06	82,0	94,09	91,30
	Batu Hampar	62,20	49,55	53,09	70,25	84,20
3. Luak	Mungo	55,84	61,47	55,45	62,48	54,50
4. Lareh Sago Halaban	Pakan Raba'a	66,42	49,89	37,90	61,07	83,90
	Halaban	53,11	51,04	61,01	72,44	56,80
5. Situjuh Limo Nagari	Situjuh	85,90	47,13	57,76	58,73	45,50
6. Harau	Tanjung Pati	75,35	65,02	65,83	82,16	87,70
	Taram	77,52	74,85	71,74	76,69	81,10
7. Guguk	Dangung-Dangung	86,41	84,75	80,20	83,17	68,80
	Padang Kandis	81,26	50,0	59,46	92,11	96,80
8. Mungka	Mungka	86,26	31,78	59,03	59,05	62,90
9. Suliki	Suliki	58,47	35,62	68,69	53,36	83,10
10. Bukik Barisan	Baruah Gunung	54,43	41,33	71,72	109,66	129,60
	Mihat	48,15	45,64	91,49	87,96	62,60
	Banja Laweh	57,47	56,91	82,35	118,49	81,40
11. Gunung Omeh	Koto Tinggi	59,95	41,42	59,69	89,69	81,20
12. Kapur IX	Muaro Paiti	72,85	52,07	88,24	65,24	83,40
	Sialang	65,75	47,64	132,51	81,53	79,80
13. Pangkalan Koto Baru	Pangkalan	60,17	37,17	55,04	57,33	69,50
	Rimbo Data	77,32	83,13	87,65	120,73	84,10
	Gunung Malintang	93,72	78,72	122,06	94,20	87,00

Sumber : Dinas Kesehatan Kab. Lima Puluh Kota

Source : Regional Office of Health at Lima Puluh Kota Regency



## SOSIAL

**Tabel 42.14** Status Gizi Balita Berdasarkan BB/U, TB/U, dan BB/TB Menurut Kecamatan dan Puskesmas di Kabupaten Lima Puluh Kota, 2018  
**Table** Nutritional Status of Children Under Five Years Old based on Underweight, Stunting, and Wasting Category by Subdistrict and Public Health Center in Lima Puluh Kota Regency, 2018

Kecamatan/ Subdistrict	Puskesmas / Public Health Center	Jumlah Balita 0-59 Bulan yang Ditimbang dan Diukur Tinggi Badan/ Number of Children under five years old weighed and measured	Balita Gizi Kurang (BB/U)/ Underweight Toddler (BB/U)	Balita Pendek (TB/U)/ Stunting Toddler (TB/U)	Balita Kurus (BB/TB)/ Wasting Toddler (BB/TB)
(1)	(2)	(3)	(4)	(5)	(6)
1. Payakumbuh	Koto Baru Simalanggang	1.251	33	22	36
2. Akabiluru	Piladang	839	95	180	37
	Batu Hampar	1.071	152	229	72
3. Luak	Mingo	2.007	177	261	117
4. Lareh Sago Halaban	Pakan Rabala	1.609	41	90	11
	Halaban	1.077	103	135	13
5. Stujuh Limo Nagari	Stujuh	1.702	133	236	34
6. Hrauh	Tanjung Pati	2.720	199	520	82
	Taram	1.373	177	410	111
7. Guguk	Dangung Dangung	1.704	61	73	26
	Padang Kandas	688	26	37	14
8. Mingja	Mingja	2.016	86	105	27
9. Suliki	Suliki	939	102	108	48
10. Bukik Barisan	Baruah Gunung	430	34	63	16
	Mihat	671	81	73	59
	Banja Laveh	388	53	116	24
11. Gunung Omeh	Koto Tinggi	916	84	197	31
12. KapurIX	Maro Pati	570	29	90	11
	Sialang	721	31	97	8
13. Pangkalan Koto Baru	Pangkalan	1.349	141	215	48
	Rinbo Deta	387	32	52	21
	Gunung Milintang	528	50	116	12
Jumlah	2018	24.966	1.920	3.425	863

Sumber : Dinas Kesehatan Kab. Lima Puluh Kota

Source : Regional Office of Health at Lima Puluh Kota Regency

**Tabel 4.2.15 Angka Kematian Bayi Menurut Puskesmas dan Kecamatan di Kabupaten Lima Puluh Kota, 2018**  
**Infant Mortality Rate by Public Health Centers and Subdistrict In Lima Puluh Kota Regency, 2018**

Kecamatan / Subdistrict	Puskesmas / Public Health Center	Angka Kematian Bayi / Infant Mortality Rate	
		Laki-Laki/ Male	Perempuan/ Female
(1)	(2)	(3)	(4)
1 . Payakumbuh	Koto Baru Smlg	2,00	8,00
2 . Akabiluru	Piladang	11,00	26,00
	Batu Hampar	12,00	-
3 . Luak	Mungo	2,00	2,00
4 . Lareh Sago Halaban	Pakan Raba'a	10,00	3,00
	Halaban	18,00	-
5 . Situjuah Limo Nagari	Situjuah	6,00	6,00
6 . Harau	Tanjung Pati	3,00	1,00
	Taram	3,00	-
7 . Guguak	Dangung-Dangung	-	2,00
	Padang Kandis	-	-
8 . Mungka	Mungka	4,00	6,00
9 . Suliki	Suliki	-	-
10 . Bukik Barisan	Baruah Gunuang	-	8,00
	Mahat	-	13,00
	Banja Laweh	20,00	-
11 . Gunuang Omeh	Koto Tinggi	-	5,00
12 . Kapur IX	Muaro Paiti	-	4,00
	Sialang	14,00	9,00
13 . Pangkalan Koto Baru	Pangkalan	10,00	7,00
	Rimbo Data	-	27,00
	Gunuang Malintang	-	8,00
Tahun/Years	2018	5,00	5,00
	2017 *	20,09	12,33
	2016	8,84	4,50
	2015	20,09	12,33
	2014	15,39	11,79

Sumber : Dinas Kesehatan Kab. Lima Puluh Kota

Source : Regional Office of Health at Lima Puluh Kota Regency

\*) Data Tahun 2016/ Data in 2016

## SOSIAL

**Tabel 4.2.16** Angka Kelahiran Kasar Menurut Puskesmas dan Kecamatan di Kabupaten Lima Puluh Kota, 2018  
**Table** *Crude Birth Rate by Public Health Centers and Subdistrict In Lima Puluh Kota Regency, 2018*

Kecamatan / <i>Subdistrict</i>	Puskesmas / <i>Public Health Center</i>	Angka Kelahiran Kasar / <i>Crude Birth Rate</i>	
		Laki-Laki/ <i>Male</i>	Perempuan/ <i>Female</i>
(1)	(2)	(3)	(4)
1 . Payakumbuh	Koto Baru Simalanggang	4,00	3,90
2 . Akabiluru	Piladang	3,00	3,60
	Batu Hampar	3,90	3,40
3 . Luak	Mungo	3,50	3,70
4 . Lareh Sago Halaban	Pakan Raba'a	3,90	3,20
	Halaban	3,60	3,80
5 . Situjuh Limo Nagari	Situjuh	3,80	3,30
6 . Harau	Tanjung Pati	5,20	5,40
	Taram	4,60	4,30
7 . Guguak	Dangung-Dangung	4,20	5,20
	Padang Kandis	4,80	3,60
8 . Mungka	Mungka	4,50	4,70
9 . Suliki	Suliki	3,20	4,00
10 . Bukik Barisan	Baruah Gunuang	2,30	4,90
	Mahat	4,40	2,90
	Banja Laweh	5,20	3,10
11 . Gunuang Omeh	Koto Tinggi	3,00	3,50
12 . Kapur IX	Muaro Paiti	4,70	4,10
	Sialang	4,20	4,10
13 . Pangkalan Koto Baru	Pangkalan	4,10	3,30
	Rimbo Data	5,70	4,00
	Gunuang Malintang	5,00	3,80
Tahun/ <i>Years</i>	2018	4,10	4,00
	2017	8,67	8,41
	2016	8,81	7,87
	2015	17,42	15,71
	2014	17,10	15,53

Sumber : Dinas Kesehatan Kab. Lima Puluh Kota

Source : *Regional Office of Health at lima Puluh Kota Regency*

Tabel 4.2.17 Jumlah Peserta Aktif KB Menurut Jenis Alat Kontrasepsi dan Kecamatan di Kabupaten

Lima Puluh Kota, 2018

Number of Active Acceptors by Contraception and Subdistrict In Lima Puluh Kota Regency, 2018

Kecamatan / Sub District	IUD/ Spiral	PIU/FP Pill	KP/WV	Suntik/ injection	Implan/ Implan	Kondom/ Condom	
(1)	(2)	(3)	(4)	(5)	(6)	(7)	
1. Payakumbuh	266	586	36	2.022	741	153	
2. Akabiluru	188	298	14	1.577	223	64	
3. Luak	309	408	10	1.810	212	126	
4. Lareh Sago Halaban	179	521	9	3.015	486	154	
5. Situjuh Limo Nagari	688	266	9	1.089	322	100	
6. Harau	636	905	28	3.319	640	253	
7. Guguak	387	344	9	1.910	352	172	
8. Mungka	138	350	6	1.735	312	168	
9. Suliki	195	205	12	638	129	73	
10. Bukit Barisan	119	399	-	1.944	189	132	
11. Gunung Omeh	62	362	-	624	178	46	
12. Kapur IX	129	1.023	2	1.553	638	131	
13. Pangkalan Koto Baru	175	389	4	2.068	526	107	
Jumlah	2018	3.471	6.057	139	23.254	4.948	1.679
	2017	591	2.851	112	4.394	1.902	1.078
	2016	4.088	7.907	1.418	22.819	4.416	2.211
	2015	5.316	8.750	1.364	31.001	5.717	2.431
	2014	5.383	7.394	1.455	31.052	5.197	2.117

Sumber : DPPKBPPPA Kab. Lima Puluh Kota

Source : Women Empowerment and Family Planning Agency of Lima Puluh Kota

## SOSIAL

**Tabel 4.2.18** Target dan Realisasi Peserta KB Baru Menurut Kecamatan di Kabupaten Lima Puluh Kota, 2018  
**Table** Target and Realization New Family Planning Participation by Sub-district In Lima Puluh Kota Regency, 2018

Kecamatan / Sub District	Target / Target	Realisasi / Realization	Persentase / Percentage
(1)	(2)	(3)	(4)
1. Payakumbuh	1109	1009	90,98
2. Akabiluru	722	744	103,05
3. Luak	857	740	86,35
4. Lareh Sago Halaban	1106	532	48,10
5. Situjuh Limo Nagari	828	495	59,78
6. Harau	2123	1114	52,47
7. Guguk	790	492	62,28
8. Mungka	1044	518	49,62
9. Suliki	565	284	50,27
10. Bukik Barisan	638	640	100,31
11. Gunung Omeh	520	165	31,73
12. Kapur IX	1122	1019	90,82
13. Pangkalan Koto Baru	896	440	49,11
Jumlah	2018 12 320	8 192	66,49
	2017 11 912	11 080	93,02
	2016 10 686	11 365	106,35
	2015 9 465	10 906	115,22
	2014 10 025	12 401	123,70

Sumber : DPPKBPPPA Kab. Lima Puluh Kota

Source : Women Empowerment and Family Planning Agency of Lima Puluh Kota

**Tabel 4.2.19** Banyaknya Anak Umur 7 Sampai Dengan 15 Tahun yang Belum/Tidak Sekolah Menurut Jenis Kelamin dan Kecamatan di Kabupaten Lima Puluh Kota, 2018  
**Table 4.2.19** *Number of the Not Yet/Not in School Children Aged 7 Until 15 Years by Sex and Subdistrict In Lima Puluh Kota Regency, 2018*

Kecamatan / Sub District	Anak Belum/Tidak Sekolah Umur 7 s/d 15 tahun / Not Yet/Not in School Children aged 7 until 15 Years		
	Laki-laki / Male	Perempuan / Female	Jumlah / Total
(1)	(2)	(3)	(4)
1 . Payakumbuh	224	200	424
2 . Akabiluru	63	63	126
3 . Luak	236	172	408
4 . Lareh Sago Halaban	173	167	340
5 . Situjuah Limo Nagari	72	65	137
6 . Harau	168	143	311
7 . Guguak	139	108	247
8 . Mungka	317	301	618
9 . Suliki	138	172	310
10 . Bukik Barisan	158	139	297
11 . Gunuang Omeh	180	172	352
12 . Kapur IX	377	330	707
13 . Pangkalan Koto Baru	353	282	635
Jumlah	2 598	2 314	4 912

Sumber : DPPKBPPPA Kab. Lima Puluh Kota

Source : *Women Empowerment and Family Planning Agency of Lima Puluh Kota*

## SOSIAL

**Tabel 4.2.20** Jumlah Keluarga Menurut Tingkat Kesejahteraan dan Kecamatan di Kabupaten Lima Puluh Kota, 2018  
**Table** *Number of Household by Welfare Level and Subdistrict In Lima Puluh Kota Regency, 2018*

Kecamatan / Sub District	Tingkat Kesejahteraan / Welfare Level			
	Pra Sejahtera	Sejahtera I	Sejahtera II	
(1)	(2)	(3)	(4)	
1 . Payakumbuh	165	646	4 462	
2 . Akabiluru	74	541	4 149	
3 . Luak	284	645	3 611	
4 . Lareh Sago Halaban	264	668	4 473	
5 . Situjuah Limo Nagari	113	355	2 810	
6 . Harau	180	424	2 632	
7 . Guguak	140	450	2 901	
8 . Mungka	251	635	3 602	
9 . Suliki	121	274	1 655	
10 . Bukik Barisan	159	339	1 742	
11 . Gunung Omeh	147	297	1 630	
12 . Kapur IX	335	614	2 561	
13 . Pangkalan Koto Baru	298	433	2 303	
Jumlah	2018	2 531	6 321	38 531
	2017	4 651	47 695	53 233
	2016	4 814	67 990	33 578
	2015	4 607	68 061	33 502

Sumber : DPPKBPPPA Kab. Lima Puluh Kota

Source : Women Empowerment and Family Planning Agency of Lima Puluh Kota

## 4.3 Agama dan Sosial Lainnya/ Religion and Social Affairs

**Tabel 4.3.1** Jumlah Penduduk Menurut Kecamatan dan Agama yang Dianut di Kabupaten Lima Puluh Kota, 2018  
**Table** Population by Subdistrict and Religion in Lima Puluh Kota Regency, 2018

Kecamatan/ Subdistrict	Islam	Kristen/ Christian		Budha/ Buddhism	Hindu/ Hinduism	Jumlah/ Total
		Potestary/ Potestant	Katholik/ Catholic			
(1)	(2)	(3)	(4)	(5)	(6)	(7)
1. Payakumbuh	34607	-	-	-	-	34607
2. Akabiluru	28842	-	-	-	-	28842
3. Luak	30002	12	11	-	-	30025
4. Lareh Sago Halaban	35885	-	52	-	-	35937
5. Situjuh Limo Nagari	25348	-	-	-	-	25348
6. Harau	53548	187	154	-	-	53889
7. Guguk	36892	-	-	-	-	36892
8. Mungka	29354	-	-	-	-	29354
9. Suliki	15294	-	-	-	-	15294
10. Bukik Barisan	21885	-	-	-	-	21885
11. Gunuang Orneh	13349	-	-	-	-	13349
12. Kapur IX	30500	-	-	-	-	30500
13. Pangkalan Koto Baru	29715	-	15	-	-	29730
Kab. Lima Puluh Kota Lima Puluh Kota Regency	385221	199	232	-	-	385652

Sumber : Kementerian Agama Kab. Lima Puluh Kota

Sumber : Ministry of Religious Affairs of Lima Puluh Kota Regency



SOSIAL

**Tabel 4.32** Jumlah Tempat Peribadatan Menurut Kecamatan di Kabupaten Lima Puluh Kota, 2018  
**Table** Number of Prayer Place by Subdistrict In Lima Puluh Kota Regency, 2018

Kecamatan / Subdistrict	Masjid/ Mbsque	Mushala/ Pray room	Kristen / Christian		Pura/ Temple	Vihara
			gereja Potestan/ Potestant	Gereja Katholik/ Catholic		
(1)	(2)	(3)	(4)	(5)	(6)	(7)
1. Payakumbuh	23	52	-	-	-	-
2. Akabiluru	28	82	-	-	-	-
3. Luak	31	95	-	-	-	-
4. Lareh Sago Halaban	46	92	-	-	-	-
5. Situjuh Limo Nagari	21	37	-	-	-	-
6. Harau	41	149	-	-	-	-
7. Gugak	40	84	-	-	-	-
8. Mungka	33	65	-	-	-	-
9. Suliki	34	32	-	-	-	-
10. Bukik Barisan	43	67	-	-	-	-
11. Gunuang Omeh	32	45	-	-	-	-
12. Kapur IX	26	68	-	-	-	-
13. Pangkalan Koto Baru	24	85	-	-	-	-
Kab. Lima Puluh Kota Lima Puluh Kota Regency	422	953	-	-	-	-

Sumber : Kementerian Agama Kab. Lima Puluh Kota

Sumber : Ministry of Religious Affairs of Lima Puluh Kota Regency

**Tabel 4.3.3** Jumlah Desa/ Kelurahan yang mengalami Bencana Alam Menurut Kecamatan di Kabupaten Lima Puluh Kota, 2011-2018

*Number of Villages that Had Natural Disaster by Subdistrict In Lima Puluh Kota Regency, 2011-2018*

Kecamatan / Subdistrict	Banjir / Flood			Gempa Bumi / Earthquake		
	2011	2014	2018	2011	2014	2018
(1)	(2)	(3)	(4)	(5)	(6)	(7)
1. Payakumbuh	5	1	4	2	-	-
2. Akabiluru	-	-	-	1	-	2
3. Luak	1	3	2	-	-	1
4. Lareh Sago Halaban	3	4	2	3	1	-
5. Situjuh Limo Nagari	-	-	-	-	-	4
6. Harau	7	8	7	-	-	4
7. Guguak	-	1	-	-	-	-
8. Mungka	4	2	4	-	-	1
9. Suliki	2	1	1	-	-	-
10. Bukik Barisan	1	-	1	-	-	2
11. Gunuang Omeh	2	-	-	-	-	-
12. Kapur IX	6	-	7	-	-	1
13. Pangkalan Koto Baru	2	3	4	-	-	1
Kab.Lima Puluh Kota <i>Lima Puluh Kota Regency</i>	33	23	32	6	1	16

*Bersambung/ To Be Continued*

**SOSIAL**

**Lanjutan Tabel/ Continued Table 4.3.3**

Kecamatan / Subdistrict	Tanah Longsor / Landslide		
	2011	2014	2018
(1)	(8)	(9)	(10)
1 . Payakumbuh	-	-	2
2 . Akabiluru	3	1	1
3 . Luak	2	1	2
4 . Lareh Sago Halaban	4	4	2
5 . Situjuah Limo Nagari	1	1	3
6 . Harau	5	3	2
7 . Guguak	1	1	1
8 . Mungka	2	-	2
9 . Suliki	4	3	-
10 . Bukik Barisan	2	3	4
11 . Gunung Omeh	3	2	1
12 . Kapur IX	3	1	5
13 . Pangkalan Koto Baru	1	2	5
<b>Kab.Lima Puluh Kota</b>	<b>31</b>	<b>22</b>	<b>30</b>
<i>Lima Puluh Kota Regency</i>			

Sumber/Source: BPS, Pendataan Potensi Desa (Podes)/BPS-Statistics Indonesia, Village Potential Data Collecting

**Table 4.3.4** Jumlah Nikah Menurut Kecamatan di Kabupaten Lima Puluh Kota, 2018  
**Number of Marriage by Subdistrict In Lima Puluh Kota Regency, 2018**

Kecamatan / Subdistrict		Nikah / Marriage
(1)		(2)
1 .	Payakumbuh	312
2 .	Akabiluru	285
3 .	Luak	231
4 .	Lareh Sago Halaban	297
5 .	Situjuah Limo Nagari	228
6 .	Harau	447
7 .	Guguak	303
8 .	Mungka	240
9 .	Suliki	114
10 .	Bukik Barisan	241
11 .	Gunuang Omeh	141
12 .	Kapur IX	278
13 .	Pangkalan Koto Baru	238
Jumlah	2018	3 355
	2017	3 376
	2016	3 198
	2015	2 821
	2014	2 901

Sumber : Kementerian Agama Kab. Lima Puluh Kota

Source : Ministry of Religious Affairs of Lima Puluh Kota Regency

## SOSIAL

### Jumlah Ulama, Mubalig, Penyuluh Agama, dan Khatib

**Tabel 4.3.5 Menurut Kecamatan di Kabupaten Lima Puluh Kota, 2018**

**Table** *Number of Muslim Religious, Preacher, Religious Elucidator and Precher at Mosque by Subdistrict In Lima Puluh Kota Regency, 2018*

Kecamatan / Subdistrict	Ulama / Muslim Religious	Mubalig / Precher	Penyuluh Agama / Religious Elucidator	Khatib / Precher at Mosque	
(1)	(2)	(3)	(4)	(5)	
1 . Payakumbuh	12	25	8	20	
2 . Akabiluru	-	-	8	26	
3 . Luak	-	-	8	28	
4 . Lareh Sago Halaban	6	10	8	46	
5 . Situjuh Limo Nagari	13	23	8	15	
6 . Harau	13	30	8	36	
7 . Guguak	23	50	8	35	
8 . Mungka	-	-	8	40	
9 . Suliki	2	6	8	20	
10 . Bukik Barisan	14	27	8	47	
11 . Gunuang Omeh	11	20	8	32	
12 . Kapur IX	5	10	8	8	
13 . Pangkalan Koto Baru	-	-	8	26	
Jumlah	2018	99	201	104	379
	2017	-	-	104	-
	2016	-	-	104	-
	2015	-	-	171	417
	2014	195	617	171	404

Sumber : Kementrian Agama Kab. Lima Puluh Kota

Source : Ministry of Religious Affairs of Lima Puluh Kota Regency

**Tabel 4.3.6** Jumlah Jemaah Haji Menurut Tingkat Pendidikan dan Kecamatan di Kabupaten Lima Puluh Kota, 2018  
**Table** Number of Muslim Pilgrims by Education Level and Subdistrict In Lima Puluh Kota Regency, 2018

Kecamatan/ Subdistrict	SD/PS	SLTP/JHS	SLTA/SHS	DIII/Acd	S1/Univ	S2-S3/Univ	
(1)	(2)	(3)	(4)	(5)	(6)	(7)	
1. Payakumbuh	7	8	7	3	3	2	
2. Akabiluru	3	-	2	3	1	-	
3. Luak	8	2	4	3	5	-	
4. Lareh Sago Halaban	3	4	1	-	2	1	
5. Situjuh Limo Nagari	-	2	1	2	1	-	
6. Harau	12	5	13	4	10	3	
7. Guguak	6	4	16	12	13	-	
8. Mungka	11	3	7	6	8	-	
9. Suliki	2	2	10	2	3	-	
10. Bukik Barisan	12	4	5	4	8	-	
11. Gunuang Omeh	3	1	1	1	-	-	
12. Kapur IX	9	1	5	1	2	-	
13. Pangkalan Koto Baru	10	-	4	2	1	-	
Jumlah	2018	86	36	76	43	57	6
	2017	74	46	62	37	71	11
	2016	35	34	43	21	51	3
	2015	66	38	80	22	56	3
	2014	68	49	70	38	20	5

Sumber : Kementerian Agama Kab. Lima Puluh Kota

Sumber : Ministry of Religious Affairs of Lima Puluh Kota Regency

## SOSIAL

**Tabel 4.3.7** Jumlah Jemaah Haji Menurut Pekerjaan Utama dan Kecamatan di Kabupaten Lima Puluh Kota, 2018  
**Table** Number of Muslim Pilgrims by Prime Work and Subdistrict In Lima Puluh Kota Regency, 2018

Kecamatan / Subdistrict	Tani / Farmer	Dagang / Trading	PNS / Civil Servant	ABRI / Army	Lainnya / Others	Jumlah / Total	
(1)	(2)	(3)	(4)	(5)	(6)	(7)	
1. Payakumbuh	3	4	6	1	16	30	
2. Akabiluru	1	1	3	4	-	9	
3. Luak	2	3	8	-	9	22	
4. Lareh Sago Halaban	-	4	3	-	4	11	
5. Situjuh Limo Nagari	1	-	2	-	3	6	
6. Harau	8	1	18	1	19	47	
7. Guguak	4	7	22	-	18	51	
8. Mungka	3	6	14	-	12	35	
9. Suliki	1	6	5	-	7	19	
10. Bukik Barisan	8	5	13	-	7	33	
11. Gunuang Omeh	1	1	2	-	2	6	
12. Kapur IX	4	2	6	-	6	18	
13. Pangkalan Koto Baru	1	2	3	-	11	17	
Jumlah	2018	37	42	105	6	114	304
	2017	45	17	106	-	133	301
	2016	23	27	67	1	69	187
	2015	34	32	83	4	109	262
	2014	25	45	51	-	129	250

Sumber : Kementerian Agama Kab. Lima Puluh Kota

Sumber : Ministry of Religious Affairs of Lima Puluh Kota Regency

**Tabel 4.3.8** Jumlah Ternak Qurban Menurut Jenis Ternak dan Kecamatan di Kabupaten Lima Puluh Kota, 2018  
**Numbers of Qurban by Kind of Animal and Subdistrict In Lima Puluh Kota Regency, 2018**

Kecamatan / Subdistrict	Kerbau / Buffalo	Sapi / Cow	Kambing / Goat	Jumlah / Total	
(1)	(2)	(3)	(4)	(5)	
1 . Payakumbuh	-	485	63	548	
2 . Akabiluru	-	384	19	403	
3 . Luak	6	264	188	458	
4 . Lareh Sago Halaban	-	230	198	428	
5 . Situjuh Limo Nagari	-	253	53	306	
6 . Harau	2	505	126	633	
7 . Guguak	1	788	574	1363	
8 . Mungka	69	174	68	311	
9 . Suliki	-	214	10	224	
10 . Bukik Barisan	1	267	41	309	
11 . Gunung Omeh	6	154	35	195	
12 . Kapur IX	64	126	22	212	
13 . Pangkalan Koto Baru	30	159	22	211	
Jumlah	2018	179	4 003	1 419	5 601
	2017	381	4 066	797	5 244
	2016	196	3 630	955	4 781
	2015	162	3 812	526	4 500
	2014	149	3 672	682	4 503

Sumber : Kementerian Agama Kab. Lima Puluh Kota

Sumber : Ministry of Religious Affairs of Lima Puluh Kota Regency



## SOSIAL

**Table 4.3.9** Jumlah Cerai Talak dan Cerai Gugat Menurut Kecamatan di Kabupaten Lima Puluh Kota, 2018  
*Divorced Pronounce, Divorced by Subdistrict In Lima Puluh Kota Regency, 2018*

Kecamatan / <i>Subdistrict</i>	Cerai Talak / <i>Divorced Pro-nounce</i>	Cerai Gugat / <i>Divorced</i>
(1)	(2)	(3)
1 . Payakumbuh	6	6
2 . Akabiluru	1	5
3 . Luak	1	4
4 . Lareh Sago Halaban	4	10
5 . Situjuh Limo Nagari	1	4
6 . Harau	27	94
7 . Guguak	20	58
8 . Mungka	15	43
9 . Suliki	2	27
10 . Bukik Barisan	12	27
11 . Gunuang Omeh	5	10
12 . Kapur IX	16	17
13 . Pangkalan Koto Baru	8	18
Kab.Lima Puluh Kota <i>Lima Puluh Kota Regency</i>	118	323

Sumber : Pengadilan Agama Tanjung Pati

*Source: State Religious of Tanjung Pati*

**Tabel** 4.3.10 **Jumlah Akte Kelahiran Yang Dikeluarkan menurut Bulan di Kabupaten Lima Puluh Kota, 2018**  
**Table** *Number of Certificate of Birth by Month In Lima Puluh Kota Regency, 2018*

Bulan / Month	Jumlah Akte Kelahiran / Number of Certificate of Birth	
(1)	(2)	
1. Januari/January	1 347	
2. Februari/February	837	
3. Maret/March	827	
4. April/April	1 195	
5. Mei/May	795	
6. Juni/June	476	
7. Juli/July	1 428	
8. Agustus/August	1 065	
9. September/September	1 388	
10. Oktober/October	1 045	
11. November/November	1 114	
12. Desember/December	964	
Jumlah	2018	12 481
	2017	17 960
	2016	17 045
	2015	8 688
	2014	8 525

Sumber : Dinas Kependudukan dan Pencatatan Sipil Kabupaten Lima Puluh Kota  
 Sumber : *Regional Office of Citizenship and Transmigration of Lima Puluh Kota Regency*

## SOSIAL

**Tabel 4.3.11** Jumlah Kartu Tanda Penduduk Elektronik (KTP-el ) Yang Dikeluarkan menurut Bulan di Kabupaten Lima Puluh Kota, 2018  
*Number Card of Recording Electronic Identity Card (e-ID) Sign by Month In Lima Puluh Kota Regency, 2018*

Bulan / Month	Jumlah Kartu Tanda Penduduk Elektronik (e-KTP) / Number of Recording Electronic Identity Card (e-ID)	
(1)	(2)	
1. Januari/January	3 882	
2. Februari/February	2 285	
3. Maret/March	2 833	
4. April/April	2 041	
5. Mei/May	2 140	
6. Juni/June	1 484	
7. Juli/July	2 643	
8. Agustus/August	1 771	
9. September/September	2 935	
10. Oktober/October	1 632	
11. November/November	1 259	
12. Desember/December	2 709	
Jumlah	2018	27 614
	2017	15 684
	2016	21 338
	2015	18 267
	2014	8 880

Sumber : Dinas Kependudukan dan Pencatatan Sipil Kabupaten Lima Puluh Kota

*Sumber : Regional Office of Citizenship and Transmigration of Lima Puluh Kota Regency*

**Tabel** 4.3.12 Jumlah Kartu Keluarga Yang Dikeluarkan menurut Bulan  
**Table** di Kabupaten Lima Puluh Kota, 2018  
*Number of Family Card by Month In Lima Puluh Kota Regency, 2018*

Bulan / Month	Jumlah Kartu Keluarga / Number of Family Card	
(1)	(2)	
1. Januari/January	2 447	
2. Februari/February	1 969	
3. Maret/March	2 064	
4. April/April	2 436	
5. Mei/May	1 704	
6. Juni/June	962	
7. Juli/July	3 089	
8. Agustus/August	2 499	
9. September/September	2 842	
10. Oktober/October	2 964	
11. November/November	2 144	
12. Desember/December	1 989	
Jumlah	2018	27 109
	2017	24 381
	2016	23 522
	2015	21 721
	2014	20 022

Sumber : Dinas Kependudukan dan Pencatatan Sipil Kabupaten Lima Puluh Kota  
 Sumber : Regional Office of Citizenship and Transmigration of Lima Puluh Kota Regency

## SOSIAL

**Tabel** 4.3.13 Jumlah Penduduk Menurut Tingkat Pendidikan dan Jenis Kelamin di Kabupaten Lima Puluh Kota, 2018  
**Table** 4.3.13 *Number of Population by Educational Level and Sex In Lima Puluh Kota Regency, 2018*

Jenjang Pendidikan/ <i>Level of Education</i>	Jenis Kelamin/ <i>Sex</i>		Jumlah/ <i>Total</i>	
	Laki-Laki/ <i>Male</i>	Perempuan/ <i>Female</i>		
(1)	(2)	(3)	(4)	
1. SD/Sederajat <i>Elementary School/Equivalent</i>	35 353	34 337	69 690	
2. SLTP/Sederajat <i>Yunior High School/Equivalent</i>	21 834	21 854	43 688	
3. SLTA/Sederajat <i>Sernior High School/Equivalent</i>	28 051	28 753	56 804	
4. DI/DII <i>Diploma I/Diploma II</i>	451	1 539	1 990	
5. DIII <i>Diploma III</i>	1 598	2 909	4 507	
6. DIV/S1 <i>Diploma IV/Strata 1</i>	4 571	8 067	12 638	
7. S2/Strata 2	224	227	451	
8. S3/Strata 3	7	6	13	
Jumlah				
	2018	92 089	97 692	189 781
	2017	92 557	97 207	189 764
	2016	93 117	97 504	190 621
	2015	94 307	97 940	192 247
	2014	97 759	101 451	199 210

Sumber : Dinas Kependudukan dan Pencatatan Sipil Kabupaten Lima Puluh Kota

*Sumber : Regional Office of Citizenship and Transmigration of Lima Puluh Kota Regency*

**Tabel** 4.3.14 **Jumlah Akte Kematian yang dikeluarkan menurut Bulan di Kabupaten Lima Puluh Kota, 2018**  
**Table** *Number of Death Certificate That Issued by Month In Lima Puluh Kota Regency, 2018*

Bulan / Month	Jumlah Akte Kematian/ Number of Death Certificate
(1)	(2)
1. Januari/January	3
2. Februari/February	2
3. Maret/March	6
4. April/April	8
5. Mei/May	4
6. Juni/June	2
7. Juli/July	6
8. Agustus/August	25
9. September/September	49
10. Oktober/October	35
11. November/November	30
12. Desember/December	19
Jumlah	2018
	2017
	2016
	2015
	2014
	189
	49
	23
	16
	9

Sumber : Dinas Kependudukan dan Pencatatan Sipil Kabupaten Lima Puluh Kota  
 Sumber : Regional Office of Citizenship and Transmigration of Lima Puluh Kota Regency

## SOSIAL

**Tabel** 4.3.15 Jumlah Kartu Keluarga menurut Kecamatan di Kabupaten Lima Puluh Kota, 2018  
**Table** Number of Family Card by Subdistrict In Lima Puluh Kota Regency, 2018

Bulan / Month	Jumlah Kartu Keluarga/ Number of Family Card
(1)	(2)
1 . Payakumbuh	10 712
2 . Akabiluru	8 732
3 . Luak	8 887
4 . Lareh Sago Halaban	12 354
5 . Situjuh Limo Nagari	7 120
6 . Harau	15 427
7 . Guguak	11 425
8 . Mungka	8 264
9 . Suliki	4 910
10 . Bukik Barisan	7 743
11 . Gunuang Omeh	4 400
12 . Kapur IX	8 233
13 . Pangkalan Koto Baru	8 691
Jumlah	2018 116 898
	2017 115 110
	2016 112 705
	2015 108 620
	2014 106 076

Sumber : Dinas Kependudukan dan Pencatatan Sipil Kabupaten Lima Puluh Kota

Sumber : Regional Office of Citizenship and Transmigration of Lima Puluh Kota Regency

**Tabel** 4.3.16 **Jumlah Perekaman Kartu Tanda Penduduk Elektronik ( KTP-el )  
di Kabupaten Lima Puluh Kota, 2018**  
**Number of Recording Electronic Identity Card (e-ID)  
In Lima Puluh Kota Regency, 2018**

Bulan / Month	Jumlah Perekaman KTP-el/ Number of Recording Electronic Identity Card	
(1)	(2)	
1 . Januari/January	635	
2 . Februari/February	509	
3 . Maret/March	682	
4 . April/April	1476	
5 . Mei/May	642	
6 . Juni/June	608	
7 . Juli/July	1458	
8 . Agustus/August	2238	
9 . September/September	869	
10 . Oktober/October	887	
11 . November/November	840	
12 . Desember/December	1127	
Jumlah	2018	11971
	2017	10001
	2016	10873
	2015	4310
	2014	706

Sumber : Dinas Kependudukan dan Pencatatan Sipil Kabupaten Lima Puluh Kota

Sumber : Regional Office of Citizenship and Transmigration of Lima Puluh Kota Regency



## SOSIAL

**Tabel 4.3.17** Jumlah Penduduk Wajib KTP dan Perekaman KTP-el Menurut Kecamatan di Kabupaten Lima Puluh Kota, 2018  
**Number of Population Compulsory ID Card and e-ID Recording by Subdistrict In Lima Puluh Kota Regency, 2018**

Bulan / Month	Jumlah Wajib KTP/ Population Compulsory	Jumlah Perekaman KTP-el/ e-ID Recording	Persentase/ Percentage	
(1)	(2)	(3)	(4)	
1 . Payakumbuh	25 400	24 433	96,19	
2 . Akabiluru	20 595	19 802	96,15	
3 . Luak	20 045	19 459	97,08	
4 . Lareh Sago Halaban	27 734	26 726	96,37	
5 . Situjuh Limo Nagari	16 367	15 844	96,80	
6 . Harau	36 479	35 082	96,17	
7 . Guguak	26 387	25 529	96,75	
8 . Mungka	19 120	18 527	96,90	
9 . Suliki	11 137	10 731	96,35	
10 . Bukik Barisan	17 529	16 787	95,77	
11 . Gunuang Omeh	10 157	9 702	95,52	
12 . Kapur IX	19 971	18 965	94,96	
13 . Pangkalan Koto Baru	21 025	20 203	96,09	
Jumlah				
	2018	271 946	261 790	96,27
	2017	269 259	250 147	92,90
	2016	265 626	248 058	93,39
	2015	260 719	235 321	90,26
	2014 *)	272 497	108 362	39,77

Sumber : Dinas Kependudukan dan Pencatatan Sipil Kabupaten Lima Puluh Kota

Sumber : Regional Office of Citizenship and Transmigration of Lima Puluh Kota Regency

\*) Catatan : Data tahun 2013 / Notes : Data in 2013

**Tabel 4.3.18** Jumlah Lembaga Kesejahteraan Sosial dan Karang Taruna di Kabupaten Lima Puluh Kota, 2018  
**Number of Social Organization and Karang Taruna In Lima Puluh Kota Regency, 2018**

Kecamatan / Subdistrict	Karang Taruna	Lembaga Kesejahteraan Sosial/ Social Organization		
		Tercatat / Record	Terdaftar/ Registry	
(1)	(2)	(3)	(4)	
1 . Payakumbuh	5	-	4	
2 . Akabiluru	4	-	-	
3 . Luak	2	-	-	
4 . Lareh Sago Halaban	4	-	-	
5 . Situjuh Limo Nagari	4	-	4	
6 . Harau	5	-	2	
7 . Guguak	3	-	1	
8 . Mungka	1	-	-	
9 . Suliki	5	-	-	
10 . Bukik Barisan	4	-	-	
11 . Gunung Omeh	1	-	-	
12 . Kapur IX	4	-	-	
13 . Pangkalan Koto Baru	1	-	-	
Jumlah				
	2018	43	-	11
	2017	42	8	11
	2016	79	-	11
	2015	78	-	12
	2014	78	15	12

Sumber : Dinas Sosial Kab. Lima Puluh Kota

Source : Social Service of Lima Puluh Kota

## SOSIAL

**Tabel** 4.3.19 **Banyaknya Karang Taruna Menurut Klasifikasi dan Kecamatan di Kabupaten Lima Puluh Kota, 2018**  
**Table** *Number of Karang Taruna by classification and Subdistrict in Lima Puluh Kota Regency, 2018*

Kecamatan / Subdistrict	Tumbuh / Growth	Berkembang/ Rising	Maju/ Thrive	Jumlah/ Total	
(1)	(2)	(3)	(4)	(5)	
1 . Payakumbuh	-	-	-	-	
2 . Akabiluru	-	-	-	-	
3 . Luak	-	-	-	-	
4 . Lareh Sago Halaban	-	1	-	1	
5 . Situjuh Limo Nagari	-	-	-	-	
6 . Harau	-	1	1	2	
7 . Guguak	-	-	-	-	
8 . Mungka	1	1	-	2	
9 . Suliki	-	-	-	-	
10 . Bukik Barisan	-	1	-	1	
11 . Gunuang Omeh	-	-	-	-	
12 . Kapur IX	-	1	-	1	
13 . Pangkalan Koto Baru	-	1	-	1	
Jumlah	2018	1	6	1	8
	2017	79	42	14	135
	2016	79	71	8	79
	2015	75	16	-	97
	2014	75	16	-	97

Sumber : Dinas Sosial Kab. Lima Puluh Kota

Source : Social Service of Lima Puluh Kota

**Tabel 4.3.20 Peristiwa Bencana Alam Menurut Kecamatan di Kabupaten Lima Puluh Kota, 2018**  
*Nature Disaster In Lima Puluh Kota Regency, 2018*

Kecamatan/ <i>Subdistrict</i>	Bencana Alam / <i>Nature Disaster</i>			
	Angin Ribut/ <i>Typhoon</i>	Kebakaran / <i>Burning</i>	Banjir/ <i>Flood</i>	
(1)	(2)	(3)	(4)	
1 . Payakumbuh	-	1	-	
2 . Akabiluru	-	1	-	
3 . Luak	-	-	-	
4 . Lareh Sago Halaban	-	1	1	
5 . Situjuh Limo Nagari	1	1	1	
6 . Harau	-	2	1	
7 . Guguak	2	1	-	
8 . Mungka	-	2	-	
9 . Suliki	-	-	1	
10 . Bukik Barisan	1	2	-	
11 . Gunuang Omeh	-	1	-	
12 . Kapur IX	1	5	-	
13 . Pangkalan Koto Baru	1	-	1	
Jumlah				
	2018	6	17	5
	2017	9	17	10
	2016	17	21	24
	2015	14	27	3
	2014	6	19	8

Sumber : Dinas Sosial Kab. Lima Puluh Kota

Source : Social Service of Lima Puluh Kota

## SOSIAL

**Tabel** 4.3.21 **Banyaknya Panti dan Penghuni Menurut Kecamatan di Kabupaten Lima Puluh Kota, 2018**  
**Table** *Number of Residence and Occupants by Subdistrict In Lima Puluh Kota Regency, 2018*

Kecamatan/ Subdistrict	Banyaknya Panti/ Number of Residence	Penghuni / Occupants			
		Laki-laki/ Male	Perempuan / Female	Jumlah / Total	
(1)	(2)	(3)	(4)	(5)	
1 . Payakumbuh	3	65	60	125	
2 . Akabiluru	-	-	-	-	
3 . Luak	-	-	-	-	
4 . Lareh Sago Halaban	-	-	-	-	
5 . Situjuh Limo Nagari	4	53	41	94	
6 . Harau	1	26	9	35	
7 . Guguak	1	26	30	56	
8 . Mungka	-	-	-	-	
9 . Suliki	-	-	-	-	
10 . Bukik Barisan	-	-	-	-	
11 . Gunuang Omeh	-	-	-	-	
12 . Kapur IX	-	-	-	-	
13 . Pangkalan Koto Baru	-	-	-	-	
Jumlah					
	2018	9	170	140	310
	2017	9	157	117	274
	2016	9	170	13	313
	2015	9	171	195	366
	2014	9	171	195	324

Sumber : Dinas Sosial Kab. Lima Puluh Kota

Source : Social Service of Lima Puluh Kota

**Tabel 4.3.22** Jumlah Yatim Piatu / Anak Terlantar dan Penderita Cacat Menurut Kecamatan di Kabupaten Lima Puluh Kota, 2018  
*Number of Orphan / Negligent Children and Deformity by Subdistrict In Lima Puluh Kota Regency, 2018*

Kecamatan/ Subdistrict	Yatim Piatu-Anak Terlantar yang sudah di bantu di Panti / Orphan-Negligent Children	Penderita Cacat / Deformity	
		Belum Dibantu / Not Yet Be Assist	Dibantu/ Assisted
(1)	(2)	(3)	(4)
1 . Payakumbuh	3	155	14
2 . Akabiluru	-	127	9
3 . Luak	-	141	9
4 . Lareh Sago Halaban	-	189	4
5 . Situjuh Limo Nagari	4	170	1
6 . Harau	1	221	6
7 . Guguak	1	206	6
8 . Mungka	-	210	2
9 . Suliki	-	129	2
10 . Bukik Barisan	-	101	1
11 . Gunung Omeh	-	-	1
12 . Kapur IX	-	161	5
13 . Pangkalan Koto Baru	-	179	-
Jumlah			
	2018	9	1 989
	2017	8	2 030
	2016	9	785
	2015	9	-
	2014	118	-

Sumber : Dinas Sosial Kab. Lima Puluh Kota

Source : Social Service of Lima Puluh Kota

## SOSIAL

### 4.4 Kriminalitas/ Crime

**Tabel** 4.4.1 **Tambahan Narapidana Pada Rutan Suliki Menurut Jenis Kelamin dan**  
**Table** **Kejahatan / Pelanggaran di Kabupaten Lima Puluh Kota, 2018**  
**Addition of Prisoner At Suliki's Prison by Sex and Kind of Crime**  
**In Lima Puluh Kota Regency, 2018**

Kejahatan-Pelanggaran / <i>Kind of Crime</i>	Jenis Kelamin / Sex			
	Laki-laki / <i>Male</i>	Perempuan / <i>Female</i>	Jumlah / <i>Total</i>	
(1)	(2)	(3)	(4)	
1 . Pencurian <i>Stealing</i>	4	-	4	
2 . Penculikan <i>Kidnapped</i>	-	-	-	
3 . Penganiayaan <i>Battering</i>	1	-	1	
4 . Perjudian <i>Gambling</i>	1	-	1	
5 . Terhadap ketertiban <i>Public Order and Security</i>	-	-	-	
6 . Lain-lain <i>Others</i>	35	-	35	
Jumlah				
	2018	41	-	41
	2017	46	-	46
	2016	70	-	70
	2015	36	1	37
	2014	50	-	50

Sumber : Rutan Suliki Kab. Lima Puluh Kota

Sumber : *Suliki's Prison Lima Puluh Kota Regency*

**Tabel**  
**Table**

4.4.2

**Tambahan Narapidana Pada Rutan Suliki Menurut Lamanya Pidana  
Penjara dan Bulan di Kabupaten Lima Puluh Kota, 2018**  
**Addition of Prisoner At Suliki's Prison by Time of Punishment  
and Month In Lima Puluh Kota Regency, 2018**

Bulan / Month	>5 tahun / Overs than 5 years	1 s/d 5 tahun / 1 until 5 years	<1 tahun / Lowers than 1 years	Jumlah / Total	
(1)	(2)	(3)	(4)	(5)	
1 . Januari/January	25	14	2	41	
2 . Februari/February	27	15	3	45	
3 . Maret/March	27	17	3	47	
4 . April/April	28	18	2	48	
5 . Mei/May	25	12	2	39	
6 . Juni/June	25	12	1	38	
7 . Juli/July	24	13	1	38	
8 . Agustus/August	28	15	1	44	
9 . September/Septembe	25	15	1	41	
10 . Oktober/October	20	13	-	33	
11 . November/November	23	17	5	45	
12 . Desember/December	23	15	3	41	
Jumlah	2018	300	176	24	500
	2017	19	29	1	49
	2016	11	20	39	70
	2015	6	20	11	37
	2014	6	17	28	51

Sumber : Rutan Suliki Kab. Lima Puluh Kota

Sumber : Suliki's Prison Lima Puluh Kota Regency



## SOSIAL

**Tabel** 4.4.3 Penghuni Rutan Suliki Menurut Jenis Status Penahanan  
**Table** Tidak Termasuk Residivis di Kabupaten Lima Puluh Kota, 2018  
*Number of Prisoner by Restraint Status Without Former Convict  
 In Lima Puluh Kota Regency, 2018*

Kejahatan-Pelanggaran / <i>Kind of Crime</i>	Jenis Kelamin / <i>Sex</i>			
	Laki-laki / <i>Male</i>	Perempuan / <i>Female</i>	Jumlah / <i>Total</i>	
(1)	(2)	(3)	(4)	
1. Pencurian <i>Stealing</i>	4	-	4	
2. Penculikan <i>Kidnapped</i>	-	-	-	
3. Kesusilaan <i>Morality Crime</i>	1	-	1	
4. Perjudian <i>Gambling</i>	1	-	1	
5. Kenakalan <i>Naughtily</i>	19	-	19	
6. Lain-lain <i>Others</i>	7	-	7	
7. Perlindungan Anak <i>Child Protection</i>	9	-	9	
Jumlah				
	2018	41	-	41
	2017	10	-	10
	2016	79	-	79
	2015	24	-	25
	2014	45	-	45

Sumber : Rutan Suliki Kab. Lima Puluh Kota

Sumber : *Suliki's Prison Lima Puluh Kota Regency*

**Tabel**  
**Table**

4.4.4

**Jumlah Narapidana Pada Lembaga Pembinaan Khusus Anak Kelas II  
Tanjung Pati Menurut Jenis Kelamin dan Kejahatan / Pelanggaran  
di Kabupaten Lima Puluh Kota, 2018**  
*Number of Prisoner at Child specific guidance institution Tanjung  
Pati by Sex and Kind of Crime In Lima Puluh Kota Regency, 2018*

Kejahatan-Pelanggaran / <i>Kind of Crime</i>	Jenis Kelamin / Sex			
	Laki-laki/ <i>Male</i>	Perempuan/ <i>Female</i>	Jumlah/ <i>Total</i>	
(1)	(2)	(3)	(4)	
1 . Pencurian <i>Stealing</i>	11	4	15	
2 . Narkoba <i>Drug Abuse</i>	6	61	67	
3 . Penganiayaan <i>Battering</i>	-	-	-	
4 . Pembunuhan <i>Murder</i>	-	3	3	
5 . Kesusilaan <i>Morality Crime</i>	20	6	26	
6 . Perampokan <i>Robbery</i>	5	2	7	
7 . Lainnya / <i>Others</i>	5	13	18	
Jumlah	2018	47	89	136
	2017	23	88	111
	2016	27	67	94
	2015	18	55	73
	2014	12	35	47

Sumber : Lembaga Pembinaan Khusus Anak Kelas II Tanjung Pati Kab. Lima Puluh Kota

Sumber : *Child specific guidance institution Tanjung Pati - Lima Puluh Kota Regency*

## SOSIAL

**Jumlah Narapidana Pada Lembaga Pembinaan Khusus Anak Kelas II Tanjung Pati Kab. Lima Puluh Kota Menurut Lamanya Pidana Penjara dan Bulan, 2018**  
**Number of Prisoner at Child specific guidance institution, Tanjung Pati, According to The Duration of Prison by Month In Lima Puluh Kota Regency, 2018**

Bulan / Month	> 5 tahun / Overs than 5 years	1 s/d 5 tahun / 1 until 5 years	< 1 tahun / Lowers than 1 years	Jumlah / Total	
(1)	(2)	(3)	(4)	(5)	
1 . Januari/January	84	13	11	108	
2 . Februari/February	82	17	8	107	
3 . Maret/March	83	12	11	106	
4 . April/April	84	12	8	104	
5 . Mei/May	83	18	15	116	
6 . Juni/June	82	20	18	120	
7 . Juli/July	77	20	15	112	
8 . Agustus/August	74	19	13	106	
9 . September/September	71	20	11	102	
10 . Oktober/October	68	19	11	98	
11 . November/November	69	22	21	112	
12 . Desember/December	67	25	27	119	
Jumlah	2018	924	217	169	1 310
	2017	890	253	168	1 311
	2016	281	635	147	1063
	2015	225	475	159	859
	2014	126	480	51	657

Sumber : Lembaga Pembinaan Khusus Anak Kelas II Tanjung Pati Kab. Lima Puluh Kota

Sumber : Child specific guidance institution Tanjung Pati - Lima Puluh Kota Regency

Catatan/Notes : sejak 6-9-2007 difungsikan sementara jadi LP wanita Sumbar

**Tabel**

4.4.6

**Penghuni Lembaga Pembinaan Khusus Anak Kelas II Tanjung Pati Menurut Jenis Kejahatan/Pelanggaran dan Jenis Kelamin di Kabupaten Lima Puluh Kota, 2018**  
***Number of Prisoner at Child specific guidance institution by Type of Crime/ Violation and Sexout Former Convict in Lima Puluh Kota Regency, 2018***

Kejahatan-Pelanggaran / Kind of Crime	Jenis Kelamin / Sex		
	Laki-laki / Male	Perempuan / Female	Jumlah / Total
(1)	(2)	(3)	(4)
1 . Pencurian / <i>Stealing</i>	1	3	4
2 . Kesusilaan / <i>Morality Crime</i>	-	-	-
3 . Penganiayaan / <i>Battering</i>	-	-	-
4 . Pembunuhan / <i>Murder</i>	-	-	-
5 . Penadahan / <i>Buying of Stolen Goods</i>	-	-	-
6 . Perampokan / <i>Robbery</i>	-	-	-
7 . Narkoba / <i>Drug Abuse</i>	-	8	8
8 . UU No.23/2002 ( UU Perlindungan Anak )	-	1	1
9 . Perjudian/ <i>Gambling</i>	-	1	1
10 . Uang Palsu / <i>Counterfeit</i>	-	-	-
11 . Penggelapan/ <i>Embezzlement</i>	-	2	2
12 . Penipuan/ <i>Fraud</i>	-	1	1
13 . Korupsi/ <i>Corruption</i>	-	-	-
14 . UU Perbankan/ <i>Banking Legislation</i>	-	-	-
15 . Lakalantas/ <i>Traffic Accident</i>	-	-	-
16 KDRT/	-	1	1
Jumlah	2018	17	18
	2017	91	114
	2016	63	92
	2015	45	61
	2014	35	48

Sumber : Lembaga Pembinaan Khusus Anak Kelas II Tanjung Pati Kab. Lima Puluh Kota

Sumber : *Child specific guidance institution Tanjung Pati - Lima Puluh Kota Regency*  
 LPKA ( lembaga pembinaan Khusus Anak ) 15 Agustus 2015

## SOSIAL

**Tabel** 4.4.7 **Jumlah Peristiwa Kantibmas Dan Pelanggaran di Kabupaten Lima Puluh Kota, 2018**  
**Number of Public Order Disturbance and Violation In Lima Puluh Kota Regency, 2018**

Gangguan Kantibmas / <i>Public Order Disturbance</i>	Lapor / <i>Report</i>	Selesai / <i>Finished</i>	Tunggakan / <i>Remainder</i>
(1)	(2)	(3)	(4)
1 . Pembunuhan / <i>Murder</i>	1	1	-
2 . Curas / <i>Robbing</i>	25	5	19
3 . Pemerkosaan & Pembunuhan <i>Rape and Murder</i>	-	-	-
4 . Curat / <i>Heavy Stealing</i>	340	64	276
5 . Pencurian Biasa / <i>Stealing</i>	171	34	137
6 . Penganiayaan Berat / <i>Heavy Oppression</i>	42	26	16
7 . Penganiayaan / <i>Oppression</i>	160	143	17
8 . Kebakaran / <i>Burning</i>	4	2	2
9 . Pengrusakan / <i>Destroyed</i>	52	27	25
10 . Penghinaan Ringan <i>Contemptible</i>	6	4	2
11 . Penipuan / <i>Deceit</i>	85	34	51
12 . Curanmor / <i>VehicleOppression</i>	173	32	141
13 . Setubuh - Pebuatan Cabul <i>Copulation</i>	13	14	1
14 . Kayu non Dokumen <i>Wood Without Document</i>	-	-	-
15 . Perzinaan / <i>Unmarriage Sex</i>	1	1	-

Bersambung / *To Be continue*

**Lanjutan Tabel** 4.4.7  
**Continued Table**

Gangguan Kantibmas / <i>Public Order Disturbance</i>	Lapor / <i>Report</i>	Selesai / <i>Finished</i>	Tunggakan/ <i>Remainder</i>
(1)	(2)	(3)	(4)
16 . Penipuan ( dg pakaian Polri ) <i>Deceit with Police Uniform</i>	-	-	-
17 . Perjudian / <i>Gambling</i>	26	20	6
18 . Asusila-bersetubuh dengan perempuan dibawah umur <i>Amoral-Copulation with Lower Female Age</i>	36	18	18
19 . Keterangan Palsu / <i>False Inf.</i>	-	-	-
20 . Kelalaian Mengakibatkan org mati <i>Careless make human Die</i>	-	-	-
21 . Penggelapan / <i>Coverup</i>	92	52	40
22 . Oli Palsu / <i>False Oil</i>	-	-	-
23 . Penyelundupan Bawang Putih <i>White Onion Smugling</i>	1	1	-
24 . Pengancaman / <i>Threatening</i>	13	13	2
25 . Perbuatan Tidak Menyenangkan <i>Unhappy Act</i>	2	3	-
26 . Menyembunyikan Kelahiran <i>Birth Hidden</i>	-	-	-
27 . Abortus / <i>Abortion</i>	-	-	-

Bersambung / *To Be continue*

## SOSIAL

**Lanjutan Tabel**  
**Continued Table 4.4.7**

	Gangguan Kantibmas / <i>Public Order Disturbance</i>	Lapor / <i>Report</i>	Selesai/ <i>Finished</i>	Tunggakan / <i>Remainder</i>
	(1)	(2)	(3)	(4)
28 .	Senjata Api Non Izin / <i>Gun Without License</i>	-	-	-
29 .	Pemalsuan Surat Kayu / <i>Counterfeit Wood Document</i>	-	-	-
30 .	Pemeriksaan / <i>Rapping</i>	1	-	1
31 .	Pemerasan / <i>Squeezing</i>	7	5	2
32 .	Penganiayaan-Pengrusakan / <i>Oppression and Destroying</i>	-	-	-
33 .	Mati Kercunan / <i>Die With Poison</i>	-	-	-
34 .	Luka Kerja - Mati Ditimpa Kayu / <i>Die Which Wood Pins Down</i>	-	-	-
35 .	Mati Disambar Petir / <i>Die With Storm Cause</i>	-	-	-
36 .	Luka KA Korban MD / <i>Train Accident</i>	-	-	-
37 .	Orang Hilang / <i>Lossing Human</i>	-	-	-
38 .	Kebakaran Hutan / <i>Forest Burning</i>	-	-	-
39 .	Pembakaran/ <i>Burning</i>	5	2	3

Bersambung / *To Be continue*

**Lanjutan Tabel**  
**Continued Table 4.4.7**

Gangguan Kantibmas / <i>Public Order Disturbance</i>	Lapor / <i>Report</i>	Selesai / <i>Finished</i>	Tunggakan/ <i>Remainder</i>
(1)	(2)	(3)	(4)
40 . Pencurian dalam Keluarga / <i>Stealing in Household</i>	2	4	-
41 . Kawin Liar / <i>Unlaw Marriage</i>	8	10	2
42 . Pengeroyokan / <i>Swarm Overhelm</i>	53	38	16
43 . Penemuan Mayat / <i>Finding Dead Body</i>	2	2	-
44 . Narkotika / <i>Narcotics</i>	1	1	-
45 . Pemalsuan / <i>Counterfeiting</i>	10	9	1
46 . Perampasan Tanah / <i>Land Robbing</i>	13	15	2
47 . Pencurian Senjata Api / <i>Stealing With Gun</i>	-	-	-
48 . Pencemaran Nama Baik / <i>Blackened of Name</i>	11	3	2
49 . Bunuh Diri / <i>Murder to Self</i>	-	-	-
50 . Lain - lain / <i>Others</i>	37	19	18
Jumlah / <i>Total</i>	2018	599	800
	2017	254	334
	2016	410	309
	2015	437	351
	2014	491	299

Sumber : Polres Lima Puluh Kota dan Polresta Payakumbuh

Sumber : Lima Puluh Kota Police Resort and Payakumbuh Police Resort

) \* Sumber data yang masuk Polres Lima Puluh Kota, Polsek Kec. Payakumbuh  
Polsek Kec. Situjuh Limo Nagari dan Polsek Luak/Lareh Sago Halaban



## SOSIAL

**Tabel** 4.4.8 **Jumlah Kecelakaan Lalu Lintas Menurut Jenis Korban di Kabupaten Lima Puluh Kota, 2018**  
**Table** 4.4.8 **Number of Traffic Accident by Kind of Victims In Lima Puluh Kota Regency, 2018**

Bulan / Month	Jml Kejadian / Number of Act	MD / Dead	LB / Heavy Wound	LR / Wound	Kerugian / Suffer a Financial Loss ( 000 Rp. )
(1)	(2)	(3)	(4)	(5)	(6)
1 . Januari/January	17	6	1	16	38 950
2 . Pebruari/February	24	11	2	37	74 650
3 . Maret/March	16	3	1	31	151 650
4 . April/April	28	3	5	59	54 200
5 . Mei/May	18	5	1	23	16 400
6 . Juni/June	20	5	1	41	74 250
7 . Juli/July	16	4	1	18	92 200
8 . Agustus/August	16	3	1	27	126 650
9 . September/September	16	6	-	27	100 150
10 . Oktober/October	22	4	4	28	93 000
11 . Nopember/November	13	2	2	17	98 200
12 . Desember/December	14	2	4	13	25 550
Jumlah	2018* 220	54	23	337	945 850
	2017** 219	52	123	261	678 150
	2016 219	52	123	261	678 150
	2015 99	24	46	115	757 700
	2014 238	57	180	233	917 450

Sumber : Polres Lima Puluh Kota dan Polresta Payakumbuh

Sumber : Lima Puluh Kota Police Resort and Payakumbuh Police Resort

\* Sumber data yang masuk Polres Lima Puluh Kota, Polsek Kec. Payakumbuh

Polsek Kec. Situjuh Limo Nagari dan Polsek Luak/Lareh Sago Halaban

\*\* Data Tahun 2016

**Tabel** Jumlah Perkara yang Diterima dan Diselesaikan Oleh Pengadilan Negeri di Kabupaten Lima Puluh Kota, 2018  
*Number of Accepted and Finished Case by Public Court in Lima Puluh Kota Regency, 2018*

Bulan / Month	Sisa Bulan Lalu/ Remaining In Last Month	Masuk Bulan ini/ Enter in This Month	Diselesaikan/ Finished	Sisa/ Remainder	
(1)	(2)	(3)	(4)	(5)	
1 . Januari/January	41	251	257	35	
2 . Pebruari/February	35	320	326	29	
3 . Maret/March	29	307	308	28	
4 . April/April	28	1004	995	37	
5 . Mei/May	37	939	941	35	
6 . Juni/June	35	461	461	35	
7 . Juli/July	35	358	361	32	
8 . Agustus/August	32	537	542	27	
9 . September/September	27	550	551	26	
10 . Oktober/October	26	540	538	28	
11 . Nopember/November	28	815	813	30	
12 . Desember/December	30	283	275	38	
Jumlah					
	2018	41	6 365	6 368	38
	2017	25	4 490	4 480	41
	2016	20	5 594	5 596	25
	2015	28	5 999	6 019	20
	2014	26	2 839	2 839	

Sumber : Pengadilan Negeri Kabupaten Lima Puluh Kota

Sumber : *Public Court Lima Puluh Kota Regency*

## SOSIAL

**Tabel 4.4.10** Jumlah Terdakwa Yang Diterima dan Diselesaikan Oleh Pengadilan Negeri di Kabupaten Lima Puluh Kota, 2018  
*Number of Accepted and Finished Defendant by Public Court in Lima Puluh Kota Regency, 2018*

Bulan / Month	Sisa Bulan Lalu/ Remaining In Last Month	Masuk Bulan ini/ Enter in This Month	Diselesaikan/ Finished	Sisa/ Remainder	
(1)	(2)	(3)	(4)	(5)	
1. Januari/January	33	244	252	25	
2. Pebruari/February	25	316	323	18	
3. Maret/March	18	304	304	18	
4. April/April	18	999	992	25	
5. Mei/May	25	938	938	25	
6. Juni/June	25	460	461	24	
7. Juli/July	24	347	351	20	
8. Agustus/August	20	532	534	18	
9. September/September	18	545	548	17	
10. Oktober/October	17	533	531	19	
11. Nopember/November	19	813	812	20	
12. Desember/December	20	282	273	29	
Jumlah	2018	33	6 313	6 319	29
	2017	68	4 492	4 470	90
	2016	242	5 696	5 870	68
	2015	205	6 019	5 982	242
	2014	194	2 839	2 828	205

Sumber : Pengadilan Negeri Kabupaten Lima Puluh Kota

Sumber : Public Court Lima Puluh Kota Regency

**Tabel 4.4.11** Banyaknya Perkara Yang Diselesaikan Menurut Jenis Pidana dan Bulan di Kabupaten Lima Puluh Kota, 2018  
*Number of Finished Criminal Case by Kind of Punishment and Month In Lima Puluh Kota Regency, 2018*

Bulan / Month	Jenis Pidana / Kind of Punishment			Jumlah / Total	
	Biasa / Ussual	Singkat / Short	Ringan / Easy		
(1)	(2)	(3)	(4)	(5)	
1 . Januari/January	18	-	234	252	
2 . Pebruari/February	13	-	310	323	
3 . Maret/March	6	-	296	302	
4 . April/April	9	-	982	991	
5 . Mei/May	19	-	915	934	
6 . Juni/June	3	-	458	461	
7 . Juli/July	12	-	339	351	
8 . Agustus/August	10	-	524	534	
9 . September/September	7	-	539	546	
10 . Oktober/October	8	-	521	529	
11 . Nopember/November	13	-	798	811	
12 . Desember/December	2	-	269	271	
Jumlah					
	2018	120	-	6 185	6 305
	2017	136	-	4 354	4 490
	2016	120	-	5 574	5 694
	2015	116	-	5 883	5 999
	2014	96	-	2 753	2 849

Sumber : Pengadilan Negeri Kabupaten Lima Puluh Kota

*Sumber : Public Court Lima Puluh Kota Regency*

## SOSIAL

**Tabel 4.4.12** Banyaknya Terdakwa Yang Diselesaikan Menurut Tingkat Usia dan Bulan di Kabupaten Lima Puluh Kota, 2018  
**Table** *Number of Defendant That Finished by Age Degree and Month in Lima Puluh Kota Regency, 2018*

Bulan / Month	Dewasa / Adult		Anak-anak / Childs	Jumlah / Total	
	Laki - laki / Male	Perempuan / Female			
(1)	(2)	(3)	(4)	(5)	
1. Januari/January	254	7	-	261	
2. Pebruari/February	323	1	-	324	
3. Maret/March	301	-	2	303	
4. April/April	989	1	1	991	
5. Mei/May	932	3	4	939	
6. Juni/June	461	-	-	461	
7. Juli/July	349	2	-	351	
8. Agustus/August	534	-	-	534	
9. September/September	546	-	-	546	
10. Oktober/October	537	1	2	540	
11. Nopember/November	812	2	-	814	
12. Desember/December	272	1	-	273	
Jumlah	2018	6 310	18	9	6 337
	2017	4 498	12	7	4 517
	2016	5 489	7	360	5 856
	2015	6 018	16	7	6 041
	2014	2 833	10	13	2 856

Sumber : Pengadilan Negeri Kabupaten Lima Puluh Kota

Sumber : Public Court Lima Puluh Kota Regency

**Tabel** 4.4.13 Jumlah Terdakwa Yang Diselesaikan Menurut Jenis Pidana / Hukum Per Bulan di Kabupaten Lima Puluh Kota, 2018  
**Table** *Number of Defendant That Be Finished by Criminal/Legal Type per Month In Lima Puluh Kota Regency, 2018*

Bulan / Month	Pidana Penjara / Prison Punishment	Pidana Bersyarat / requisite Punishment	Pidana Denda/ Fine Punishment	Dibebaskan dari Segala Tuntutan / Free from the Indictment	Jumlah/ Total	
(1)	(2)	(3)	(4)	(5)	(6)	
1. Januari/January	27	-	234	-	261	
2. Pebruari/February	18	4	306	-	328	
3. Maret/March	8	-	295	-	303	
4. April/April	10	3	978	-	991	
5. Mei/May	24	-	915	-	939	
6. Juni/June	3	-	458	-	461	
7. Juli/July	12	-	339	-	351	
8. Agustus/August	10	2	522	-	534	
9. September/September	9	2	537	-	548	
10. Oktober/October	15	1	520	-	536	
11. Nopember/November	18	1	797	-	816	
12. Desember/December	4	-	269	-	273	
Jumlah	2018	158	13	6170	-	6341
	2017	158	4	4353	2	4517
	2016	144	66	5355	-	5565
	2015	153	66	5884	4	6107
	2014	99	12	2744	1	2856

Sumber : Pengadilan Negeri Kabupaten Lima Puluh Kota

Sumber : Public Court Lima Puluh Kota Regency

## SOSIAL

**Tabel 4.4.14** Jumlah Perkara Perdata yang Diterima dan Diselesaikan Oleh Pengadilan Negeri di Kabupaten Lima Puluh Kota, 2012-2018  
*Number of Accepted and Finished Civil Cases by Public Court in Lima Puluh Kota Regency, 2012-2018*

Tahun/Years	Sisa Tahun Lalu / Remaining in Last Years	Masuk/Enterings		Diselesaikan/Finished		Sisa/Remainders
		Gugatan/Lawsuit Case	Permohonan/Petition	Gugatan/Lawsuit Case	Permohonan/Petition	
(1)	(2)	(3)	(4)	(5)	(6)	(7)
2012	8	22	593	18	577	28
2013	28	23	226	22	241	14
2014	14	14	9	14	9	14
2015	14	7	29	8	30	12
2016	12	20	26	20	25	13
2017	13	21	27	13	21	27
2018	27	18	34	17	34	28

Sumber : Pengadilan Negeri Kabupaten Lima Puluh Kota

*Sumber : Public Court Lima Puluh Kota Regency*

4.5 Kemiskinan dan Pembangunan Manusia/ *Poverty and Human Development*

**Tabel** Jumlah, Persentase, dan Garis Kemiskinan Kabupaten Lima Puluh Kota, 2012-2018  
**Table** 4.5.1 *Number, Percentage, and Poverty Line of Lima Puluh Kota Regency, 2012-2018*

Tahun	Angka Kemiskinan / <i>Poverty Figure</i>		
	Jumlah / <i>Number</i> (000)	Persentase <i>Percentage</i>	Garis Kemiskinan / <i>Poverty Line</i> (Rp./kap/bln)
(1)	(2)	(3)	(4)
2012	31,70	8,90	283 584,00
2013	30,00	8,26	300 037,00
2014	27,42	7,48	311 404,00
2015	28,76	7,65	314 949,00
2016	28,57	7,59	357 824,00
2017	26,93	7,15	370 506,00
2018	26,46	6,99	388 689,00

Sumber : SUSENAS 2012-2017

Source : *National Social Economics Survey 2012-2017*



## SOSIAL

— 4.5.2 Jumlah Rumah Tangga Pendataan Sosial Ekonomi 2005 dan Program Perlindungan Sosial 2008 Menurut Kecamatan di Kabupaten Lima Puluh Kota  
*Number of 2005 socio-economic data collection households and 2008 social protection programs by subdistrict in Lima Puluh Kota Regency*

Kecamatan / <i>Sub District</i>	Rumahtangga PSE 2005/ <i>PSE 2005 Household</i>	Rumahtangga PPLS 2008/ <i>Social Protection Program Household</i>
(1)	(2)	(3)
1. Payakumbuh	1 574	1 187
2. Akabiluru	1 766	1 362
3. Luak	1 444	1 166
4. Lareh Sago Halaban	2 365	2 047
5. Situjuh Limo Nagari	1 321	1 152
6. Harau	2 003	1 887
7. Guguak	1 849	1 492
8. Mungka	1 681	1 324
9. Suliki	1 034	942
10. Bukik Barisan	2 130	1 794
11. Gunuang Orneh	954	921
12. Kapur IX	1 251	1 098
13. Pangkalan Koto Baru	1 580	1 445
Jumlah	20 952	17 817

Sumber : BPS Kab. Lima Puluh Kota  
*Source : BPS-Statistics of Lima Puluh Kota*

**Tabel 4.53** Jumlah Rumah Tangga Pendataan Program Perlindungan Sosial 2011 Menurut Kecamatan di Kabupaten Lima Puluh Kota  
*Number of Data Collection of Social Protection Programs 2011 by SubDistrict in Lima Puluh Kota Regency*

Kecamatan / Sub District	Rumahtangga PPLS 2011/ Social Protection Program Household	Persentase/ Percentage
(1)	(2)	(3)
1. Payakumbuh	3 317	9,74
2. Akabiluru	2 508	7,37
3. Luak	2 423	7,12
4. Lareh Sago Halaban	3 585	10,53
5. Situjuh Limo Nagari	1 891	5,56
6. Harau	4 198	12,33
7. Guguak	2 637	7,75
8. Mungka	1 809	5,31
9. Suliki	1 557	4,57
10. Bukik Barisan	3 735	10,97
11. Gunung Omeh	1 657	4,87
12. Kapur IX	2 511	7,38
13. Pangkalan Koto Baru	2 212	6,50
Jumlah	34 040	7,69*

Sumber : BPS Kab. Lima Puluh Kota

Source : BPS-Statistics of Lima Puluh Kota

\*Angka Rata-Rata

## SOSIAL

**Tabel 4.5.4 Jumlah Keluarga Miskin Yang Menerima Beras Rastra Menurut Kecamatan di Kabupaten Lima Puluh Kota, 2014-2018**  
***Number of Poor Families Who Received Rice for the Poor by Subdistrict In Lima Puluh Kota Regency, 2014-2018***

Kecamatan / Sub District	Jumlah KK Penerima Raskin/ Number of Families Recipients of Rice for The Poor				
	2014*	2015*	2016*	2017	2018
(1)	(2)	(3)	(4)	(5)	(6)
1. Payakumbuh	2173	2173	2173	2056	2056
2. Akabiluru	1919	1919	1919	1776	1776
3. Luak	1892	1892	1892	1684	1684
4. Lareh Sago Halaban	2863	2863	2863	2626	2626
5. Situjuh Limo Nagari	1503	1503	1503	1355	1355
6. Harau	3060	3060	3060	2888	2888
7. Guguak	1737	1737	1737	1432	1432
8. Mungka	1256	1256	1256	1213	1213
9. Suliki	1072	1072	1072	929	929
10. Bukik Barisan	2726	2726	2726	2116	2116
11. Gunung Omeh	1267	1267	1267	1149	1149
12. Kapur IX	1849	1849	1849	1600	1600
13. Pangkalan Koto Baru	1629	1629	1629	1627	1627
Jumlah	24946	24946	24946	22451	22451

Sumber : Dinas Sosial Kab. Lima Puluh Kota

Source : Regional Office of Social Affair of Lima Puluh Kota

\*Data tahun 2013 /Data in 2013

# PERTANIAN AGRICULTURE

5

## JUMLAH POPULASI

TERNAK BESAR DI

KAB. LIMA PULUH KOTA

TAHUN 2018



27.939 EKOR



39.736 EKOR



12.327 EKOR



82 EKOR

Populasi Sapi terbanyak di Kecamatan Lareh Sago Halaban  
yakni sebanyak 8.851 ekor



**BAB V**  
**P E R T A N I A N**

**CHAPTER V**  
**AGRICULTURE**

**Padi, Palawija, dan Hortikultura**

***Paddy, Secondary Crops, and Horticulture***

Luas panen padi pada tahun 2018 mengalami peningkatan jika dibandingkan dengan luas panen Tahun 2017. Peningkatan terjadi sebesar 37,53 persen pada luas panen padi, yakni dari 43.820 ha menjadi 60.267 ha.

Seiring dengan hal tersebut produksi padi juga mengalami peningkatan, yakni dari 210.452 ton Tahun 2017 menjadi 260.109 ton Tahun 2018. Produktivitas per hektar pada Tahun 2018 mengalami penurunan dibandingkan dengan tahun lalu, yakni dari 4.80 ton/ha menjadi 4.32 ton/ha.

Produksi untuk komoditi palawija tahun 2018 cukup bervariasi jika dibandingkan dengan tahun 2017. Salah satunya adalah produksi jagung naik dari

*The harvested area of paddy in 2018 has increased compared to the previous year. The increase occurred by 37,53 percent from 43.820 to 60.267 ha.*

*Along with that, the production of paddy has also increased from 210.452 tons in 2017 to 260.109 tons in 2018. Productivity per hectare in 2018 has decreased compared to previous year, from 4.80 tons / ha to 4.32 tons / ha.*

*The harvested area for the secondary crops commodities in 2018 is quite varied when compared to 2017. One of them is corn.*

## **PERTANIAN**

30.252 Ha tahun 2017 menjadi 39.627,9 Ha tahun 2018, dengan produktivitas rata-rata tahun 2018 adalah sebesar 6,38 ton/ha.

### **Perkebunan**

Produksi beberapa jenis komoditi perkebunan secara rata-rata cukup bervariasi. Khusus untuk komoditi andalan Kabupaten Lima Puluh Kota yaitu gambir, produksinya menurun dari 9.444 ton tahun 2017 menjadi 6.794 ton tahun 2018.

### **Perikanan**

Perikanan di Kabupaten Lima Puluh Kota dibedakan menjadi 2 kegiatan yaitu budi daya dan penangkapan di perairan umum. Budidaya dibagi menjadi 2 yaitu budidaya kolam dan budidaya sawah.

Produksi ikan budidaya kolam tahun 2018 tercatat sebesar 42.939.70 ton, jika dibandingkan

*The production of corn has increased from the previous year, 30.252 tons to 39.627,9 tons in 2018. The with average production was 6,38 tons per hectares.*

### **Estate Crops**

*The production of several types of plantation commodities is quite varied. Specifically for the production of mainstay commodity in Lima Puluh Kota regency, Gambir decreased from 9.444 tons to 6.794 tons in 2018.*

### **Fishery**

*Fishery in Lima Puluh Kota Regency is further classified into fish catching in public waters and fish cultivation (fish ponds and fish breeding in rice field).*

*The production of fish cultivation in ponds in 2018 recorded as many as 42.939,70 tons and its in-*

dengan tahun 2017 maka terjadi kenaikan sebesar 2,76 persen. Produksi tertinggi terdapat di Kecamatan Harau yaitu 6.250,5 ton selama tahun 2018, sementara produksi terendah terdapat di Kecamatan Bukik Barisan sebesar 528,09 ton, dengan rata-rata produksi 14,62 ton/ha.

Produksi budidaya ikan sawah tahun 2018 sebesar 740,39 ton dengan produksi rata-rata adalah 4,94 ton/ha. Produksi tertinggi terdapat di Kecamatan Akabiluru yaitu 165 ton selama tahun 2018. Sementara itu, untuk Kecamatan Situjuah Limo Nagari, Bukik Barisan, Gunuang Omeh, Kapur IX, dan Pangkalan Koto Baru tidak membudidayakan ikan di sawah.

Ikan perairan umum banyak terdapat di Kecamatan Pangkalan Koto Baru dengan produksi selama

*creased compared to the previous year around 2,76 percent. The highest production was in Harau sub-district about 6.250,5 tons in 2018. Meanwhile, Bukik Barisan sub-district had the lowest production about 528,09 tons with average production was 14,62 tons per hectares.*

*The production of fish breeding in rice fields in 2018 recorded as many as 740,39 tons with average production was 4,94 tons per hectares. The highest production is in the Akabiluru Sub-district about 165 tons. Meanwhile in Situjuah Limo Nagari, Bukik Barisan, Gunuang Omeh, Kapur IX, and Pangkalan Koto Baru sub-district didn't produce fish breeding in rice fields.*

*Common water fish were found in Pangkalan Koto Baru sub-district with production is about 2.072,64*



## **PERTANIAN**

Tahun 2018 sebesar 2.072,64 ton, sedangkan produksi keseluruhan untuk Kabupaten Lima Puluh Kota adalah sebesar 3.702,25 ton tahun 2018 dengan luas perairan umum untuk perikanan tersebut seluas 3.789,25 ha.

*tons, while the whole production for Lima Puluh Kota Regency is 3.702,25 tons in 2018. With the total area is about 3.789,25 hectares.*

### **Peternakan**

Populasi ternak di Kabupaten Lima Puluh Kota tahun 2018 secara umum menunjukkan perubahan yang cukup bervariasi jika dibandingkan dengan tahun 2017. Populasi Sapi tahun 2018 tercatat sebanyak 39.736 ekor, meningkat 3.693 ekor dari tahun 2017. Selain itu, peningkatan populasi unggas tertinggi terjadi pada populasi ayam pedaging, yakni sebesar 17,34% dari 14.947.100 Tahun 2017 menjadi 15.116.500 Tahun 2018.

### ***Animal Husbandary***

*The number of livestock population in Lima Puluh Kota Regency is quite varied compared to 2017. The cow population in 2018 was recorded at 39,736 cows an increases of 3.693 from 2017. In addition, the highest increase in poultry population of 17,34% occurred in broiler populations, from 14.947.100 to 15.116.500 in 2018*

5. Pertanian/ Agriculture

5.1 Tanaman Pangan/ Food Crops

**Tabel** 5.1.1 **Tanam, Luas Panen, Produksi, dan Produktivitas Padi Menurut Kecamatan di Kabupaten Lima Puluh Kota (Ha) , 2018**  
**Table** 5.1.1 **Area of Planting, Harvest, Production, and Productivity of Paddy by Subdistrict in Lima Puluh Kota Regency (Ha), 2018**

Kecamatan / Subdistrict	Tanam / Planted ( Ha )	Luas Panen / Area of Harvest ( Ha )	Produksi / Production (Ton )	Produktivitas / Productivity ( Ton/Ha )	
(1)	(2)	(3)	(4)	(5)	
1 . Payakumbuh	5 136	5 086	22 572	4,44	
2 . Akabiluru	5 859	5 679	22 103	3,89	
3 . Luak	5 084	5 031	23 911	4,75	
4 . Lareh Sago Halaban	5 847	5 815	31 902	5,49	
5 . Situjuah Limo Nagari	4 948	5 101	21 291	4,17	
6 . Harau	11 269	11 295	45 784	4,05	
7 . Guguk	6 288	6 641	27 248	4,10	
8 . Mungka	2 798	2 623	10 525	4,01	
9 . Suliki	3 091	3 111	13 915	4,47	
10 . Bukik Barisan	5 649	5 830	24 521	4,21	
11 . Gunuang Omeh	2 456	2 750	11 119	4,04	
12 . Kapur IX	720	295	1 064	3,61	
13 . Pangkalan Koto baru	1 034	1 010	4 154	4,11	
Jumlah					
	2018 )*	60 179	60 267	260 109	4,32
	2017	51 106	43 820	210 452	4,80
	2016	42 644	47 482	226 249	4,76
	2015	47 920	46 082	227 185	4,93
	2014	47 437	45 871	217 366	4,74

Sumber : Dinas Tanaman Pangan, Hortikultura dan Perkebunan Kab. Lima Puluh Kota  
 Source : Food Crops, Horticulture and Plantation Service of Lima Puluh Kota Regency

\*) Angka Sementara / Preliminary Figures

## PERTANIAN

**Tabel 5.1.2** Luas Panen, Produktivitas, dan Produksi Padi Sawah di Kabupaten Lima Puluh Kota (Ha) , 2018  
**Table** *Area of Harvest, Productivity and Production of Wetland Paddy in Lima Puluh Kota Regency (Ha), 2018*

Kecamatan / Subdistrict	Tanam / Planted ( Ha )	Luas Panen / Area of Harvest ( Ha )	Produksi / Production ( Ton )	Produktivitas / Productivity ( Ton/Ha )	IP	
(1)	(2)	(3)	(4)	(5)	(6)	
1 . Payakumbuh	5 134	5 086	22 572	4,44	2,49	
2 . Akabiluru	5 855	5 679	22 103	3,89	2,79	
3 . Luak	5 060	5 029	23 928	4,76	2,62	
4 . Lareh Sago Halaban	5 830	5 815	31 902	5,49	2,04	
5 . Situjuh Limu Nagari	4 896	5 098	21 249	4,17	2,85	
6 . Harau	11 266	11 295	45 784	4,05	2,82	
7 . Guguak	6 288	6 641	27 248	4,10	2,61	
8 . Mungka	2 771	2 623	10 525	4,01	2,52	
9 . Suliki	3 055	3 111	13 915	4,47	2,55	
10 . Bukik Barisan	5 635	5 830	24 521	4,21	2,65	
11 . Gunung Omeh	2 456	2 750	11 119	4,04	2,37	
12 . Kapur IX	720	295	1 064,40	3,61	0,92	
13 . Pangkalan Koto baru	1 034	1 010	4 153,80	4,11	1,99	
Jumlah	2018 )*	60 000,00	60 262,00	260 084,20	4,32	2,52
	2017	51 105,80	43 820,20	210 452,00	4,80	1,80
	2016	42 643,50	47 452,30	226 170,00	4,77	1,80
	2015	47 890,05	46 082,10	227 184,54	4,93	2,01
	2014	47 437,16	45 871,08	217 366,00	4,74	2,00

Sumber : Dinas Tanaman Pangan, Hortikultura dan Perkebunan Kab. Lima Puluh Kota

Source : Food Crops, Horticulture and Plantation Service of Lima Puluh Kota Regency

\*) Angka Sementara / Preliminary Figures

**Tabel 5.1.3** Luas Panen, Produktivitas, dan Produksi Padi Ladang di Kabupaten Lima Puluh Kota (Ha) , 2018  
**Table** *Area of Harvest, Productivity and Production of Dry Land Paddy in Lima Puluh Kota Regency (Ha), 2018*

Kecamatan / Subdistrict	Tanam / Planted ( Ha )	Luas Panen / Area of Harvest ( Ha )	Produksi / Production (Ton )	Produktivitas / Productivity ( Ton/Ha )	
(1)	(2)	(3)	(4)	(5)	
1 . Payakumbuh	2	-	-	-	
2 . Akabiluru	4	-	-	-	
3 . Luak	24	2	8	4	
4 . Lareh Sago Halaban	17	-	-	-	
5 . Situjuh Limo Nagari	52	3	5	2	
6 . Harau	3	-	-	-	
7 . Guguak	-	-	-	-	
8 . Mungka	27	-	-	-	
9 . Suliki	36	-	-	-	
10 . Bukik Barisan	14	-	-	-	
11 . Gunuang Omeh	-	-	-	-	
12 . Kapur IX	-	-	-	-	
13 . Pangkalan Koto baru	-	-	-	-	
Jumlah	2018 )*	179	5	13,00	2,62
	2017	-	-	-	-
	2016	-	30	79,00	2,63
	2015	30	-	-	-
	2014	-	-	-	-

Sumber : Dinas Tanaman Pangan, Hortikultura dan Perkebunan Kab. Lima Puluh Kota

Source : Food Crops, Horticulture and Plantation Service of Lima Puluh Kota Regency

\*) Angka Sementara / Preliminary Figures

## PERTANIAN

**Tabel 5.1.4** Luas Panen, Produktivitas, dan Produksi Jagung di Kabupaten Lima Puluh Kota (Ha), 2018  
**Table** Area of Harvest, Productivity and Production of Corn in Lima Puluh Kota Regency (Ha), 2018

Kecamatan / Subdistrict	Tanam / Planted ( Ha )	Panen Tua / Old Harvest ( Ha )	Produksi / Production (Ton)	Produktivitas / Productivity ( Ton/Ha )	Panen Muda / The Young Harvest (Ha)	
(1)	(2)	(3)	(4)	(5)	(6)	
1 . Payakumbuh	773,00	661,00	4 338,00	6,56	115	
2 . Akabiluru	231,00	121,00	814,30	6,73	80	
3 . Luak	577,00	690,00	4 906,00	7,11	-	
4 . Lareh Sago Halaban	1 621,00	1 557,00	9 639,00	6,19	-	
5 . Situjuh Limo Nagari	501,00	453,00	3 616,00	7,98	-	
6 . Harau	1 115,00	882,00	4 777,00	5,42	120	
7 . Guguak	1 024,00	946,00	6 550,00	6,92	-	
8 . Mungka	579,00	421,00	2 069,00	4,91	65	
9 . Suliki	336,00	221,00	1 369,00	6,19	-	
10 . Bukik Barisan	208,00	98,00	525,30	5,36	-	
11 . Gunuang Omeh	139,00	146,00	944,30	6,47	-	
12 . Kapur IX	70,00	8,00	49,75	6,22	10	
13 . Pangkalan Koto baru	33,00	5,00	30,25	6,05	2	
Jumlah	2018 )*	7 207,00	6 209,00	39 627,90	6,38	392,00
	2017	5 547,00	4 776,00	30 252,00	6,33	671,00
	2016	4 791,00	3 867,00	25 298,21	6,54	671,10
	2015	4 064,00	2 736,00	17 096,15	6,25	810,00
	2014	3 792,00	3 278,00	20 792,86	6,34	672,00

Sumber : Dinas Tanaman Pangan, Hortikultura dan Perkebunan Kab. Lima Puluh Kota

Source : Food Crops, Horticulture and Plantation Service of Lima Puluh Kota Regency

\*) Angka Sementara / Preliminary Figures

**Tabel 5.1.5 Luas Panen, Produktivitas dan Produksi Ubi Kayu di Kabupaten Lima Puluh Kota, 2018**  
**Table 5.1.5 Area of Harvest, Productivity and Production of Kaspe Cassava in Lima Puluh Kota Regency, 2018**

Kecamatan / Subdistrict	Tanam / Planted ( Ha )	Luas Panen / Area of Harvest ( Ha )	Produksi / Production (Ton)	Produktivitas / Productivity ( Ton/Ha )	
(1)	(2)	(3)	(4)	(5)	
1 . Payakumbuh	107	192,00	10 625,40	55,34	
2 . Akabiluru	370	278,00	13 241,90	47,63	
3 . Luak	106	178,00	8 209,54	46,12	
4 . Lareh Sago Halaban	135	100,00	3 235,96	32,36	
5 . Situjuh Limo Nagari	125	101,00	4 149,71	41,09	
6 . Harau	124	97,00	913,40	9,42	
7 . Guguak	72	67,00	3 353,35	50,05	
8 . Mungka	25	22,00	1 073,16	48,78	
9 . Suliki	43	39,00	1 898,13	48,67	
10 . Bukik Barisan	-	-	-	-	
11 . Gunung Omeh	33	47,00	2 269,63	48,29	
12 . Kapur IX	7	2,00	92,16	46,08	
13 . Pangkalan Koto baru	-	-	-	-	
Jumlah	2018*	1 147,00	1 123,00	49 062,34	43,69
	2017	1 498,20	1 785,00	91 603,00	51,31
	2016	1 559,70	1 383,00	71 893,00	51,98
	2015	1 407,00	1 525,00	68 486,61	44,91
	2014	1 575,00	1 676,00	73 248,78	43,70

Sumber : Dinas Tanaman Pangan, Hortikultura dan Perkebunan Kab. Lima Puluh Kota

Source : Food Crops, Horticulture and Plantation Service of Lima Puluh Kota Regency

\* Angka Sementara / Preliminary Figures

## PERTANIAN

**Tabel 5.1.6** Luas Panen, Produktivitas, dan Produksi Ubi Jalar di Kabupaten Lima Puluh Kota, 2018  
**Table** *Area of Harvest, Productivity and Production of Sweet Potato in Lima Puluh Kota Regency, 2018*

Kecamatan / Subdistrict	Tanam / Planted ( Ha )	Luas Panen / Area of Harvest ( Ha )	Produksi / Production ( Ton )	Produktivitas / Productivity ( Ton/Ha )	
(1)	(2)	(3)	(4)	(5)	
1 . Payakumbuh	4,00	2,00	36,00	18,00	
2 . Akabiluru	-	-	-	-	
3 . Luak	22,00	42,00	1 103,30	26,27	
4 . Lareh Sago Halaban	69,00	60,00	1 491,00	24,85	
5 . Situjuh Limo Nagari	9,00	6,00	102,00	17,00	
6 . Harau	-	-	-	-	
7 . Guguak	-	-	-	-	
8 . Mungka	-	-	-	-	
9 . Suliki	-	-	-	-	
10 . Bukik Barisan	-	-	-	-	
11 . Gunung Omeh	25,00	26,00	683,80	26,30	
12 . Kapur IX	-	-	-	-	
13 . Pangkalan Koto baru	-	-	-	-	
Jumlah	2018*	129,00	136,00	3 416,10	25,12
	2017	152,00	176,00	4 762,00	27,12
	2016	197,00	231,00	6 224,00	26,44
	2015	227,00	243,00	6 425,82	26,44
	2014	342,00	460,00	12 635,96	27,47

Sumber : Dinas Tanaman Pangan, Hortikultura dan Perkebunan Kab. Lima Puluh Kota

Source : Food Crops, Horticulture and Plantation Service of Lima Puluh Kota Regency

\*Angka Sementara / Preliminary Figures

**Tabel 5.1.7** Luas Panen, Produktivitas dan Produksi Kacang Tanah di Kabupaten Lima Puluh Kota, 2018  
**Table** 5.1.7 2018  
*Area of Harvest, Productivity and Production of Peanuts in Lima Puluh Kota Regency, 2018*

Kecamatan / Subdistrict	Tanam / Planted ( Ha )	Luas Panen / Area of Harvest ( Ha )	Produksi / Production ( Ton )	Produktivitas / Productivity ( Ton/Ha )	
(1)	(2)	(3)	(4)	(5)	
1 . Payakumbuh	12,00	10,00	20,00	2,00	
2 . Akabiluru	8,00	7,00	10,01	1,43	
3 . Luak	26,00	43,00	68,37	1,59	
4 . Lareh Sago Halaban	62,00	59,00	95,93	1,63	
5 . Situjuh Limo Nagari	10,00	7,00	15,75	2,25	
6 . Harau	-	-	-	-	
7 . Guguak	-	-	-	-	
8 . Mungka	-	-	-	-	
9 . Suliki	29,00	23,00	35,20	1,53	
10 . Bukik Barisan	-	-	-	-	
11 . Gunuang Omeh	35,00	40,00	55,40	1,39	
12 . Kapur IX	-	-	-	-	
13 . Pangkalan Koto baru	-	-	-	-	
Jumlah	2018*	182,00	189,00	300,66	1,59
	2017	185,50	178,80	337,00	1,88
	2016	200,50	211,00	330,05	1,56
	2015	219,00	216,00	338,97	1,57
	2014	248,00	349,00	492,29	1,41

Sumber : Dinas Tanaman Pangan, Hortikultura dan Perkebunan Kab. Lima Puluh Kota

Source : Food Crops, Horticulture and Plantation Service of Lima Puluh Kota Regency

\* Angka Sementara / Preliminary Figures



## PERTANIAN

### 5.2 Hortikultura/ *Horticulture*

**Tabel 5.2.1** Luas Panen Tanaman Sayuran Menurut Kecamatan dan Jenis Tanaman (ha), di Kabupaten Lima Puluh Kota, 2017 - 2018  
*Harvested Area of Vegetable by Subdistrict and Kind of Plant (ha) in Lima Puluh Kota Regency, 2017 - 2018*

Kecamatan <i>Subdistrict</i>	Bawang Merah* <i>Shallot*</i>		Cabai* <i>Chili*</i>		Kentang** <i>Potato**</i>	
	2017	2018	2017	2018	2017	2018
(1)	(2)	(3)	(4)	(5)	(6)	(7)
Payakumbuh	-	-	154,00	83,00	-	-
Akabiluru	-	7,00	61,00	39,00	-	-
Luak	4,00	10,00	25,00	17,00	-	-
Lareh Sago Halaban	21,00	15,00	82,00	102,00	-	-
Situjuh Limo Nagari	8,00	12,00	92,00	34,00	1,00	-
H a r a u	-	2,00	72,00	84,00	-	-
Guguak	-	2,00	111,00	46,00	-	-
Mungka	-	-	54,00	33,00	-	-
Suliki	2,00	21,00	80,00	41,00	-	-
Bukik Barisan	4,00	18,00	176,00	104,00	-	-
Gunuang Omeh	45,00	51,00	128,00	74,00	-	-
Kapur IX	-	-	5,00	8,00	-	-
Pangkalan Koto Baru	-	-	8,00	3,00	-	-
Kab. Lima Puluh Kota <i>Lima Puluh Kota Regency</i>	84,00	138,00	1 048,00	668,00	1,00	-

*Bersambung/ To Be Continued*

**Lanjutan Tabel 5.2.1**  
**Continued Table**

Kecamatan Subdistrict	Kubis** Cabbage**		Tomat* Tomato*	
	2017	2018	2017	2018
(1)	(8)	(9)	(10)	(11)
Payakumbuh	-	-	62,00	22,00
Akabiluru	-	-	-	10,00
Luak	-	-	27,00	26,00
Lareh Sago Halaban	-	-	2,00	17,00
Situjuh Limo Nagari	7,00	-	38,00	26,00
H a r a u	-	-	-	-
Guguak	-	-	-	-
Mungka	-	-	-	-
Suliki	-	-	-	-
Bukik Barisan	-	-	-	3,00
Gunuang Omeh	-	-	-	-
Kapur IX	-	-	-	-
Pangkalan Koto Baru	-	-	-	-
<b>Kab.Lima Puluh Kota</b> <i>Lima Puluh Kota Regency</i>	<b>7,00</b>	<b>-</b>	<b>129,00</b>	<b>104,00</b>

Sumber : \*Dinas Tanaman Pangan, Hortikultura dan Perkebunan Kab. Lima Puluh Kota

\*\*BPS, Statistik Pertanian Hortikultura SPH-SBS Kab. Lima Puluh Kota

Source : \*Food Crops, Horticulture and Plantation Service of Lima Puluh Kota Regency

\*\*BPS-Statistic Indonesia, Agricultural Statistic for Horticulture SPH-SBS

## PERTANIAN

**Tabel 5.2.2** Produksi Tanaman Sayuran Menurut Kecamatan dan Jenis Tanaman (Ton), di Kabupaten Lima Puluh Kota, 2017 - 2018  
*Harvested Area of Vegetable by Subdistrict and Kind of Plant (Ton) in Lima Puluh Kota Regency, 2017 - 2018*

Kecamatan Subdistrict	Bawang Merah* Shallot*		Cabai* Chili*		Kentang** Potato**	
	2017	2018	2017	2018	2017	2018
(1)	(2)	(3)	(4)	(5)	(6)	(7)
Payakumbuh	-	-	2 424,00	1 071,50	-	-
Akabiluru	-	51,00	1 046,50	5 175,50	-	-
Luak	28,00	74,20	412,50	194,50	-	-
Lareh Sago Halaban	132,70	85,20	1 371,00	1 557,80	-	-
Situjuh Limo Nagari	58,00	109,10	1 722,00	669,20	1,00	-
H a r a u	-	6,00	1 318,30	1 001,40	-	-
Guguak	-	14,00	2 045,50	708,80	-	-
Mungka	-	-	7 149,00	500,30	-	-
Suliki	14,00	189,00	1 541,30	575,00	-	-
Bukik Barisan	31,00	130,00	3 519,60	2 221,00	-	-
Gunuang Omeh	267,80	340,20	2 197,00	1 733,60	-	-
Kapur IX	-	-	5,00	89,80	-	-
Pangkalan Koto Baru	-	-	65,40	29,70	-	-
Kab.Lima Puluh Kota Lima Puluh Kota Regency	531,50	998,70	24 817,10	10 870,10	1,00	-

*Bersambung/ To Be Continued*

**Lanjutan Tabel 5.2.2**  
**Continued Table**

Kecamatan Subdistrict	Kubis** Cabbage**		Tomat* Tomato*	
	2017	2018	2017	2018
(1)	(8)	(9)	(12)	(13)
Payakumbuh	-	-	1 238,00	461,00
Akabiluru	-	-	-	353,00
Luak	-	-	865,50	567,00
Lareh Sago Halaban	-	-	78,00	359,00
Situjuh Limo Nagari	75,90	-	918,40	670,00
H a r a u	-	-	-	-
Guguak	-	-	-	-
Mungka	-	-	-	-
Suliki	-	-	-	-
Bukik Barisan	-	-	-	105,00
Gunuang Omeh	-	-	-	-
Kapur IX	-	-	-	-
Pangkalan Koto Baru	-	-	-	-
Kab.Lima Puluh Kota <i>Lima Puluh Kota Regency</i>	75,90	-	3 099,90	2515,00

Sumber : \*Dinas Tanaman Pangan, Hortikultura dan Perkebunan Kab. Lima Puluh Kota

\*\*BPS, Statistik Pertanian Hortikultura SPH-SBS Kab. Lima Puluh Kota

Source : \*Food Crops, Horticulture and Plantation Service of Lima Puluh Kota Regency

\*\*BPS-Statistic Indonesia, Agricultural Statistic for Horticulture SPH-SBS

## PERTANIAN

**Tabel 5.2.3 Luas Panen Tanaman Sayuran dan Buah-Buahan Semusim Menurut Jenis Tanaman (ha), di Kabupaten Lima Puluh Kota Tahun, 2016 - 2018**  
**Table** *Harvested Area of Seasonal Vegetable and Fruits by Kind of Plant (ha), in Lima Puluh Kota Regency, 2016 - 2018*

Jenis Tanaman <i>Kind of Plants</i>	2016	2017	2018
(1)	(2)	(3)	(4)
Bawang Merah* <i>Shallot</i>	32,00	84,00	138,00
Cabai* <i>Chili</i>	640,00	1 048,00	668,00
Kentang** <i>Potato</i>	-	1,00	-
Kubis** <i>Cabbage</i>	7,00	7,00	-
Petsai/ Sawi** <i>Chinese Cabbage</i>	1,00	-	-
Tomat* <i>Tomato</i>	98,00	129,00	104,00
Wortel** <i>Carrot</i>	11,00	-	-
Kab. Lima Puluh Kota <i>Lima Puluh Kota Regency</i>	789,00	1 269,00	910,00

Sumber : \*Dinas Tanaman Pangan, Hortikultura dan Perkebunan Kab. Lima Puluh Kota

\*\*BPS, Statistik Pertanian Hortikultura SPH-SBS Kab. Lima Puluh Kota

Source : \*Food Crops, Horticulture and Plantation Service of Lima Puluh Kota Regency

\*\*BPS-Statistic Indonesia, Agricultural Statistic for Horticulture SPH-SBS

**Tabel 5.2.4** Produksi Tanaman Sayuran dan Buah-Buahan Semusim Menurut Jenis Tanaman (Ton) di Kabupaten Lima Puluh Kota, 2016 - 2018  
**Table** *Harvested Area of Seasonal Vegetable and Fruits by Kind of Plant (Ton), in Lima Puluh Kota Regency, 2016 - 2018*

Jenis Tanaman <i>Kind of Plants</i>	2016	2017	2018
(1)	(2)	(3)	(4)
Bawang Merah* <i>Shallot</i>	168,00	532,00	998,70
Cabai* <i>Chili</i>	4 312,00	18 428,00	10 870,10
Kentang** <i>Potato</i>	-	1,00	-
Kubis** <i>Cabbage</i>	145,70	75,90	-
Petsai/ Sawi** <i>Chinese Cabbage</i>	7,50	-	-
Tomat* <i>Tomato</i>	823,00	3 100,00	2 514,40
Wortel** <i>Carrot</i>	149,10	-	-
Kab. Lima Puluh Kota <i>Lima Puluh Kota Regency</i>	5 605,30	22 136,90	14 383,20

Sumber : \*Dinas Tanaman Pangan, Hortikultura dan Perkebunan Kab. Lima Puluh Kota

\*\*BPS, Statistik Pertanian Hortikultura SPH-SBS Kab. Lima Puluh Kota

Source : \*Food Crops, Horticulture and Plantation Service of Lima Puluh Kota Regency

\*\*BPS-Statistic Indonesia, Agricultural Statistic for Horticulture SPH-SBS

## PERTANIAN

**Tabel** 5.25 Luas Panen Tanaman Biofarmaka Menurut Kecamatan dan Jenis Tanaman (m<sup>2</sup>)  
**Table** 5.25 di Kabupaten Lima Puluh Kota, 2017 - 2018  
*Harvested Area of Medicinal Plants by Subdistrict and Kind of Plant (m<sup>2</sup>)  
 in Lima Puluh Kota Regency, 2017 - 2018*

Kecamatan Subdistrict	Jahe/ <i>Ginger</i>		Laos/Lengkuas/ <i>Galanga</i>	
	2017	2018	2017	2018
(1)	(2)	(3)	(4)	(5)
Payakumbuh	41 630,00	122 690,00	18 278,00	24 105,00
Akabiluru	-	9 000,00	-	2 350,00
Luak	2 968,00	3 750,00	3 974,00	1 950,00
Lareh Sago Halaban	3 180,00	4 500,00	2 675,00	2 875,00
Situjuh Limo Nagari	-	2 000,00	-	2 000,00
H a r a u	-	-	-	-
Guguak	16 747,00	67 090,00	426,00	590,00
Mungka	3 600,00	5 254,00	14,00	49,00
Suliki	-	-	-	-
Bukik Barisan	2 693,00	855,00	1 160,00	200,00
Gunuang Omeh	7 400,00	3 000,00	1 300,00	2 100,00
Kapur IX	2 230,00	500,00	2 075,00	600,00
Pangkalan Koto Baru	257,00	110,00	-	-
Kab.Lima Puluh Kota <i>Lima Puluh Kota Regency</i>	80 705,00	218 749,00	29 902,00	36 819,00

Bersambung/ *To Be Continued*

**Lanjutan Tabel**      **5.2.5**  
**Continued Table**

Kecamatan Subdistrict	Kencur/ East Indian Galangal		Kunyit/Turmeric	
	2017	2018	2017	2018
(1)	(6)	(7)	(8)	(9)
Payakumbuh	-	-	9 462,00	29 455,00
Akabiluru	-	-	-	1 500,00
Luak	222,00	400,00	1 653,00	1 140,00
Lareh Sago Halaban	85,00	-	4 700,00	4 500,00
Situjuh Limo Nagari	-	-	-	-
H a r a u	-	-	-	-
Guguak	-	-	193,00	782,00
Mungka	-	-	301,00	1 010,00
Suliki	-	-	-	-
Bukik Barisan	-	-	1 230,00	300,00
Gunuang Omeh	-	-	2 600,00	1 500,00
Kapur IX	-	-	1 542,00	4 150,00
Pangkalan Koto Baru	-	-	140,00	96,00
Kab.Lima Puluh Kota <i>Lima Puluh Kota Regency</i>	307,00	400,00	21 821,00	44 433,00

Sumber : BPS, Statistik Pertanian Hortikultura SPH-SBS Kab. Lima Puluh Kota

Source : BPS-Statistic Indonesia, Agricultural Statistic for Horticulture SPH-SBS of Lima Puluh Kota Regency



## PERTANIAN

**Tabel 5.2.6** Produksi Tanaman Biofarmaka Menurut Kecamatan dan Jenis Tanaman (Kg), di Kabupaten Lima Puluh Kota, 2017 - 2018  
*Harvested Area of Medicinal Plants by Subdistrict and Kind of Plant (Kg) in Lima Puluh Kota Regency, 2017 - 2018*

Kecamatan Subdistrict	Jahe/Ginger		Laos/Lengkuas/Galanga	
	2017	2018	2017	2018
(1)	(2)	(3)	(4)	(5)
Payakumbuh	233 140,00	515 350,00	49 261,00	160 200,00
Akabiluru	-	40 500,00	-	11 750,00
Luak	14 308,00	28 400,00	10 991,00	29 500,00
Lareh Sago Halaban	13 784,00	31 050,00	5 499,00	34 500,00
Situjuh Limo Nagari	-	3 200,00	-	3 500,00
H a r a u	-	-	-	-
Guguak	39 315,00	168 000,00	1 292,00	5 165,00
Mungka	13 384,00	9 034,00	94,00	999,00
Suliki	-	-	-	-
Bukik Barisan	11 390,00	4 822,00	8 631,00	2 120,00
Gunuang Omeh	22 225,00	14 100,00	2 208,00	15 327,00
Kapur IX	1 880,00	2 250,00	5 550,00	3 850,00
Pangkalan Koto Baru	197,00	160,00	-	-
Kab.Lima Puluh Kota <i>Lima Puluh Kota Regency</i>	349 623,00	816 866,00	83 526,00	266 911,00

Bersambung/ To Be Continued

**Lanjutan Tabel**      5.2.6  
**Continued Table**

Kecamatan Subdistrict	Kencur/ East Indian Galangal		Kunyit/Turmeric	
	2017	2018	2017	2018
(1)	(6)	(7)	(8)	(9)
Payakumbuh	-	-	14 634,00	144 500,00
Akabiluru	-	-	-	3 750,00
Luak	420,00	875,00	3 179,00	5 280,00
Lareh Sago Halaban	127,00	-	17 460,00	22 850,00
Situjuh Limo Nagari	-	-	-	-
H a r a u	-	-	-	-
Guguak	-	-	749,00	1 813,00
Mungka	-	-	623,00	1 497,00
Suliki	-	-	-	-
Bukik Barisan	-	-	3 105,00	3 172,00
Gunuang Omeh	-	-	4 056,00	7 665,00
Kapur IX	-	-	2 074,00	19 100,00
Pangkalan Koto Baru	-	-	189,00	790,00
Kab.Lima Puluh Kota <i>Lima Puluh Kota Regency</i>	547,00	875,00	46 069,00	210 417,00

Sumber : BPS, Statistik Pertanian Hortikultura SPH-SBS Kab. Lima Puluh Kota

Source : BPS-Statistic Indonesia, Agricultural Statistic for Horticulture SPH-SBS of Lima Puluh Kota Regency

## PERTANIAN

**Tabel 5.2.7 Luas Panen Tanaman Biofarmaka Menurut Jenis Tanaman (m<sup>2</sup>) di Kabupaten Lima Puluh Kota, 2016 - 2018**  
**Table**  
***Harvested Area of Medicinal Plants by Kind of Plant (m<sup>2</sup>) in Lima Puluh Kota Regency, 2016 - 2018***

Jenis Tanaman <i>Kind of Plants</i>	2016	2017	2018
(1)	(2)	(3)	(4)
Jahe <i>Ginger</i>	43 135	80 705	218 749
Kencur <i>East Indian Galangal</i>	120	307	400
Kunyit <i>Turmeric</i>	20 499	21 821	44 433
Laos/Lengkuas/ <i>Galanga</i>	19 463	29 902	36 819
Kab.Lima Puluh Kota <i>Lima Puluh Kota Regency</i>	83 217	132 735	300 401

Sumber : BPS, Statistik Pertanian Hortikultura SPH-SBS Kab. Lima Puluh Kota  
Source : BPS-Statistic Indonesia, Agricultural Statistic for Horticulture SPH-SBS of Lima Puluh Kota Regency

**Tabel 5.2.8** Produksi Tanaman Biofarmaka Menurut Jenis Tanaman (Kg) di Kabupaten Lima Puluh Kota, 2016 - 2018  
**Table** *Harvested Area of Medicinal Plants by Kind of Plant (Kg) in Lima Puluh Kota Regency, 2016 - 2018*

Jenis Tanaman <i>Kind of Plants</i>	2016	2017	2018
(1)	(2)	(3)	(4)
Jahe <i>Ginger</i>	96 412	349 623	816 866
Kencur <i>East Indian Galangal</i>	235	547	875
Kunyit <i>Turmeric</i>	36 557	46 069	210 417
Laos/Lengkuas/ <i>Galanga</i>	43 955	83 526	266 911
Kab.Lima Puluh Kota <i>Lima Puluh Kota Regency</i>	177 159	479 765	1 295 069

Sumber : BPS, Statistik Pertanian Hortikultura SPH-SBS Kab. Lima Puluh Kota

Source : BPS-Statistic Indonesia, Agricultural Statistic for Horticulture SPH-SBS

of Lima Puluh Kota Regency

## PERTANIAN

**Tabel 5.2.9** Luas Tanam, Luas Panen, Produktivitas, dan Produksi Kacang Panjang Menurut Kecamatan di Kabupaten Lima Puluh Kota, 2018  
**Table** *Planting Area, Harvested Area, Productivity and Production of Long Beans by Subdistrict in Lima Puluh Kota Regency, 2018*

Kecamatan / Subdistrict	Tanam / Planted ( Ha )	Luas Panen / Area of Harvest ( Ha )	Produksi / Production ( Ton )	Produktivitas / Productivity ( Ton/Ha )	
(1)	(2)	(3)	(4)	(5)	
1 . Payakumbuh	32,00	48,00	470,00	9,79	
2 . Akabiluru	11,00	11,00	88,60	8,05	
3 . Luak	22,00	25,00	121,70	4,87	
4 . Lareh Sago Halaban	28,00	27,00	194,30	7,20	
5 . Situjuh Limo Nagari	12,00	17,00	106,70	6,28	
6 . Harau	39,00	35,00	215,20	6,15	
7 . Guguak	13,00	11,00	31,70	2,88	
8 . Mungka	27,00	19,00	141,50	7,45	
9 . Suliki	24,00	14,00	95,00	6,79	
10 . Bukik Barisan	9,00	4,00	31,00	7,75	
11 . Gunung Omeh	27,00	28,00	151,60	5,41	
12 . Kapur IX	13,00	8,00	54,50	6,81	
13 . Pangkalan Koto baru	-	-	-	-	
Jumlah	2018 )*	257,00	247,00	1 701,80	6,89
	2017	229,00	265,00	2 485,00	9,38
	2016	204,00	236,00	1 390,00	5,89
	2015	202,00	188,00	1 133,80	6,03
	2014	162,00	180,00	1 025,30	5,70

Sumber : Dinas Tanaman Pangan, Hortikultura dan Perkebunan Kab. Lima Puluh Kota

Source : Food Crops, Horticulture and Plantation Service of Lima Puluh Kota Regency

\*) Angka Sementara / Preliminary Figures

**Tabel 5.2.10 Luas Panen, Produktivitas dan Produksi Terung Menurut Kecamatan di Kabupaten Lima Puluh Kota, 2018**  
**Table Area of Harvest, Productivity and Production of Eggplant by Subdistrict in Lima Puluh Kota Regency, 2018**

Kecamatan / Subdistrict	Tanam / Planted ( Ha )	Luas Panen / Area of Harvest ( Ha )	Produksi / Production (Ton )	Produktivitas / Productivity ( Ton/Ha )	
(1)	(2)	(3)	(4)	(5)	
1 . Payakumbuh	81,00	79,00	1,979,00	25,05	
2 . Akabiluru	24,00	31,00	730,00	23,55	
3 . Luak	32,00	31,00	694,20	22,39	
4 . Lareh Sago Halaban	25,00	22,00	611,00	27,77	
5 . Situjuh Limo Nagari	16,00	24,00	700,00	29,17	
6 . Harau	49,00	42,00	778,70	18,54	
7 . Guguak	27,00	29,00	330,50	11,40	
8 . Mungka	29,00	19,00	360,00	18,95	
9 . Suliki	31,00	25,00	605,00	24,20	
10 . Bukik Barisan	22,00	14,00	291,50	20,82	
11 . Gunuang Omeh	30,00	30,00	575,40	19,18	
12 . Kapur IX	8,00	6,00	105,00	17,50	
13 . Pangkalan Koto baru	-	-	-	-	
Jumlah	2018 )*	374,00	352,00	7 760,30	22,05
	2017	345,00	434,00	18 626,00	42,92
	2016	323,00	344,00	3 757,00	10,92
	2015	303,00	292,00	3 175,60	10,88
	2014	260,00	257,00	2 588,60	10,07

Sumber : Dinas Tanaman Pangan, Hortikultura dan Perkebunan Kab. Lima Puluh Kota

Source : Food Crops, Horticulture and Plantation Service of Lima Puluh Kota Regency

\*) Angka Sementara / Preliminary Figures

## PERTANIAN

**Tabel 5.2.11 Luas Panen, Produktivitas dan Produksi Ketimun Menurut Kecamatan di Kabupaten Lima Puluh Kota, 2018**  
**Table Area of Harvest, Productivity and Production of Cucumbers, 2018**

Kecamatan / Subdistrict	Tanam / Planted ( Ha )	Luas Panen / Area of Harvest ( Ha )	Produksi / Production (Ton)	Produktivitas / Productivity ( Ton/Ha )	
(1)	(2)	(3)	(4)	(5)	
1 . Payakumbuh	61,00	67,00	1,496,80	22,34	
2 . Akabiluru	13,00	15,00	299,00	19,93	
3 . Luak	30,00	34,00	472,00	13,88	
4 . Lareh Sago Halaban	22,00	24,00	531,00	22,13	
5 . Situjuh Limo Nagari	12,00	9,00	191,40	21,27	
6 . Harau	36,00	39,00	837,40	21,47	
7 . Guguak	19,00	27,00	446,00	16,52	
8 . Mungka	30,00	27,00	426,80	15,81	
9 . Suliki	34,00	35,00	677,00	19,34	
10 . Bukik Barisan	9,00	6,00	110,00	18,33	
11 . Gunung Omeh	18,00	16,00	330,00	20,63	
12 . Kapur IX	4,00	4,00	51,00	12,75	
13 . Pangkalan Koto baru	-	-	-	-	
Jumlah	2018 )*	288,00	303,00	5 868,40	19,37
	2017	208,00	312,00	9 884,00	31,68
	2016	249,00	276,00	3 017,00	10,93
	2015	256,00	230,00	2 525,80	10,98
	2014	189,00	215,00	2 312,60	10,76

Sumber : Dinas Tanaman Pangan, Hortikultura dan Perkebunan Kab. Lima Puluh Kota

Source : Food Crops, Horticulture and Plantation Service of Lima Puluh Kota Regency

\*) Angka Sementara / Preliminary Figures

**Tabel 5.2.12 Luas Panen, Produktivitas dan Produksi Buncis, 2018**  
**Table Area of Harvest, Productivity and Production of Stringbean, 2018**

Kecamatan / Subdistrict	Tanam / Planted ( Ha )	Luas Panen / Area of Harvest ( Ha )	Produksi / Production (Ton )	Produktivitas / Productivity ( Ton/Ha )	
(1)	(2)	(3)	(4)	(5)	
1 . Payakumbuh	32,00	37,00	445,00	12,03	
2 . Akabiluru	19,00	17,00	180,50	10,62	
3 . Luak	22,00	22,00	150,00	6,82	
4 . Lareh Sago Halaban	28,00	24,00	260,00	10,83	
5 . Situjuh Limo Nagari	15,00	18,00	214,30	11,91	
6 . Harau	40,00	44,00	261,40	5,94	
7 . Guguak	3,00	8,00	47,50	5,94	
8 . Mungka	22,00	22,00	236,00	10,73	
9 . Suliki	26,00	29,00	321,00	11,07	
10 . Bukik Barisan	16,00	17,00	134,00	7,88	
11 . Gunung Omeh	25,00	30,00	238,40	7,95	
12 . Kapur IX	-	-	-	-	
13 . Pangkalan Koto baru	-	-	-	-	
Jumlah	2018 )*	248,00	268,00	2,488,10	9,28
	2017	272,00	322,00	2,163,00	6,72
	2016	240,00	255,00	1,639,30	6,40
	2015	235,00	235,00	1,482,70	6,31
	2014	195,00	208,00	1,290,80	6,21

Sumber : Dinas Tanaman Pangan, Hortikultura dan Perkebunan Kab. Lima Puluh Kota

Source : Food Crops, Horticulture and Plantation Service of Lima Puluh Kota Regency

\*) Angka Sementara / Preliminary Figures



## PERTANIAN

**Tabel 5.2.13** Luas Panen, Produktivitas dan Produksi Kangkung, 2018  
**Tabel** *Area of Harvest, Productivity and Production of Swamp Cabbage, 2018*

Kecamatan / Subdistrict	Tanam / Planted ( Ha )	Luas Panen / Area of Harvest ( Ha )	Produksi / Production ( Ton)	Produktivitas / Productivity ( Ton/Ha )	
(1)	(2)	(3)	(4)	(5)	
1 . Payakumbuh	8,00	7,00	77,00	11,00	
2 . Akabiluru	-	-	-	-	
3 . Luak	-	-	-	-	
4 . Lareh Sago Halaban	16,00	15,00	73,00	4,83	
5 . Situjuh Limo Nagari	1,00	1,00	5,00	5,00	
6 . Harau	9,00	7,00	37,00	5,21	
7 . Guguak	-	-	-	-	
8 . Mungka	-	-	-	-	
9 . Suliki	-	-	-	-	
10 . Bukik Barisan	-	-	-	-	
11 . Gunung Omeh	-	-	-	-	
12 . Kapur IX	11,00	11,00	45,00	4,09	
13 . Pangkalan Koto baru	-	-	-	-	
Jumlah	2018 )*	45,00	41,00	237,00	5,76
	2017	10,00	12,00	309,00	25,75
	2016	7,00	9,00	55,00	6,11
	2015	9,00	7,00	42,60	6,09
	2014	4,00	3,00	15,70	5,23

Sumber : Dinas Tanaman Pangan, Hortikultura dan Perkebunan Kab. Lima Puluh Kota

Source : Food Crops, Horticulture and Plantation Service of Lima Puluh Kota Regency

\*) Angka Sementara / Preliminary Figures

**Tabel 5.2.14 Luas Panen, Produktivitas dan Produksi Bayam, 2018**  
**Table Area of Harvest, Productivity and Production of Spinach, 2018**

Kecamatan / Subdistrict	Tanam / Planted ( Ha )	Luas Panen / Area of Harvest ( Ha )	Produksi / Production (Ton )	Produktivitas / Productivity ( Ton/Ha )
(1)	(2)	(3)	(4)	(5)
1 . Payakumbuh	8,00	7,00	88,00	12,57
2 . Akabiluru	-	-	-	-
3 . Luak	-	-	-	-
4 . Lareh Sago Halaban	1,00	-	-	-
5 . Situjuh Limo Nagari	1,00	1,00	4,00	4,00
6 . Harau	9,00	7,00	19,00	2,71
7 . Guguak	-	-	-	-
8 . Mungka	-	-	-	-
9 . Suliki	-	-	-	-
10 . Bukik Barisan	-	-	-	-
11 . Gunung Omeh	-	-	-	-
12 . Kapur IX	9,00	8,00	49,00	6,13
13 . Pangkalan Koto baru	-	-	-	-
Jumlah	28,00	23,00	160,00	6,96
2018 )*	28,00	23,00	160,00	6,96
2017	3,00	5,00	90,00	18,00
2016	5,00	6,00	39,00	6,50
2015	8,00	8,00	46,70	5,84
2014	4,00	1,00	5,50	5,50

Sumber : Dinas Tanaman Pangan, Hortikultura dan Perkebunan Kab. Lima Puluh Kota

Source : Food Crops, Horticulture and Plantation Service of Lima Puluh Kota Regency

\*) Angka Sementara / Preliminary Figures

## PERTANIAN

**Tabel 5.2.15** Luas Panen, Produktivitas dan Produksi Bawang Daun, 2018  
**Table** Area of Harvest, Productivity and Production of Leaf Onion, 2018

Kecamatan / Subdistrict	Tanam / Planted ( Ha )	Luas Panen / Area of Harvest ( Ha )	Produksi / Production ( Ton)	Produktivitas / Productivity ( Ton/Ha )
(1)	(2)	(3)	(4)	(5)
1 . Payakumbuh	-	-	-	-
2 . Akabiluru	-	-	-	-
3 . Luak	16,00	17,00	84,00	4,94
4 . Lareh Sago Halaban	20,00	16,00	112,00	7,00
5 . Situjuh Limo Nagari	16,00	19,00	26,00	1,37
6 . Harau	-	-	-	-
7 . Guguak	-	-	-	-
8 . Mungka	-	-	-	-
9 . Suliki	-	-	-	-
10 . Bukik Barisan	-	-	-	-
11 . Gunung Omeh	-	-	-	-
12 . Kapur IX	-	-	-	-
13 . Pangkalan Koto baru	-	-	-	-
Jumlah				
2018 )*	52,00	52,00	222,00	4,27
2017	71,00	75,00	337,00	4,49
2016	62,00	65,00	242,00	3,72
2015	57,0	49,0	205,0	4,18
2014	19,0	11,0	44,10	4,01

Sumber : Dinas Tanaman Pangan, Hortikultura dan Perkebunan Kab. Lima Puluh Kota

Source : Food Crops, Horticulture and Plantation Service of Lima Puluh Kota Regency

\*) Angka Sementara / Preliminary Figures

**Tabel 5.2.16** Luas Panen, Produktivitas dan Produksi Cabe Rawit, 2018  
**Table** Area of Harvest, Productivity and Production of Chili, 2018

Kecamatan / Subdistrict	Tanam / Planted ( Ha )	Luas Panen / Area of Harvest ( Ha )	Produksi / Production ( Ton )	Produktivitas / Productivity ( Ton/Ha )	
(1)	(2)	(3)	(4)	(5)	
1 . Payakumbuh	28,00	20,00	528,00	26,40	
2 . Akabiluru	7,00	5,00	102,80	20,56	
3 . Luak	9,00	8,00	87,20	10,90	
4 . Lareh Sago Halaban	17,00	19,00	189,00	9,95	
5 . Situjuh Limo Nagari	13,00	17,00	274,10	16,12	
6 . Harau	15,00	7,00	50,40	7,20	
7 . Guguak	18,00	15,00	267,60	17,84	
8 . Mungka	8,00	3,00	7,00	2,33	
9 . Suliki	17,00	15,00	166,50	11,10	
10 . Bukik Barisan	36,00	39,00	514,50	13,19	
11 . Gunung Omeh	56,00	60,00	845,00	14,08	
12 . Kapur IX	5,00	4,00	45,00	11,25	
13 . Pangkalan Koto baru	-	1,00	5,70	5,70	
Jumlah	2018 )*	229,00	213,00	3,082,80	14,47
	2017	204,00	267,00	5,207,00	19,50
	2016	141,00	199,00	834,00	4,19
	2015	140,00	165,00	814,90	4,94
	2014	152,00	147,00	560,90	3,82

Sumber : Dinas Tanaman Pangan, Hortikultura dan Perkebunan Kab. Lima Puluh Kota

Source : Food Crops, Horticulture and Plantation Service of Lima Puluh Kota Regency

\*) Angka Sementara / Preliminary Figures

## PERTANIAN

**Tabel 5.2.17 Luas Panen, Produktivitas dan Produksi Labu Siam, 2018**  
**Table Area of Harvest, Productivity and Production of chayote, 2018**

Kecamatan / Subdistrict	Tanam / Planted ( Ha )	Luas Panen / Area of Harvest ( Ha )	Produksi / Production (Ton )	Produktivitas / Productivity ( Ton/Ha )	
(1)	(2)	(3)	(4)	(5)	
1 . Payakumbuh	5	2	40	20,00	
2 . Akabiluru	-	-	-	-	
3 . Luak	3	2	40	20,00	
4 . Lareh Sago Halaban	-	-	-	-	
5 . Situjuh Limo Nagari	4	2	117	58,50	
6 . Harau	-	-	-	-	
7 . Guguak	-	-	-	-	
8 . Mungka	-	-	-	-	
9 . Suliki	-	-	-	-	
10 . Bukik Barisan	-	-	-	-	
11 . Gunung Omeh	-	-	-	-	
12 . Kapur IX	-	-	-	-	
13 . Pangkalan Koto baru	-	-	-	-	
Jumlah	2018 )*	12	6	197	32,83
	2017	-	-	-	-
	2016	-	-	-	-
	2015	-	-	-	-
	2014	-	1,00	2,50	2,50

Sumber : Dinas Tanaman Pangan, Hortikultura dan Perkebunan Kab. Lima Puluh Kota  
 Source : Food Crops, Horticulture and Plantation Service of Lima Puluh Kota Regency

**Tabel 5.2.18** Luas Panen, Produktivitas dan Produksi Melinjo di Kabupaten Lima Puluh Kota, 2018  
**Table** Area of Harvest, Productivity and Production of Melinjo in Lima Puluh Kota Regency, 2018

Kecamatan / Subdistrict	Luas Pertanaman / Planting Area ( Ha )	Tanam / Planted (Ha)	Luas Panen / Area of Harvest ( Ha )	Produksi / Production (Ton)	Produktivitas / Productivity ( Ton/Ha )	
(1)	(2)	(3)	(4)	(5)	(6)	
1 . Payakumbuh	2,30	1,00	0,30	2,40	8,09	
2 . Akabiluru	-	-	-	-	-	
3 . Luak	7,50	0,10	1,20	0,60	0,51	
4 . Lareh Sago Halaban	1,90	-	0,80	0,50	0,59	
5 . Situjuh Limo Nagari	5,39	-	0,85	4,30	5,00	
6 . Harau	0,23	-	0,23	0,20	0,87	
7 . Guguak	0,30	-	0,20	0,20	1,15	
8 . Mungka	-	-	-	-	-	
9 . Suliki	0,50	0,50	0,20	0,90	4,50	
10 . Bukik Barisan	-	-	-	-	-	
11 . Gunuang Omeh	-	-	-	-	-	
12 . Kapur IX	-	-	-	-	-	
13 . Pangkalan Koto baru	0,31	-	0,15	0,30	1,83	
Jumlah	2018 )*	18,43	1,60	3,93	9,40	2,38
	2017	17,15	0,31	2,01	9,00	4,48
	2016	9,30	3,73	1,64	7,60	4,64
	2015	5,68	0,425	0,85	6,40	7,53
	2014	5,38	0,30	1,72	12,48	7,26

Sumber : Dinas Tanaman Pangan, Hortikultura dan Perkebunan Kab. Lima Puluh Kota

Source : Food Crops, Horticulture and Plantation Service of Lima Puluh Kota Regency

\*) Angka Sementara / Preliminary Figures

## PERTANIAN

**Tabel 5.2.19** Luas Panen, Produktivitas dan Produksi Petai di Kabupaten Lima Puluh Kota, 2018  
**Table** Area of Harvest, Productivity and Production of Petai in Lima Puluh Kota Regency, 2018

Kecamatan / Subdistrict	Luas Pertanaman / Planting Area ( Ha )	Tanam / Planted (Ha)	Luas Panen / Area of Harvest (Ha)	Produksi / Production (Ton)	Produktivitas / Productivity ( Ton/Ha )
(1)	(2)	(3)	(4)	(5)	(6)
1 . Payakumbuh	44,06	-	4,06	81,20	20,00
2 . Akabiluru	19,91	-	3,84	42,50	11,07
3 . Luak	13,50	0,80	2,97	23,70	7,98
4 . Lareh Sago Halaban	15,25	0,45	7,10	46,80	6,59
5 . Situjuh Limo Nagari	6,76	0,95	1,25	8,80	7,00
6 . Harau	50,27	-	8,00	72,20	9,02
7 . Guguak	2,37	0,50	0,78	7,30	9,36
8 . Mungka	8,25	5,93	2,32	19,20	8,28
9 . Suliki	12,56	0,50	1,10	13,50	6,89
10 . Bukik Barisan	9,38	2,35	4,37	30,30	6,93
11 . Gunuang Omeh	2,92	0,62	1,67	11,50	6,89
12 . Kapur IX	11,69	-	8,67	30,50	3,52
13 . Pangkalan Koto baru	44,43	-	24,70	87,40	3,54
Jumlah 2018 )*	241,35	12,10	70,83	474,90	6,70
2017	247,54	22,78	75,11	458,00	6,10
2016	229,90	57,44	77,56	384,00	4,95
2015	176,09	8,79	93,05	348,43	3,74
2014	172,49	2,17	40,41	269,40	6,67

Sumber : Dinas Tanaman Pangan, Hortikultura dan Perkebunan Kab. Lima Puluh Kota

Source : Food Crops, Horticulture and Plantation Service of Lima Puluh Kota Regency

\*) Angka Sementara / Preliminary Figures

**Tabel 5.2.20 Luas Panen, Produktivitas dan Produksi Jengkol di Kabupaten Lima Puluh Kota, 2018**  
**Table Area of Harvest, Productivity and Production of Jengkol in Lima Puluh Kota Regency, 2018**

Kecamatan / Subdistrict	Luas Pertanaman / Planting Area ( Ha )	Tanam / Planted (Ha)	Luas Panen / Area of Harvest ( Ha )	Produksi / Production (Ton)	Produktivitas / Productivity ( Ton/Ha )	
(1)	(2)	(3)	(4)	(5)	(6)	
1 . Payakumbuh	31,50	-	1,50	36,00	24,00	
2 . Akabiluru	22,72	-	5,75	148,20	25,77	
3 . Luak	9,04	0,65	2,10	23,20	11,05	
4 . Lareh Sago Halaban	6,05	0,50	1,50	7,80	5,20	
5 . Situjuh Limo Nagari	5,63	0,75	1,15	7,90	6,83	
6 . Harau	17,52	-	2,00	16,90	8,45	
7 . Guguak	2,74	0,70	1,45	11,70	8,08	
8 . Mungka	11,13	10,45	0,63	7,30	11,59	
9 . Suliki	14,00	0,35	2,25	36,30	16,11	
10 . Bukik Barisan	4,50	0,10	1,60	11,40	7,13	
11 . Gunuang Omeh	2,00	-	1,88	7,30	3,88	
12 . Kapur IX	50,21	0,08	30,00	72,90	2,43	
13 . Pangkalan Koto baru	94,63	-	52,80	209,10	3,96	
Jumlah	2018 )*	271,67	13,58	104,61	596,00	5,70
	2017	261,11	41,70	104,20	1,027,00	9,86
	2016	222,66	62,78	71,38	242,50	3,40
	2015	163,35	18,75	57,14	318,90	5,58
	2014	152,03	4,14	53,20	386,30	7,26

Sumber : Dinas Tanaman Pangan, Hortikultura dan Perkebunan Kab. Lima Puluh Kota

Source : Food Crops, Horticulture and Plantation Service of Lima Puluh Kota Regency

\*) Angka Sementara / Preliminary Figures



## PERTANIAN

**Tabel 5.2.21** Luas Panen, Produktivitas dan Produksi Jeruk di Kabupaten Lima Puluh Kota, 2018  
**Table** Area of Harvest, Productivity and Production of Orange in Lima Puluh Kota Regency, 2018

Kecamatan / Subdistrict	Luas Pertanaman / Planting Area ( Ha )	Tanam / Planted (Ha)	Luas Panen / Area of Harvest (Ha)	Produksi / Production (Ton)	Produktivitas / Productivity ( Ton/Ha )	
(1)	(2)	(3)	(4)	(5)	(6)	
1 . Payakumbuh	8,28	-	8,28	194,80	23,54	
2 . Akabiluru	22,68	4,25	11,00	345,70	31,42	
3 . Luak	4,21	0,66	2,19	28,20	12,89	
4 . Lareh Sago Halaban	50,90	4,00	3,80	188,50	49,60	
5 . Situjuh Limo Nagari	25,67	3,63	9,14	558,00	61,09	
6 . Harau	14,81	7,75	5,00	156,20	31,24	
7 . Guguak	20,39	-	11,02	433,30	39,32	
8 . Mungka	4,16	3,00	1,16	47,50	40,84	
9 . Suliki	34,35	6,75	10,63	652,80	61,44	
10 . Bukik Barisan	48,50	21,00	20,00	921,40	46,07	
11 . Gunuang Omeh	930,13	30,00	867,90	41 316,80	47,61	
12 . Kapur IX	2,54	0,18	0,50	2,10	4,24	
13 . Pangkalan Koto baru	5,02	0,75	2,96	48,80	16,49	
Jumlah 2018 )*	1 171,64	81,97	953,58	44 894,10	47,08	
	2017	1 093,70	75,36	965,94	26 413,00	27,34
	2016	1 046,05	88,66	451,79	12 416,00	27,48
	2015	1 000,80	106,99	409,15	10 149,80	24,81
	2014	942,20	27,48	348,92	8 229,00	23,58

Sumber : Dinas Tanaman Pangan, Hortikultura dan Perkebunan Kab. Lima Puluh Kota

Source : Food Crops, Horticulture and Plantation Service of Lima Puluh Kota Regency

\*) Angka Sementara / Preliminary Figures

**Tabel 5.2.22** Luas Panen, Produktivitas dan Produksi Durian di Kabupaten Lima Puluh Kota, 2018  
**Table** Area of Harvest, Productivity and Production of Durians in Lima Puluh Kota Regency, 2018

Kecamatan / Subdistrict	Luas Pertanaman / Planting Area ( Ha )	Tanam / Planted (Ha)	Luas Panen / Area of Harvest ( Ha )	Produksi / Production (Ton)	Produktivitas / Productivity ( Ton/Ha )	
(1)	(2)	(3)	(4)	(5)	(6)	
1 . Payakumbuh	35,32	0,50	3,10	50,70	16,35	
2 . Akabiluru	134,60	-	14,85	17,80	1,20	
3 . Luak	16,79	2,41	4,25	34,00	8,00	
4 . Lareh Sago Halaban	55,15	3,05	2,10	13,10	6,24	
5 . Situjuh Limo Nagari	29,03	1,30	-	-	-	
6 . Harau	47,17	0,25	0,10	0,20	2,00	
7 . Guguak	49,60	1,13	39,66	79,30	2,00	
8 . Mungka	2,78	1,15	1,23	4,50	3,66	
9 . Suliki	38,91	3,85	32,00	352,00	11,00	
10 . Bukik Barisan	51,87	0,80	10,25	51,20	5,00	
11 . Gunuang Omeh	33,51	3,58	28,00	219,10	7,83	
12 . Kapur IX	88,19	0,46	11,00	34,80	3,16	
13 . Pangkalan Koto baru	51,03	0,05	43,60	155,00	3,56	
Jumlah	2018 )*	633,95	18,53	190,14	1 011,70	5,32
	2017	618,98	48,55	178,18	1 845,00	10,35
	2016	575,81	42,66	261,48	1 751,20	6,70
	2015	514,48	48,16	245,31	2 018,30	8,23
	2014	478,17	12,06	209,61	1 693,60	8,08

Sumber : Dinas Tanaman Pangan, Hortikultura dan Perkebunan Kab. Lima Puluh Kota

Source : Food Crops, Horticulture and Plantation Service of Lima Puluh Kota Regency

\*) Angka Sementara / Preliminary Figures

## PERTANIAN

**Tabel 5.2.23** Luas Panen, Produktivitas dan Produksi Pisang di Kabupaten Lima Puluh Kota, 2018  
**Table** Area of Harvest, Productivity and Production of Banana in Lima Puluh Kota Regency, 2018

Kecamatan / Subdistrict	Luas Pertanaman / Planting Area ( Ha )	Tanam / Planted (Ha)	Luas Panen / Area of Harvest ( Ha )	Produksi / Production ( Ton )	Produktivitas / Productivity ( Ton/Ha )
(1)	(2)	(3)	(4)	(5)	(6)
1 . Payakumbuh	30,30	13,50	22,90	946,00	41,31
2 . Akabiluru	26,94	5,23	5,54	293,10	52,86
3 . Luak	46,85	1,11	45,28	2 201,00	48,61
4 . Lareh Sago Halaban	38,06	0,60	12,20	525,50	43,07
5 . Situjuh Limo Nagari	102,35	4,51	89,58	5 185,20	57,88
6 . Harau	28,05	-	3,65	123,60	33,87
7 . Guguak	31,52	0,45	31,19	1 341,10	43,00
8 . Mungka	7,83	0,91	8,11	447,90	55,24
9 . Suliki	11,86	0,36	6,70	361,90	54,01
10 . Bukik Barisan	60,39	1,10	59,30	2 075,20	34,99
11 . Gunuang Omeh	19,53	0,24	19,91	995,50	50,00
12 . Kapur IX	2,74	0,09	1,62	31,40	19,37
13 . Pangkalan Koto baru	0,60	0,02	0,13	2,30	17,69
Jumlah 2018 )*	407,02	28,12	306,11	14 529,70	47,46
	2017	387,01	57,61	4 937,40	35,92
	2016	692,17	108,61	13 816,40	36,11
	2015	641,88	56,22	13 892,20	37,06
	2014	635,25	50,02	13 905,90	36,95

Sumber : Dinas Tanaman Pangan, Hortikultura dan Perkebunan Kab. Lima Puluh Kota

Source : Food Crops, Horticulture and Plantation Service of Lima Puluh Kota Regency

\*) Angka Sementara / Preliminary Figures

**Tabel 5.2.24** Luas Panen, Produktivitas dan Produksi Manggis di Kabupaten Lima Puluh Kota, 2018  
**Table** *Area of Harvest, Productivity and Production of Mangosteen in Lima Puluh Kota Regency, 2018*

Kecamatan / Subdistrict	Luas Pertanaman / Planting Area ( Ha )	Tanam / Planted (Ha)	Luas Panen / Area of Harvest ( Ha )	Produksi / Production (Ton)	Produktivitas / Productivity ( Ton/Ha )	
(1)	(2)	(3)	(4)	(5)	(6)	
1 . Payakumbuh	123,92	5,00	35,00	535,90	15,31	
2 . Akabiluru	24,57	3,00	1,80	14,40	8,00	
3 . Luak	21,51	2,55	1,30	17,50	13,46	
4 . Lareh Sago Halaban	69,45	3,30	0,60	1,00	1,67	
5 . Situjuh Limo Nagari	34,74	5,85	-	-	-	
6 . Harau	264,55	84,30	61,60	30,00	0,49	
7 . Guguak	147,73	5,20	136,00	1 088,00	8,00	
8 . Mungka	66,40	10,20	49,65	347,70	7,00	
9 . Suliki	116,58	15,50	45,00	680,00	15,11	
10 . Bukik Barisan	558,08	14,00	109,70	1 154,80	10,53	
11 . Gunuang Omeh	66,05	26,85	27,00	61,40	2,27	
12 . Kapur IX	39,57	0,50	3,08	4,80	1,56	
13 . Pangkalan Koto baru	16,06	1,66	7,59	13,20	1,74	
Jumlah	2018 )*	1 549,21	177,91	478,32	3 948,70	8,26
	2017	1 372,93	88,80	411,26	5 906,00	14,36
	2016	1 284,04	120,19	540,56	5 454,00	10,09
	2015	1 166,33	2,97	521,64	5 091,63	9,76
	2014	1 166,96	6,92	174,50	1 552,60	8,90

Sumber : Dinas Tanaman Pangan, Hortikultura dan Perkebunan Kab. Lima Puluh Kota

Source : Food Crops, Horticulture and Plantation Service of Lima Puluh Kota Regency

\*) Angka Sementara / Preliminary Figures

## PERTANIAN

**Tabel 5.2.25** Luas Panen, Produktivitas dan Produksi Alpukat di Kabupaten Lima Puluh Kota, 2018  
**Table** Area of Harvest, Productivity and Production of Avocado in Lima Puluh Kota Regency, 2018

Kecamatan / Subdistrict	Luas		Luas Panen / Area of Harvest (Ha)	Produksi / Production (Ton)	Produktivitas / Productivity (Ton/Ha)	
	Pertanaman / Planting Area (Ha)	Tanam / Planted (Ha)				
(1)	(2)	(3)	(4)	(5)	(6)	
1 . Payakumbuh	32,66	-	17,00	189,00	11,12	
2 . Akabiluru	10,37	-	0,87	4,20	4,83	
3 . Luak	22,91	0,99	4,61	57,50	12,47	
4 . Lareh Sago Halaban	31,50	2,95	6,00	60,00	10,00	
5 . Situjuh Limo Nagari	10,62	1,65	4,09	53,00	12,96	
6 . Harau	85,93	76,00	2,50	4,10	1,66	
7 . Guguak	9,31	3,30	4,60	10,60	2,31	
8 . Mungka	4,36	3,85	0,47	6,30	13,40	
9 . Suliki	12,10	0,45	10,03	137,70	13,73	
10 . Bukik Barisan	18,45	5,00	11,00	83,00	7,55	
11 . Gunuang Omeh	23,31	2,04	20,36	202,30	9,94	
12 . Kapur IX	18,18	-	1,68	4,50	2,70	
13 . Pangkalan Koto baru	0,66	-	0,21	1,30	5,95	
Jumlah	2018 )*	280,36	96,23	83,42	813,50	9,75
	2017	268,80	11,39	78,35	378,00	4,82
	2016	175,92	20,13	77,11	620,18	8,04
	2015	164,39	6,21	67,46	536,11	7,95
	2014	169,93	4,23	66,24	624,50	9,43

Sumber : Dinas Tanaman Pangan, Hortikultura dan Perkebunan Kab. Lima Puluh Kota

Source : Food Crops, Horticulture and Plantation Service of Lima Puluh Kota Regency

\*) Angka Sementara / Preliminary Figures

**Tabel** 5.2.26 **Luas Panen, Produktivitas, dan Produksi Semangka di Kabupaten Lima Puluh Kota, 2018**  
**Table** 5.2.26 **Area of Harvest, Productivity, and Production of Watermelon in Lima Puluh Kota Regency, 2018**

Kecamatan /Subdistrict	Luas Pertanaman / Planting Area (Ha)	Tanam / Planted (Ha)	Produksi / Production ( Ton)	Produktivitas / Productivity ( Ton/Ha )	
(1)	(2)	(3)	(4)	(5)	
1 . Payakumbuh	-	-	-	-	
2 . Akabiluru	-	-	-	-	
3 . Luak	-	-	-	-	
4 . Lareh Sago Halaban	-	-	-	-	
5 . Situjuh Limo Nagari	-	-	-	-	
6 . Harau	-	-	-	-	
7 . Guguak	-	-	-	-	
8 . Mungka	-	-	-	-	
9 . Suliki	-	-	-	-	
10 . Bukik Barisan	-	-	-	-	
11 . Gunung Omeh	-	-	-	-	
12 . Kapur IX	2,00	1,00	10,00	10,00	
13 . Pangkalan Koto baru	-	-	-	-	
Jumlah	2018*	2,00	1,00	10,00	10,00
	2017	0,00	1,00	7,00	7,00
	2016	10,00	9,00	89,00	9,89
	2015	7,00	6,00	43,30	7,22
	2014	6,00	6,00	101,30	16,88

Sumber : Dinas Tanaman Pangan, Hortikultura dan Perkebunan Kab. Lima Puluh Kota

Source : Food Crops, Horticulture and Plantation Service of Lima Puluh Kota Regency

\*Angka Sementara / Preliminary Figures

## PERTANIAN

**Tabel 5.2.27** Luas Panen, Produktivitas dan Produksi Belimbing di Kabupaten Lima Puluh Kota, 2018  
**Table** Area of Harvest, Productivity and Production of Star Fruits in Lima Puluh Kota Regency, 2018, 2018

Kecamatan / Subdistrict	Luas		Luas Panen / Area of Harvest (Ha)	Produksi / Production (Ton)	Produktivitas / Productivity ( Ton/Ha )
	Pertanaman / Planting Area ( Ha )	Tanam / Planted (Ha)			
(1)	(2)	(3)	(4)	(5)	(6)
1 . Payakumbuh	-	-	-	-	-
2 . Akabiluru	-	-	-	-	-
3 . Luak	0,43	0,23	0,11	1,40	12,44
4 . Lareh Sago Halaban	0,89	0,79	0,16	1,10	6,75
5 . Situjuh Limo Nagari	0,34	0,04	0,16	1,30	8,01
6 . Harau	0,12	-	0,09	0,20	2,59
7 . Guguak	0,16	0,05	0,12	2,80	24,70
8 . Mungka	0,19	0,08	0,08	0,60	7,00
9 . Suliki	-	-	-	-	-
10 . Bukik Barisan	-	-	-	-	-
11 . Gunuang Omeh	-	-	-	-	-
12 . Kapur IX	0,61	0,02	0,45	1,50	3,28
13 . Pangkalan Koto baru	0,14	0,04	0,09	0,40	4,67
Jumlah	2,88	1,25	1,26	9,30	7,38
2018 )*	2,60	0,51	0,68	16,00	23,53
2016	3,04	0,46	1,14	14,70	12,93
2015	3,16	0,56	1,14	15,30	13,46
2014	3,39	0,16	1,13	18,50	16,42

Sumber : Dinas Tanaman Pangan, Hortikultura dan Perkebunan Kab. Lima Puluh Kota

Source : Food Crops, Horticulture and Plantation Service of Lima Puluh Kota Regency

\*) Angka Sementara / Preliminary Figures

**Tabel 5.2.28** Luas Panen, Produktivitas dan Produksi Duku di Kabupaten Lima Puluh Kota, 2018

**Tabel** *Area of Harvest, Productivity and Production of Duku in Lima Puluh Kota Regency, 2018*

Kecamatan / Subdistrict	Luas Pertanaman / Planting Area ( Ha )	Tanam / Planted (Ha)	Luas Panen / Area of Harvest ( Ha )	Produksi / Production (Ton)	Produktivitas / Productivity ( Ton/Ha )	
(1)	(2)	(3)	(4)	(5)	(6)	
1 . Payakumbuh	2,44	-	1,00	1,73	1,73	
2 . Akabiluru	1,66	-	-	-	-	
3 . Luak	0,37	0,06	0,16	0,20	1,25	
4 . Lareh Sago Halaban	1,85	0,70	-	-	-	
5 . Situjuh Limo Nagari	3,99	-	0,15	0,05	0,33	
6 . Harau	4,23	-	0,03	0,01	0,33	
7 . Guguak	2,35	-	0,88	0,60	0,68	
8 . Mungka	3,53	-	3,53	5,30	1,50	
9 . Suliki	0,75	0,10	0,47	0,47	1,00	
10 . Bukik Barisan	3,14	-	2,09	6,60	3,16	
11 . Gunung Omeh	1,40	-	1,10	0,40	0,36	
12 . Kapur IX	20,39	-	1,00	1,55	1,55	
13 . Pangkalan Koto baru	3,36	-	1,12	3,80	3,39	
Jumlah	2018 )*	49,46	0,86	11,53	20,71	1,80
	2017	46,18	0,81	6,62	45,00	6,80
	2016	52,42	1,62	7,28	43,60	5,99
	2015	55,02	1,56	26,22	87,98	3,36
	2014	57,35	1,47	15,00	71,01	4,73

Sumber : Dinas Tanaman Pangan, Hortikultura dan Perkebunan Kab. Lima Puluh Kota

Source : Food Crops, Horticulture and Plantation Service of Lima Puluh Kota Regency

\*) Angka Sementara / Preliminary Figures



## PERTANIAN

**Tabel 5.2.29** Luas Panen, Produktivitas dan Produksi Jambu Biji di Kabupaten Lima Puluh Kota, 2018  
**Table** Area of Harvest, Productivity and Production of Guava in Lima Puluh Kota Regency, 2018

Kecamatan / Subdistrict	Luas		Luas Panen / Area of Harvest (Ha)	Produksi / Production (Ton)	Produktivitas / Productivity ( Ton/Ha )
	Pertanaman / Planting Area ( Ha )	Tanam / Planted (Ha)			
(1)	(2)	(3)	(4)	(5)	(6)
1 . Payakumbuh	1,63	0,13	1,00	7,50	7,50
2 . Akabiluru	-	-	-	-	-
3 . Luak	0,81	0,09	0,46	3,00	6,52
4 . Lareh Sago Halaban	0,99	0,05	0,39	2,50	6,44
5 . Situjuh Limo Nagari	0,37	-	0,13	2,05	16,40
6 . Harau	1,97	0,03	0,88	2,41	2,76
7 . Guguak	1,60	-	1,00	27,57	27,57
8 . Mungka	0,95	0,53	0,37	3,03	8,30
9 . Suliki	0,30	0,11	0,75	12,30	16,40
10 . Bukik Barisan	0,97	-	0,97	6,40	6,63
11 . Gunuang Omeh	0,79	0,22	0,58	4,30	7,48
12 . Kapur IX	1,20	0,31	0,98	5,60	5,70
13 . Pangkalan Koto baru	2,47	0,01	1,26	11,20	8,89
Jumlah					
2018 )*	14,05	1,48	8,77	87,86	10,02
2017	13,88	0,19	4,56	63,00	13,82
2016	19,33	1,91	6,95	76,40	10,99
2015	18,41	0,91	8,22	106,43	12,95
2014	19,02	1,37	7,94	110,42	13,90

Sumber : Dinas Tanaman Pangan, Hortikultura dan Perkebunan Kab. Lima Puluh Kota

Source : Food Crops, Horticulture and Plantation Service of Lima Puluh Kota Regency

\*) Angka Sementara / Preliminary Figures

**Tabel 5.2.30** Luas Panen, Produktivitas dan Produksi Jambu Air di Kabupaten Lima Puluh Kota, 2018  
**Table** *Area of Harvest, Productivity and Production of Jambu Air in Lima Puluh Kota Regency, 2018*

Kecamatan / Subdistrict	Luas Pertanaman / Planting Area ( Ha )	Tanam / Planted (Ha)	Luas Panen / Area of Harvest ( Ha )	Produksi / Production (Ton)	Produktivitas / Productivity ( Ton/Ha )	
(1)	(2)	(3)	(4)	(5)	(6)	
1 . Payakumbuh	4,00	-	1,92	16,30	8,49	
2 . Akabiluru	-	-	-	-	-	
3 . Luak	5,25	1,00	1,65	20,50	12,42	
4 . Lareh Sago Halaban	5,65	1,22	1,56	24,70	15,83	
5 . Situjuh Limo Nagari	6,21	0,03	1,38	13,37	9,69	
6 . Harau	1,00	0,38	-	-	-	
7 . Guguak	0,73	-	0,38	3,80	10,00	
8 . Mungka	1,47	1,25	0,16	0,34	2,13	
9 . Suliki	0,80	0,26	0,28	0,49	1,75	
10 . Bukik Barisan	2,17	-	2,09	15,90	7,61	
11 . Gunuang Omeh	-	-	-	-	-	
12 . Kapur IX	3,69	0,72	2,00	-	7,80	
13 . Pangkalan Koto baru	2,85	0,14	1,51	19,30	12,78	
Jumlah	2018 )*	33,82	5,00	12,93	130,30	10,08
	2017	29,97	1,67	12,70	185,00	8,69
	2016	45,34	5,65	14,84	47,90	3,23
	2015	40,97	2,56	14,33	47,99	3,35
	2014	43,08	0,77	11,59	54,80	4,73

Sumber : Dinas Tanaman Pangan, Hortikultura dan Perkebunan Kab. Lima Puluh Kota  
 Source : Food Crops, Horticulture and Plantation Service of Lima Puluh Kota Regency

\*) Angka Sementara / Preliminary Figures

## PERTANIAN

**Tabel 5.2.31** Luas Panen, Produktivitas dan Produksi Nangka di Kabupaten Lima Puluh Kota, 2018  
**Table** Area of Harvest, Productivity and Production of Jackfruits in Lima Puluh Kota Regency, 2018

Kecamatan / Subdistrict	Luas Pertanaman / Planting Area ( Ha )	Tanam / Planted (Ha)	Luas Panen / Area of Harvest (Ha)	Produksi / Production (Ton)	Produktivitas / Productivity ( Ton/Ha )
(1)	(2)	(3)	(4)	(5)	(6)
1 . Payakumbuh	13,89	-	3,89	4,70	1,21
2 . Akabiluru	15,81	-	5,38	30,00	5,58
3 . Luak	13,01	0,17	4,89	7,10	1,45
4 . Lareh Sago Halaban	13,30	0,60	5,30	22,30	4,21
5 . Situjuh Limo Nagari	11,14	0,10	6,15	34,40	5,60
6 . Harau	7,22	-	2,65	5,60	2,11
7 . Guguak	9,53	-	8,28	63,90	7,71
8 . Mungka	3,36	2,91	0,45	1,80	3,89
9 . Suliki	1,70	0,28	0,96	1,60	1,64
10 . Bukik Barisan	4,26	-	2,28	6,50	2,85
11 . Gunuang Omeh	5,34	1,56	3,38	24,20	7,14
12 . Kapur IX	15,00	-	8,90	17,80	2,00
13 . Pangkalan Koto baru	51,85	0,30	30,90	40,10	1,30
Jumlah 2018 )*	165,41	5,92	83,41	260,00	3,12
2017	161,59	3,45	76,61	682,00	8,90
2016	160,14	26,95	73,36	445,54	6,07
2015	137,07	7,11	72,81	425,14	5,84
2014	134,25	4,57	62,36	423,50	6,79

Sumber : Dinas Tanaman Pangan, Hortikultura dan Perkebunan Kab. Lima Puluh Kota

Source : Food Crops, Horticulture and Plantation Service of Lima Puluh Kota Regency

\*) Angka Sementara / Preliminary Figures

**Tabel 5.2.32 Luas Panen, Produktivitas dan Produksi Nenas di Kabupaten Lima Puluh Kota, 2018**  
**Area of Harvest, Productivity and Production of Pineapple in Lima Puluh Kota Regency, 2018**

Kecamatan / Subdistrict	Luas Pertanaman / Planting Area ( Ha )	Tanam / Planted (Ha)	Luas Panen / Area of Harvest ( Ha )	Produksi / Production (Ton)	Produktivitas / Productivity ( Ton/Ha )	
(1)	(2)	(3)	(4)	(5)	(6)	
1 . Payakumbuh	-	-	-	-	-	
2 . Akabiluru	-	-	-	-	-	
3 . Luak	0,150	0,028	0,006	0,400	66,670	
4 . Lareh Sago Halaban	0,860	0,020	0,016	1,100	67,500	
5 . Situjuh Limo Nagari	-	-	-	-	-	
6 . Harau	0,620	-	0,076	7,100	92,890	
7 . Guguak	-	-	0,012	0,300	22,200	
8 . Mungka	-	-	-	-	-	
9 . Suliki	-	-	-	-	-	
10 . Bukik Barisan	-	-	-	-	-	
11 . Gunuang Omeh	-	-	-	-	-	
12 . Kapur IX	0,060	0,001	0,007	0,300	40,980	
13 . Pangkalan Koto baru	0,080	0,003	0,010	0,200	24,000	
Jumlah	2018*	1,770	0,052	0,127	9,400	73,340
	2017	0,192	0,288	0,203	14,200	69,950
	2016	0,150	0,000	0,390	2,500	64,100
	2015	0,180	0,003	0,030	2,300	67,650
	2014	0,250	0,002	0,070	5,300	80,690

Sumber : Dinas Tanaman Pangan, Hortikultura dan Perkebunan Kab. Lima Puluh Kota

Source : Food Crops, Horticulture, and Plantation Service of Lima Puluh Kota Regency

\*Angka Sementara / Preliminary Figures

## PERTANIAN

**Tabel 5.2.33** Luas Panen, Produktivitas dan Produksi Pepaya di Kabupaten Lima Puluh Kota, 2018  
**Table** *Area of Harvest, Productivity and Production of Pepaya in Lima Puluh Kota Regency, 2018*

Kecamatan / Subdistrict	Luas Pertanaman / Planting Area ( Ha )	Tanam / Planted (Ha)	Luas Panen / Area of Harvest ( Ha )	Produksi / Production ( Ton )	Produktivitas / Productivity ( Ton/Ha )
(1)	(2)	(3)	(4)	(5)	(6)
1 . Payakumbuh	5,79	5,00	3,78	521,80	138,01
2 . Akabiluru	2,02	1,38	0,59	9,80	16,63
3 . Luak	1,76	0,31	0,78	61,00	78,08
4 . Lareh Sago Halaban	2,03	0,28	0,52	33,60	65,12
5 . Situjuh Limo Nagari	1,44	0,96	0,45	29,90	67,28
6 . Harau	4,58	1,08	2,19	205,50	93,69
7 . Guguak	1,11	0,49	0,57	34,70	60,59
8 . Mungka	1,23	0,35	0,73	84,70	116,19
9 . Suliki	1,75	0,78	0,69	15,60	22,69
10 . Bukik Barisan	0,21	0,06	0,11	8,10	71,05
11 . Gunuang Omeh	0,35	0,10	0,26	23,30	90,31
12 . Kapur IX	0,59	0,03	0,52	15,40	29,87
13 . Pangkalan Koto baru	0,15	-	0,11	2,40	22,00
Jumlah 2018 )*	23,01	10,82	11,30	1,045,80	92,55
2017	24,29	11,55	8,76	737,00	84,09
2016	22,02	9,30	8,65	310,10	35,85
2015	15,17	4,48	7,29	266,66	36,56
2014	13,09	2,78	6,25	280,60	44,91

Sumber : Dinas Tanaman Pangan, Hortikultura dan Perkebunan Kab. Lima Puluh Kota

Source : Food Crops, Horticulture, and Plantation Service of Lima Puluh Kota Regency

\*Angka Sementara / Preliminary Figures

**Tabel 5.2.34** Luas Panen, Produktivitas dan Produksi Rambutan di Kabupaten Lima Puluh Kota, 2018  
**Table** Area of Harvest, Productivity and Production of Rambutan in Lima Puluh Kota Regency, 2018

Kecamatan / Subdistrict	Luas Pertanaman / Planting Area ( Ha )	Tanam / Planted (Ha)	Luas Panen / Area of Harvest ( Ha )	Produksi / Production (Ton)	Produktivitas / Productivity ( Ton/Ha )	
(1)	(2)	(3)	(4)	(5)	(6)	
1 . Payakumbuh	29,80	0,50	5,00	82,50	16,50	
2 . Akabiluru	14,76	-	10,20	100,00	9,80	
3 . Luak	79,71	0,75	1,00	10,80	10,80	
4 . Lareh Sago Halaban	58,10	1,75	5,00	3,00	0,60	
5 . Situjuh Limo Nagari	54,63	0,10	-	-	-	
6 . Harau	13,32	-	-	-	-	
7 . Guguak	141,63	-	139,51	697,50	5,00	
8 . Mungka	25,75	-	25,75	63,40	2,46	
9 . Suliki	21,59	0,30	18,00	175,30	9,74	
10 . Bukik Barisan	16,91	-	5,56	20,40	3,67	
11 . Gunung Omeh	19,11	-	18,86	94,30	5,00	
12 . Kapur IX	136,61	0,21	2,00	4,00	2,00	
13 . Pangkalan Koto baru	196,92	-	-	-	-	
Jumlah	2018 )*	808,84	3,61	230,88	1 251,20	5,42
	2017	813,59	1,87	537,29	5 280,00	9,83
	2016	816,68	22,08	370,97	1 966,60	5,30
	2015	814,84	4,68	463,71	2 958,78	6,38
	2014	826,96	1,25	335,56	2 238,16	6,67

Sumber : Dinas Tanaman Pangan, Hortikultura dan Perkebunan Kab. Lima Puluh Kota  
 Source : Food Crops, Horticulture, and Plantation Service of Lima Puluh Kota Regency

\*Angka Sementara / Preliminary Figures

## PERTANIAN

**Tabel 5.2.35** Luas Panen, Produktivitas dan Produksi Salak di Kabupaten Lima Puluh Kota, 2018  
**Table** *Area of Harvest, Productivity and Production of Zalaka in Lima Puluh Kota Regency, 2018*

Kecamatan / Subdistrict	Luas Pertanaman / Planting Area ( Ha )	Tanam / Planted (Ha)	Luas Panen / Area of Harvest (Ha)	Produksi / Production (Ton)	Produktivitas / Productivity ( Ton/Ha )
(1)	(2)	(3)	(4)	(5)	(6)
1 . Payakumbuh	-	-	-	-	-
2 . Akabiluru	1,60	-	1,30	20,70	15,96
3 . Luak	-	-	-	-	-
4 . Lareh Sago Halaban	-	-	-	-	-
5 . Situjuh Limo Nagari	-	-	-	-	-
6 . Harau	-	-	-	-	-
7 . Guguak	2,85	-	1,58	18,40	11,70
8 . Mungka	-	-	-	-	-
9 . Suliki	0,03	0,03	-	-	-
10 . Bukik Barisan	-	-	-	-	-
11 . Gunuang Omeh	-	-	-	-	-
12 . Kapur IX	-	-	-	-	-
13 . Pangkalan Koto baru	0,13	-	0,04	0,60	13,75
Jumlah 2018 )*	4,61	0,03	2,92	39,70	13,63
2017	4,30	-	2,88	79,00	27,46
2016	2,28	-	1,23	32,80	26,58
2015	2,49	0,28	1,58	40,13	25,35
2014	2,21	0,16	1,13	23,10	20,52

Sumber : Dinas Tanaman Pangan, Hortikultura dan Perkebunan Kab. Lima Puluh Kota

Source : Food Crops, Horticulture, and Plantation Service of Lima Puluh Kota Regency

\*Angka Sementara / Preliminary Figures

**Tabel 5.2.36** Luas Panen, Produktivitas dan Produksi Sawo di Kabupaten Lima Puluh Kota, 2018  
**Table** Area of Harvest, Productivity and Production of Chicoo in Lima Puluh Kota Regency, 2018

Kecamatan / Subdistrict	Luas Pertanaman / Planting Area ( Ha )	Tanam / Planted (Ha)	Luas Panen / Area of Harvest ( Ha )	Produksi / Production (Ton)	Produktivitas / Productivity ( Ton/Ha )	
(1)	(2)	(3)	(4)	(5)	(6)	
1 . Payakumbuh	9,65	-	9,65	75,30	7,80	
2 . Akabiluru	3,27	-	2,67	16,50	6,16	
3 . Luak	9,02	0,10	4,65	18,60	4,00	
4 . Lareh Sago Halaban	13,20	0,60	5,00	27,00	5,40	
5 . Situjuh Limo Nagari	2,43	-	1,25	3,20	2,56	
6 . Harau	3,10	-	1,45	4,50	3,10	
7 . Guguak	-	-	-	-	-	
8 . Mungka	1,13	0,15	0,98	6,30	6,41	
9 . Suliki	1,53	0,38	1,15	2,80	2,45	
10 . Bukik Barisan	6,18	-	6,18	31,20	5,05	
11 . Gunung Omeh	3,79	0,18	3,47	19,40	5,59	
12 . Kapur IX	3,05	0,03	2,87	9,10	3,17	
13 . Pangkalan Koto baru	15,90	-	5,25	10,00	1,90	
Jumlah	2018 )*	72,25	1,44	44,57	223,90	5,02
	2017	72,68	5,97	31,05	297,00	9,57
	2016	71,65	7,50	30,21	244,30	8,09
	2015	68,42	1,96	30,82	222,68	7,23
	2014	72,02	3,03	27,34	248,70	9,10

Sumber : Dinas Tanaman Pangan, Hortikultura dan Perkebunan Kab. Lima Puluh Kota

Source : Food Crops, Horticulture and Plantation Service of Lima Puluh Kota Regency

\*) Angka Sementara / Preliminary Figures



## PERTANIAN

**Tabel 5.2.37** Luas Panen, Produktivitas dan Produksi Sirsak di Kabupaten Lima Puluh Kota, 2018  
**Table** Area of Harvest, Productivity and Production of Sirsak in Lima Puluh Kota Regency, 2018

Kecamatan / Subdistrict	Luas Pertanaman / Planting Area ( Ha )	Tanam / Planted (Ha)	Luas Panen / Area of Harvest (Ha)	Produksi / Production (Ton)	Produktivitas / Productivity ( Ton/Ha )	
(1)	(2)	(3)	(4)	(5)	(6)	
1 . Payakumbuh	21,68	0,58	6,68	96,20	14,41	
2 . Akabiluru	6,89	0,55	6,25	68,20	10,91	
3 . Luak	3,44	0,26	1,30	4,00	3,19	
4 . Lareh Sago Halaban	3,36	0,65	0,78	7,90	10,19	
5 . Situjuh Limo Nagari	-	-	-	-	-	
6 . Harau	25,62	-	7,40	176,60	23,86	
7 . Guguak	-	-	-	-	-	
8 . Mungka	3,77	2,15	1,62	10,20	6,30	
9 . Suliki	2,33	0,29	1,50	36,70	24,47	
10 . Bukik Barisan	1,38	1,38	-	-	-	
11 . Gunuang Omeh	-	-	-	-	-	
12 . Kapur IX	0,85	0,02	0,38	2,50	6,67	
13 . Pangkalan Koto baru	2,48	-	1,16	10,10	8,71	
Jumlah 2018 )*	71,80	5,88	27,07	412,40	15,27	
	2017	67,20	1,24	22,32	333,00	16,07
	2016	88,18	29,81	18,95	260,90	13,77
	2015	58,96	2,16	16,77	217,23	12,95
	2014	57,80	10,17	14,23	163,60	11,49

Sumber : Dinas Tanaman Pangan, Hortikultura dan Perkebunan Kab. Lima Puluh Kota

Source : Food Crops, Horticulture and Plantation Service of Lima Puluh Kota Regency

\*) Angka Sementara / Preliminary Figures

**Tabel 5.2.38** Luas Panen, Produktivitas dan Produksi Mangga di Kabupaten Lima Puluh Kota, 2018  
**Table** Area of Harvest, Productivity and Production of Mangoes in Lima Puluh Kota Regency, 2018

Kecamatan / Subdistrict	Luas Pertanaman / Planting Area ( Ha )	Tanam / Planted (Ha)	Luas Panen / Area of Harvest ( Ha )	Produksi / Production ( Ton )	Produktivitas / Productivity ( Ton/Ha )	
(1)	(2)	(3)	(4)	(5)	(6)	
1 . Payakumbuh	12,17	-	2,17	36,60	16,87	
2 . Akabiluru	3,98	-	-	-	-	
3 . Luak	9,41	0,45	1,40	11,60	8,29	
4 . Lareh Sago Halaban	11,09	1,35	1,00	6,50	6,50	
5 . Situjuh Limo Nagari	5,62	-	-	-	-	
6 . Harau	4,65	-	-	-	-	
7 . Guguak	12,17	-	0,87	1,30	1,49	
8 . Mungka	1,10	0,15	0,95	2,00	2,11	
9 . Suliki	4,11	1,50	0,67	9,40	14,03	
10 . Bukik Barisan	33,72	-	5,72	25,90	4,53	
11 . Gunung Omeh	4,77	0,09	4,00	16,90	4,23	
12 . Kapur IX	3,90	1,93	1,40	1,70	1,21	
13 . Pangkalan Koto baru	38,24	0,10	7,44	90,80	12,20	
Jumlah	2018 )*	144,93	5,57	25,62	202,70	7,91
	2017	136,67	33,52	30,00	289,00	9,63
	2016	222,66	62,78	71,38	242,50	3,40
	2015	96,38	2,28	42,00	345,00	-
	2014	98,12	2,72	29,14	221,30	7,59

Sumber : Dinas Tanaman Pangan, Hortikultura dan Perkebunan Kab. Lima Puluh Kota

Source : Food Crops, Horticulture and Plantation Service of Lima Puluh Kota Regency

\*) Angka Sementara / Preliminary Figures

## PERTANIAN

### 5.3 Perkebunan/ Estate Crops

**Tabel 5.3.1** Luas Areal Tanaman Perkebunan Menurut Kecamatan dan Jenis Tanaman (ha) di Kabupaten Lima Puluh Kota, 2017 dan 2018  
*Planted Area of Estate Crops by Subdistrict and Type of Crops (ha) in Lima Puluh Kota Regency, 2017 and 2018*

Kecamatan Subdistrict	Kelapa Sawit Oil Palm		Kelapa Coconut		Karet Rubber		Kopi Coffee	
	2017	2018	2017	2018	2017	2018	2017	2018
(1)	(2)	(3)	(4)	(5)	(6)	(7)	(8)	(9)
Payakumbuh	-	-	371	389	21	22	23	22
Akabiluru	-	-	150	150	269	269	92	87
Luak	-	-	215	219	3	4	47	48
Lareh Sago Halaban	23	23	315	293	783	718	10	10
Situjuh Limo Nagari	-	-	234	239	40	24	146	148
Hara u	67	67	1132	1176	199	198	5	5
Guguak	-	-	1014	1027	176	173	54	54
Mungka	-	-	925	927	127	127	205	181
Suliki	-	-	142	184	60	69	55	65
Bukik Barisan	6	6	131	131	1117	1117	186	186
Gunuang Omeh	-	-	122	119,5	-	4,28	161,5	149,5
Kapur IX	163	181	158	162	6142	6151	15	15
Pangkalan Koto Baru	2 694,25	2 670	185	185	9 055,22	8 775	15	9
Kab.Lima Puluh Kota Lima Puluh Kota Regency	2 953,25	2 947	5 094	5 201,50	17 992,22	17 651,28	1 014,50	979,5

*Bersambung/ To Be Continued*

**Lanjutan Tabel 5.3.1**

**Continued Table**

Kecamatan Subdistrict	Kakao Cocoa		Tebu Sugar Cane		Tembakau Tobacco	
	2017	2018	2017	2018	2017	2018
(1)	(2)	(3)	(4)	(5)	(6)	(7)
Payakumbuh	491	487	-	-	-	-
Akabiluru	725	722	-	-	12	7
Luak	140	136	-	-	12	8
Lareh Sago Halaban	331	344	8	11	2	3
Situjuh Limo Nagari	426	426	-	-	71	40
H a r a u	486,5	481	-	-	4,5	1,5
Guguak	521	457	-	-	32	10
Mungka	121	110	-	-	-	-
Suliki	303	317	-	-	6	18
Bukik Barisan	592	592	-	-	174	65
Gunuang Omeh	50	45	-	-	1	1
Kapur IX	98	100	-	2	-	-
Pangkalan Koto Baru	225	204	-	-	-	-
Kab.Lima Puluh Kota <i>Lima Puluh Kota Regency</i>	4 509,50	4 421	8	13	314,50	153,5

Sumber : Dinas Tanaman Pangan, Hortikultura dan Perkebunan Kab. Lima Puluh Kota

Source : Food Crops, Horticulture and Plantation Service of Lima Puluh Kota Regency

## PERTANIAN

**Tabel 5.3.2** Produksi Perkebunan Menurut Kecamatan dan Jenis Tanaman (ton) di Kabupaten Lima Puluh Kota, 2017 dan 2018

*Production of Estate by Subdistrict and Type of Crops (ton) in Lima Puluh Kota Regency, 2017 and 2018*

Kecamatan Subdistrict	Kelapa Sawit Oil Palm		Kelapa Coconut		Karet Rubber		Kopi Coffee	
	2017	2018	2017	2018	2017	2018	2017	2018
(1)	(2)	(3)	(4)	(5)	(6)	(7)	(8)	(9)
Payakumbuh	-	-	89,30	404,51	9,30	27,35	13,39	3,35
Akabiluru	-	-	43,27	44,14	14,36	83,30	33,44	75,20
Luak	-	-	42,04	35,25	1,24	2,13	9,59	6,50
Lareh Sago Halaban	308,36	97	75,75	32,75	187,31	400,34	10,45	6,45
Situjuh Limo Nagari	-	-	48,87	49,70	24,12	2,90	66,89	16,48
Harau	204,80	274,68	300,64	344,48	55,54	20,75	7,38	1,75
Guguk	-	-	356,12	209,79	30,55	97,49	38,94	33,08
Mungka	-	-	232,20	175,95	14,85	52,60	234,00	197,78
Suliki	-	-	37,42	176,80	11,78	45,00	20,23	40,00
Bukik Barisan	24,56	11,70	34,14	144,74	138,62	150,35	174,92	86,21
Gunuang Orreh	12,5	-	40,70	46,17	-	0,535	61,34	51,98
Kapur IX	486	513	14,64	38,79	2102,01	2998,85	-	1,50
Pangkalan Koto Baru	8791,68	208989,50	9,68	2,41	3958,61	2885,62	12,79	7,40
Kab.Lima Puluh Kota Lima Puluh Kota Regency	9827,85	204885,88	1324,77	1705,48	6548,29	6767,22	683,36	527,53

*Bersambung/ To Be Continued*

**Lanjutan Tabel 5.3.2**

**Continued Table**

Kecamatan Subdistrict	Kakao Cocoa		Tebu Sugar Cane		Tembakau Tobacco	
	2017	2018	2017	2018	2017	2018
(1)	(2)	(3)	(4)	(5)	(6)	(7)
Payakumbuh	295,98	347,75	-	-	-	-
Akabiluru	401,30	317,93	-	-	9,03	0,36
Luak	64,10	14,62	-	-	18,75	16,13
Lareh Sago Halaban	99,25	148,30	18,18	29,00	2,00	0,20
Situjuh Limo Nagari	180,70	139,97	-	-	74,76	79,15
H a r a u	181,03	145,58	-	-	2,50	1,52
Guguak	320,60	286,90	-	-	27,63	48,60
Mungka	58,86	201,25	-	-	-	-
Suliki	193,04	163,20	-	-	4,91	14,00
Bukik Barisan	353,46	347,63	-	-	103,80	332,50
Gunuang Omeh	46,12	7,84	-	-	0,74	0,30
Kapur IX	5,35	21,47	-	-	-	-
Pangkalan Koto Baru	44,95	99,23	-	-	-	-
Kab.Lima Puluh Kota <i>Lima Puluh Kota Regency</i>	2 244,74	2 241,67	18,18	29,00	244,12	492,76

Sumber : Dinas Tanaman Pangan, Hortikultura dan Perkebunan Kab. Lima Puluh Kota

Source : Food Crops, Horticulture and Plantation Service of Lima Puluh Kota Regency

## PERTANIAN

**Tabel 5.3.3** Luas dan Produksi Tanaman Kakao Perkebunan Rakyat di Kabupaten Lima Puluh Kota, 2018  
**Table** Area and Production of Public Plantation of Cocoa in Lima Puluh Kota Regency, 2018

Kecamatan/ Subdistrict	Luas / Area ( Ha )				Produksi / Production (Ton)	
	Belum Produktif / Not Yet Productive ( Ha )	Produktif / Productive ( Ha )	Rusak / Damaged ( Ha )	Jumlah / Total (Ha)		
(1)	(2)	(3)	(4)	(5)	(6)	
1. Payakumbuh	93,00	373,25	2,00	468,30	347,75	
2. Akabiluru	1,00	533,50	-	534,50	317,93	
3. Luak	25,00	56,75	58,00	139,80	14,62	
4. Lareh Sago Halaban	108,00	229,00	4,00	341,00	148,30	
5. Situjuh Limo Nagari	201,00	223,50	-	424,50	139,97	
6. Harau	144,00	325,13	2,00	471,10	145,58	
7. Guguak	40,00	414,00	-	454,00	286,90	
8. Mungka	12,00	102,75	-	114,80	201,25	
9. Suliki	113,00	204,00	-	317,00	163,20	
10. Bukik Barisan	40,00	552,00	-	592,00	347,63	
11. Gunuang Omeh	-	48,00	-	48,00	7,84	
12. Kapur IX	10,00	87,00	1,00	98,00	21,47	
13. Pangkalan Koto Baru	13,00	138,00	42,00	193,00	99,23	
Jumlah	2018 )*	800,00	3 286,88	109,00	4 196,00	2 241,67
	2017	1 586,00	2 799,00	579,00	4 964,00	2 244,74
	2016	1 971,75	2 877,00	11,50	4 860,25	2 393,82
	2015	1 924,00	2 737,50	37,50	4 699,00	2 288,36
	2014	1 992,70	2 705,50	37,50	4 728,95	2 229,61

Sumber : Dinas Tanaman Pangan, Hortikultura dan Perkebunan Kab. Lima Puluh Kota

Source : Food Crops, Horticulture and Plantation Service of Lima Puluh Kota Regency

\*) Angka Sementara / Preliminary Figures

**Tabel 5.3.4** Luas dan Produksi Tanaman Pinang Perkebunan Rakyat di Kabupaten Lima Puluh Kota, 2018  
**Table** Area and Production of Public Plantation of Areca Nut in Lima Puluh Kota Regency, 2018

Kecamatan / Subdistrict	Luas / Area ( Ha )				Produksi / Production (Ton)	
	Belum Produktif / Not Yet Productive ( Ha )	Produktif / Productive ( Ha )	Rusak / Damaged ( Ha )	Jumlah / Total (Ha)		
(1)	(2)	(3)	(4)	(5)	(6)	
1 . Payakumbuh	43,00	57,30	2,00	102,30	21,62	
2 . Akabiluru	4,00	24,00	-	28,00	9,60	
3 . Luak	19,00	66,00	9,00	94,00	21,41	
4 . Lareh Sago Halaban	50,00	34,30	2,00	86,30	22,75	
5 . Situjuh Limo Nagari	11,00	43,30	-	54,30	10,43	
6 . Harau	3,50	32,90	-	36,40	9,84	
7 . Guguak	25,00	153,00	-	178,00	44,57	
8 . Mungka	12,00	20,30	-	32,30	7,75	
9 . Suliki	17,00	17,00	-	34,00	5,31	
10 . Bukik Barisan	21,00	188,00	-	209,00	38,77	
11 . Gunung Omeh	7,00	23,30	-	30,30	5,45	
12 . Kapur IX	12,00	188,30	-	200,30	28,21	
13 . Pangkalan Koto Baru	6,00	101,80	-	107,80	49,90	
Jumlah	2018 )*	230,50	949,50	13,00	1.193,00	275,61
	2017	240,00	815,30	21,40	1.228,00	587,57
	2016	296,00	929,00	3,00	1.228,00	1.026,01
	2015	338,00	898,50	4,50	1.241,00	917,48
	2014	316,30	874,45	0,75	1.191,50	916,70

Sumber : Dinas Tanaman Pangan, Hortikultura dan Perkebunan Kab. Lima Puluh Kota

Source : Food Crops, Horticulture and Plantation Service of Lima Puluh Kota Regency

\*) Angka Sementara / Preliminary Figures



## PERTANIAN

**Tabel 5.3.5** Luas dan Produksi Tanaman Tembakau Perkebunan Rakyat di Kabupaten Lima Puluh Kota, 2018  
**Table** Area and Production of Public Plantation of Tobacco in Lima Puluh Kota Regency, 2018

Kecamatan / Subdistrict	Luas / Area ( Ha )			Provitas (ton/ha )	
	Tanam ( Ha)	Panen ( Ha)	Produksi (ton)		
(1)	(2)	(3)	(4)	(5)	
1 . Payakumbuh	-	-	-	-	
2 . Akabiluru	8,00	2,00	0,36	0,18	
3 . Luak	3,00	19,00	16,13	0,85	
4 . Lareh Sago Halaban	6,00	1,00	0,20	0,20	
5 . Situjuh Limo Nagari	27,00	106,00	79,15	0,75	
6 . Harau	1,00	4,00	1,52	0,38	
7 . Guguak	1,00	73,00	48,60	0,67	
8 . Mungka	-	-	-	-	
9 . Suliki	12,00	14,00	14,00	1,00	
10 . Bukik Barisan	110,00	371,00	332,50	0,90	
11 . Gunuang Omeh	1,50	2,50	0,30	0,12	
12 . Kapur IX	-	-	-	-	
13 . Pangkalan Koto Baru	-	-	-	-	
Jumlah	2018 )*	169,50	592,50	492,76	0,83
	2017	166,00	189,00	244,12	1,29
	2016	314,00	746,00	636,12	0,85
	2015	305,00	499,50	434,77	0,87
	2014	166,00	267,00	269,34	1,01

Sumber : Dinas Tanaman Pangan, Hortikultura dan Perkebunan Kab. Lima Puluh Kota

Source : Food Crops, Horticulture and Plantation Service of Lima Puluh Kota Regency

\*) Angka Sementara / Preliminary Figures

**Tabel** 5.3.6 Luas dan Produksi Tanaman Karet Perkebunan Rakyat di Kabupaten Lima Puluh Kota, 2018  
**Table** Area and Production of Public Plantation of Rubber in Lima Puluh Kota Regency, 2018

Kecamatan / Subdistrict	Luas / Area ( Ha )				Produksi / Production (Ton)	
	Belum Produktif / Not Yet Productive ( Ha )	Produktif / Productive ( Ha )	Rusak / Damaged ( Ha )	Jumlah / Total ( Ha )		
(1)	(2)	(3)	(4)	(5)	(6)	
1 . Payakumbuh	1,00	21,00	-	22,00	27,35	
2 . Akabiluru	150,00	119,00	-	269,00	83,30	
3 . Luak	1,00	2,00	3,00	6,00	2,13	
4 . Lareh Sago Halaban	78,00	622,75	15,00	715,75	400,34	
5 . Situjuh Limo Nagari	8,00	15,25	-	23,25	2,90	
6 . Harau	65,00	94,25	50,00	209,25	20,75	
7 . Guguak	81,00	87,50	-	168,50	97,49	
8 . Mungka	72,00	55,00	-	127,00	52,60	
9 . Suliki	10,00	120,00	-	130,00	45,00	
10 . Bukik Barisan	700,00	367,50	-	1067,50	150,35	
11 . Gunuang Omeh	-	4,28	-	4,28	0,54	
12 . Kapur IX	433,00	5 714,00	8,00	6 155,00	2 998,85	
13 . Pangkalan Koto Baru	76,00	5 366,06	3 442,00	8 884,06	2 885,62	
Jumlah	2018 )*	1 675,00	12 588,59	3 518,00	17 781,60	6 767,22
	2017	2 224,50	10 688,40	3 695,22	16 608,10	6 548,29
	2016	6 164,30	11 828,00	29,00	18 021,30	10 702,05
	2015	11 793,00	6 029,55	17,00	17 839,55	11 735,46
	2014	11 703,00	6 050,00	22,00	17 775,00	12 427,83

Sumber : Dinas Tanaman Pangan, Hortikultura dan Perkebunan Kab. Lima Puluh Kota

Source : Food Crops, Horticulture and Plantation Service of Lima Puluh Kota Regency

\*) Angka Sementara / Preliminary Figures

## PERTANIAN

**Tabel 5.3.7** Luas dan Produksi Tanaman Kelapa Perkebunan Rakyat di Kabupaten Lima Puluh Kota, 2018  
**Table** Area and Production of Public Plantation of Coconuts in Lima Puluh Kota Regency, 2018

Kecamatan / Subdistrict	Luas / Area ( Ha )				Produksi / Production (Ton)	
	Belum Produktif / Not Yet Productive ( Ha )	Produktif / Productive ( Ha )	Rusak / Damaged ( Ha )	Jumlah / Total (Ha)		
(1)	(2)	(3)	(4)	(5)	(6)	
1. Payakumbuh	64,00	341,25	2,00	407,25	404,51	
2. Akabiluru	11,00	139,00	-	150,00	44,14	
3. Luak	91,00	125,00	3,00	219,00	35,25	
4. Lareh Sago Halaban	104,00	163,75	24,00	291,75	32,75	
5. Situjuh Limo Nagari	70,00	168,50	-	238,50	49,70	
6. Harau	237,00	929,94	-	1166,94	344,48	
7. Guguak	28,00	998,50	-	1026,50	209,79	
8. Mungka	32,00	897,75	-	929,75	175,95	
9. Suliki	48,00	136,00	-	184,00	176,80	
10. Bukik Barisan	15,00	115,50	-	130,50	144,74	
11. Gunung Omeh	-	112,81	-	112,81	46,17	
12. Kapur IX	17,00	140,00	1,00	158,00	38,79	
13. Pangkalan Koto Baru	15,00	62,00	94,00	171,00	2,41	
Jumlah	2018 )*	732,00	4 330,00	124,00	5 186,00	1 705,47
	2017	2 668,00	1 063,70	1 334,50	5 066,20	1 324,77
	2016	1 027,80	4 495,80	29,30	5 552,80	5 448,49
	2015	1 159,75	4 467,75	3,25	5 630,75	5 732,75
	2014	968,00	4 530,75	14,50	5 513,25	6 152,46

Sumber : Dinas Tanaman Pangan, Hortikultura dan Perkebunan Kab. Lima Puluh Kota

Source : Food Crops, Horticulture and Plantation Service of Lima Puluh Kota Regency

\*) Angka Sementara / Preliminary Figures

**Tabel** 5.3.8 Luas dan Produksi Tanaman Kulit Manis Perkebunan Rakyat di Kabupaten Lima Puluh Kota, 2018  
**Table** Area and Production of Public Plantation of *Cassia vera* in Lima Puluh Kota Regency, 2018

Kecamatan / Subdistrict	Luas / Area ( Ha )				Produksi / Production (Ton)	
	Belum Produktif / Not Yet Productive ( Ha )	Produktif / Productive ( Ha )	Rusak / Damaged ( Ha )	Jumlah / Total (Ha)		
(1)	(2)	(3)	(4)	(5)	(6)	
1 . Payakumbuh	1,00	27,00	-	28,00	23,20	
2 . Akabiluru	35,00	82,00	-	117,00	83,60	
3 . Luak	22,00	18,00	8,00	48,00	10,70	
4 . Lareh Sago Halaban	1,00	21,50	-	22,50	18,30	
5 . Situjuh Limo Nagari	9,00	22,50	-	31,50	7,30	
6 . Harau	3,00	-	-	3,00	-	
7 . Guguak	1,00	54,80	-	55,80	47,80	
8 . Mungka	100,00	27,50	-	127,50	12,90	
9 . Suliki	34,00	46,80	-	80,80	42,10	
10 . Bukik Barisan	80,00	11,00	-	91,00	5,50	
11 . Gunuang Omeh	-	154,80	-	154,80	15,90	
12 . Kapur IX	-	5,00	-	5,00	1,50	
13 . Pangkalan Koto Baru	-	-	-	0,00	-	
Jumlah	2018 )*	286,00	470,90	8,00	764,90	268,80
	2017	294,00	430,60	471,30	1.195,80	397,83
	2016	331,30	388,00	47,00	766,30	394,13
	2015	371,00	461,50	62,00	894,50	416,97
	2014	431,00	453,00	121,00	1.005,00	587,44

Sumber : Dinas Tanaman Pangan, Hortikultura dan Perkebunan Kab. Lima Puluh Kota

Source : Food Crops, Horticulture and Plantation Service of Lima Puluh Kota Regency

\*) Angka Sementara / Preliminary Figures

## PERTANIAN

**Tabel** 5.3.9 Luas dan Produksi Tanaman Cengkeh Perkebunan Rakyat di Kabupaten Lima Puluh Kota, 2018  
**Table** Area and Production of Public Plantation of Clove in Lima Puluh Kota Regency, 2018

Kecamatan/ Subdistrict	Luas / Area ( Ha )				Produksi / Production (Ton)	
	Belum Produktif / Not Yet Productive ( Ha )	Produktif / Productive ( Ha )	Rusak / Damaged ( Ha )	Jumlah / Total ( Ha )		
(1)	(2)	(3)	(4)	(5)	(6)	
1 . Payakumbuh	2,00	6,00	-	8,00	1,01	
2 . Akabiluru	20,00	15,00	-	35,00	1,50	
3 . Luak	10,00	9,00	1,00	20,00	1,29	
4 . Lareh Sago Halaban	11,00	6,00	2,00	19,00	0,34	
5 . Situjuh Limo Nagari	9,00	17,00	-	26,00	1,32	
6 . Harau	8,00	2,00	5,00	15,00	0,06	
7 . Guguak	96,00	15,00	-	111,00	1,54	
8 . Mungka	9,00	73,00	-	82,00	6,48	
9 . Suliki	13,00	5,00	-	18,00	0,63	
10 . Bukik Barisan	30,00	30,00	-	60,00	3,81	
11 . Gunuang Omeh	15,00	22,00	-	37,00	1,40	
12 . Kapur IX	-	1,00	-	1,00	0,10	
13 . Pangkalan Koto Baru	-	-	-	0,00	-	
Jumlah	2018 )*	223,00	201,00	8,00	432,00	19,48
	2017	340,80	192,50	69,00	602,30	85,57
	2016	250,50	157,00	-	407,50	57,10
	2015	239,50	154,50	-	394,00	57,83
	2014	221,00	142,00	1,00	364,00	57,19

Sumber : Dinas Tanaman Pangan, Hortikultura dan Perkebunan Kab. Lima Puluh Kota

Source : Food Crops, Horticulture and Plantation Service of Lima Puluh Kota Regency

\*) Angka Sementara / Preliminary Figures

**Tabel 5.3.10** Luas dan Produksi Tanaman Gambir Perkebunan Rakyat di Kabupaten Lima Puluh Kota, 2018  
**Table** Area and Production of Public Plantation of Gambier in Lima Puluh Kota Regency, 2018

Kecamatan / Subdistrict	Luas / Area ( Ha )				Produksi / Production (Ton)	
	Belum Produktif / Not Yet Productive ( Ha)	Produktif / Productive ( Ha)	Rusak / Damaged ( Ha)	Jumlah / Total (Ha)		
(1)	(2)	(3)	(4)	(5)	(6)	
1 . Payakumbuh	-	404,50	3,00	407,50	273,23	
2 . Akabiluru	-	-	-	-	-	
3 . Luak	-	-	-	-	-	
4 . Lareh Sago Halaban	11,00	125,25	6,00	142,25	81,90	
5 . Situjuh Limo Nagari	-	-	-	-	-	
6 . Harau	193,00	923,88	40,00	1.156,88	318,50	
7 . Guguak	-	-	-	-	-	
8 . Mungka	107,00	563,50	-	670,50	312,60	
9 . Suliki	34,00	116,00	-	150,00	46,40	
10 . Bukik Barisan	20,00	2.626,50	12,00	2.658,50	1.344,25	
11 . Gunuang Omeh	-	-	-	-	-	
12 . Kapur IX	920,00	6.205,75	2,00	7.127,75	1.854,97	
13 . Pangkalan Koto Baru	113,00	4.270,25	82,00	4.465,25	2.562,15	
Jumlah	2018 )*	1.398,00	15.235,63	145,00	16.778,63	6.794,00
	2017	2.292,00	14.504,63	560,50	17.357,13	9.444,00
	2016	1.951,00	14.222,00	26,00	16.199,00	9.181,95
	2015	1.663,00	13.958,00	38,00	15.659,00	8.814,40
	2014	1.532,00	13.960,00	40,00	15.532,00	8.722,16

Sumber : Dinas Tanaman Pangan, Hortikultura dan Perkebunan Kab. Lima Puluh Kota

Source : Food Crops, Horticulture and Plantation Service of Lima Puluh Kota Regency

\*) Angka Sementara / Preliminary Figures

## PERTANIAN

**Tabel 5.3.11** Luas dan Produksi Tanaman Kopi Robusta Perkebunan Rakyat di Kabupaten Lima Puluh Kota, 2018  
**Table** Area and Production of Public Plantation of Robusta Coffee in Lima Puluh Kota Regency, 2018

Kecamatan / Subdistrict	Luas / Area ( Ha )				Produksi / Production (Ton)	
	Belum Produktif / Not Yet Productive ( Ha )	Produktif / Productive ( Ha )	Rusak / Damaged ( Ha )	Jumlah / Total (Ha)		
(1)	(2)	(3)	(4)	(5)	(6)	
1. Payakumbuh	4,00	16,80	-	20,80	3,35	
2. Akabiluru	-	87,00	-	87,00	75,20	
3. Luak	8,00	26,30	1,00	35,30	6,50	
4. Lareh Sago Halaban	2,00	8,00	-	10,00	6,45	
5. Situjuh Limo Nagari	-	31,00	-	31,00	8,02	
6. Harau	-	4,50	2,00	6,50	1,75	
7. Guguak	13,00	40,00	-	53,00	33,08	
8. Mungka	-	180,50	10,00	190,50	197,78	
9. Suliki	15,00	50,00	-	65,00	40,00	
10. Bukik Barisan	50,00	131,50	-	181,50	85,48	
11. Gunung Omeh	-	154,90	-	154,90	51,93	
12. Kapur IX	-	15,00	-	15,00	1,50	
13. Pangkalan Koto Baru	-	9,30	2,00	11,30	7,40	
Jumlah	2018 )*	92,00	754,80	15,00	861,80	518,39
	2017	211,00	756,30	66,00	1.033,30	643,33
	2016	183,50	872,00	-	1.055,50	806,60
	2015	229,00	872,00	59,00	1.160,00	1.018,06
	2014	247,00	899,50	34,00	1.180,50	1.232,48

Sumber : Dinas Tanaman Pangan, Hortikultura dan Perkebunan Kab. Lima Puluh Kota

Source : Food Crops, Horticulture and Plantation Service of Lima Puluh Kota Regency

\*) Angka Sementara / Preliminary Figures

**Tabel 5.3.12** Luas dan Produksi Tanaman Enau Perkebunan Rakyat di Kabupaten Lima Puluh Kota, 2018  
**Table** Area and Production of Public Plantation of Sugar Palm in Lima Puluh Kota Regency, 2018

Kecamatan / Subdistrict	Luas / Area ( Ha )				Produksi / Production (Ton)	
	Belum Produktif / Not Yet Productive ( Ha)	Produktif / Productive ( Ha)	Rusak / Damaged ( Ha)	Jumlah / Total ( Ha)		
(1)	(2)	(3)	(4)	(5)	(6)	
1 . Payakumbuh	3,00	20,80	-	23,80	6,74	
2 . Akabiluru	-	-	-	-	-	
3 . Luak	15,00	23,00	8,00	46,00	6,24	
4 . Lareh Sago Halaban	20,00	60,50	1,00	81,50	37,48	
5 . Situjuh Limo Nagari	14,00	20,30	-	34,30	4,46	
6 . Harau	-	6,00	-	6,00	4,47	
7 . Guguak	7,00	14,00	-	21,00	9,10	
8 . Mungka	-	35,50	-	35,50	27,63	
9 . Suliki	-	8,00	-	8,00	7,00	
10 . Bukik Barisan	20,00	75,00	-	95,00	20,35	
11 . Gunuang Omeh	-	40,00	-	40,00	9,85	
12 . Kapur IX	-	-	-	-	-	
13 . Pangkalan Koto Baru	-	-	-	-	-	
Jumlah	2018 )*	79,00	303,10	9,00	391,10	133,32
	2017	85,00	293,30	20,00	408,00	505,97
	2016	99,50	308,50	8,00	408,00	976,86
	2015	125,00	308,50	8,00	441,50	367,92
	2014	130,00	309,30	10,50	449,80	366,78

Sumber : Dinas Tanaman Pangan, Hortikultura dan Perkebunan Kab. Lima Puluh Kota

Source : Food Crops, Horticulture and Plantation Service of Lima Puluh Kota Regency

\*) Angka Sementara / Preliminary Figures



## PERTANIAN

### 5.4 PERIKANAN/Fishery

**Tabel 5.4.1** Jumlah Penangkap Ikan/Biota Lain di Perairan Umum Menurut Kecamatan di Kabupaten Lima Puluh Kota, 2018  
*Number of Fisherman at Open Water by Subdistrict in Lima Puluh Kota Regency, 2018*

Kecamatan / Subdistrict	Penangkap Ikan / Number of Fisherman			
	Penuh / Full Time	Sambilan / Half Time	Jumlah / Total	
(1)	(2)	(3)	(4)	
1 Payakumbuh	-	94	94	
2 Akabiluru	-	101	101	
3 Luak	-	81	81	
4 Lareh Sago Halaban	-	55	55	
5 Situjuah Limo Nagari	-	53	53	
6 Harau	-	95	95	
7 Guguak	-	64	64	
8 Mungka	-	67	67	
9 Suliki	-	45	45	
10 Bukik Barisan	-	86	86	
11 Gunuang Omeh	-	56	56	
12 Kapur IX	85	183	268	
13 Pangkalan Koto Baru	220	280	500	
Jumlah	2018	305	1 260	1 565
	2017	303	1 260	1 563
	2016	303	1 233	1 536
	2015	297	1 266	1 563
	2014	203	541	744

Sumber : Dinas Perikanan Kab. Lima Puluh Kota

Source : Regional Office of Fisheries of Lima Puluh Kota

**Tabel 5.4.2 Luas Area dan Produksi Budidaya Ikan Kolam di Kabupaten Lima Puluh Kota, 2018**  
**Area and Pond Cultivation Production in Lima Puluh Kota Regency, 2018**

Kecamatan / Subdistrict	Luas / Area ( Ha )	Produksi / Production ( Ton )	Rata-rata/ Average (Ton/Ha)	
(1)	(2)	(3)	(4)	
1 . Payakumbuh	101,79	3 020,50	29,67	
2 . Akabiluru	109,39	3 020,36	27,61	
3 . Luak	151,40	4 420,50	29,20	
4 . Lareh Sago Halaban	173,86	5 051,75	29,06	
5 . Situjuah Limo Nagari	122,56	3 090,40	25,22	
6 . Harau	215,03	6 250,50	29,07	
7 . Guguak	168,43	4 760,50	28,26	
8 . Mungka	128,45	3 720,50	28,96	
9 . Suliki	90,70	2 490,00	27,45	
10 . Bukik Barisan	36,12	528,09	14,62	
11 . Gunuang Omeh	56,92	1 365,20	23,98	
12 . Kapur IX	87,77	2 440,50	27,81	
13 . Pangkalan Koto Baru	99,67	2 780,90	27,90	
Jumlah	2018	1 542,09	42 939,70	27,85
	2017	1 536,35	41 785,56	27,20
	2016	1 525,35	40 282,90	26,41
	2015	1 513,09	38 587,21	25,50
	2014	1 507,44	33 826,94	22,44

Sumber : Dinas Perikanan Kab. Lima Puluh Kota

Source : Regional Office of Fisheries of Lima Puluh Kota

## PERTANIAN

**Tabel** 5.4.3 Luas Area dan Produksi Budidaya Ikan Sawah di Kabupaten Lima Puluh Kota, 2018  
**Table** Area and Wetland Cultivation Production in Lima Puluh Kota Regency, 2018

Kecamatan / Subdistrict	Luas / Area ( Ha )	Produksi/ Production (Ton )	Rata-rata/ Average ( Ton/Ha )	
(1)	(2)	(3)	(4)	
1 . Payakumbuh	10,00	40,50	4,05	
2 . Akabiluru	30,00	165,00	5,50	
3 . Luak	25,00	152,00	6,08	
4 . Lareh Sago Halaban	10,00	60,00	6,00	
5 . Situjuh Limo Nagari	-	-	-	
6 . Harau	15,00	87,89	5,86	
7 . Guguak	15,00	90,00	6,00	
8 . Mungka	25,00	145,00	5,80	
9 . Suliki	20,00	-	0,00	
10 . Bukik Barisan	-	-	-	
11 . Gunuang Omeh	-	-	-	
12 . Kapur IX	-	-	-	
13 . Pangkalan Koto Baru	-	-	-	
Jumlah	2018	150,00	740,39	4,94
	2017	512,50	1 781,72	35,30
	2016	513,00	2 747,48	5,36
	2015	513,00	3 063,67	5,98
	2014	488,00	3 051,94	6,25

Sumber : Dinas Perikanan Kab. Lima Puluh Kota

Source : Regional Office of Fisheries of Lima Puluh Kota

**Tabel 5.4.4 Luas Area dan Produksi Penangkapan Ikan Perairan Umum di Kabupaten Lima Puluh Kota, 2018**  
**Area and Production of Catching Open Waters Fish in Lima Puluh Kota Regency, 2018**

Kecamatan / Subdistrict		Luas / Area ( Ha )	Produksi/ Production (Ton )	Rata-rata/ Average ( Ton/Ha )
(1)		(2)	(3)	(4)
1 .	Payakumbuh	116,90	80,84	0,69
2 .	Akabiluru	66,00	103,24	1,56
3 .	Luak	26,00	48,79	1,88
4 .	Lareh Sago Halaban	16,00	63,05	3,94
5 .	Situjuh Limo Nagari	5,00	58,50	11,70
6 .	Harau	178,00	170,12	0,96
7 .	Guguak	56,00	91,33	1,63
8 .	Mungka	45,00	109,99	2,44
9 .	Suliki	116,00	53,66	0,46
10 .	Bukik Barisan	35,00	30,55	0,87
11 .	Gunuang Omeh	13,95	26,14	1,87
12 .	Kapur IX	450,00	793,40	1,76
13 .	Pangkalan Koto Baru	2 665,40	2 072,64	0,78
Jumlah				
	2018	3 789,25	3 702,25	0,98
	2017	3 789,25	3 677,03	0,97
	2016	3 789,25	18 012,68	4,75
	2015	3 789,25	18 012,68	4,75
	2014	3 789,25	292,40	0,08

Sumber : Dinas Perikanan Kab. Lima Puluh Kota

Source : Regional Office of Fisheries of Lima Puluh Kota

## PERTANIAN

**Tabel 5.4.5** Produksi Ikan Perairan Umum Menurut Jenis Ikan (Ton) di Kabupaten Lima Puluh Kota, 2018  
**Table** Open Waters Fish Production by Kind of Fish (Tons) in Lima Puluh Kota Regency, 2018

Kecamatan / Subdistrict	Mas / Gold Fish	Mujair / Mujaers	Gabus / Snakehead	Lainnya / Others	
(1)	(2)	(3)	(4)	(5)	
1. Payakumbuh	4,50	4,56	15,68	56,10	
2. Akabiluru	5,50	3,80	18,34	75,60	
3. Luak	3,30	3,10	15,34	27,05	
4. Lareh Sago Halaban	5,60	3,15	19,30	35,00	
5. Sitiujuh Limo Nagari	2,40	2,90	14,80	38,40	
6. Harau	9,40	10,50	35,68	114,54	
7. Guguk	3,20	2,90	19,56	65,67	
8. Mungka	5,20	5,20	14,14	85,45	
9. Suliiki	1,80	3,85	12,45	35,56	
10. Bukik Barisan	1,60	4,10	8,40	16,45	
11. Gunung Omeh	1,30	4,95	6,68	13,21	
12. Kapur IX	5,80	6,80	35,68	745,12	
13. Pangkalan Koto Baru	36,35	35,37	112,73	1888,19	
Jumlah					
	2018	85,95	91,18	328,78	3.196,34
	2017	36,40	65,14	265,92	3.309,57
	2016	23,90	45,10	239,10	17.150,33
	2015	224,00	297,95	340,50	17.150,33
	2014	5,56	9,83	4,80	272,22

Sumber : Dinas Perikanan Kab. Lima Puluh Kota

Source : Regional Office of Fisheries of Lima Puluh Kota

**Table 5.4.6** Jumlah Produksi Benih Ikan UPR dan Balai Benih Ikan (Ekor) di Kabupaten Lima Puluh Kota, 2018  
**Table** Number of UPR Fish Seed Production and Fish Seed in Lima Puluh Kota Regency, 2018

Lokasi / Location	Mas / Gold Fish	Gurami / Carp	Ikan Nila/ Tilapia	Ikan Nilem/ Nilem	Ikan Lele/ Catfish	Jumlah/ Total
(1)	(2)	(3)	(4)	(5)	(6)	(7)
1. Payakumbuh	13 410 000	30 300	40 400 000	-	5 480 000	59 320 300
2. Akabiluru	910 000	-	74 750 000	21 500	1 637 000	77 318 500
3. Luak	4 067 000	12 795 000	22 750 000	312 000	39 450 000	79 374 000
4. Lareh Sago Halaban	5 432 000	11 145 000	8 710 000	942 450	28 650 000	54 879 450
5. Situjuah Limo Nagari	1 860 000	305 000	580 000	-	2 700 000	5 445 000
6. Harau	11 668 000	5 565 000	29 620 000	-	14 450 000	61 303 000
7. Guguak	9 057 000	13 960 000	15 500 000	1 318 000	3 300 000	43 135 000
8. Mungka	5 168 000	-	25 650 000	-	3 800 000	34 618 000
9. Suliki	925 000	29 500	-	-	-	954 500
10. Bukik Barisan	-	-	2 345 000	-	-	2 345 000
11. Gunung Omeh	-	-	-	-	-	-
12. Kapur IX	4 989 000	-	-	-	3 850 000	8 839 000
13. Pangkalan Koto Baru	-	-	-	-	-	-
14. BBI Tarantang	46 000	-	690 700	-	-	736 700
15. BBI Tj.Balik	-	-	-	-	-	-
Kab.Lima Puluh Kota Lima Puluh Kota Regency	57 532 000	43 829 800	220 995 700	2 593 950	103 317 000	428 268 450

Sumber : Dinas Perikanan Kab. Lima Puluh Kota  
 Source : Regional Office of Fisheries of Lima Puluh Kota

## PERTANIAN

**Tabel 5.4.7 Jumlah Produksi Benih Ikan Hias (Ekor) di Kabupaten Lima Puluh Kota, 2018**  
**Table The Amount of Ornamental Fish Production in Lima Puluh Kota Regency, 2018**

Kecamatan/ Subdistrict	Gurami Sago /Sago Carp	Harga/Ekor (Rp) /Price/tail (Rp)	Komet /Comet	Harga/Ekor (Rp) /Price/tail (Rp)	Koi /Koi	Harga/Ekor (Rp) /Price/tail (Rp)
(1)	(2)	(3)	(4)	(5)	(6)	(7)
1. Payakumbuh	-	-	-	-	-	-
2. Akabiluru	-	-	-	-	-	-
3. Luak	228 000	4 000	2 140 000	500	1 379 000	2 000
4. Lareh Sago Halaban	-	-	-	-	-	-
5. Situjuh Limo Nagari	-	-	-	-	-	-
6. Harau	-	-	200 000	500	56 000	2 000
7. Guguak	-	-	-	-	-	-
8. Mungka	-	-	-	-	-	-
9. Suliki	-	-	-	-	-	-
10. Bukik Barisan	-	-	-	-	-	-
11. Gunung Omeh	-	-	-	-	-	-
12. Kapur IX	-	-	-	-	-	-
13. Pangkalan Koto Baru	-	-	-	-	-	-
14. BBI Tarantang	-	-	-	-	-	-
15. BBI Tj.Balik	-	-	-	-	-	-
Kab.Lima Puluh Kota Lima Puluh Kota Regency	228 000	-	2 340 000	-	1 435 000	-

Bersambung/ To Be Countained

**Lanjutan Tabel**  
**Continued Table** 5.4.7

Kecamatan / Subdistrict	Mas Koki / Gold Fish	Harga/Ekor (Rp) /Price/tail (Rp)	Ikan Cupang/ Betta Fish	Harga/Ekor (Rp) /Price/tail (Rp)	Jumlah/ Total
(1)	(8)	(9)	(10)	(11)	(12)
1. Payakumbuh	560 000	2 500	-	-	560 000
2. Akabiluru	-	-	-	-	-
3. Luak	306 000	-	-	-	4 053 000
4. Lareh Sago Halaban	-	-	-	-	-
5. Situjuah Limo Nagari	-	-	-	-	-
6. Harau	189 000	2 500	4 000	5000	449 000
7. Guguak	-	-	-	-	-
8. Mungka	-	-	-	-	-
9. Suliki	-	-	-	-	-
10. Bukik Barisan	-	-	-	-	-
11. Gunung Omeh	-	-	-	-	-
12. Kapur IX	-	-	-	-	-
13. Pangkalan Koto Baru	-	-	-	-	-
14. BBI Tarantang	-	-	-	-	-
15. BBI Tj.Balik	-	-	-	-	-
Kab.Lima Puluh Kota <i>Lima Puluh Kota Regency</i>	1 055 000	-	4 000	5 000	5 062 000

Sumber : Dinas Perikanan Kab. Lima Puluh Kota  
Source : Fishery Service of Lima Puluh Kota



## PERTANIAN

**Tabel**      **Produksi dan Nilai Produksi Ikan Budidaya Menurut Jenis dan Kecamatan**  
**Table 5.4.8**   **di Kabupaten Lima Puluh Kota, 2018**  
**Production and Value of Fish Production by Type and Subdistrict**  
**in Lima Puluh Kota Regency, 2018**

Kecamatan / Subdistrict	Ikan Mas/Goldfish		Ikan Nila/Tilapia		Ikan Gurami/Carp		
	Produksi/ Production (ton)	Nilai/ Value (000 Rp)	Produksi/ Production (ton)	Nilai/ Value (000 Rp)	Produksi/ Production (ton)	Nilai/ Value (000 Rp)	
(1)	(2)	(3)	(4)	(5)	(6)	(7)	
1. Payakumbuh	880,56	26 416 800,00	1 040,21	26 005 250,00	302,50	12 100 000,00	
2. Akabiluru	1 040,45	31 213 500,00	682,31	17 057 750,00	389,60	15 584 000,00	
3. Luak	970,32	29 109 600,00	1 181,84	27 046 000,00	1 440,45	49 618 000,00	
4. Lareh Sago Halaban	1 390,45	32 713 500,00	1 242,51	23 562 750,00	1 436,67	46 266 800,00	
5. Situjuh Limo Nagari	998,00	29 940 000,00	708,60	14 965 000,00	758,55	26 742 000,00	
6. Harau	1 660,56	46 816 800,00	2 530,69	66 017 250,00	455,50	25 820 000,00	
7. Guguak	1 290,45	44 713 500,00	1 347,16	41 179 000,00	570,45	30 818 000,00	
8. Mungka	1 256,56	40 696 800,00	1 169,11	35 477 750,00	428,90	19 156 000,00	
9. Suliki	524,50	15 735 000,00	1 144,61	28 615 250,00	152,60	6 104 000,00	
10. Bukik Barisan	320,45	9 613 500,00	844,94	21 123 500,00	18,50	740 000,00	
11. Gunuang Omeh	54,80	1 644 000,00	275,49	6 887 250,00	21,45	858 000,00	
12. Kapur IX	238,50	8 655 000,00	623,70	19 342 500,00	120,20	4 808 000,00	
13. Pangkalan Koto Baru	347,06	8 911 800,00	770,65	15 516 250,00	124,45	4 978 000,00	
Jumlah	2018	10 972,66	326 179 800,00	13 561,82	342 795 500,00	6 219,82	243 592 800,00
	2017	12 403,30	372 099 000,00	13 492,59	337 314 750,00	5 175,01	207 000 400,00
	2016	10 451,21	261 280 250,00		274 045 200,00	5 567,04	194 846 400,00
	2015	7 894,05	197 351 250,00		260 077 600,00	4 917,35	172 107 250,00
	2014	6 833,65	165 803 092,00		228 385 020,00	4 902,15	163 219 900,00

Bersambung/To be Continued

Lanjutan Tabel 5.4.8  
Continued Table

Kecamatan / Subdistrict	Ikan Lele/Catfish		Patin/Patin		
	Produksi/ Production (ton)	Nilai/ Value (000 Rp)	Produksi/ Production (ton)	Nilai/ Value (000 Rp)	
(1)	(8)	(9)	(10)	(11)	
1 . Payakumbuh	540,68	10 813 600,00	66,89	1 337 800,00	
2 . Akabiluru	865,56	17 311 200,00	-	-	
3 . Luak	732,67	14 653 400,00	21,00	420 000,00	
4 . Lareh Sago Halaban	900,06	15 601 200,00	26,16	523 200,00	
5 . Situjuh Limo Nagari	345,60	6 912 000,00	164,20	3 284 000,00	
6 . Harau	1 381,99	27 639 800,00	167,20	3 344 000,00	
7 . Guguak	1 002,76	20 055 200,00	118,04	2 360 800,00	
8 . Mungka	689,53	13 790 600,00	167,12	3 342 400,00	
9 . Suliki	453,92	9 078 400,00	20,47	409 400,00	
10 . Bukik Barisan	54,86	1 097 200,00	-	-	
11 . Gunuang Omeh	40,50	810 000,00	-	-	
12 . Kapur IX	415,99	8 319 800,00	895,56	17 911 200,00	
13 . Pangkalan Koto Baru	362,95	7 259 000,00	1 045,60	20 912 000,00	
Jumlah					
	2018	7 787,07	153 341 400,00	2 692,24	53 844 800,00
	2017	7 671,21	153 424 200,00	2 528,70	50 574 000,00
	2016	8 043,92	144 790 560,00	2 940,86	52 935 480,00
	2015	8 807,59	158 536 620,00	4 271,61	76 888 980,00
	2014	6 721,60	116 391 200,00	4 504,25	79 404 940,00

Bersambung/To be Continued

## PERTANIAN

Lanjutan Tabel 5.4.8  
Continued Table

Kecamatan / Subdistrict	Nilai/Nilem		Lainnya/Others		
	Produksi/ Production (ton)	Nilai/ Value (Rp)	Produksi/ Production (ton)	Nilai/ Value (000 Rp)	
(1)	(12)	(13)	(14)	(15)	
1. Payakumbuh	185,56	4 639 000,00	67,60	2 028 000,00	
2. Akabiluru	124,56	3 114 000,00	82,88	2 486 400,00	
3. Luak	121,12	3 028 000,00	105,10	3 153 000,00	
4. Lareh Sago Halaban	70,30	1 757 500,00	54,60	1 638 000,00	
5. Situjuh Limo Nagari	60,45	1 511 250,00	55,00	1 650 000,00	
6. Harau	120,45	3 011 250,00	143,00	4 290 000,00	
7. Guguak	419,40	10 485 000,00	145,00	4 350 000,00	
8. Mungka	186,65	4 666 250,00	70,28	2 108 400,00	
9. Suliki	98,45	2 461 250,00	95,45	2 863 500,00	
10. Bukik Barisan	30,45	761 250,00	96,00	2 880 000,00	
11. Gunuang Omeh	60,45	1 511 250,00	75,40	2 262 000,00	
12. Kapur IX	34,21	855 250,00	120,34	3 610 200,00	
13. Pangkalan Koto Baru	16,50	412 500,00	119,69	3 590 700,00	
Jumlah	2018	1 528,55	38 213 750,00	1 230,34	36 910 200,00
	2017	1 660,05	41 501 250,00	1 060,89	32 006 700,00
	2016	1 602,52	38 460 480,00	1 252,34	31 308 500,00
	2015	2 177,38	52 257 120,00	1 221,99	30 549 750,00
	2014	1 486,05	34 935 000,00	1 329,27	22 685 850,00

Sumber : Dinas Perikanan Kab. Lima Puluh Kota

Source : Regional Office of Fisheries of Lima Puluh Kota

**Tabel 5.4.9** Jumlah Pembudidaya dan Kelompok Pembudidaya Ikan Menurut Kecamatan di Kabupaten Lima Puluh Kota, 2018  
*Number of Farmer and Fish Farmers Group by Subdistrict in Lima Puluh Kota Regency, 2018*

Kecamatan /Subdistrict	Pembudidaya Ikan/ Fish Farmers	Kelompok Pembudidaya Ikan/ Fish Farmers Group
(1)	(2)	(3)
1 . Payakumbuh	1 112	43
2 . Akabiluru	1 103	45
3 . Luak	1 315	41
4 . Lareh Sago Halaban	1 412	61
5 . Situjuh Limo Nagari	654	20
6 . Harau	1 488	71
7 . Guguak	1 313	49
8 . Mungka	998	33
9 . Suliki	645	18
10 . Bukik Barisan	773	21
11 . Gunuang Omeh	534	14
12 . Kapur IX	915	38
13 . Pangkalan Koto Baru	825	37
Jumlah	2018	491
	2017	444
	2016	395
	2015	388
	2014	344

Sumber : Dinas Perikanan Kab. Lima Puluh Kota  
 Source : Regional Office of Fisheries of Lima Puluh Kota

## PERTANIAN

**Tabel** 5.4.10 **Produksi Perikanan Menurut Jenis di Kabupaten Lima Puluh Kota, 2018**  
**Table** Fisheries Production by Type in Lima Puluh Kota Regency, 2018

Komoditi/Commodity	Satuan/ Units	Produksi/Production ( ton )			
		2017	Harga Rata-Rata 2017 per Kg/Average Price per Kg ( Rp )	2018	Harga Rata-Rata 2018 per Kg/Average Price per Kg ( Rp )
		(1)	(2)	(3)	(4)
1. Ikan Mas/Goldfish	Ton/Ton	12 403,30	35 000,00	10 972,66	35 000,00
2. Nila/Mujair/Tilapia	Ton/Ton	13 492,59	30 000,00	13 561,82	30 000,00
3. Gurame/Crap	Ton/Ton	5 175,01	45 000,00	6 219,82	45 000,00
4. Nilem/Nilem	Ton/Ton	1 660,05	25 000,00	1 528,55	25 000,00
5. Lele/Catfish	Ton/Ton	7 671,21	20 000,00	7 787,07	20 000,00
6. Patin/Patin	Ton/Ton	2 528,70	20 000,00	2 692,24	20 000,00
7. Lainnya/Others	Ton/Ton	1 060,89	30 000,00	1 230,34	30 000,00

Sumber : Dinas Perikanan Kab. Lima Puluh Kota

Source : Regional Office of Fisheries of Lima Puluh Kota

5.5 Peternakan /Poultry

Tabel 5.5.1 Jumlah Produksi Telur dan Daging Menurut Kecamatan di Kabupaten Lima Puluh Kota, 2018  
 Table Production of Egg and Meats by Subdistrict in Lima Puluh Kota Regency, 2018

Kecamatan/ Subdistrict	Telur / Egg ( kg)				Daging/ Meats (kg)		
	Ayamras / Layer-Broiler	AyamBuras / Village Hen	Itik / Duck	Puyuh / Bustard	Sapi / Cow	Kerbau / Buffalo	
(1)	(2)	(3)	(4)	(5)	(6)	(7)	
1. Payakumbuh	17925750,00	22434,50	154691,73	273167,22	105996,00	5115,00	
2. Akabiluru	1023502,50	11350,30	47336,98	2040,00	128986,00	7672,50	
3. Luak	5485665,00	22220,23	108544,99	19340,22	66550,00	1705,00	
4. Lareh Sago Halaban	3112527,00	24138,52	32473,35	6324,00	66792,00	639,38	
5. Situjuh Limo Nagari	1827270,00	13561,95	24470,03	1020,00	64372,00	213,13	
6. Harau	10339110,00	22710,75	136360,62	33150,00	110352,00	1705,00	
7. Guguk	9117075,00	12801,00	30216,96	160950,90	235950,00	81200,63	
8. Mungka	7987560,00	44779,53	112834,87	217428,30	51062,00	5115,00	
9. Suliki	454880,00	11820,00	17217,74	7855,84	54934,00	45395,63	
10. Bukik Barisan	46260,00	14654,00	33988,59	-	72116,00	7459,38	
11. Gunung Orreh	-	4097,47	13502,11	-	29524,00	1065,63	
12. Kapur IX	-	592,46	3671,71	-	31218,00	10016,88	
13. Pangkalan Koto Baru	-	5293,73	9853,45	2448,00	35332,00	9164,38	
Jumlah	2018	57319609,50	210454,44	725163,13	723724,48	1053184,00	176467,53
	2017	48830567,97	203785,67	667408,33	728356,86	1120944,00	161548,78
	2016	38223751,60	259057,70	1046970,50	992128,50	1025324,00	197353,78
	2015	39023201,40	277056,60	1026267,80	1030693,80	950576,00	185845,04
	2014	37739786,90	302769,50	1043961,90	1133326,10	989928,00	216321,88

Bersambung/To be Continued

## PERTANIAN

Lanjutan Tabel

5.5.1

Continued Table

Kecamatan/ Subdistrict	Daging / Meats (kg)						
	Kambing/ Goats	Ayam Buras / Village Hen	Ayam Petelur / Layer	Ayam Pedaging/ Broiler	Itik / Duck	Puyuh / Bustard	
(1)	(8)	(9)	(10)	(11)	(12)	(13)	
1. Payakumbuh	12.861,89	42.662,40	1.701.900,00	4.106.764,66	16.568,08	26.513,29	
2. Akabiluru	4.781,70	21.584,18	97.173,00	1.061.341,50	5.069,97	-	
3. Luak	15.097,78	42.254,86	520.818,00	2.911.388,32	11.625,58	1.550,54	
4. Lareh Sago Halaban	11.732,88	45.902,77	295.508,40	1.191.557,43	3.478,02	613,80	
5. Sitiujuh Limo Nagari	2.745,05	25.789,93	173.484,00	492.532,20	2.620,83	99,00	
6. Hirau	12.861,89	43.187,66	981.612,00	3.854.718,24	14.604,74	3.118,50	
7. Guguk	15.319,15	24.342,89	865.590,00	1.961.411,40	3.236,35	15.621,71	
8. Mungka	4.538,19	85.154,52	758.352,00	263.700,87	12.085,05	12.617,55	
9. Suliki	5.977,13	22.477,37	34.404,00	211.396,56	1.844,09	-	
10. Bukik Barisan	2.080,93	27.866,62	4.392,00	122.043,38	3.640,31	-	
11. Gunuang Omeh	929,78	7.791,91	-	-	1.446,13	-	
12. Kapur IX	1.018,33	1.126,65	-	-	393,25	-	
13. Pangkalan Koto Baru	1.018,33	7.371,77	-	-	1.055,34	-	
Jumlah	2018	90.963,03	397.513,53	5.433.233,40	16.176.854,56	77.667,74	60.134,39
	2017	73.319,41	384.393,88	4.627.269,92	16.003.879,68	71.481,98	62.008,60
	2016	29.919,78	513.605,50	3.629.025,60	8.578.292,60	112.134,70	96.294,80
	2015	40.500,24	526.797,60	3.704.926,40	5.933.523,50	109.917,10	100.037,90
	2014	40.029,66	575.672,30	3.583.077,00	4.669.484,20	111.812,30	109.993,30

Sumber : Dinas Peternakan dan Kesehatan Hewan Kab. Lima Puluh Kota

Source : Poultry and Animal Health Service of Lima Puluh Kota

**Tabel 5.5.2** Populasi Ternak Menurut Jenis dan Kecamatan di Kabupaten Lima Puluh Kota, 2018  
*Livestock Populations by Kind of Livestock and Subdistrict in Lima Puluh Kota Regency*

Kecamatan / Subdistrict	Jenis Ternak / Kind of Livestock				
	Kuda / Horse	Kambing / Goats	Sapi / Cow	Kerbau / Buffalo	
(1)	(2)	(3)	(4)	(5)	
1 . Payakumbuh	3	2 293	2 156	963	
2 . Akabiluru	13	2 294	2 251	1 754	
3 . Luak	6	2 453	8 241	866	
4 . Lareh Sago Halaban	-	3 934	9 639	1 647	
5 . Situjuh Limo Nagari	8	2 059	3 801	1 348	
6 . Harau	29	3 404	5 308	880	
7 . Guguak	6	914	3 054	428	
8 . Mungka	13	2 496	1 045	201	
9 . Suliki	4	851	827	765	
10 . Bukik Barisan	-	3 859	2 239	986	
11 . Gunung Omeh	-	1 286	310	976	
12 . Kapur IX	-	1 065	247	831	
13 . Pangkalan Koto Baru	-	1 031	618	682	
Jumlah	2018	82	27 939	39 736	12 327
	2017	75	26 334	36 043	11 478
	2016	82	25 042	35 522	13 448
	2015	80	23 053	34 822	13 036
	2014	100	22 431	34 851	13 056

Sumber : Dinas Peternakan dan Kesehatan Hewan Kab. Lima Puluh Kota

Source : Poultry and Animal Health Service of Lima Puluh Kota



## PERTANIAN

**Tabel 5.5.3** Populasi Unggas Menurut Jenis dan Kecamatan di Kabupaten Lima Puluh Kota, 2018  
**Table** Flow Populations by Kind of Flow and Subdistrict in Lima Puluh Kota Regency, 2018

Kecamatan / Subdistrict	Jenis Unggas / Kind of Flow					
	Ayam Buras / Village Hen	Itik / Duck	Ayam Petelur / Layer	Ayam Pedaging / Broiler	Puyuh/ Bustard	
(1)	(2)	(3)	(4)	(5)	(6)	
1. Payakumbuh	35 026	28 178	2 325 000	3 884 200	267 811	
2. Akabiluru	17 721	8 622	148 750	999 000	2 000	
3. Luak	34 692	19 771	711 500	2 671 800	18 961	
4. Lareh Sago Halaban	37 687	5 915	403 700	1 093 500	6 200	
5. Situjuh Limo Nagari	21 174	4 457	237 000	452 000	1 000	
6. Harau	35 457	24 838	1 341 000	3 668 000	32 500	
7. Guguk	19 986	5 504	1 182 500	1 800 000	157 795	
8. Mungka	69 914	20 553	1 086 000	242 000	127 450	
9. Suliki	18 455	3 136	59 000	194 000	7 702	
10. Bukik Barisan	22 879	6 191	6 000	112 000	-	
11. Gunung Omeh	6 397	2 459	-	-	-	
12. Kapur IX	925	669	-	-	-	
13. Pangkalan Koto Baru	8 265	1 795	-	-	2 400	
Jumlah	2018	328 578	132 088	7 450 450	15 116 500	623 819
	2017	318 167	121 568	6 349 407	14 947 100	642 290
	2016	421 736	190 705	4 978 625	7 911 655	972 765
	2015	432 563	186 934	5 061 375	5 445 233	1 010 484
	2014	472 708	190 157	4 895 914	4 288 039	1 111 804

Sumber : Dinas Peternakan dan Kesehatan Hewan Kab. Lima Puluh Kota

Source : Poultry and Animal Health Service of Lima Puluh Kota

**Tabel 5.5.4** Populasi Kelinci dan Anjing Menurut Kecamatan di Kabupaten Lima Puluh Kota, 2018  
*Number of Rabbit and Dog Population by Subdistrict in Lima Puluh Kota Regency, 2018*

Kecamatan / Subdistrict	Kelinci/ Rabbit	Anjing/ Dogs
(1)	(2)	(3)
1 . Payakumbuh	1 117	4 933
2 . Akabiluru	105	4 203
3 . Luak	364	1 053
4 . Lareh Sago Halaban	26	2 434
5 . Situjuh Limo Nagari	10	3 213
6 . Harau	1 075	3 712
7 . Guguak	25	2 902
8 . Mungka	168	2 736
9 . Suliki	42	2 511
10 . Bukik Barisan	-	3 519
11 . Gunuang Omeh	45	798
12 . Kapur IX	25	1 724
13 . Pangkalan Koto Baru	75	1 082
Jumlah	2018	34 820
	2017	29 431
	2016	34 261
	2015	32 513
	2014	30 858

Sumber : Dinas Peternakan dan Kesehatan Hewan Kab. Lima Puluh Kota  
Source : Poultry and Animal Health Service of Lima Puluh Kota

## PERTANIAN

**Tabel 5.5.5 Populasi Ternak/Unggas Menurut Jenis di Kabupaten Lima Puluh Kota, 2018**  
**Table Livestock/Flow Populations by Kind of livestock/Flow in Lima Puluh Kota Regency, 2018**

Uraian/Description	Satuan/ Units	Populasi Kenaikan Stok/Stock Increase*	Dipotong/ Slaughtered	Jumlah/ Total	Rata-Rata Harga per unit/ Average Price
(1)	(2)	(3)	(4)	(5)	(6)
1. Sapi/Cow	Ekor	(3 693)	4 369	676	14 100 000
2. Kerbau/Buffalo	Ekor	(850)	865	15	18 800 000
3. Kambing-Domba/Goats	Ekor	(1 604)	4 109	2 505	1 800 000
4. Kuda/Horse	Ekor	(7)	-	(7)	16 000 000
5. Itik/Duck	Ekor	(10 520)	-	(10 520)	31 000
6. Ayam Buras/Village Hen	Ekor	103 569	-	103 569	36 000
7. Ayam Ras Pedaging/Broiler	Ekor	(169 400)	-	(169 400)	42 000
8. Ayam Ras Petelur/Layer	Ekor	(1 101 043)	-	(1 101 043)	42 000
9. Puyuh/Bustard	Ekor	18 471	-	18 471	2 700

Sumber : Dinas Peternakan dan Kesehatan Hewan Kab. Lima Puluh Kota

Source : Poultry and Animal Health Service of Lima Puluh Kota

Catatan : \*Populasi Kenaikan Stok = Populasi Awal-Populasi Akhir + ( Ekspor-Impor)

Notes : \*Stock Increase = Initial Stock-Final Stock + ( Export-Import )

**Tabel 5.5.6** Produksi Hasil Peternakan Menurut Jenisnya di Kabupaten Lima Puluh Kota, 2017-2018  
**Table** Results of Livestock Production by Type in Lima Puluh Kota Regency, 2017-2018

Komoditi/Commodity	Satuan/ Units	2017		2018	
		Produksi	Harga Rata-rata /Average Price	Produksi	Harga Rata-rata /Average Price
(1)	(2)	(3)	(4)	(5)	(6)
1. Telur Itik/ <i>Duck Egg</i>	Kg	667 408,32	35 000,00	725 163,12	35 000,00
2. Telur Ayam Kampung/ <i>Village Hen Egg</i>	Kg	203 785,68	38 000,00	210 454,48	38 000,00
3. Telur Ayam Ras/ <i>Layer Egg</i>	Kg	48 830 567,97	23 500,00	57 319 609,00	23 500,00
4. <i>Telur Puyuh/ Bustard egg</i>	Kg	728 356,86	23 400,00	723 724,48	23 400,00
5. Susu Sapi/ <i>Cow Milk</i>	Liter	71 910,00	12 000,00	71 910,00	12 000,00
6. Susu Kerbau/ <i>Buffalo Milk</i>	Liter	114 768,00	10 000,00	123 265,00	12 000,00
7. Daging Sapi/ <i>Beef</i>	Kg	1 120 944,00	120 000,00	1 053 184,00	120 000,00
8. Daging Kerbau/ <i>Buffalo Meat</i>	Kg	161 548,75	120 000,00	176 467,00	120 000,00
9. Daging Kambing/ <i>Mutton</i>	Kg	73 319,40	70 000,00	1 320 614,49	75 000,00
10. Daging Ayam Buras/ <i>chicken meat</i>	Kg	384 393,87	45 000,00	89,00	45 000,00
11. Daging Ayam Ras Petelur/ <i>Layer Meat</i>	Kg	4 627 269,92	35 000,00	61,00	34 000,00
12. Daging Ayam Pedaging/ <i>Broiler Meat</i>	Kg	16 003 879,68	25 000,00	16 176 855,00	27 000,00
13. Daging Itik/ <i>Duck Meat</i>	Kg	71 481,98	34 000,00	77 668,00	35 000,00
14. Daging Puyuh/ <i>Bustard Meat</i>	Ekor	62 008,65	3 000,00	60 134,00	3 000,00
15. Kulit Sapi/ <i>Cowhide</i>	Lembar	4 660,00	19 000,00	-	19 000,00
16. Kulit Kerbau/ <i>Buffalo Leather</i>	Lembar	1 019,00	24 000,00	-	24 000,00
17. Kulit Kambing/ <i>Goatskin</i>	Lembar	2 168,00	13 000,00	-	15 000,00
18. Kulit Kuda/ <i>Horses Skin</i>	Lembar	-	-	-	-
19. Pupuk Kandang/ <i>Dung</i>	Kg	266 149 078,20	300,00	-	300,00
20. Tulang/ <i>Bone</i>	Kg	-	-	-	-

Sumber : Dinas Peternakan dan Kesehatan Hewan Kab. Lima Puluh Kota

Source : Poultry and Animal Health Service of Lima Puluh Kota

## PERTANIAN

**Tabel**  
**Table** 5.5.7 **Jumlah Pemotongan Ternak Menurut Jenis dan Kecamatan di Kabupaten Lima Puluh Kota, 2018**  
*Number of Livestock Cutting by Type and Subdistrict in Lima Puluh Kota Regency, 2018*

Kecamatan / Subdistrict		Kerbau/ Buffalo	Sapi/Cow	Kambing- Domba/ Goat
(1)		(2)	(3)	(4)
1 . Payakumbuh		24	434	581
2 . Akabiluru		36	530	216
3 . Luak		8	275	682
4 . Lareh Sago Halaban		3	272	530
5 . Situjuh Limo Nagari		1	264	124
6 . Harau		8	456	581
7 . Guguak		381	970	692
8 . Mungka		61	226	205
9 . Suliki		213	246	270
10 . Bukik Barisan		35	298	94
11 . Gunuang Omeh		5	122	42
12 . Kapur IX		47	129	46
13 . Pangkalan Koto Baru		43	146	46
Jumlah	2018	865	4 368	4 109
	2017	789	4 632	2 816
	2016	926	4 237	1 971
	2015	874	3 928	2 668
	2014	1 015	3 884	2 637

Sumber : Dinas Peternakan dan Kesehatan Hewan Kab. Lima Puluh Kota  
Source : Poultry and Animal Health Service of Lima Puluh Kota

**Tabel 5.5.8** Konsumsi Susu, Telur dan Daging Menurut Kecamatan di Kabupaten Lima Puluh Kota, 2018  
**Table** Consumption of Milk, Eggs and Meat by Subdistrict in Lima Puluh Kota Regency, 2018

Kecamatan / Subdistrict		Susu/Milk	Telur/Egg	Daging/Meat
(1)		(2)	(3)	(4)
1.	Payakumbuh	18 375,00	8 666 912,55	3 418 512,39
2.	Akabiluru	15 837,50	356 675,85	764 096,64
3.	Luak	40 276,25	1 530 801,23	2 639 946,09
4.	Lareh Sago Halaban	15 435,00	2 130 264,30	686 411,88
5.	Situjuhah Limo Nagari	9 117,50	933 387,72	419 722,89
6.	Harau	20 291,25	3 654 467,51	1 590 853,81
7.	Guguak	3 428,25	4 735 401,43	1 929 785,76
8.	Mungka	1 645,00	3 215 446,07	591 315,03
9.	Suliki	6 938,75	248 239,96	4 691 893,79
10.	Bukik Barisan	8 706,25	39 359,38	162 921,02
11.	Gunuang Omeh	7 857,50	11 277,35	31 330,76
12.	Kapur IX	6 667,50	3 141,15	61 094,71
13.	Pangkalan Koto Baru	8 767,50	9 329,50	43 658,31
Jumlah				
	2018	163 343,25	25 534 704,00	17 081 543,08
	2017	163 342,50	25 534 704,00	17 081 543,08
	2016	155 155,00	20 803 964,40	8 474 226,16
	2015	139 501,50	20 501 503,30	8 088 477,87
	2014	136 998,80	19 897 380,40	6 435 674,51

Sumber : Dinas Peternakan dan Kesehatan Hewan Kab. Lima Puluh Kota  
 Source : Poultry and Animal Health Service of Lima Puluh Kota

## PERTANIAN

**Tabel** 5.5.9 **Produksi Susu Sapi, Kerbau dan Kambing Dirinci Menurut Kecamatan di Kabupaten Lima Puluh Kota, 2018**  
**Table** 5.5.9 **Production of Cow Milk, Buffalo Milk and Goat Milk by Subdistrict in Lima Puluh Kota Regency, 2018**

Kecamatan/Subdistrict	Susu Sapi/ Cow Milk (liter)	Susu Kerbau/ Buffalo Milk (liter)
(1)	(2)	(3)
1 . Payakumbuh	12 240,00	9 630,00
2 . Akabiluru	4 590,00	17 537,00
3 . Luak	38 250,00	8 660,00
4 . Lareh Sago Halaban	-	16 470,00
5 . Situjuh Lim o Nagari	-	13 480,00
6 . Harau	13 770,00	8 798,00
7 . Guguak	-	4 280,00
8 . Mungka	-	2 010,00
9 . Suliki	-	7 650,00
10 . Bukik Barisan	-	9 860,00
11 . Gunuang Omeh	-	9 760,00
12 . Kapur IX	-	8 310,00
13 . Pangkalan Koto Baru	3 060,00	6 820,00
Jumlah		
	2018	71 910,00
	2017	71 910,00
	2016	42 840,00
	2015	29 070,00
	2014	26 010,00

Sumber : Dinas Peternakan dan Kesehatan Hewan Kab. Lima Puluh Kota  
 Source : Poultry and Animal Health Service of Lima Puluh Kota

**PRODUKSI DAN DISTRIBUSI LISTRIK  
PT PLN CABANG LIMA PULUH KOTA**

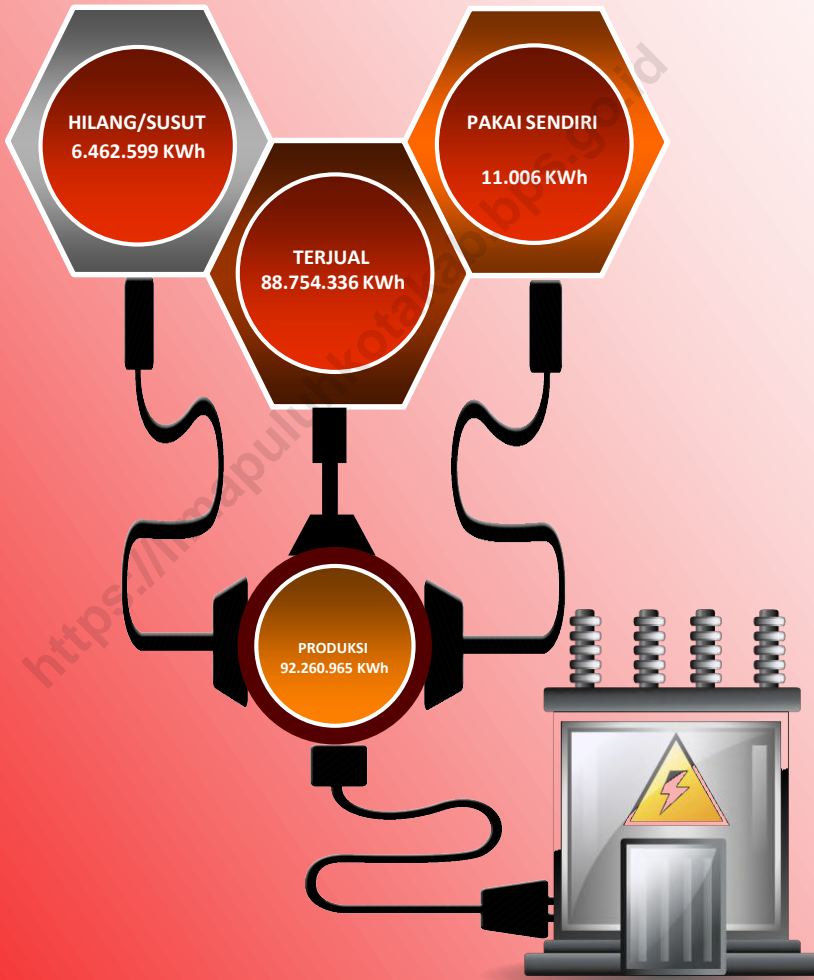

Produksi Listrik di Kabupaten Lima Puluh Kota pada Tahun 2018 tercatat sebesar 92.260.965 KWh. Produksi yang Hilang/Susut mencapai 8,22 persen





**BAB VI****INDUSTRI, ENERGI , DAN  
KONSTRUKSI****Industri**

Banyaknya unit usaha yang ada di Kabupaten Lima Puluh Kota tahun 2018 tercatat 7.072 unit, yang terdiri dari industri pangan, industri sandang dan kulit, industri kimia dan bahan bangunan; industri logam dan elektronika dan industri kerajinan dengan jumlah tenaga kerja yang terserap sebanyak 24.237 orang.

Pada Tahun 2018 terdapat peningkatan nilai produksi dari 7.072 usaha di Kabupaten Lima Puluh Kota. Peningkatan sebesar 173% dari 780 Milyar menjadi 2134 Milyar Tahun 2018.

Peningkatan nilai produksi dihasilkan dari Industri Logam dan elektronika yaitu, dari 9 unit usaha menghasilkan Nilai produksi sebesar 1.113 Milyar.

**BAB VI****INDUSTRY, ENERGY, AND CON-  
STRUCTION****Industry**

*In Lima Puluh Kota Regency there are 7.072 units industries in 2018 that consist of ; Food Industry; Clothing and Leather Industry; Industrial Chemicals and Building Materials; Metal and Electronics Industries and Handicraft Industries with the workers was 24.237 persons.*

*In 2018 there was an increase in production value from 7,072 businesses in Lima Puluh Kota Regency. An increase of 173% from 780 billion to 2134 billion in 2018.*

*The increase in production value resulted from the Metal and Electronics Industry, namely, from 9 business units resulting in a production value of 1,113 billion.*

## INDUSTRI, ENERGI, DAN KONSTRUKSI

### Energi

Terdapat 5 jenis pelanggan perusahaan listrik negara di Kabupaten Lima Kota tercatat 4 unit yaitu rumah tangga, pemerintah, sosial, dan layanan khusus. Pada Tahun 2018 jumlah pelanggan PLN meningkat dibandingkan dengan Tahun 2017 dari 54.609 pelanggan menjadi 90.203 pelanggan.

### Energy

*In Lima Puluh Kota Re-gency there are type customers in the state electricity company 4 units: households, government, social and corporate. Amount development in 2017 decreased compared to 2016. Most customers are in the household is 48,588 while the resultant kwh in household are 5,297,204 kwh. This is the highest kwh in 2017.*

**Konstruksi**

Terdapat 4 Klasifikasi perusahaan konstruksi di Kabupaten Lima Puluh Kota yakni M1, K3, K2, dan K1. Banyaknya perusahaan konstruksi pada Tahun 2018 mengalami penurunan dibandingkan Tahun 2017, yaitu dari 140 perusahaan menjadi 107 perusahaan.

**Construction**

*There are 4 classifications of construction companies in Lima Puluh Kota Regency namely M1, K3, K2, and K1.. The number of construction companies in 2018 decreased compared to 2017 from 140 companies to 107 companies.*



**Daya Terpasang, Produksi, dan Distribusi Listrik PT. PLN (Persero)**

**Tabel 6.1** pada Cabang/Rayon PLN di Kabupaten Lima Puluh Kota, 2018  
**Table** *Installed Capacity, Production, and Distribution of Electricity of State Electricity Company at Branch Level in Lima Puluh Kota Regency, 2018*

Tahun/Year	Daya Terpasang / Installed Capacity (KW)	Produksi Listrik Production (KWh)	Listrik Terjual Electricity Sold (KWh)	Dipakai Sendiri Own Usage (KWh)	Susut/Hilang Shrinked (KWh)
(1)	(2)	(3)	(4)	(5)	(6)
2014		84 313 542	74 645 097	171 989	7 723 328
2015		84 934 439	77 081 541	76 432	7 765 722
2016	SISTEM INTERKONEKSI SUMATERA	88 867 363	79 669 852	44 434	9 152 821
2017*)		92 903 899	85 835 137	43 317	6 681 452
2018*)		95 260 965	88 754 336	11 006	6 462 599

Sumber Data : PT. PLN Rayon Lima Puluh Kota dan Payakumbuh

Source : State Owned Electricity Company of Branch Lima Puluh Kota and Payakumbuh

\*) PT. PLN Rayon Lima Puluh Kota/ State Owned Electricity Company of Branch Lima Puluh Kota

## INDUSTRI, ENERGI, DAN KONSTRUKSI

**Tabel** Perkembangan Jumlah Pelanggan Perusahaan Listrik Negara  
**6.2** Menurut Kategori Pelanggan di Kabupaten Lima Puluh Kota, 2018  
**Table** *Trend of State Owned Electricity Company Consumer by Category in Lima Puluh Kota Regency, 2018*

Kategori / Category	Tahun				
	2014	2015*)	2016	2017	2018
(1)	(2)	(3)	(4)	(5)	(6)
1. Rumah Tangga / <i>Houseold</i>	88 485	44 569	104 258	48 588	81 997
2. Pemerintah/ <i>Government</i>	477	261	768	314	542
3. Social / <i>Social</i>	3 063	1 487	3 114	1 674	2 707
4. Perusahaan/ <i>Company</i>	1 834	2 715	5 102	4 024	4 948
5. Layanan Khusus/ <i>Multiguna/ Special Service</i>	-	-	-	9	9
Jumlah / <i>Total</i>	93 859	49 032	113 242	54 609	90 203

Sumber Data : PT. PLN Rayon Lima Puluh Kota dan Payakumbuh

Source : *State Owned Electricity Company of Branch Lima Puluh Kota and Payakumbuh*

\*) PT. PLN Rayon Lima Puluh Kota/ *State Owned Electricity Company of Branch Lima Puluh Kota*

## INDUSTRY, ENERGY, AND CONSTRUCTION

**Tabel 6.3** Kwh yang dihasilkan Menurut Kategori Pelanggan di Kabupaten Lima Puluh Kota, 2018  
**Table** Total Production of Electrical Energy by Category in Lima Puluh Kota Regency, 2018

Kategori / Category	Tahun				
	2014	2015*)	2016	2017	2018*)
(1)	(2)	(3)	(4)	(5)	(6)
1 . Rumah Tangga / Houseold	77 674 042	58 237 502	82 505 771	62 999 496	63 678 347
2 . Pemerintah / Government	6 398 162	4 405 059	6 876 118	4 518 358	4 314 402
3 . Social / Social	3 647 160	3 094 138	4 382 379	3 693 745	3 972 617
4 . Perusahaan / Company	2 888 437	11 344 842	16 267 733	14 553 777	16 701 092
5 . Layanan Khusus / Multiguna / Special Service	-	-	-	69 761	77 169
Jumlah / Total	90 607 801	77 081 541	110 032 001	85 835 137	88 743 627

Sumber Data : PT. PLN Rayon Lima Puluh Kota dan Payakumbuh

Source : State Owned Electricity Company of Branch Lima Puluh Kota and Payakumbuh

\*) PT. PLN Rayon Lima Puluh Kota/ State Owned Electricity Company of Branch Lima Puluh Kota



## INDUSTRI, ENERGI, DAN KONSTRUKSI

**Tabel 6.4** Total Pelanggan Air Minum Menurut Kategori Pelanggan di Kabupaten Lima Puluh Kota, 2018  
**Total of Water Supply Consumer by Category in Lima Puluh Kota Regency, 2018**

Kategori / Category	Tahun				
	2014	2015	2016	2017	2018
(1)	(2)	(3)	(4)	(5)	(6)
1 . Rumah Tangga / <i>Houseold</i>	4 488	4 659	5 146	5 875	7 383
2 . Kran Umum / <i>Public Faucet</i>	18	38	37	35	28
3 . Social / <i>Social</i>	150	138	154	168	195
4 . Niaga Kecil / <i>Small Commercial</i>	679	790	835	884	896
5 . Niaga Besar / <i>Big Commercial</i>	67	73	75	71	80
6 . Instansi Pemerintah/ <i>Government</i>	74	77	78	78	79
Jumlah / <i>Total</i>	5 476	5 775	6 325	7 111	8 661

Sumber Data : PDAM Lima Puluh Kota

Source : *Regional Water Company of Lima Puluh Kota*

**Tabel 65** Total Pemakaian Air Minum Menurut Kategori Pelanggan di Kabupaten Lima Puluh Kota, 2018  
*Total Water Consumption by Customer Category in Lima Puluh Kota Regency, 2018*

Kategori / Category	Tahun				
	2014	2015	2016	2017	2018
(1)	(2)	(3)	(4)	(5)	(6)
1. Rumah Tangga / <i>Houseold</i>	903.299	896.778	986.959	1.120.206	1.287.625
2. Kran Umum / <i>Public Faucet</i>	6.909	10.580	14.703	21.374	16.577
3. Sosial / <i>Social</i>	90.893	97.792	131.527	224.694	243.893
4. Niaga Kecil / <i>Small Commercial</i>	198.044	197.168	225.559	224.281	242.640
5. Niaga Besar / <i>Big Commercial</i>	14.382	21.772	25.457	25.381	23.874
6. Instansi Pemerintah / <i>Government</i>	91.323	106.301	118.225	138.319	145.800
Jumlah / <i>Total</i>	1.304.850	1.330.391	1.502.430	1.754.255	1.960.409

Sumber Data : PDAM Lima Puluh Kota  
 Source : *Regional Water Company of Lima Puluh Kota*

## INDUSTRI, ENERGI, DAN KONSTRUKSI

**Tabel 6.6** Jumlah Industri Formal, Unit Usaha, dan Nilai Produksi Menurut Jenis di Kabupaten Lima Puluh Kota, 2018  
*Number of Formal Industry and Production Value by Kind of Industry in Lima Puluh Kota Regency, 2018*

Jenis Industri/Kind of Industry	Unit Usaha / Company Unit	Produksi / Production ( 000 Rp. )	Bahan Baku Penolong / Input ( 000 Rp. )
(1)	(2)	(3)	(4)
1 . Industri Pangan <i>Food Industry</i>	2 514	710 298 606	-
2 . Industri Sandang dan Kulit <i>Clothing and Leather Industry</i>	139	24 917 195	-
3 . Industri Kimia dan Bahan Bangunan <i>The Chemical Industry and Building Materials</i>	4 133	119 081 750	-
4 . Industri Logam dan Elektronika <i>Metal and Electronics Industries</i>	9	1 113 400 000	-
5 . Industri Kerajinan <i>Handicraft Industry</i>	277	166 375 951	-
Jumlah/Total	2018	7 072	2 134 073 502
	2017*	8 193	780 518 815
	2016*	8 193	780 518 815
	2015	8 193	780 518 815
	2014	8 174	335 662 385
			232 138 812

Sumber Data : Dinas Perindustrian dan Tenaga Kerja Kab. Lima Puluh Kota

Source : *Industry and Trade Service of Lima Puluh Kota Regency*

\*Catatan : Data tahun 2015 / Notes : *Data in 2015*

## INDUSTRY, ENERGY, AND CONSTRUCTION

**Tabel** 6.7 Jumlah Industri Kecil dan Tenaga Kerja Menurut Jenis Industri di Kabupaten Lima Puluh Kota, 2018  
**Table** 6.7 *Numbers of Home Industry and Labour by Kind of Industry in Lima Puluh Kota Regency, 2018*

Jenis Industri / <i>Kind of Industry</i>	Unit Usaha / <i>Company Unit</i>	Tenaga Kerja / <i>Labour</i>	Nilai Investasi / <i>Investation Value</i> ( 000 Rp )	
(1)	(2)	(3)	(4)	
1 . Industri Pangan <i>Food Industry</i>	2 514	5 689	-	
2 . Industri Sandang dan Kulit <i>Clothing and Leather Industry</i>	139	1 192	-	
3 . Industri Kimia dan Bahan Bangunan <i>The Chemical Industry and Building Materials</i>	4 133	12 833	-	
4 . Industri Logam dan Elektronika <i>Metal and Electronics Industries</i>	9	25	-	
5 . Industri Kerajinan <i>Handicraft Industry</i>	277	4 498	-	
Jumlah/ <i>Total</i>	2018	7 072	24 237	-
	2017 *)	8 506	24 314	68 591 671
	2016 *)	8 506	24 314	68 591 671
	2015	8 506	24 314	68 591 671
	2014	8 174	23 366	65 996 205

Sumber Data : Dinas Perindustrian dan Tenaga Kerja Kab. Lima Puluh Kota  
 Source : *Industry and Trade Service of Lima Puluh Kota Regency*

\*) Catatan : Data tahun 2015 / Notes : Data years 2015

## INDUSTRI, ENERGI, DAN KONSTRUKSI

**Tabel 6.8** Perkembangan Banyaknya Perusahaan Konstruksi Menurut Klasifikasi di Kabupaten Lima Puluh Kota, 2018  
*Growth of Construction Manufacture by Classification in Lima Puluh Kota Regency, 2018*

Klasifikasi	2014	2015*)	2016	2017	2018
(1)	(2)	(3)	(4)	(5)	(6)
1 . M 1	-	-	2	1	3
2 . K 3	23	23	12	9	7
3 . K 2	21	21	15	15	12
4 . K 1	30	30	135	115	85
Jumlah/ Total	74	74	164	140	107

Sum ber : GAPEN SI dan GAPEKSINDO Kab. Lima Puluh Kota Source : GAPEN SI and GAPEKSIN DO of Lim a Puluh Kota

\*) Catatan : Data tahun 2014 / Notes : Data in 2014

# PARIWISATA TOURISM

7

## JUMLAH KUNJUNGAN WISATA KE LEMBAH HARAU TAHUN 2018



Jumlah kunjungan wisata terbanyak ke Lembah Harau pada Bulan Desember 2018, tercatat sebanyak 54.206 Wisatawan Nusantara dan 419 Wisatawan Mancanegara berkunjung ke objek wisata ini.



**BAB VII**  
**PARIWISATA**

Kabupaten Lima Puluh Kota memiliki banyak objek dan potensi wisata diantaranya Kapalo Bandar Taram, Lembah Harau, Rumah Gadang Sungai Beringin dan Batang Tabit. Terdapat dua kategori wisatawan, yakni wisatawan nusantara (wisnu) dan wisatawan mancanegara (wisman)

Jumlah pengunjung kawasan wisata lembah harau mengalami kenaikan setiap tahunnya, yaitu dari 204.639 orang pada tahun 2017 menjadi 358.827 orang pada tahun 2018.

Pada tahun 2018 kunjungan didominasi oleh wisnus yakni sebanyak 353.639 orang sedangkan kunjungan wisman sebanyak 5.188 orang. Jumlah kunjungan terbanyak terjadi pada bulan April yaitu 48.105 orang dan paling sedikit pada bulan November yaitu sebanyak 13.436 orang.

**CHAPTER VII**  
**TOURISM**

*Lima Puluh Kota Regency had many object and tourism potencial such as Kapalo Banda Taram, Harau Valley, Rumah Gadang Sungai Beringin and Batang Tabit. There are two categories of tourists, namely the archipelago tourists (wisnu) and foreign tourists (tourists)*

*The number of visitors to the Harau Valley has increased every year, from 204.639 people in 2017 to 358.827 in 2018.*

*In 2018 the visit was dominated by domestic tourists as many as 353.639 people while foreign tourists visited 5.188 people. The most number of visits occurred in April, namely 48.105 people and the fewest in November, which were 13.436 people.*



## PARIWISATA

Jumlah kunjungan wisata ke Pusako Rumah Gadang yang terletak di Sungai Beringin sebanyak 9.631 orang pada tahun 2018. Kondisi ini mengalami kenaikan setiap tahunnya dimana pada Tahun 2017 hanya tercatat sebanyak 8.136 orang yang berkunjung ke lokasi wisata ini. Sama halnya dengan lokasi wisata lain, kunjungan ke lokasi wisata Pusako Rumah Gadang ini masih didominasi oleh wisnus yakni sebanyak 9.489 orang.

Kunjungan masyarakat ke wisata alam Batang Tabit mengalami peningkatan setiap tahunnya. Tercatat pada tahun 2018 jumlah kunjungan sebanyak 104.501 orang yang terdiri dari 104.402 orang wisnus dan 99 orang wisman. Kenaikan terbesar terjadi antara Bulan November dan Bulan Desember yakni dari 13.599 orang menjadi 24.045 orang.

*The number of tourist visits to the Pusako Rumah Gadang located in the Sungai Beringin is 9.631 people in 2018. This condition has increased every year where in 2017 there were only 8.136 people who visited this tourist site. Similar to other tourist sites, visits to the Pusako Rumah Gadang are still dominated by domestic tourists, as many as 9.489 people.*

*Community visits to the Batang Tabit nature tourism have increased every year. Recorded in 2018 the number of visits was 104.501 people consisting of 104.402 domestic tourists and 99 foreign tourists. The biggest increase occurred between November and December, from 13.599 people to 24.045 people.*

Pada tahun 2018 kunjungan wisatawan, baik wisnus maupun wisman tercatat sebanyak 615.300 orang. Hal ini mengalami kenaikan sebesar 192.227 orang dari tahun lalu. Jumlah kunjungan terbanyak terjadi pada bulan Juni yaitu sebanyak 76.669 orang dan yang paling sedikit pada Bulan Agustus yaitu sebanyak 30.931 orang.

Objek wisata di Kabupaten Lima Puluh Kota terbagi atas 5 wilayah tujuan wisata (WTW) yaitu WTW I (Kec.Pangkalan Koto Baru, Kec.Kapur IX), WTW II (Kec.Suliki, Kec.Gunung Omeh, Kec.Bukik Barisan), WTW III (Kec.guguak, Kec.Mungka, Kec. Payakumbuh, Kec.Harau), WTW IV (Kec.Situjuah Limo Nagari, Kec.Akabiluru) dan WTW V (Kec.Luak, Kec.Lareh sago halaban).

*In 2018 there were 615.300 tourist arrivals, both domestic and foreign tourists. This has increased by 192.227 people from last year. The highest number of visits occurred in June as many as 76.669 people and the least in August was 30.931 people.*

*Attractions in Lima Puluh Kota Regency are divided into 5 tourist destinations (WTW), namely WTW I (Pangkalan Koto Baru sub-district, Kapur IX sub-district), WTW II (Suliki sub-district, Gunung Omeh sub-district, and Bukik Barisan sub-district), WTW III (Guguak sub-district, Mungka sub-district, Payakumbuh sub-district, Harau sub-district), WTW IV (Situjuah Limo Nagari sub-district, Akabiluru sub-district), and WTW V (Luak sub-district, Lareh sago halaban sub-district).*



7. Pariwisata/ *Tourism*

**Tabel** 7.1 Jumlah Kunjungan Wisata per Bulan pada Objek Wisata Kapalo Bandar Taram di Kabupaten Lima Puluh Kota, 2018  
**Table** 7.1 *Number of Tourism Visit by Month at Kapalo Bandar Taram Tourist Attraction in Lima Puluh Kota Regency, 2018*

Bulan / <i>Month</i>	Wisnu / <i>Local Tourist</i>	Wisman / <i>Foreign Tourist</i>	Jumlah/ <i>Total</i>	
(1)	(2)	(3)	(4)	
1. Januari/ <i>January</i>	6 600	3	6 603	
2. Februari/ <i>February</i>	8 210	4	8 214	
3. Maret/ <i>March</i>	7 700	3	7 703	
4. April/ <i>April</i>	8 800	6	8 806	
5. Mei/ <i>May</i>	9 210	7	9 217	
6. Juni/ <i>June</i>	27 408	11	27 419	
7. Juli/ <i>July</i>	7 500	9	7 509	
8. Agustus/ <i>August</i>	1 900	15	1 915	
9. September/ <i>September</i>	4 000	34	4 034	
10. Oktober/ <i>October</i>	3 500	25	3 525	
11. November/ <i>November</i>	5 600	9	5 609	
12. Desember/ <i>December</i>	7 000	23	7 023	
Jumlah / <i>Total</i>	2018	97 428	149	97 577

Sumber : Dinas Pariwisata, Pemuda dan Olah Raga Kab. Lima Puluh Kota

*Sumber : Regional Office of Tourism, Youth and Sports of Lima Puluh Kota Regency*

## PARIWISATA

**Tabel** 7.2 **Jumlah Kunjungan Wisata per Bulan pada Objek Wisata**  
**Lembah Harau di Kabupaten Lima Puluh Kota, 2018**  
*Number of Tourism Visit by Month at Harau Valley Tourist Attraction*  
*in Lima Puluh Kota Regency, 2018*

Bulan / Month	Wisnu / Local Tourist	Wisman / Foreign Tourist	Jumlah/ Total	
(1)	(2)	(3)	(4)	
1. Januari/January	39 312	134	39 446	
2. Februari/February	27 753	142	27 895	
3. Maret/March	19 065	299	19 364	
4. April/April	47 914	191	48 105	
5. Mei/May	31 776	466	32 242	
6. Juni/June	30 200	284	30 484	
7. Juli/July	43 926	323	44 249	
8. Agustus/August	17 983	530	18 513	
9. September/September	22 375	744	23 119	
10. Oktober/October	21 558	501	22 059	
11. November/November	12 829	607	13 436	
12. Desember/December	38 948	967	39 915	
Jumlah / Total	2018	353 639	5 188	358 827
	2017	259 560	2 631	262 191
	2016	202 420	2 219	204 639
	2015	154 920	2 214	157 134
	2014	132 963	1 626	134 589

Sumber : Dinas Pariwisata, Pemuda dan Olah Raga Kab. Lima Puluh Kota

Sumber : Regional Office of Tourism, Youth and Sports of Lima Puluh Kota Regency

**Tabel 7.3** Jumlah Kunjungan Wisata per Bulan pada Objek Wisata Pusako Rumah Gadang di Kabupaten Lima Puluh Kota, 2018  
*Number of Tourism Visit by Month at Pusako Rumah Gadang Tourist Attraction in Lima Puluh Kota Regency, 2018*

Bulan / Month	Wisnu / Local Tourist	Wisman / Foreign Tourist	Jumlah/ Total	
(1)	(2)	(3)	(4)	
1. Januari/January	1 317	9	1 326	
2. Februari/February	809	8	817	
3. Maret/March	759	11	770	
4. April/April	1 139	12	1 151	
5. Mei/May	947	2	949	
6. Juni/June	968	3	971	
7. Juli/July	1 114	12	1 126	
8. Agustus/August	732	11	743	
9. September/September	200	25	225	
10. Oktober/October	226	15	241	
11. November/November	548	23	571	
12. Desember/December	730	11	741	
Jumlah / Total	2018	9 489	142	9 631
	2017	8 041	95	8 136
	2016	2 993	72	3 065
	2015	1 840	81	1 921
	2014	1 221	57	1 278

Sumber : Dinas Pariwisata, Pemuda dan Olah Raga Kab. Lima Puluh Kota

*Sumber : Regional Office of Tourism, Youth and Sports of Lima Puluh Kota Regency*

## PARIWISATA

**Tabel 7.4** Jumlah Kunjungan Wisata per Bulan pada Objek Wisata Batang Tabit di Kabupaten Lima Puluh Kota, 2018  
*Number of Tourism Visit by Month at Batang Tabit Tourist Attraction in Lima Puluh Kota Regency, 2018*

Bulan / Month	Wisnu / Local Tourist	Wisman / Foreign Tourist	Jumlah/ Total	
(1)	(2)	(3)	(4)	
1. Januari/January	4 983	3	4 986	
2. Februari/February	5 259	5	5 264	
3. Maret/March	3 165	7	3 172	
4. April/April	6 425	11	6 436	
5. Mei/May	7 490	-	7 490	
6. Juni/June	4 753	13	4 766	
7. Juli/July	8 630	-	8 630	
8. Agustus/August	7 962	14	7 976	
9. September/September	7 539	9	7 548	
10. Oktober/October	10 574	15	10 589	
11. November/November	13 582	17	13 599	
12. Desember/December	24 040	5	24 045	
Jumlah / Total	2018	104 402	99	104 501
	2017	94 812	41	94 853
	2016	90 372	268	90 640
	2015	78 342	208	78 550
	2014	75 119	223	75 342

Sumber : Dinas Pariwisata, Pemuda dan Olah Raga Kab. Lima Puluh Kota

*Sumber : Regional Office of Tourism, Youth and Sports of Lima Puluh Kota Regency*

**Tabel 7.5** Jumlah Kunjungan Wisata per Bulan ke Kabupaten Lima Puluh Kota, 2018  
**Table** Number of Tourism Visit by Month to Lima Puluh Kota Regency, 2018

Bulan / Month	Wisnu / Local Tourist	Wisman / Foreign Tourist	Jumlah/ Total	
(1)	(2)	(3)	(4)	
1. Januari/January	54 735	149	54 884	
2. Februari/February	43 385	159	43 544	
3. Maret/March	31 933	320	32 253	
4. April/April	65 704	220	65 924	
5. Mei/May	54 388	475	54 863	
6. Juni/June	76 358	311	76 669	
7. Juli/July	70 083	344	70 427	
8. Agustus/August	30 375	556	30 931	
9. September/September	36 352	803	37 155	
10. Oktober/October	38 014	541	38 555	
11. November/November	33 842	639	34 481	
12. Desember/December	74 613	1 001	75 614	
Jumlah / Total	2018	609 782	5 518	615 300
	2017	419 691	3 382	423 073
	2016	301 990	3 144	305 134
	2015	240 348	3 040	243 388
	2014	232 530	23 304	255 834

Sumber : Dinas Pariwisata, Pemuda dan Olah Raga Kab. Lima Puluh Kota

Sumber : Regional Office of Tourism, Youth and Sports of Lima Puluh Kota Regency



## PARIWISATA

**Tabel 7.6** Jumlah Potensi Obyek Wisata menurut Wilayah Tujuan Wisata (WTW) dan Klasifikasi Obyek Wisata di Kabupaten Lima Puluh Kota, 2018  
*Number of Potential Attraction by Tourism Region and Classification in Lima Puluh Kota Regency, 2018*

Wilayah Tujuan Wisata / <i>Tourism Region</i>	Wisata Alam <i>/ Nature Tourism</i>	Wisata Budaya <i>/ Culture Tourism</i>	Wisata Sejarah <i>/ Historical Tourism</i>	Jumlah / Total	
(1)	(2)	(3)	(4)	(5)	
WTW I	11	2	4	17	
WTW II	10	-	2	12	
WTW III	5	2	4	11	
WTW IV	4	1	5	10	
WTW V	3	-	1	4	
Jumlah / Total	2018	33	5	16	54
	2017	33	5	16	54
	2016	33	5	16	54
	2015	33	5	16	54
	2014	33	5	16	54

Sumber : Dinas Pariwisata, Pemuda dan Olah Raga Kab. Lima Puluh Kota

Sumber : *Regional Office of Tourism, Youth and Sports of Lima Puluh Kota Regency*

Catatan :

- WTW I : Kec. Pangkalan Koto Baru, Kec. Kapur IX
- WTW II : Kec. Suliki, Kec. Gunung Omeh, Kec. Bukik Barisan
- WTW III : Kec. Guguak, Kec. Mungka, Kec. Payakumbuh, Kec. Harau
- WTW IV : Kec. Situjuah Limo Nagari, Kec. Akabiluru
- WTW V : Kec. Luak, Kec. Lareh Sago Halaban

5 BESAR PEMBENTUK PDRB

2018



**KABUPATEN LIMA PULUH KOTA**

**A PERTANIAN, KEHUTANAN DAN PERIKANAN 34.71 %**

**G PERDAGANGAN BESAR DAN ECERAN ; REPARASI  
MOBIL DAN SEPEDA MOTOR 14.67 %**

**B PERTAMBANGAN DAN PENGGALIAN 8.22 %**

**H TRANSPORTASI DAN PENGGUDANGAN 10.05 %**

**C INDUSTRI PENGOLAHAN 6.97 %**



**BAB VIII**

**SISTEM NERACA REGIONAL**

**CHAPTER VIII**

**SYSTEM OF REGIONAL ACCOUNT**

**PDRB Menurut Lapangan Usaha**

Salah satu indikator untuk melihat berhasil tidaknya pembangunan yang dilaksanakan oleh suatu daerah adalah dengan melihat angka- angka PDRB, seperti pertumbuhan ekonomi, baik secara sektoral maupun secara keseluruhan. Kemudian juga untuk melihat sebaran/peta kekuatan ekonomi antar sektor dan untuk mengetahui berapa besar pendapatan perkapita penduduk pada suatu wilayah dan waktu tertentu yang disajikan dalam bentuk PDRB perkapita.

Penyajian PDRB menurut lapangan usaha dirinci menurut total nilai tambah dari seluruh lapangan usaha yang mencakup kategori Pertanian, Kehutanan dan

**GRDP by Industrial Origin**

*One of indicator to see development in one area is by seeing the number of GRDP (Gross Regional Domestic Product). Such as economics growth, both sectoral and overall. And to see power economic map between sector. To find out how much per capita income of the population in the region and a specific time which is presented in GRDP per capita.*

*GRDP by industrial origin is specified according to the total value added of the whole industrial origin that includes the category of Agriculture, Forestry and Fishery; Mining and*

## SISTEM NERACA REGIONAL

Perikanan; Pertambangan dan Penggalian; Industri Pengolahan; Pengadaan Listrik dan Gas; Pengadaan Air, Pengelolaan Sampah, Limbah dan Daur Ulang; Konstruksi; Perdagangan Besar dan Eceran, Reparasi Mobil dan Sepeda Motor; Transportasi dan Pergudangan; Penyediaan Akomodasi dan Makan Minum; Informasi dan Komunikasi; Jasa Keuangan dan Asuransi; Real Estat; Jasa Perusahaan; Administrasi Pemerintahan, Pertahanan dan Jaminan Sosial Wajib; Jasa Pendidikan; Jasa Kesehatan dan Kegiatan Sosial; dan Jasa lainnya.

Produk Domestik Regional Bruto maupun agregat turunannya disajikan dalam 2 (dua) versi penilaian, yaitu atas dasar “harga berlaku” dan atas dasar “harga konstan”. Disebut sebagai harga berlaku karena seluruh agregat dinilai dengan menggunakan harga pada tahun berjalan, sedangkan harga konstan penilaiannya

*Quarrying; Manufacturing; Procurement Electricity and Gas; Water Supply, Sewerage, Waste Management, Remediation Activities; Construction; Wholesale and Retail Trade, Repair Motor Vehicles and Motorcycles; Transportation and Storage; Accommodation and Food Service Activities; Information and Communication; Financial Services and Insurance Activities; Real Estate Activities; Business Activities; Public Administration and Defence ; Compulsory Social Security; Educational Services; Health and Social Work Activities; and other services activities.*

*Gross Domestic Product and the aggregate derivatives are presented in 2 (two) versions of assessment, which are based on "current prices" and "constant prices". Known as the current prices for the whole aggregate assessed using the price in the current year, while the constant price valuation is based on the price of a certain base year. In this publication the 2010 prices is used as a basis for valuation.*

didasarkan kepada harga satu tahun dasar tertentu. Dalam publikasi di sini digunakan harga tahun 2010 sebagai dasar penilaian.

Tahun 2018 nilai PDRB Atas Dasar Harga Berlaku (ADHB) terlihat sebesar 14.738 milyar rupiah, sedangkan untuk PDRB Atas Dasar Harga Konstan 2010 (ADHK) terlihat sebesar 10.656 milyar rupiah. Nilai PDRB ADHB selalu menunjukkan kenaikan yang cukup besar, seiring dengan kenaikan harga-harga secara umum.

Dilihat dari segi sektoral, sektor yang paling tinggi sumbangannya dalam hal pembentukan PDRB sampai dengan tahun 2018 masih didominasi oleh sektor pertanian, dimana tahun 2018 peranan sektor pertanian tercatat sebesar 34,71 persen dari total PDRB. Kemudian sektor yang paling kecil perannya dalam hal pembentukan PDRB Kabupaten Lima Puluh Kota

*In 2018 the value of GRDP at current prices was 14.738 billion rupiahs and the value of GRDP at 2010 constant prices was 10,656 billion rupiahs. The value of GRDP has always showed a substantial increase, along with rising prices in general.*

*If we see by sector, agriculture sector has been major contributor to GRDP until 2018 Agriculture sector contribution to GRDP was 34,71 percent. The smallest contributor showed by electricity and gas sector at 0.02 percent.*

## SISTEM NERACA REGIONAL

adalah sektor Pengadaan Listrik dan Gas yang tercatat pada tahun 2018 sebesar 0,02 persen.

Laju pertumbuhan ekonomi Kabupaten Lima Puluh Kota pada tahun 2017 tercatat sebesar 5,34 persen, kemudian tahun 2018 melambat menjadi 5,26 persen.

*The rate of economic growth in the Lima Puluh Kota Regency in 2017 was recorded at 5.34 percent, then in 2018 it slowed down to 5.26 percent.*

### 2. PDRB Menurut Pengeluaran

PDRB Lima Puluh Kota atas dasar harga berlaku pada tahun 2017 tercatat sebesar 13.772,28 milyar rupiah, sedangkan PDRB atas dasar harga konstan 2010 sebesar 10.123,95 milyar rupiah. Jumlah ini mengalami kenaikan dibandingkan dengan tahun sebelumnya. Untuk PDRB atas dasar harga berlaku mengalami kenaikan sebesar 8,64 persen, sedangkan PDRB atas dasar harga konstan mengalami kenaikan sebesar 5,34 persen. Pertumbuhan PDRB atas dasar harga konstan ini lebih dikenal dengan istilah pertumbuhan ekonomi.

### 2. GRDP by Expenditure

*Lima Puluh Kota GRDP on current price in the year of 2018 was 13.772,28 million, while the GRDP based on 2010 constant price of 10.123,95 million. This amount is an increase compared with the previous year. For GRDP on the basis of a price increase of 8.64 percent, while the GRDP based on constant price, an increase of 5,34 percent. GRDP growth on the basis of constant prices is better known by the term economic growth.*

Komponen yang paling dominan dengan andil di atas 67,12 persen adalah komponen konsumsi akhir. Konsumsi ini meliputi konsumsi rumahtangga (54,50 persen), konsumsi lembaga non profit (1,02 persen) dan konsumsi pemerintah (9,72 persen). Dari ketiga jenis konsumsi tadi, maka konsumsi rumah tangga merupakan komponen yang paling dominan. Melihat tingginya kontribusi konsumsi rumah tangga, maka secara umum dapat dikatakan bahwa perekonomian Lima Puluh Kota pada tahun 2017 sangat dipengaruhi oleh konsumsi rumah tangga. Kenaikan atau penurunan konsumsi rumah tangga akan sangat berpengaruh kepada kenaikan atau penurunan nilai PDRB.

*The most dominant component with a share above 67.12 percent is the final consumption component. This consumption includes household consumption (54.50 percent), consumption of non-profit institutions (1.02 percent) and government consumption (9.72 percent). From the three types of consumption before, the household consumption is the most dominant component. See the high contribution of household consumption, then the general economy can be said that the Lima Puluh Kota in 2017 is influenced by household consumption. Increase or decrease in household consumption will be very influential to increase or decrease the value of the GRDP.*





8. Sistem Neraca Regional / System of Regional Accounts

**Tabel** Produk Domestik Regional Bruto Atas Dasar Harga Berlaku Menurut Lapangan Usaha (Juta  
**Table** rupiah) di Kabupaten Lima Puluh Kota, 2014-2018  
*Gross Regional Domestic Product at Current Market Prices by Industry (million rupiah)  
in Lima Puluh Kota Regency, 2014-2018*

Lapangan Usaha/Industrial Origin	2014	2015	2016	2017 <sup>x</sup>	2018 <sup>xx</sup>
(1)	(2)	(3)	(4)	(5)	(6)
A Pertanian, Kehutanan, dan Perikanan/Agriculture, Forestry and Fishery	3 968 040,32	4 319 615,01	4 613 995,74	4 914 894,92	5 115 997,08
B Pertambangan dan Penggalian/Mining and Quarrying	897 437,21	1 013 621,95	1 100 446,39	1 147 814,89	1 212 060,28
C Industri Pengolahan/Manufacturing	862 935,23	893 678,64	970 538,10	1 002 412,85	1 027 462,10
D Pengadaan Listrik dan Gas/Electricity and Gas	1 227,77	1 764,97	2 064,19	2 370,99	2 551,05
E Pengadaan Air, Pengelolaan Sampah, Limbah dan Daur Ulang/Water supply, Sewerage, Waste Management and Remediation Activities	2 623,08	2 994,39	3 519,92	3 831,24	4 137,69
F Konstruksi/Construction	505 144,01	570 216,47	619 201,78	684 554,27	743 257,50
G Perdagangan Besar dan Eceran; Reparasi Mobil dan Sepeda Motor/Wholesale and Retail Trade; Repair of Motor Vehicles and Motorcycles	1 411 738,32	1 584 779,98	1 785 852,03	1 974 944,72	2 162 375,67
H Transportasi dan Pergudangan/Transportation and Storage	956 107,34	1 060 244,90	1 187 563,31	1 341 709,12	1 481 985,67
I Penyediaan Akomodasi dan Makan Minum/Accommodation and Food Service Activities	65 252,08	73 843,31	87 361,59	100 085,33	110 443,99
J Informasi dan Komunikasi/Information and Communication	441 460,41	515 006,39	574 324,39	680 450,29	761 140,59
K Jasa Keuangan dan Asuransi/Financial and Insurance Activities	184 495,29	200 645,85	222 304,60	240 213,29	249 212,93
L Real Estat/Real Estate Activities	120 387,58	133 977,71	145 263,07	155 618,51	165 959,36
M,N Jasa Perusahaan/Business Activities	3 123,33	3 483,83	3 798,01	4 201,31	4 554,58
O Administrasi Pemerintahan, Pertahanan dan Jaminan Sosial Wajib/Public Administration and Defence; Compulsory Social Security	594 714,66	601 377,59	666 710,73	735 301,60	810 587,74
P Jasa Pendidikan/Education	283 614,27	321 820,15	368 737,60	425 887,48	469 523,52
Q Jasa Kesehatan dan Kegiatan Sosial/Human Health and Social Work Activities	139 939,62	147 702,79	167 549,02	191 101,34	213 892,62
R,S,T,U Jasa lainnya/Other Services Activities	125 468,68	138 197,57	158 314,03	178 095,74	203 809,83
<b>Produk Domestik Regional Bruto/Gross Regional Domestic Product</b>	<b>10 563 709,21</b>	<b>11 582 971,50</b>	<b>12 677 544,49</b>	<b>13 783 487,89</b>	<b>14 738 952,20</b>

Sumber : BPS Kab. Lima Puluh Kota

Source : BPS - Statistic of Lima Puluh Kota Regency

x) Angka Sementara/Provisional Figures

xx) Angka Sangat Sementara/Very Provisional Figures

## SISTEM NERACA REGIONAL

**Tabel 8.2 Produk Domestik Regional Bruto Kabupaten Lima Puluh Kota Atas Dasar Harga Konstan 2010 Menurut Lapangan Usaha (Juta rupiah), 2014-2018**  
**Table Gross Regional Domestic Product of Lima Puluh Kota Regency at 2010 Constant Market Prices by Industry (million rupiah), 2014-2018**

	Lapangan Usaha/ <i>Industrial Origin</i>	2014	2015	2016	2017 <sup>x</sup>	2018 <sup>xx</sup>
	(1)	(2)	(3)	(4)	(5)	(6)
A	Pertanian, Kehutanan, dan Perikanan/ <i>Agriculture, Forestry and Fishery</i>	3 158 116,55	3 274 672,82	3 338 542,35	3 448 680,83	3 550 536,47
B	Pertambangan dan Penggalian/ <i>Mining and Quarrying</i>	698 203,34	739 319,06	780 648,03	804 766,28	829 436,82
C	Industri Pengolahan/ <i>Manufacturing</i>	732 884,70	746 132,53	789 187,00	795 029,18	811 142,22
D	Pengadaan Listrik dan Gas/ <i>Electricity and Gas</i>	1 378,87	1 442,30	1 586,63	1 684,21	1 787,82
E	Pengadaan Air, Pengelolaan Sampah, Limbah dan Daur Ulang/ <i>Water supply, Sewerage, Waste Management and Remediation Activities</i>	2 577,64	2 730,71	2 915,74	3 162,75	3 314,18
F	Konstruksi/ <i>Construction</i>	398 098,55	426 634,92	456 127,93	498 295,99	534 541,43
G	Perdagangan Besar dan Eceran; Reparasi Mobil dan Sepeda Motor/ <i>Wholesale and Retail Trade; Repair of Motor Vehicles and Motorcycles</i>	1 246 108,89	1 331 707,87	1 427 029,25	1 523 011,49	1 632 772,39
H	Transportasi dan Pergudangan/ <i>Transportation and Storage</i>	767 312,49	845 309,50	921 377,47	1 011 854,34	1 105 137,98
I	Penyediaan Akomodasi dan Makan Minum/ <i>Accommodation and Food Service Activities</i>	47 960,84	50 926,08	56 412,22	61 835,92	66 427,97
J	Informasi dan Komunikasi/ <i>Information and Communication</i>	433 376,86	476 756,97	523 619,30	581 104,42	635 821,24
K	Jasa Keuangan dan Asuransi/ <i>Financial and Insurance Activities</i>	148 148,07	154 102,20	165 676,85	169 332,15	169 886,87
L	Real Estat/ <i>Real Estate Activities</i>	100 530,50	106 513,03	111 954,91	116 656,54	121 748,00
M,N	Jasa Perusahaan/ <i>Business Activities</i>	2 591,80	2 744,55	2 872,34	3 030,10	3 205,10
O	Administrasi Pemerintahan, Pertahanan dan Jaminan Sosial Wajib/ <i>Public Administration and Defence; Compulsory Social Security</i>	478 500,40	503 535,51	529 812,23	558 162,07	596 855,92
P	Jasa Pendidikan/ <i>Education</i>	215 556,25	237 146,11	258 550,64	280 754,71	303 199,61
Q	Jasa Kesehatan dan Kegiatan Sosial/ <i>Human Health and Social Work Activities</i>	112 484,22	121 745,65	132 543,94	143 762,19	156 084,26
R,S,T,U	Jasa lainnya/ <i>Other Services Activities</i>	96 987,09	103 957,24	112 407,70	122 917,73	134 276,05
<b>Produk Domestik Regional Bruto/<i>Gross Regional Domestic Product</i></b>		<b>8 640 817,05</b>	<b>9 125 377,06</b>	<b>9 611 264,54</b>	<b>10 124 040,90</b>	<b>10 656 174,32</b>

Sumber : BPS Kab. Lima Puluh Kota

Source : BPS - Statistic of Lima Puluh Kota Regency

x) Angka Sementara/*Provisional Figures*

xx) Angka Sangat Sementara/*Very Provisional Figures*

**Tabel 8.3** Distribusi Persentase Produk Domestik Regional Bruto Kabupaten Lima Puluh Kota Atas Dasar Harga Berlaku Menurut Lapangan Usaha, 2014-2018  
**Table 8.3** *Percentage Distribution of Gross Regional Domestic Product of Lima Puluh Kota Regency at Current Market Prices by Industry, 2014-2018*

Lapangan Usaha/Industrial Origin	2014	2015	2016	2017 <sup>x</sup>	2018 <sup>xx</sup>
(1)	(2)	(3)	(4)	(5)	(6)
Pertanian, Kehutanan, dan Perikanan/ <i>Agriculture, Forestry and Fishery</i>	37,56	37,29	36,40	35,66	34,71
B Pertambangan dan Penggalian/ <i>Mining and Quarrying</i>	8,50	8,75	8,68	8,33	8,22
C Industri Pengolahan/ <i>Manufacturing</i>	8,17	7,72	7,66	7,27	6,97
D Pengadaan Listrik dan Gas/ <i>Electricity and Gas</i>	0,01	0,02	0,02	0,02	0,02
E Pengadaan Air, Pengelolaan Sampah, Limbah dan Daur Ulang/ <i>Water supply, Sewerage, Waste Management and Remediation Activities</i>	0,02	0,03	0,03	0,03	0,03
F Konstruksi/ <i>Construction</i>	4,78	4,92	4,88	4,97	5,04
Perdagangan Besar dan Eceran; Reparasi Mobil dan Sepeda Motor/ <i>Wholesale and Retail Trade; Repair of Motor Vehicles and Motorcycles</i>	13,36	13,68	14,09	14,33	14,67
H Transportasi dan Pergudangan/ <i>Transportation and Storage</i>	9,05	9,15	9,37	9,73	10,05
I Penyediaan Akomodasi dan Makan Minum/ <i>Accommodation and Food Service Activities</i>	0,62	0,64	0,69	0,73	0,75
J Informasi dan Komunikasi/ <i>Information and Communication</i>	4,18	4,45	4,53	4,94	5,16
K Jasa Keuangan dan Asuransi/ <i>Financial and Insurance Activities</i>	1,75	1,73	1,75	1,74	1,69
L Real Estat/ <i>Real Estate Activities</i>	1,14	1,16	1,15	1,13	1,13
M,N Jasa Perusahaan/ <i>Business Activities</i>	0,03	0,03	0,03	0,03	0,03
O Administrasi Pemerintahan, Pertahanan dan Jaminan Sosial Wajib/ <i>Public Administration and Defence; Compulsory Social Security</i>	5,63	5,19	5,26	5,33	5,50
P Jasa Pendidikan/ <i>Education</i>	2,68	2,78	2,91	3,09	3,19
Q Jasa Kesehatan dan Kegiatan Sosial/ <i>Human Health and Social Work Activities</i>	1,32	1,28	1,32	1,39	1,45
R,S,T,U Jasa lainnya/ <i>Other Services Activities</i>	1,19	1,19	1,25	1,29	1,38
<b>Produk Domestik Regional Bruto/<i>Gross Regional Domestic Product</i></b>	<b>100,00</b>	<b>100,00</b>	<b>100,00</b>	<b>100,00</b>	<b>100,00</b>

Sumber : BPS Kab. Lima Puluh Kota

Source : BPS - *Statistic of Lima Puluh Kota Regency*

x) Angka Sementara/*Provisional Figures*

xx) Angka Sangat Sementara/*Very Provisional Figures*

## SISTEM NERACA REGIONAL

**Tabel 84 Laju Pertumbuhan Produk Domestik Regional Bruto Kab. Lima Puluh Kota Atas Dasar Harga Konstan 2010 Menurut Lapangan Usaha (persen), 2014-2018**  
**Growth Rate of Gross Regional Domestic Product of Lima Puluh Kota Regency at 2010 Constant Market Prices by Industry (percent), 2014-2018**

Lapangan Usaha/ <i>Industrial Origin</i>	2014	2015	2016	2017 <sup>x</sup>	2018 <sup>xx</sup>
(1)	(2)	(3)	(4)	(5)	(6)
A Pertanian, Kehutanan, dan Perikanan/ <i>Agriculture, Forestry and Fishery</i>	4,81	3,69	1,95	3,30	2,95
B Pertambangan dan Penggalian/ <i>Mining and Quarrying</i>	5,09	5,89	5,59	3,09	3,07
C Industri Pengolahan/ <i>Manufacturing</i>	5,66	1,81	5,77	0,74	2,03
D Pengadaan Listrik dan Gas/ <i>Electricity and Gas</i>	15,09	4,60	10,01	6,15	6,15
E Pengadaan Air, Pengelolaan Sampah, Limbah dan Daur Ulang/ <i>Water supply, Sewerage, Waste Management and Remediation Activities</i>	6,38	5,94	6,78	8,47	4,79
F Konstruksi/ <i>Construction</i>	6,98	7,17	6,91	9,24	7,27
G Perdagangan Besar dan Eceran; Reparasi Mobil dan Sepeda Motor/ <i>Wholesale and Retail Trade; Repair of Motor Vehicles and Motorcycles</i>	6,66	6,87	7,16	6,73	7,21
H Transportasi dan Pergudangan/ <i>Transportation and Storage</i>	9,92	10,16	9,00	9,82	9,22
I Penyediaan Akomodasi dan Makan Minum/ <i>Accommodation and Food Service Activities</i>	5,25	6,18	10,77	9,61	7,43
J Informasi dan Komunikasi/ <i>Information and Communication</i>	9,25	10,01	9,83	10,98	9,42
K Jasa Keuangan dan Asuransi/ <i>Financial and Insurance Activities</i>	5,94	4,02	7,51	2,21	0,33
L Real Estat/ <i>Real Estate Activities</i>	6,25	5,95	5,11	4,20	4,36
M,N Jasa Perusahaan/ <i>Business Activities</i>	6,57	5,89	4,66	5,49	5,78
O Administrasi Pemerintahan, Pertahanan dan Jaminan Sosial Wajib/ <i>Public Administration and Defence; Compulsory Social Security</i>	2,23	5,23	5,22	5,35	6,93
P Jasa Pendidikan/ <i>Education</i>	8,65	10,02	9,03	8,59	7,99
Q Jasa Kesehatan dan Kegiatan Sosial/ <i>Human Health and Social Work Activities</i>	7,72	8,23	8,87	8,46	8,57
R,S,T,U Jasa lainnya/ <i>Other Services Activities</i>	8,37	7,19	8,13	9,35	9,24
<b>Produk Domestik Regional Bruto/<i>Gross Regional Domestic Product</i></b>	<b>5,98</b>	<b>5,61</b>	<b>5,32</b>	<b>5,34</b>	<b>5,26</b>

Sumber : BPS Kab. Lima Puluh Kota

Source : BPS - Statistic of Lima Puluh Kota Regency

x) Angka Sementara/*Provisional Figures*

xx) Angka Sangat Sementara/*Very Provisional Figures*

**SYSTEM OF REGIONAL ACCOUNT**

**Tabel**      **Indeks Harga Implisit Produk Domestik Regional Bruto Kabupaten Lima Puluh Kota**  
**Table**      **Menurut Lapangan Usaha (2010 = 100), 2014-2018**  
**Implicit Price Indices of Gross Regional Domestic Product of Lima Puluh Kota Regency**  
**by Industry (2010 = 100), 2014-2018**

Lapangan Usaha/ <i>Industrial Origin</i>		2014	2015	2016	2017 <sup>x</sup>	2018 <sup>xx</sup>
(1)		(2)	(3)	(4)	(5)	(6)
A	Pertanian, Kehutanan, dan Perikanan/ <i>Agriculture, Forestry and Fishery</i>	125,65	131,91	138,20	142,52	144,09
B	Pertambangan dan Penggalian/ <i>Mining and Quarrying</i>	128,54	137,10	140,97	142,63	146,13
C	Industri Pengolahan/ <i>Manufacturing</i>	117,75	119,77	122,98	126,09	126,67
D	Pengadaan Listrik dan Gas/ <i>Electricity and Gas</i>	89,04	122,37	130,10	140,78	142,69
E	Pengadaan Air, Pengelolaan Sampah, Limbah dan Daur Ulang/ <i>Water supply, Sewerage, Waste Management and Remediation Activities</i>	101,76	109,66	120,72	121,14	124,85
F	Konstruksi/ <i>Construction</i>	126,89	133,65	135,75	137,38	139,05
G	Perdagangan Besar dan Eceran; Reparasi Mobil dan Sepeda Motor/ <i>Wholesale and Retail Trade; Repair of Motor Vehicles and Motorcycles</i>	113,29	119,00	125,14	129,67	132,44
H	Transportasi dan Pergudangan/ <i>Transportation and Storage</i>	124,60	125,43	128,89	132,60	134,10
I	Penyediaan Akomodasi dan Makan Minum/ <i>Accommodation and Food Service Activities</i>	136,05	145,00	154,86	161,86	166,26
J	Informasi dan Komunikasi/ <i>Information and Communication</i>	101,87	108,02	109,68	117,10	119,71
K	Jasa Keuangan dan Asuransi/ <i>Financial and Insurance Activities</i>	124,53	130,20	134,18	141,86	146,69
L	Real Estat/ <i>Real Estate Activities</i>	119,75	125,79	129,75	133,40	136,31
M,N	Jasa Perusahaan/ <i>Business Activities</i>	120,51	126,94	132,23	138,65	142,10
O	Administrasi Pemerintahan, Pertahanan dan Jaminan Sosial Wajib/ <i>Public Administration and Defence; Compulsory Social Security</i>	124,29	119,43	125,84	131,74	135,81
P	Jasa Pendidikan/ <i>Education</i>	131,57	135,71	142,62	151,69	154,86
Q	Jasa Kesehatan dan Kegiatan Sosial/ <i>Human Health and Social Work Activities</i>	124,41	121,32	126,41	132,93	137,04
R,S,T,U	Jasa lainnya/ <i>Other Services Activities</i>	129,37	132,94	140,84	144,89	151,78
<b>Produk Domestik Regional Bruto/<i>Gross Regional Domestic Product</i></b>		<b>122,25</b>	<b>126,93</b>	<b>131,90</b>	<b>136,15</b>	<b>138,31</b>

Sumber : BPS Kab. Lima Puluh Kota

Source : BPS - *Statistic of Lima Puluh Kota Regency*

x) Angka Sementara/*Provisional Figures*

xx) Angka Sangat Sementara/*Very Provisional Figures*

## SISTEM NERACA REGIONAL

**Tabel 8.6 Laju Pertumbuhan Indeks Harga Implisit Produk Domestik Regional Bruto Kab. Lima Puluh Kota Menurut Lapangan Usaha (persen), 2014-2018**  
**Growth Rate of Implicit Price Indices of Gross Regional Domestic Product of Lima Puluh Kota Regency by Industry (percent), 2014-2018**

Lapangan Usaha/Industrial Origin	2014	2015	2016	2017 <sup>x</sup>	2018 <sup>xx</sup>
(1)	(2)	(3)	(4)	(5)	(6)
A Pertanian, Kehutanan, dan Perikanan/ <i>Agriculture, Forestry and Fishery</i>	5,04	4,99	4,77	3,12	1,11
B Pertambangan dan Penggalian/ <i>Mining and Quarrying</i>	9,17	6,67	2,82	1,18	2,46
C Industri Pengolahan/ <i>Manufacturing</i>	2,69	1,72	2,68	2,53	0,46
D Pengadaan Listrik dan Gas/ <i>Electricity and Gas</i>	15,05	37,43	6,31	8,21	1,36
E Pengadaan Air, Pengelolaan Sampah, Limbah dan Daur Ulang/ <i>Water supply, Sewerage, Waste Management and Remediation Activities</i>	4,67	7,76	10,09	0,34	3,06
F Konstruksi/ <i>Construction</i>	4,37	5,33	1,57	1,20	1,21
G Perdagangan Besar dan Eceran; Reparasi Mobil dan Sepeda Motor/ <i>Wholesale and Retail Trade; Repair of Motor Vehicles and Motorcycles</i>	0,00	5,04	5,16	3,62	2,13
H Transportasi dan Pergudangan/ <i>Transportation and Storage</i>	9,08	0,66	2,76	2,88	1,13
I Penyediaan Akomodasi dan Makan Minum/ <i>Accommodation and Food Service Activities</i>	8,96	6,58	6,80	4,52	2,72
J Informasi dan Komunikasi/ <i>Information and Communication</i>	1,86	6,04	1,54	6,76	2,23
K Jasa Keuangan dan Asuransi/ <i>Financial and Insurance Activities</i>	7,22	4,55	3,05	5,72	3,41
L Real Estat/ <i>Real Estate Activities</i>	7,29	5,04	3,15	2,81	2,19
M,N Jasa Perusahaan/ <i>Business Activities</i>	4,59	5,33	4,17	4,86	2,49
O Administrasi Pemerintahan, Pertahanan dan Jaminan Sosial Wajib/ <i>Public Administration and Defence; Compulsory Social Security</i>	3,40	-3,91	5,37	4,69	3,09
P Jasa Pendidikan/ <i>Education</i>	5,52	3,14	5,09	6,36	2,08
Q Jasa Kesehatan dan Kegiatan Sosial/ <i>Human Health and Social Work Activities</i>	1,73	-2,48	4,19	5,16	3,09
R,S,T,U Jasa lainnya/ <i>Other Services Activities</i>	5,77	2,76	5,94	2,88	4,76
<b>Produk Domestik Regional Bruto/<i>Gross Regional Domestic Product</i></b>	<b>4,59</b>	<b>3,83</b>	<b>3,92</b>	<b>3,22</b>	<b>1,59</b>

Sumber : BPS Kab. Lima Puluh Kota

Source : BPS - *Statistic of Lima Puluh Kota Regency*

x) Angka Sementara/*Provisional Figures*

xx) Angka Sangat Sementara/*Very Provisional Figures*

**Tabel 8.7 PDRB Kab. Lima Puluh Kota Atas Dasar Harga Berlaku Menurut Pengeluaran, 2013-2017 (Milyar Rupiah)**  
**GRDP of Lima Puluh Kota Regency at Curent Price by Type of Expenditure, 2013-2017 (Billion Rupiah)**

Jenis Pengeluaran/ Type of Expenditure	2013	2014	2015	2016 <sup>x</sup>	2017 <sup>xx</sup>
(1)	(2)	(3)	(4)	(5)	(6)
Pengeluaran Konsumsi Rumah Tangga / <i>Household Consumption Expenditure</i>	5 258,74	5 785,87	6 350,14	6 870,15	7 491,47
Pengeluaran Konsumsi LNPR / <i>NPISH Consumption Expenditure</i>	96,15	113,44	123,81	136,05	140,14
Pengeluaran Konsumsi Pemerintah / <i>Government Consumption Expenditure</i>	970,34	1 065,90	1 196,77	1 294,01	1 338,17
Pembentukan Modal Tetap Bruto / <i>Gross Fixed Capital Formation</i>	2 832,25	3 226,08	3 597,59	3 918,35	4 190,09
Perubahan Inventor/ <i>Changes in Inventories</i>	55,32	16,05	- 0,53	- 0,57	- 0,31
Ekspor Barang dan Jasa/ <i>Exports of Goods and Services</i>	6 378,82	8 450,53	8 910,27	9 055,53	9 948,60
<b>Dikurangi:</b> Impor Barang dan Jasa/ <i>Less : Import of Goods and Services</i>	6 061,39	8 094,16	8 595,08	8 596,33	9 335,89
<b>Produk Domestik Regional Bruto/ Gross Regional Domestic Product</b>	<b>9 530,22</b>	<b>10 563,71</b>	<b>11 582,97</b>	<b>12 677,20</b>	<b>13 772,28</b>

Sumber : BPS Kab. Lima Puluh Kota

Source : BPS - Statistic of Lima Puluh Kota Regency

x) Angka Sementara/Provisional Figures

xx) Angka Sangat Sementara/Very Provisional Figures



## SISTEM NERACA REGIONAL

Tabel 8.8 PDRB Kab. Lima Puluh Kota Atas Dasar Harga Konstan 2010 Menurut Pengeluaran (Milyar Rupiah), 2013-2017  
**Gross Domestic Regional Bruto at 2010 Constant Market Prices by Type of Expenditure of Lima Puluh Kota Regency (Billion Rupiah), 2013-2017**

Jenis Pengeluaran/ Type of Expenditure (1)	2013 (2)	2014 (3)	2015 (4)	2016 <sup>x</sup> (5)	2017 <sup>xx</sup> (6)
Pengeluaran Konsumsi Rumah Tangga / <i>Household Consumption Expenditure</i>	4 375,66	4 567,23	4 770,35	4 994,66	5 275,18
Pengeluaran Konsumsi LNPR / <i>NPISH Consumption Expenditure</i>	81,71	93,35	96,75	101,11	105,54
Pengeluaran Konsumsi Pemerintah / <i>Government Consumption Expenditure</i>	759,91	776,35	857,34	862,52	850,08
Pembentukan Modal Tetap Bruto / <i>Gross Fixed Capital Formation</i>	2 448,70	2 596,64	2 714,63	2 905,33	3 029,30
Perubahan Inventor/ <i>Changes in Inventories</i>	42,05	15,81	- 0,48	- 0,49	- 0,29
Ekspor Barang dan Jasa/ <i>Exports of Goods and Services</i>	5 893,00	7 198,12	7 314,61	7 505,83	7 989,63
<b>Dikurangi:</b> Impor Barang dan Jasa/ <i>Less: Import of Goods and Services</i>	5 448,12	6 606,68	6 627,82	6 757,86	7 125,49
<b>Produk Domestik Regional Bruto/ Gross Regional Domestic Product</b>	<b>8 152,91</b>	<b>8 640,82</b>	<b>9 125,38</b>	<b>9 611,10</b>	<b>10 123,95</b>

Sumber : BPS Kab. Lima Puluh Kota

Source : BPS - Statistic of Lima Puluh Kota Regency

x) Angka Sementara/Provisional Figures

xx) Angka Sangat Sementara/Very Provisional Figures

**Jenis Kendaraan Terbanyak  
di Kabupaten Lima Puluh Kota  
Tahun 2018**



Sepeda Motor 77.422 unit



Light Truck 1.128 unit



Pick Up 5.304 unit



Minibus 8.814 unit



**BAB IX**

**TRANSPORTASI DAN KOMUNIKASI**

**CHAPTER IX**

**TRANSPORTATION  
AND COMMUNICATION**

**Transportasi**

Jalan merupakan urat nadi perekonomian suatu wilayah, tanpa didukung oleh kondisi jalan yang baik maka usaha-usaha perekonomian yang dijalankan tidak akan mencapai hasil yang optimal. Secara umum jalan dikelompokkan menjadi 3, yaitu jalan nasional, jalan provinsi dan jalan kabupaten. Panjang jalan nasional yang ada di Kabupaten Lima Puluh Kota tahun 2018 tercatat sepanjang 80,90Km, kemudian panjang jalan provinsi tercatat sepanjang 124,55Km, sementara panjang jalan kabupaten tercatat sepanjang 1.101,20 Km.

**Transportation**

*Roads is the One oof the important infrastructures supporting economic activities. if the economics activities not supported by good roads quality, the maximum result can not be gated. In general, road is classified into 3, country roads, province roads and regency roads. The total length of country roads in Lima Puluh Kota Regency in 2018 is 80.90 km, the length of province roads is 124.55 km, while the length of regency roads is 1,101.02 km.*

## TRANSPORTASI DAN KOMUNIKASI

Pada tahun 2018 jumlah kendaraan bermotor tercatat sebanyak 94.969 unit yang terdiri dari : sedan dan sejenisnya (972 unit), jeep dan sejenisnya (802 unit), mini bus (8.814 unit), micro bus (321 unit), bus (2 unit), pick up (5.304 unit), Light Truck ( 1.128 unit), Truck (204 unit), dan sepeda motor (77.422 unit). Hal ini menunjukkan terjadi penurunan jumlah kendaraan bermotor jika dibandingkan dengan tahun 2017 sebanyak 23.739 unit atau turun sebesar 19.99 persen. Penurunan tertinggi terjadi pada jenis sepeda motor dari 98.478 unit menjadi 77.422 unit atau terjadi penurunan sebanyak 21.056 unit.

### Pos dan Telekomunikasi

Seperti tahun-tahun sebelumnya salah satu kegiatan Pos adalah mengirim dan menerima surat, baik surat biasa, kilat, kilat khusus, tercatat dan lain-

*In 2018 the number of recorded motor vehicles as much as 94.969 units consisting of : Sedan and the like (972 units), Jeeps and the like (802 units), Mini Buses (8.814 units), Micro Bus (321 units), Bus (2 units), Pick Up (5.304 units), Light Truck (1.128 units), Truck (204 units), and Motor-cycles (77.422 units). This shows an decreased when compared to the year 2017 as many as 23.793 units, decreased 19,99 percent. The amount of motor-cycles decreased from the 98.478 units to 77.422 units or the addition about 21.056 units.*

### Post and Telecommunication

*As previous year, one of Post capacity is send and receive letters, usual letter, flash letter, specificate flash letter , registered letter and others. Since*

## **TRANSPORTATION AND COMMUNICATION**

lain. Selama tahun 2018 dari bulan Januari sampai dengan Desember , jumlah surat yang dikirim cukup berfluktuasi, seperti banyaknya surat biasa yang dikirim pada bulan Januari sebanyak 78 buah kemudian bulan Februari sebanyak 40 buah dan terakhir bulan Desember tercatat sebanyak 33 buah dengan total selama tahun 2018 sebanyak 523 surat.

*2018 from January until December letter sended very fluctuated. The number of usual letter that send in January was 78, February was 40 and the end of December was 33 with totally in the year of 2018 was 523.*



9.1 Transportasi/ *Transportation*

**Tabel 9.1.1** Panjang Jalan Menurut Jenis Permukaan dan Status Pemerintahan Yang Berwenang ( Km ) di Kabupaten Lima Puluh Kota, 2018  
**Table 9.1.1** *Length of Road by Type of Road Surface and Authoritative Status of Government ( Km ) in Lima Puluh Kota Regency, 2018*

Jenis Permukaan / Type of Road Surface	Status pemerintahan yang berwenang /Authoritative Status of Government			Jumlah / Total	
	Nasional / National	Provinsi / Province	Kabupaten / Regency		
(1)	(2)	(3)	(4)	(5)	
1. Aspal / Paved	80,9	124,55	711,36	916,81	
2. Beton / Rigid	-	-	-	-	
3. Kerikil / Gravel	-	-	81,38	81,38	
4. Tanah / Land	-	-	308,46	308,46	
Jumlah / Total	2018	80,9	124,55	1 101,20	1 306,65
	2017	80,9	124,55	1 101,20	1 306,65
	2016	80,9	124,55	1 127,30	1 332,75
	2015	80,9	124,55	1 127,30	1 332,75
	2014	80,9	124,55	1 127,30	1 332,75

Sumber : Dinas Pekerjaan Umum dan Tata Ruang Kab. Lima Puluh Kota

Source : Regional Office of Public Works and Spatial Planning of Lima Puluh Kota Regency



## TRANSPORTASI DAN KOMUNIKASI

**Tabel** 9.1.2 **Panjang Jalan Menurut Kondisi Jalan Dan Status Pemerintahan Yang Berwenang ( Km ) di Kabupaten Lima Puluh Kota, 2018**  
**Table** 9.1.2 **Length of Road by Condition and Authoritative Status of Government (Km) in Lima Puluh Kota Regency, 2018**

Kondisi Jalan / Condition Road	Status pemerintahan yang berwenang / Authoritative Status of Government			Jumlah / Total	
	Nasional / National	Provinsi / Province	Kabupaten / Regency		
(1)	(2)	(3)	(4)	(5)	
1. Baik / Good	80,9	124,55	511,89	717,34	
2. Sedang / Average	-	-	59,91	59,91	
3. Rusak / Damaged	-	-	174,75	174,75	
4. Rusak Berat / Severely Damaged	-	-	354,65	354,65	
Jumlah / Total	2018	80,9	124,55	1 101,20	1 306,65
	2017	80,9	124,55	1 101,20	1 306,65
	2016	80,9	124,55	1 101,20	1 307,65
	2015	80,9	124,55	1 127,30	1 332,75
	2014	80,9	124,55	1 127,30	1 332,75

Sumber : Dinas Pekerjaan Umum dan Tata Ruang Kab. Lima Puluh Kota

Source : Regional Office of Public Works and Spatial Planning of Lima Puluh Kota Regency

**Tabel 9.1.3** Panjang Jalan Menurut Kelas Jalan dan Status Pemerintahan yang Berwenang ( Km )  
 di Kabupaten Lima Puluh Kota, 2018  
*Length of Road by Class and Authoritative Status of Government ( Km )  
 in Lima Puluh Kota Regency, 2018*

Kelas Jalan / Class of Road	Status pemerintahan yang berwenang /Authoritative Status of Government			Jumlah / Total	
	Nasional / National	Provinsi / Province	Kabupaten/ Regency		
(1)	(2)	(3)	(4)	(5)	
1. Kelas I/Class I	-	-	-	-	
2. Kelas II/Class II	80,9	-	-	80,9	
3. Kelas III/Class III	-	124,55	-	124,55	
4. Kelas III A/Class III A	-	-	-	-	
5. Kelas III B/Class III B	-	-	463,05	463,05	
6. Kelas III C/Class III C	-	-	638,15	638,15	
Jumlah / Total	2018	80,9	124,55	1 101,20	1 306,65
	2017	80,9	124,55	1 101,20	1 306,65
	2016	80,9	124,55	1 101,20	1 307,65
	2015	80,9	124,55	1 127,30	1 332,75
	2014	80,9	124,55	1 127,30	1 332,75

Sumber : Dinas Pekerjaan Umum dan Tata Ruang Kab. Lima Puluh Kota

Source : Regional Office of Public Works and Spatial Planning of Lima Puluh Kota Regency

## TRANSPORTASI DAN KOMUNIKASI

**Tabel** 9.1.4 Jumlah dan Panjang Jembatan Kabupaten Menurut Kecamatan di Kabupaten Lima Puluh Kota, 2018  
*Number and Length of Regent Bridge by Subdistrict in Lima Puluh Kota Regency, 2018*

Kecamatan / Subdistrict	Jumlah/ Number	Panjang/ Length
(1)	(2)	(3)
1 Payakumbuh	9,00	188,00
2 Akabiluru	5,00	64,00
3 Luak	6,00	103,00
4 Lareh Sago Halaban	11,00	490,00
5 Situjuah Limo Nagari	9,00	84,00
6 Harau	10,00	241,00
7 Guguak	11,00	151,00
8 Mungka	13,00	136,00
9 Suliki	8,00	186,00
10 Bukik Barisan	10,00	106,00
11 Gunung Omeh	13,00	168,00
12 Kapur IX	12,00	209,00
13 Pangkalan Koto Baru	11,00	297,00
Jumlah / Total		
	2018	128,00
	2017	127,00
	2016	127,00
	2015	120,00
	2014	120,00

Sumber : Dinas Pekerjaan Umum dan Tata Ruang Kab. Lima Puluh Kota

Source : Regional Office of Public Works and Spatial Planning of Lima Puluh Kota Regency

**TRANSPORTATION AND COMMUNICATION**

**Tabel** 9.1.5 **Jumlah Kendaraan Bermotor Menurut Jenis Kendaraan (unit) di Kabupaten Lima Puluh Kota, 2018**  
**Table** 9.1.5 **Number of Motorized Vehicles by Type of Vehicle (unit) in Lima Puluh Kota Regency, 2018**

Jenis Kendaraan / Type Motor Vehicles	Tahun				
	2014*	2015	2016	2017	2018
(1)	(2)	(3)	(4)	(5)	(6)
1. Sedan Sejenisnya <i>Sedans and Such</i>	473	636	931	1 231	972
2. Jeep dan Sejenisnya <i>Jeeps and Such</i>	307	428	672	917	802
3. Mini Bus <i>Mini Bus</i>	3 182	4 417	7 045	9 523	8 814
4. Micro Bus <i>Micro Bus</i>	128	172	279	78	321
5. Bus <i>Bus</i>	1	1	-	-	2
6. Pick Up <i>Pick Up</i>	2 824	3 354	5 048	6 633	5 304
7. Light Truck <i>Light Truck</i>	778	929	1 257	1 635	1 128
8. Truck <i>Truck</i>	86	137	169	213	204
9. Sepeda Motor <i>Motor Cycle</i>	46 396	49 549	76 209	98 478	77 422
<b>Jumlah / Total</b>	<b>54 175</b>	<b>59 623</b>	<b>91 610</b>	<b>91 610</b>	<b>94 969</b>

Sumber : Kantor Pelayanan Pendapatan Provinsi

Source : Office Service Earnings Province.

\*Catatan : Data Tahun 2012 / Notes : Data in 2012

## TRANSPORTASI DAN KOMUNIKASI

**Tabel**  
**Table** 9.1.6 Jumlah Kendaraan Wajib Uji Menurut Kecamatan di Kabupaten Lima Puluh Kota, 2018  
*Number of Vehicles Mandatory Testing by Subdistrict in Lima Puluh Kota Regency, 2018*

Kecamatan / Subdistrict	Jumlah Kendaraan/ Number of Vehicles
(1)	(2)
1 Payakumbuh	494
2 Akabiluru	220
3 Luak	291
4 Lareh Sago Halaban	442
5 Situjuh Limo Nagari	584
6 Harau	505
7 Guguak	325
8 Mungka	126
9 Suliki	85
10 Bukik Barisan	191
11 Gunuang Omeh	201
12 Kapur IX	487
13 Pangkalan Koto Baru	-
Jumlah/Total	2018 3 951
	2017 3 648
	2016 3 822
	2015 3 657
	2014 3 398

Sumber : Dinas Perhubungan Kabupaten Lima Puluh Kota

Source : *Transportation Service of Lima Puluh Kota Regency*

## TRANSPORTATION AND COMMUNICATION

**Jumlah Perusahaan Bus Umum Trayek Antarkota Dalam Provinsi Menurut Kecamatan di Kabupaten Lima Puluh Kota, 2018**

**Tabel 9.1.7**  
**Table** *Number of Public Buses with Route Between Cities in Province by Subdistrict in Lima Puluh Kota Regency, 2018*

Kecamatan / Subdistrict	Jumlah Perusahaan/ Number of Companies	
(1)	(2)	
1 Payakumbuh	1	
2 Akabiluru	-	
3 Luak	-	
4 Lareh Sago Halaban	2	
5 Situjuh Limo Nagari	-	
6 Harau	1	
7 Guguak	2	
8 Mungka	-	
9 Suliki	2	
10 Bukik Barisan	-	
11 Gunuang Omeh	-	
12 Kapur IX	2	
13 Pangkalan Koto Baru	-	
<hr/>		
Jumlah / Total	2018	10
	2017	8
	2016	8
	2015	11
	2014	13

Sumber : Dinas Perhubungan Kabupaten Lima Puluh Kota

Source : Transportation Service of Lima Puluh Kota Regency

## TRANSPORTASI DAN KOMUNIKASI

**Tabel 9.1.8** Jumlah Izin Trayek Menurut Kecamatan di Kabupaten Lima Puluh Kota, 2018  
**Table** *Number of Licensed Route by Subdistrict in Lima Puluh Kota Regency, 2018*

Kecamatan / <i>Subdistrict</i>	Jumlah Izin Trayek/ <i>Number of Licensed Route</i>	
(1)	(2)	
1 Payakumbuh	1	
2 Akabiluru	1	
3 Luak	-	
4 Lareh Sago Halaban	2	
5 Situjuh Limo Nagari	-	
6 Harau	1	
7 Guguak	2	
8 Mungka	-	
9 Suliki	3	
10 Bukik Barisan	-	
11 Gunuang Omeh	-	
12 Kapur IX	2	
13 Pangkalan Koto Baru	-	
Jumlah / <i>Total</i>	2018	12
	2017	2
	2016	5
	2015	20
	2014	20

Sumber : Dinas Perhubungan Kabupaten Lima Puluh Kota

Source : *Transportation Service of Lima Puluh Kota Regency*

**TRANSPORTATION AND COMMUNICATION**

**Tabel** 9.1.9 **Jumlah Kendaraan Wajib Uji Yang Telah Diuji Menurut Bulan di Kabupaten Lima Puluh Kota, 2018**  
**Number of Mandatory Vehicle Test That Has Tested By Month in Lima Puluh Kota Regency, 2018**

Bulan / Month	Angkutan Penumpang / Passenger Transport	Mini Bus-Bus/Bus-Micro Bus	Angkutan Barang/ Goods Transport	Jumlah/Total	
(1)	(2)	(3)	(4)	(5)	
1 Januari/January	-	40	561	601	
2 Pebruari/February	-	28	612	640	
3 Maret/March	2	73	606	681	
4 April/April	2	58	759	819	
5 Mei/May	3	62	491	556	
6 Juni/June	1	24	413	438	
7 Juli/July	-	35	537	572	
8 Agustus/August	-	34	585	619	
9 September/September	2	39	561	602	
10 Oktober/October	1	42	681	724	
11 Nopember/November	-	45	543	588	
12 Desember/December	1	20	319	340	
Jumlah / Total	2018	12	500	6 668	7 180
	2017	91	347	6 672	7 110
	2016	12	416	6 837	7 265
	2015	17	403	6 966	7 386
	2014	16	393	6 846	7 255

Sumber : Dinas Perhubungan Kabupaten Lima Puluh Kota  
 Source : Transportation Service of Lima Puluh Kota Regency



## TRANSPORTASI DAN KOMUNIKASI

### 9.2 Komunikasi/*Communication*

**Tabel 9.2.1** Banyaknya Surat Dalam Negeri Yang Dikirim dan Diterima Kantor Pos Dirinci menurut Jenis Surat di Kabupaten Lima Puluh Kota, 2018  
*Number of Sent and Received Internal Mails at Post Office by Kind of Mails in Lima Puluh Kota Regency, 2018*

Bulan / Month	Biasa / Ordinary Mail		Kilat - Tercatat/ Express-Registered Mail		
	Dikirim / Sent	Diterima / Received	Dikirim / Sent	Diterima / Received	
(1)	(2)	(3)	(4)	(5)	
1. Januari/January	78	440	2 734	3 720	
2. Februari/February	40	516	1 532	3 536	
3. Maret/March	38	912	1 617	5 966	
4. April/April	34	586	1 835	5 481	
5. Mei/May	43	819	1 739	6 284	
6. Juni/June	33	835	1 048	7 529	
7. Juli/July	27	771	1 703	2 639	
8. Agustus/August	38	703	2 205	4 298	
9. September/September	43	895	1 656	5 928	
10. Oktober/October	49	867	4 965	7 258	
11. November/November	67	791	1 467	2 698	
12. Desember/December	33	862	1 479	2 444	
Jumlah / Total	2018	523	8 997	23 980	57 781
	2017	1 483	10 232	13 219	58 812
	2016	1 328	12 202	16 652	50 746
	2015	1 567	28 502	20 875	53 902
	2014	2 639	14 497	14 431	54 055

Sumber : Pos Indonesia Kab. Lima Puluh Kota

Source : Indonesian Post Office of Lima Puluh Kota Regency

## TRANSPORTATION AND COMMUNICATION

**Tabel 9.2.2** Banyaknya Surat Luar Negeri Yang Dikirim dan Diterima Kantor Pos Dirinci menurut Jenis Surat di Kabupaten Lima Puluh Kota, 2018  
*Number of Sent and Received Foreign Mails at Post Office by Kind of Mails in Lima Puluh Kota Regency, 2018*

Bulan / Month	Jumlah Surat / Number of Mail		
	Dikirim / Sent	Diterima / Received	
(1)	(2)	(3)	
1. Januari/January	80	5	
2. Februari/February	54	-	
3. Maret/March	40	3	
4. April/April	37	12	
5. Mei/May	57	8	
6. Juni/June	41	6	
7. Juli/July	59	9	
8. Agustus/August	46	2	
9. September/September	29	8	
10. Oktober/October	34	7	
11. November/November	29	6	
12. Desember/December	33	15	
Jumlah / Total			
	2018	539	81
	2017	226	83
	2016	152	-
	2015	12	32
	2014	28	-

Sumber : Pos Indonesia Kab. Lima Puluh Kota

Source : Indonesian Post Office of Lima Puluh Kota Regency

## TRANSPORTASI DAN KOMUNIKASI

### Banyaknya Wesel Pos Dalam Negeri Yang Dikirim dan Diterima Pada Kantor Pos di Kabupaten Lima Puluh Kota, 2018

**Tabel**  
**Table** 9.2.3

#### Number of Internal Money Order Sent and Received at Post Office in Lima Puluh Kota Regency, 2018

Bulan / Month	Dikirim / Sent		Diterima / Received		
	Jumlah / Total	Nilai/Nominal ( Rp. )	Jumlah / Total	Nilai/Nominal ( Rp. )	
(1)	(2)	(3)	(4)	(5)	
1. Januari/January	451	766 979 343	508	320 302 780	
2. Februari/February	1 019	737 033 280	482	400 282 000	
3. Maret/March	462	767 314 643	522	439 197 000	
4. April/April	436	664 123 900	526	469 535 000	
5. Mei/May	428	660 258 931	579	471 708 300	
6. Juni/June	334	717 535 431	438	453 970 530	
7. Juli/July	456	866 012 994	424	430 225 000	
8. Agustus/August	430	1196 202 663	477	447 171 000	
9. September/September	400	606 947 410	380	309 702 000	
10. Oktober/October	434	627 826 011	477	388 782 500	
11. November/November	351	569 808 000	433	307 561 000	
12. Desember/December	393	763 430 594	420	327 155 000	
Jumlah / Total	2018	5 594	8943 473 200	5 666	4 765 592 110
	2017	5 132	7502 703 654	6 191	6 254 703 920
	2016	5 634	6781 983 543	9 665	9 737 898 585
	2015	4 479	5473 302 640	11 526	10 570 367 379
	2014	5 715	6097 898 436	14 594	14 102 956 339

Sumber : Pos Indonesia Kab. Lima Puluh Kota

Source : Indonesian Post Office of Lima Puluh Kota Regency

## TRANSPORTATION AND COMMUNICATION

**Banyaknya Wesel Pos Luar Negeri Yang Dikirim dan Diterima Pada Kantor Pos di Kabupaten  
Lima Puluh Kota, 2018**  
*Number of Foreign Money Order Sent and Received at Post Office  
Lima Puluh Kota Regency, 2018*

**Tabel**  
**Table** 9.2.4

Bulan / Month	Dikirim / Sent		Diterima / Received		
	Jumlah / Total	Nilai/Nominal (Rp. )	Jumlah / Total	Nilai/Nominal (Rp. )	
(1)	(2)	(3)	(4)	(5)	
1. Januari/January	2	2 553 500	102	284 861 354	
2. Februari/February	2	6 705 000	100	236 900 659	
3. Maret/March	2	3 905 000	127	291 242 056	
4. April/April	4	41 964 940	111	262 640 725	
5. Mei/May	1	1 775 000	113	285 940 220	
6. Juni/June	2	9 903 603	81	210 473 842	
7. Juli/July	1	830 000	75	163 764 033	
8. Agustus/August	-	-	89	279 302 798	
9. September/September	2	2 740 000	80	187 978 302	
10. Oktober/October	-	-	83	168 927 013	
11. November/November	-	-	75	185 027 809	
12. Desember/December	2	6 000 000	230	214 254 280	
Jumlah / Total	2018	18	76 377 043	1 266	2 771 313 091
	2017	5	17 951 813	997	2 230 502 322
	2016	1	5 152 500	1 336	2 821 157 681
	2015	68	89 088 442	1 698	4 619 780 701
	2014	11	8 241 120	1 998	4 345 608 296

Sumber : Pos Indonesia Kab. Lima Puluh Kota

Source : Indonesian Post Office of Lima Puluh Kota Regency

## TRANSPORTASI DAN KOMUNIKASI

**Tabel 9.2.5** Banyaknya Paket Pos Yang Dikirim dan Diterima Pada Kantor Pos Kabupaten di Lima Puluh Kota, 2018  
**Table** *Number of Parcels Sent and Received at Post Office in Lima Puluh Kota Regency, 2018*

Bulan / Month	Dikirim / Sent		Diterima / Received		
	Dalam Negeri / Internal	Luar Negeri / Foreign	Dalam Negeri / Internal	Luar Negeri / Foreign	
(1)	(2)	(3)	(4)	(5)	
1. Januari/January	229	6	629	20	
2. Februari/February	359	9	633	25	
3. Maret/March	488	5	726	36	
4. April/April	498	10	822	46	
5. Mei/May	587	12	863	21	
6. Juni/June	687	7	687	29	
7. Juli/July	593	15	629	62	
8. Agustus/August	482	8	597	42	
9. September/September	536	6	516	55	
10. Oktober/October	958	20	831	80	
11. November/November	894	22	855	75	
12. Desember/December	298	12	346	68	
Jumlah / Total	2018	6 609	132	8 134	559
	2017	4 027	101	8 113	89
	2016	1 381	157	5 941	90
	2015	1 069	36	4 629	122
	2014	4 835	17	6 419	12

Sumber : Pos Indonesia Kab. Lima Puluh Kota

Source : Indonesian Post Office of Lima Puluh Kota Regency

## TRANSPORTATION AND COMMUNICATION

**Tabel** 9.2.6 **Banyaknya Penerimaan dan Pembayaran Tabanas Batara Pada Kantor Pos di Kabupaten Lima Puluh Kota, 2018**  
**Table** 9.2.6 **Number of Batara National Saving Sent and Received at Post Office in Lima Puluh Kota Regency, 2018**

Bulan / Month	Penerimaan / Receipt		Pembayaran / Paid		
	Jumlah /Total	Nilai/Nominal (Rp. )	Jumlah /Total	Nilai/Nominal (Rp. )	
(1)	(2)	(3)	(4)	(5)	
1. Januari/January	757	1 203 078 972	290	565 640 297	
2. Februari/February	776	1 260 021 855	291	663 027 888	
3. Maret/March	781	1 169 102 627	346	607 811 986	
4. April/April	778	1 135 037 537	354	584 321 500	
5. Mei/May	770	1 267 307 421	284	543 188 500	
6. Juni/June	763	1 405 353 521	294	596 704 933	
7. Juli/July	901	1 571 349 574	300	645 367 273	
8. Agustus/August	837	1 442 845 444	324	745 213 111	
9. September/September	823	1 565 195 203	278	576 640 470	
10. Oktober/October	875	1 533 265 405	321	515 420 244	
11. November/November	805	1 359 547 506	279	498 617 500	
12. Desember/December	760	1 640 258 242	266	612 433 500	
Jumlah / Total	2018	9 626	16 552 363 307	3 627	7 154 387 202
	2017	3 123	7 429 736 904	2 090	4 010 202 926
	2016	2 058	4 237 576 731	1 246	2 954 779 811
	2015	957	1 357 317 866	1 032	2 714 911 703
	2014	1 914	1 459 280 916	1 053	2 531 826 968

Sumber : Pos Indonesia Kab. Lima Puluh Kota

Source : Indonesian Post Office of Lima Puluh Kota Regency

## TRANSPORTASI DAN KOMUNIKASI

**Tabel 9.2.7** Nilai Tabungan Shar-e dan Pembayaran Pensiun Pada Kantor Pos Kab. Lima Puluh Kota, 2018  
**Table** *Value of Shar-e Saving and Pension Payments at Post Office Lima Puluh Kota Regency, 2018*

Bulan / Month	Tabungan Shar-e/ <i>Shar-e Saving</i>		Pembayaran Pensiun/ <i>Pension Payments</i>	
	Jumlah /Total	Nilai/Nominal (Rp.)	Jumlah /Total	Nilai/Nominal (Rp.)
(1)	(2)	(3)	(4)	(5)
1. Januari/January	-	-	737	1088 575 418
2. Februari/February	-	-	729	1055 614 207
3. Maret/March	-	-	722	1071.885 214
4. April/April	-	-	705	1170 494 523
5. Mei/May	-	-	724	1029 837 636
6. Juni/June	-	-	1173	2110 876 985
7. Juli/July	-	-	1030	2201 311 960
8. Agustus/August	-	-	681	1459 750 006
9. September/September	-	-	758	1572 429 333
10. Oktober/October	-	-	936	1164 915 559
11. November/November	-	-	667	1063 374 206
12. Desember/December	-	-	664	1063 831 327
Jumlah / Total				
2018	-	-	9 526	16 052 896 374
2017	-	-	9 324	15 415 985 169
2016	2	492 500	10 209	17 496 634 000
2015	122	92 891 500	9 867	16 756 963 800
2014	164	196 910 000	12 600	16 898 134 200

Sumber : Pos Indonesia Kab. Lima Puluh Kota

Source : *Indonesian Post Office of Lima Puluh Kota Regency*

**TRANSPORTATION AND COMMUNICATION**

**Tabel** Jumlah Kantor Pos Pembantu Menurut Kecamatan  
**Table** di Kabupaten Lima Puluh Kota, 2018  
*Number of Auxiliary Post Office by Subdistrict  
in Lima Puluh Kota Regency, 2018*

Kecamatan / Subdistrict	2014	2015	2016	2017	2018
(1)	(2)	(3)	(4)	(5)	(6)
1 . Payakumbuh	1	1	1	1	1
2 . Akabiluru	-	-	-	-	-
3 . Luak	-	-	-	-	-
4 . Lareh Sago Halaban	1	1	1	1	1
5 . Situjuah Limo Nagari	1	1	1	1	1
6 . H a r a u	1	1	1	1	1
7 . Guguak	1	1	1	1	1
8 . Mungka	-	-	-	-	-
9 . Suliki	1	1	1	1	1
10 . Bukik Barisan	-	-	-	-	-
11 . Gunuang Omeh	-	-	-	-	-
12 . Kapur IX	1	1	1	1	1
13 . Pangkalan Koto Baru	1	1	1	1	1
<b>Jumlah/Total</b>	<b>8</b>	<b>8</b>	<b>8</b>	<b>8</b>	<b>8</b>

Sumber : Pos Indonesia Kab. Lima Puluh Kota

Source : Indonesian Post Office of Lima Puluh Kota Regency



## TRANSPORTASI DAN KOMUNIKASI

**Tabel 9.2.9** Jumlah Warung Internet Menurut Kecamatan di Kabupaten Lima Puluh Kota, 2018  
**Table** *Number of Internet Cafes by Subdistrict in Lima Puluh Kota Regency, 2018*

Kecamatan / Subdistrict		Jumlah/Total
(1)		(2)
1	Payakumbuh	18
2	Akabiluru	10
3	Luak	6
4	Lareh Sago Halaban	8
5	Situjuah Limo Nagari	7
6	Harau	29
7	Guguak	26
8	Mungka	15
9	Suliki	9
10	Bukik Barisan	6
11	Gunuang Omeh	3
12	Kapur IX	10
13	Pangkalan Koto Baru	12
Jumlah / Total	2018	159
	2017	159
	2016	157
	2015	155
	2014	153

Sumber : Dinas Komunikasi dan Informasi Kabupaten Lima Puluh Kota

Source : *Regional Office of Communication and Information of Lima Puluh Kota Regency*

**TRANSPORTATION AND COMMUNICATION**

**Tabel** 9.2.10 Jumlah Kelompok Informasi Masyarakat Menurut Kecamatan di Kabupaten Lima Puluh Kota, 2018  
**Table** 9.2.10 *Number of Public Information Groups by Subdistrict in Lima Puluh Kota Regency, 2018*

Kecamatan / Subdistrict	Jumlah/Total	
(1)	(2)	
1 Payakumbuh	1	
2 Akabiluru	1	
3 Luak	1	
4 Lareh Sago Halaban	2	
5 Situjuh Limo Nagari	1	
6 Harau	2	
7 Guguak	1	
8 Mungka	1	
9 Suliki	1	
10 Bukik Barisan	1	
11 Gunung Omeh	1	
12 Kapur IX	1	
13 Pangkalan Koto Baru	1	
Jumlah / Total	2018	15
	2017	14
	2016	14
	2015	14
	2014	13

Sumber : Dinas Komunikasi dan Informasi Kabupaten Lima Puluh Kota  
 Source : *Regional Office of Communication and Information of Lima Puluh Kota Regency*

## TRANSPORTASI DAN KOMUNIKASI

**Tabel** 9.2.11 Jumlah Tower Telekomunikasi Menurut Kecamatan di Kabupaten Lima Puluh Kota, 2018  
*Number of Telecommunication Tower by Subdistrict in Lima Puluh Kota Regency, 2018*

Kecamatan / Subdistrict	Jumlah/Total	
(1)	(2)	
1 Payakumbuh	14	
2 Akabiluru	9	
3 Luak	5	
4 Lareh Sago Halaban	6	
5 Situjuh Limo Nagari	6	
6 Harau	26	
7 Guguak	12	
8 Mungka	11	
9 Suliki	5	
10 Bukik Barisan	6	
11 Gunung Omeh	2	
12 Kapur IX	11	
13 Pangkalan Koto Baru	16	
Jumlah / Total	2018	129
	2017	110
	2016	107
	2015	102
	2014	104

Sumber : Dinas Komunikasi dan Informasi Kabupaten Lima Puluh Kota

Source : Regional Office of Communication and Information of Lima Puluh Kota Regency

**PERSENTASE REALISASI BELANJA DAERAH  
KABUPATEN LIMA PULUH KOTA  
TAHUN 2018**

TRANSFER BAGI HASIL  
KE NAGARI  
57.92 PERSEN

BELANJA  
OPERASIONAL  
92.78 PERSEN



BELANJA TAK  
TERDUGA  
4.48 PERSEN

BELANJA  
MODAL  
90.56 PERSEN



**BAB X****KEUANGAN DAERAH DAN HARGA****CHAPTER X****REGIONAL FINANCE AND PRICES****KEUANGAN DAERAH**

Tahun anggaran 2018 Pemerintah Daerah Kabupaten Lima Puluh Kota merancang anggaran pendapatan dan belanja daerah yang dituangkan dalam APBD Kabupaten Lima Puluh Kota. Anggaran Pendapatan Daerah 2018 sebesar 1.274,66 milyar rupiah dengan realisasi pada tahun anggaran tersebut sebesar 98,62 persen atau sebesar 1.257,17 milyar rupiah, dengan realisasi Pendapatan Asli Daerah (PAD) sebesar 73,44 milyar rupiah.

Kemudian untuk Belanja Daerah dengan tahun yang sama, terealisasi sebesar 1.245,8 milyar rupiah atau sebesar 96,48 persen dari Anggaran sebesar 1.344,17 milyar. Belanja Daerah dikelompokkan menjadi 4 kategori

**REGIONAL FINANCE**

*In 2018 the government of Lima Puluh Kota Regency planned Region Income and Expenditure Budgeting . Development recourses budget in 2018 was 1.274,66 billion rupiahs with realization around 98.62 percent or 1.257,17 billion rupiahs, and realization of Region Original Income was 73,44 billion rupiahs.*

*Meanwhile, regional expenditures for same years, be realized about 1.245,8 billion rupiahs or 96,48 percent from budget 1,344.17 billion rupiahs. Regional expenditure consist by 4 categories are , Operation Expense with realization about*

## KEUANGAN DAERAH DAN HARGA

yakni Belanja Operasional dengan realisasi sebesar Rp. 870,33 milyar dan Belanja Modal Rp. 232,64 milyar, Belanja Tak Diduga Rp. 0,15 Milyar dan Transfer bagi hasil ke desa Rp. 1,73 Milyar.

Untuk Belanja Operasional, pos yang paling tinggi nilai pengeluarannya adalah Belanja Pegawai sebesar 592,86 milyar rupiah, kemudian pos Belanja barang sebesar 235,43 milyar.

Jumlah Dana Alokasi Umum Nagari (DAUN) tahun anggaran 2018 tercatat sebesar 57,26 milyar rupiah. DAUN tersebar untuk 13 kecamatan dengan jumlah yang bervariasi, tergantung banyaknya nagari dan indikator-indikator lain dalam hal penentuan jumlah DAUN tersebut. Kecamatan yang paling besar dananya adalah Kecamatan Harau, yaitu sebesar 7,44 Milyar Rupiah, kemudian yang paling kecil

*870,33 billion rupiahs and Capital Expense about 232,64 billion rupiahs, unexpected expenditures about 0,15 billion rupiahs and Expenditures Transfer for Village about 1.73 billion rupiahs.*

*For Operational expenditures, the highest post is official expense was 592,86 billion rupiahs, Goods Expense about 235,43 billion rupiahs.*

*General Allocation Funds Nagari in 2018 had 57,26 billion rupiahs spread to 13 districts with varying amounths, depending on number of village and others indicator in determining the amounth of general Allocation Funds nagari. Harau District was the biggest as many as 7.44 billion rupiahs and Gunuang Omeh District was the smallest about 2.27 billion rupiahs.*

adalah Kecamatan Gunuang Omeh sebesar 2,27 milyar Rupiah.

**Bank Perkreditan Rakyat (BPR/LPN)**

Pada tahun 2018 jumlah BPR/LPN tercatat sebanyak 9 buah yang tersebar di 7 kecamatan, yaitu Kecamatan Payakumbuh, Lareh Sago Halaban, Situjuh Limo Nagari, Harau, Guguak, Suliki, dan Kapur IX dengan jumlah masing-masing 1 buah kecuali Kecamatan Payakumbuh dan Kecamatan Harau masing-masing sebanyak 2 buah.

Total modal dasar BPR/LPN tersebut pada tahun 2018 tercatat sebesar 51,9 milyar rupiah dengan total asset sebesar 220,55 milyar rupiah. Asset terbesar terdapat dikecamatan Harau, yaitu sebesar 75,05 milyar rupiah dan asset terkecil di Kecamatan Kapur IX sebesar 9,26 milyar rupiah.

**Rural Credit Bank (BPR)**

*Rural Credit Bank in 2018 was recorded as many as 9 unit spread to 7 subdistricts are Payakumbuh, Lareh Sago Halaban, Situjuh Limo Nagari, Suliki, Harau, Guguak, Suliki, dan Kapur IX Suliki with 1 units each sub-district except Payakumbuh and Harau sub-district about 2 unit.*

*The total basic capital in 2018 was recorded 51,9 billion rupiahs with asset total 220,55 billion rupiahs. The biggest asset is in Harau, that was 75,05 billion rupiahs and the smalles in Kapur IX was 9,26 billion rupiahs.*



## KEUANGAN DAERAH DAN HARGA

### Koperasi

Sesuai dengan arah pembangunan yang dilaksanakan oleh pemerintah, yaitu meningkatkan usaha yang berbasis kerakyatan dalam hal ini adalah usaha yang berbentuk koperasi. Pada tahun 2018 jumlah koperasi yang ada di Kabupaten Lima Puluh Kota tercatat sebanyak 188 atau terjadi penurunan dibandingkan dengan tahun sebelumnya. Jumlah anggota koperasi juga mengalami penurunan, dimana tahun 2017 tercatat sebanyak 38.715 orang sedangkan tahun 2018 turun menjadi 37.383 orang, atau turun sebesar 3,44 persen.

Koperasi tersebut di atas dibagi menjadi 2 golongan, yaitu KUD dan Non-KUD. Jumlah KUD tahun 2018 tercatat sebanyak 46 unit usaha, sementara untuk non-KUD sebanyak 142 unit usaha.

### Cooperative

*In accordance with the directions of development of the government, which is to increase effort in the form of cooperative. in 2018 the number of cooperative in Lima Puluh Kota Regency recorded as many as 188 or decrease compared to the previous year. The member of cooperative also decreased from 38.715 persons in 2017 to 37.383 persons in 2018 or decreased around 3,44 percent.*

*The cooperative divided two group, namely village unit cooperative and non-village unit cooperative; number of village cooperative 46 unit and non-village cooperative 142 unit.*

**Harga-harga**

Harga-harga yang dicatat oleh BPS Kabupaten Lima Puluh Kota dilapangan adalah harga ditingkat produsen, diluar biaya transportasi dan margin perdagangan. Komoditi yang tercatat adalah padi, buah-buahan, sayur-sayuran dan beberapa komoditi keperluan petani yang dibayar di pedesaan.

Secara umum harga tersebut dari bulan ke bulan selama tahun 2018 mengalami perubahan yang tidak begitu berarti, khususnya bagi petani tidak begitu berpengaruh terhadap taraf hidup dan daya beli masyarakat pertanian tersebut. Gabah Kering Panen dengan varietas Lokal bulan Januari 2018 harganya tercatat 5.200,- Rp/Kg. Kemudian naik menjadi Rp. 5.800/ Kg pada bulan Mei 2018, dan turun di bulan Desember 2018 menjadi Rp. 5.300/Kg . Secara rata-rata harga

**Prices**

*The price recorded by BPS of Lima Puluh Kota Regency was the price in producer level, which exclude the transportation and trade margin. The commodities recorded were paddy, fruits, vegetables and other commodities paid by the farmer in rural areas.*

*In general, the change of the price from month to month in 2018, was not significance, especially for the farmers. It did not influence the standard of living and purchasing capacity of the farmers. The price of dry harvest unhusked rice, local variety, was 5.200 rupiahs per kilogram in January, and then increased into 5.800 rupiahs per kilogram in May 2018, and than in De-*

## KEUANGAN DAERAH DAN HARGA

untuk varietas GKP Lokal sebesar Rp. 5.383 /Kg.

Harga untuk komoditi jenis palawija seperti jagung, ketela pohon, ketela rambat, kacang tanah dan lain sebagainya juga tidak mengalami perubahan yang cukup berarti di tahun 2018. Harga ketela pohon pada bulan Januari tercatat sebesar Rp. 1.200 /Kg, kemudian pada bulan Februari turun menjadi Rp. 1.033/Kg dan bulan berikutnya berfluktuasi sampai bulan Desember dengan harga Rp. 2.000/Kg. Untuk komoditi jagung pipilapun harganya berfluktuasi, berkisar antara Rp. 3.000 /Kg sampai dengan Rp. 4.000/Kg. Begitu juga dengan komoditi-komoditi lainnya seperti ketela rambat.

Harga rata-rata komoditi lain seperti sayur-sayuran, buah-buahan, bibit dan pupuk selama tahun 2018 mengalami perubahan yang cukup berarti.

*cember 2017 decreased to 5.300 rupiahs per kilogram. The average prices of that variety was 5.383 rupiahs per kilogram.*

*The price of other commodities, such as: maize, cassava, sweet potatoes, peanuts and etc, didn't get significant change from January to December 2017. The price of cassava in January was 1.200 rupiahs per kilogram, and then in February increase to 1.033 rupiahs per kilogram until December fluctuated to 2,000 rupiahs per kilogram. The price of maize is fluctuated between 3,000 rupiahs per kilograms to 4,000 rupiahs per kilogram. The same condition also found in other commodities.*

*The average price of other commodities such as vegetable, fruits, seeds and fertilizers during 2018 experienced a significant change.*

## 10.1 Keuangan Daerah/ Regional Finance

**Tabel** 10.1.1 Realisasi Penerimaan Daerah di Kabupaten Lima Puluh Kota, 2018  
**Table** 10.1.1 Realization of Regional Reception in Lima Puluh Kota Regency, 2018

Uraian / Description	Anggaran / Budget	Realisasi / Realization	Persentase / Percentage
(1)	(2)	(3)	(4)
<b>I. Pendapatan Asli Daerah/ Local Revenue</b>	<b>87 316 059 100,00</b>	<b>73 440 842 296,03</b>	<b>84,11</b>
1. Pajak Daerah/ Taxes	23 500 000 000,00	20 369 954 187,00	86,68
2. Retribusi Daerah/ Local Retribution	6 933 706 000,00	4 986 250 191,00	71,91
3. Hasil Pengelolaan Kekayaan Daerah yang Dipisahkan/ Separated Result of Government Transfers	2 957 700 000,00	2 425 073 057,00	81,99
4. Lain-lain Pendapatan Asli Daerah yg sah/ Other Revenue	53 924 653 100,00	45 659 564 861,03	84,67
<b>II. Pendapatan Transfer/ Transfer Revenue</b>	<b>1 183 604 058 422,00</b>	<b>1 180 687 551 730,00</b>	<b>99,75</b>
1. Pendapatan Transfer Pemerintah Pusat-Dana Perimbang/ Central Government Transfers	<b>1 004 266 633 270,00</b>	<b>997 618 221 045,00</b>	<b>99,34</b>
a.Bagi Hasil pajak/ Tax Sharing	14 001 540 365,00	12 907 389 620,00	92,19
b.Bagi Hasil Bukan Pajak/Sumber Daya Alam/ Non-Tax Sharing	6 879 900 000,00	1 576 591 052,00	22,92
c.Dana Alokasi Umum/ General Allocation Fund	747 073 168 000,00	747 073 168 000,00	100,00
d.Dana Alokasi Khusus/ Particular Allocation Fund	76 060 666 752,00	75 096 769 228,00	98,73
e.Dana Alokasi Khusus Non Fisik/ Non-Physical Particular Allocation Fund	160 251 358 153,00	160 964 303 145,00	100,44
2. Transfer dari Pemerintah Pusat - Lainnya/ Other Transfers From Central Government	<b>141 047 714 000,00</b>	<b>138 917 953 998,00</b>	<b>98,49</b>
a. Dana Otonomi Khusus/ Particular Autonomy Fund	-	-	-
b. Dana Penyesuaian/ Adjustment Fund	141 047 714 000,00	138 917 953 998,00	98,49
3. Pendapatan Transfer Pemerintah Pemerintah Daerah Lainnya/ Other Local Government Transfer Revenue	<b>38 289 711 152,00</b>	<b>44 151 376 687,00</b>	<b>115,31</b>
<b>III. Lain-lain Pendapatan Daerah yang sah/ Other Legitimate Local revenue</b>	<b>3 739 917 000,00</b>	<b>3 040 019 636,00</b>	<b>81,29</b>
1. Pendapatan Hibah dari Pemerintah/ A Grant From Government	3 739 917 000,00	3 040 019 636,00	81,29
2. Dana Bagi Hasil Pajak dari Provinsi/ Provincial Tax-Sharing	-	-	-
3. Pendapatan Lainnya/ Other Revenue	-	-	-
Jumlah / Total (I + II)	2018 1 274 660 034 522,00	1 257 168 413 662,03	98,63
	2017 1 288 874 849 392,00	1 275 862 309 267,64	98,99
	2016 1 217 956 019 682,00	1 274 029 148 818,64	96,79
	2015 1 146 800 244 462,00	1 137 680 232 017,49	99,20
	2014 1 000 375 033 639,00	1 004 220 871 876,69	100,38

Sumber : Badan Keuangan Kabupaten Lima Puluh Kota

Source : Revenue, Regional Financial and Asset Management Service of Lima Puluh Kota

## KEUANGAN DAERAH DAN HARGA

**Tabel 10.1.2** Realisasi Belanja Daerah di Kabupaten Lima Puluh Kota, 2018  
**Table 10.1.2** Realization Regional Expenditure in Lima Puluh Kota Regency, 2018

Uraian / Description	Anggaran / Budget	Realisasi / Realization	Persentase / Percentage	
(1)	(2)	(3)	(4)	
<b>I. BELANJA OPERASIONAL/ Operational Expenditure</b>	<b>938 004 907 980,17</b>	<b>870 327 418 512,00</b>	<b>92,78</b>	
1. Belanja Pegawai/ Employee Expenditure	622 471 559 612,00	592 859 074 942,00	95,24	
2. Belanja Barang/ Goods Expenditure	262 268 249 267,17	235 426 585 975,00	89,77	
3. Bunga/ Interest	-	-	-	
4. Subsidi/ Subsidy	-	-	-	
5. Hibah/ Grant	39 517 875 200,00	29 582 801 095,00	74,86	
6. Bantuan Sosial/ Social Assistance	13 747 223 901,00	12 458 956 500,00	90,63	
7. Belanja Bantuan Keuangan/ Financial Assistance	-	-	-	
<b>II. BELANJA MODAL/ Capital</b>	<b>256 879 733 737,83</b>	<b>232 636 603 714,00</b>	<b>90,56</b>	
1. Tanah/ Land	1 216 702 742,00	1 215 186 000,00	99,88	
2. Peralatan dan Mesin/ Equipment and Machinery	27 368 852 300,00	24 708 958 434,00	90,28	
3. Gedung Dan Bangunan/ Building	36 216 318 262,12	33 869 435 930,00	93,52	
4. Jalan, Irigasi dan Jaringan/ Road, Irrigation, Network	170 779 991 682,71	154 907 148 290,00	90,71	
5. Aset Tetap Lainnya/ Other Fixed Assets	21 297 868 751,00	17 935 875 060,00	84,21	
<b>III. BELANJA TAK TERDUGA/ Unexpected Expenditure</b>	<b>3 301 769 574,00</b>	<b>147 861 750,00</b>	<b>4,48</b>	
1. Belanja Tak Terduga/ Unexpected Expenditure	3 301 769 574,00	147 861 750,00	4,48	
<b>IV. TRANSFER BAGI HASIL KE DESA/ Profit Sharing Transfers</b>	<b>2 993 160 544,00</b>	<b>1 733 618 957,00</b>	<b>57,92</b>	
1. Bagi Hasil Pajak/ Tax Sharing	2 349 999 993,00	1 364 572 569,00	58,07	
2. Bagi Hasil Retribusi/ Retribution Profit Sharing	643 160 551,00	369 046 388,00	57,38	
3. Bagi Hasil Pendapatan Lainnya/ Other Revenue Sharing	-	-	-	
<b>V. TRANSFER BANTUAN KEUANGAN/ Transfer of Financial Assistance</b>	<b>142 992 962 796,00</b>	<b>140 966 678 613,00</b>	<b>98,58</b>	
Jumlah / Total (I + II)				
	2018	1 344 172 534 632,00	1 245 812 181 546,00	92,68
	2017	1 344 499 199 400,50	1 110 643 661 883,00	82,61
	2016	1 254 910 292 163,56	1 154 538 790 241,00	92,00
	2015	1 224 481 293 072,00	1 088 650 647 131,83	88,91
	2014	1 063 189 073 204,00	986 352 862 831,00	92,77

Sumber : Badan Keuangan Kabupaten Lima Puluh Kota

Source : Revenue, Regional Financial and Asset Management Service of Lima Puluh Kota

**REGIONAL FINANCE AND PRICES**

**Tabel 10.1.3 Realisasi Pembiayaan Daerah di Kabupaten Lima Puluh Kota, 2018**  
**Table Realization of Regional Financing in Lima Puluh Kota Regency, 2018**

Uraian / Description	Anggaran / Budget	Realisasi / Realization	Persentase / Percentage
(1)	(2)	(3)	(4)
<b>I. PENERIMAAN PEMBIAYAAN/ INCOME</b>	<b>72 512 500 110,00</b>	<b>72 512 500 110,14</b>	<b>100,00</b>
1. Sisa Lebih Perhitungan Anggaran Daerah/ Tahun Sebelumnya <i>The Rest of the Previous year</i>	72 512 500 110,00	72 512 500 110,14	100,00
2. Penerimaan Piutang Daerah/ <i>Credit</i>	-	-	-
<b>II. PENGELUARAN PEMBIAYAAN/ EXPENDITURE</b>	<b>3 000 000 000,00</b>	<b>2 994 000 000,00</b>	<b>99,80</b>
1. Pembayaran Pokok Hutang <i>Debt Payment</i>	-	-	-
2. Penyertaan Modal Pemerintah daerah <i>Regional Government Capital Participation</i>	3 000 000 000,00	2 994 000 000,00	99,80
<b>Jumlah / Total (I+II)</b>			
2018	69 512 500 110,00	69 518 500 110,14	100,01
2017	55 897 350 008,50	54 899 350 008,50	98,21
2016	1 217 956 019 682,00	1 178 893 526 250,94	96,98
2015	77 681 048 610,00	77 681 048 610,90	100,00
2014	62 814 039 565,00	62 814 039 565,21	100,00

Sumber : Badan Keuangan Kabupaten Lima Puluh Kota

Source : Revenue, Regional Financial and Asset Management Service of Lima Puluh Kota

## KEUANGAN DAERAH DAN HARGA

**Tabel 10.1.4 Target dan Realisasi Penerimaan Pajak Daerah Menurut Jenis di Kabupaten Lima Puluh Kota, 2018**  
**Table Target and Realization of Regional Tax Revenue by Type in Lima Puluh Kota Regency, 2018**

Uraian / Description	Anggaran / Budget	Realisasi / Realization	Persentase / Percentage	
(1)	(2)	(3)	(4)	
1 Pajak Hotel/ <i>Hotel Tax</i>	25 500 000,00	22 538 300,00	88,39	
2 Pajak Restoran/ <i>Restaurant Tax</i>	1 503 725 790,00	912 892 889,00	60,71	
3 Pajak Hiburan/ <i>Recreation Tax</i>	30 000 000,00	6 900 000,00	23,00	
4 Pajak Reklame/ <i>Billboard Tax</i>	538 500 000,00	223 691 075,00	41,54	
5 Pajak Penerangan Jalan/ <i>Road Lighting Tax</i>	11 410 326 723,00	11 813 595 845,00	103,53	
6 Pajak Mineral Bukan Logam dan Batuan/ <i>Nonmetallic Minerals and Rock Tax</i>	4 518 893 587,00	3 777 903 555,00	83,60	
7 Bea Perolehan Hak Atas Tanah dan Bangunan ( <i>BPHTB</i> )/ <i>Fees for Acquisition of Land and Buildings</i>	2 061 331 000,00	2 098 651 125,00	101,81	
8 Pajak Air Bawah Tanah/ <i>Underground Water Tax</i>	290 000 000,00	208 309 319,00	71,83	
9 Pajak Sarang Burung Walet/ <i>Swifts nest Tax</i>	500 000,00	-	0,00	
10 Pajak Bumi dan Bangunan/ <i>Property Tax</i>	3 121 222 900,00	1 305 472 079,00	41,83	
Jumlah / <i>Total ( I + II )</i>				
	2018	23 500 000 000,00	20 369 954 187,00	86,68
	2017	19 841 334 786,00	17 667 233 262,50	89,04
	2016	15 532 507 900,00	14 060 795 573,00	90,52
	2015	13 141 746 335,00	12 104 525 551,00	92,11
	2014	7 751 100 000,00	9 291 847 440,50	119,88

Sumber : Badan Keuangan Kabupaten Lima Puluh Kota

Source : *Revenue, Regional Financial and Asset Management Service of Lima Puluh Kota*

**Tabel 10.1.5** Jumlah Dana Alokasi Umum Nagari Menurut Kecamatan di Kabupaten Lima Puluh Kota, 2018  
*Number of General Allocation Funds Nagari by Subdistrict in Lima Puluh Kota Regency, 2018*

Kecamatan / Sub District	Penghasilan Tetap Wali Nagari, Perangkat Nagari dan Tunjangan BAMUS/ Wali Nagari Personel, and Bamus Fixed Income	Dana Pembangunan dan Pemberdayaan/ Development and Empowerment Funds	Jumlah/ Total
(1)	(2)	(3)	(4)
1 . Payakumbuh	1 744 200 000,00	2 703 256 478,00	4 447 456 478,00
2 . Akabiluru	1 803 600 000,00	2 634 189 709,00	4 437 789 709,00
3 . Luak	1 509 000 000,00	1 681 979 788,00	3 190 979 788,00
4 . Lareh Sago Halaban	2 439 000 000,00	3 589 220 983,00	6 028 220 983,00
5 . Situjuh Limo Nagari	1 367 400 000,00	1 898 317 601,00	3 265 717 601,00
6 . Harau	2 885 400 000,00	4 557 276 385,00	7 442 676 385,00
7 . Guguak	1 512 000 000,00	2 218 509 899,00	3 730 509 899,00
8 . Mungka	1 350 000 000,00	2 037 133 196,00	3 387 133 196,00
9 . Suliki	1 735 200 000,00	2 242 848 245,00	3 978 048 245,00
10 . Bukik Barisan	1 726 200 000,00	2 409 952 259,00	4 136 152 259,00
11 . Gunung Omeh	871 200 000,00	1 401 466 166,00	2 272 666 166,00
12 . Kapur IX	1 798 200 000,00	4 062 058 685,00	5 860 258 685,00
13 . Pangkalan Koto Baru	1 780 200 000,00	3 306 112 008,00	5 086 312 008,00
Jumlah/ Total	2018 22 521 600 000,00	34 742 321 402,00	57 263 921 402,00
	2017 22 622 400 000,00	38 207 995 500,00	60 830 395 500,00
	2016 12 511 400 000,00	4 124 226 310,00	16 635 626 310,00
	2015 12 511 400 000,00	4 124 226 310,00	16 635 626 310,00
	2014 9 849 150 000,00	3 588 191 897,00	13 437 341 897,00

Sumber : Dinas Pemberdayaan Masyarakat dan Desa/Nagari

Source : Regional Office of Society Empowerment and Rural Development



## KEUANGAN DAERAH DAN HARGA

### 10.2 BPR/ LPN

**Tabel 10.2.1** Jumlah BPR/LPN, Modal Dasar, dan Aset Menurut Kecamatan di Kabupaten Lima Puluh Kota, 2018  
*Number of BPR/LPN, Base Capital, and Assets by Sub District in Lima Puluh Kota Regency, 2018*

Kecamatan / Sub District	BPR/LPN	Modal Dasar / Base Capital	Asset / Assets	
(1)	(2)	(3)	(4)	
1 . Payakumbuh	2	12 000 000 000,00	39 667 573 000,00	
2 . Akabiluru	-	-	-	
3 . Luak	-	-	-	
4 . Lareh Sago Halaban	1	5 000 000 000,00	17 479 082 226,00	
5 . Situjuh Limu Nagari	1	3 000 000 000,00	15 154 367 270,00	
6 . Harau	2	9 400 000 000,00	75 051 432 150,00	
7 . Guguak	1	6 000 000 000,00	32 881 604 473,00	
8 . Mungka	-	-	-	
9 . Suliki	1	15 000 000 000,00	31 049 729 399,00	
10 . Bukik Barisan	-	-	-	
11 . Gunuang Omeh	-	-	-	
12 . Kapur IX	1	1 500 000 000,00	9 263 290 033,00	
13 . Pangkalan Koto Baru	-	-	-	
Jumlah/	2018	9	51 900 000 000,00	220 547 078 551,00
Total	2017	6	37 425 500 000,00	167 950 987 335,00
	2016	6	18 844 910 000,00	154 597 047 696,00
	2015	6	17 130 660 000,00	151 066 127 522,00
	2014	6	14 194 750 000,00	136 819 415 000,00

Sumber : Bagian Perekonomian Kantor Bupati Lima Puluh Kota

Source : Administration Economical Section of Lima Puluh Kota Regent Office

**Tabel 10.2.2** Jumlah Koperasi dan Anggota Menurut Kecamatan di Kabupaten Lima Puluh Kota, 2018  
**Table** *Number of Cooperation and Member by Subdistrict in Lima Puluh Kota Regency, 2018*

Kecamatan / Subdistrict	Jumlah Koperasi / Number of Cooperation	Jumlah Anggota / Number of Member
(1)	(2)	(3)
1 . Payakumbuh	20	3 175
2 . Akabiluru	11	1 554
3 . Luak	14	3 188
4 . Lareh Sago Halaban	14	1 371
5 . Situjuh Limo Nagari	14	1 276
6 . Harau	35	7 690
7 . Guguak	18	8 355
8 . Mungka	11	2 094
9 . Suliki	9	1 573
10 . Bukit Barisan	16	2 302
11 . Gunung Omeh	3	1 481
12 . Kapur IX	12	1 655
13 . Pangkalan Koto Baru	11	1 669
Jumlah / Total	2018	37 383
	2017	38 715
	2016	41 743
	2015	40 326
	2014	38 167

Sumber Data : Dinas Perdagangan, Koperasi, Usaha Kecil dan Menengah Kab. Lima Puluh Kota

Source : *Regional Office of Industry, Trade and Cooperatives of Lima Puluh Kota Regency*

## KEUANGAN DAERAH DAN HARGA

Jumlah Koperasi Unit Desa ( KUD ) dan Non KUD Yang Berbadan Hukum

Menurut Kecamatan di Kabupaten Lima Puluh Kota, 2018

**Tabel**  
**Table**

10.2.3

*Number of Village Cooperation Units and Non Village Cooperation Units That Having Certificate of Law by Subdistrict in Lima Puluh Kota Regency, 2018*

Kecamatan / Subdistrict	KUD / Village Cooperation Units	Non KUD / Non Village Cooperation Units
(1)	(2)	(3)
1 . Payakumbuh	4	16
2 . Akabiluru	2	9
3 . Luak	2	12
4 . Lareh Sago Halaban	5	9
5 . Situjuh Limo Nagari	3	11
6 . Harau	4	31
7 . Guguak	5	13
8 . Mungka	1	10
9 . Suliki	2	7
10 . Bukit Barisan	3	13
11 . Gunung Omeh	2	1
12 . Kapur IX	7	5
13 . Pangkalan Koto Baru	6	5
Jumlah / Total		
	2018	46
	2017	46
	2016	46
	2015	46
	2014	42

Sumber Data : Dinas Perdagangan, Koperasi, Usaha Kecil dan Menengah Kab. Lima Puluh Kota

Source : Regional Office of Industry, Trade and Cooperatives of Lima Puluh Kota Regency

**Tabel 10.2.4** Perkembangan Modal Sendiri, Modal Pinjaman dan Aset Koperasi  
**Table** Menurut Kecamatan di Kabupaten Lima Puluh Kota, 2018  
*Cooperative Capital, Loan, and Asset by Subdistrict in Lima Puluh Kota Regency, 2018*

Kecamatan / Subdistrict	Modal (Rp.000)/ Capital	Modal Pinjaman/ Loan	Aset/ Asset	
(1)	(2)	(3)	(4)	
1 . Payakumbuh	11 827 963	7 990 631	19 818 594	
2 . Akabiluru	8 590 106	4 394 677	12 984 783	
3 . Luak	16 749 991	10 400 749	27 150 740	
4 . Lareh Sago Halaban	4 259 757	2 263 097	6 522 854	
5 . Situjuh Limo Nagari	7 372 332	2 409 965	9 782 297	
6 . Harau	48 144 943	27 976 574	76 121 517	
7 . Guguak	25 872 042	12 016 587	37 888 629	
8 . Mungka	2 526 983	2 137 892	4 664 875	
9 . Suliki	12 540 415	7 201 282	19 741 697	
10 . Bukit Barisan	4 672 864	2 011 125	6 683 989	
11 . Gunung Omeh	1 488 614	451 222	1 939 836	
12 . Kapur IX	8 922 441	7 896 016	16 818 457	
13 . Pangkalan Koto Baru	4 142 303	2 578 919	6 721 222	
<i>Jumlah/Total</i>	2018	157 110 754	89 728 736	246 839 490
	2017	157 996 345	96 120 167	254 116 512
	2016	145 653 534	94 331 590	239 985 124
	2015	143 979 602	95 395 084	239 374 687
	2014	126 458 076	104 563 659	218 164 190

Sumber Data : Dinas Perdagangan, Koperasi, Usaha Kecil dan Menengah Kab. Lima Puluh Kota

Source : Regional Office of Industry, Trade and Cooperatives of Lima Puluh Kota Regency

## KEUANGAN DAERAH DAN HARGA

**Tabel 10.2.5** Jumlah Koperasi menurut Status dan Kecamatan di Kabupaten Lima Puluh Kota, 2018  
**Table** *Number of Cooperative by Status and Subdistrict in Lima Puluh Kota Regency, 2018*

Kecamatan / Subdistrict	Aktif/ Active	Tidak Aktif/ Non Active	Jumlah/ Total	
(1)	(2)	(3)	(4)	
1 . Payakumbuh	12	8	20	
2 . Akabiluru	7	4	11	
3 . Luak	10	4	14	
4 . Lareh Sago Halaban	6	8	14	
5 . Situjuh Limo Nagari	7	7	14	
6 . Harau	30	5	35	
7 . Guguak	11	7	18	
8 . Mungka	8	3	11	
9 . Suliki	6	3	9	
10 . Bukit Barisan	9	7	16	
11 . Gunung Omeh	1	2	3	
12 . Kapur IX	4	8	12	
13 . Pangkalan Koto Baru	4	7	11	
Jumlah/Total	2018	115	73	188
	2017	138	50	188
	2016	137	80	217
	2015	134	80	214
	2014	129	81	210

Sumber Data : Dinas Perdagangan, Koperasi, Usaha Kecil dan Menengah Kab. Lima Puluh Kota

Source : Regional Office of Industry, Trade and Cooperatives of Lima Puluh Kota Regency

**Tabel** 10.2.6 Rata-rata Modal Koperasi Menurut Kecamatan di Kabupaten Lima Puluh Kota, 2018  
**Table** Average Capital of Cooperative by Subdistrict in Lima Puluh Kota Regency, 2018

Kecamatan / Subdistrict	KUD/ Village Cooperative Unit	Non KUD/ Non Village Cooperative Unit
(1)	(2)	(3)
1 . Payakumbuh	283 246	1 167 851
2 . Akabiluru	120 264	1 416 028
3 . Luak	868 260	2 117 852
4 . Lareh Sago Halaban	75 064	683 060
5 . Situjuh Limo Nagari	419 964	774 764
6 . Harau	506 634	2 390 161
7 . Guguak	819 995	2 599 127
8 . Mungka	1 059 074	360 580
9 . Suliki	69 634	2 800 347
10 . Bukit Barisan	265 733	452 830
11 . Gunung Omeh	197 228	1 545 381
12 . Kapur IX	647 897	2 456 636
13 . Pangkalan Koto Baru	57 433	1 275 325
Jumlah / Total		
	2018	5 390 426
	2017	5 289 998
	2016	15 967 220
	2015	15 176 825
	2014	6 183 947

Sumber Data : Dinas Perdagangan, Koperasi, Usaha Kecil dan Menengah Kab. Lima Puluh Kota

Source : Regional Office of Industry, Trade and Cooperatives of Lima Puluh Kota Regency

## KEUANGAN DAERAH DAN HARGA

**Tabel** 10.2.7 **Perkembangan Volume Usaha dan SHU menurut Kecamatan di Kabupaten Lima Puluh Kota, 2018**  
**Table** *Developing Volume Activity and Net Income Cooperative By Subdistrict in Lima Puluh Kota Regency, 2018*

Kecamatan / Subdistrict	Volume Usaha/ Volume Activity	SHU/ Net Income Cooperative
(1)	(2)	(3)
1 . Payakumbuh	14 305 910	348 385
2 . Akabiluru	10 190 029	181 161
3 . Luak	12 756 114	1 325 941
4 . Lareh Sago Halaban	4 932 489	458 480
5 . Situjuh Limo Nagari	7 202 069	638 406
6 . Harau	55 176 063	3 211 196
7 . Guguak	30 956 931	2 076 878
8 . Mungka	4 473 918	194 909
9 . Suliki	14 875 762	329 460
10 . Bukit Barisan	5 786 835	644 064
11 . Gunung Omeh	662 242	23 169
12 . Kapur IX	11 468 369	710 899
13 . Pangkalan Koto Baru	1 053 736	153 677
Jumlah / Total	2018	173 840 467
	2017	190 708 901
	2016	184 069 501
	2015	161 374 274
	2014	148 813 430
		10 296 625
		10 315 770
		10 258 223
		9 601 439
		8 591 578

Sumber Data : Dinas Perdagangan, Koperasi, Usaha Kecil dan Menengah Kab. Lima Puluh Kota

Source : Regional Office of Industry, Trade and Cooperatives of Lima Puluh Kota Regency

**Tabel 10.2.8** Jumlah Koperasi dan Waserda Menurut Kecamatan di Kabupaten Lima Puluh Kota, 2018  
**Table** Number of Cooperatives and Public Department by Subdistrict in Lima Puluh Kota Regency, 2018

Kecamatan / Subdistrict	Koperasi/ Cooperative	Waserda/ Public Department
(1)	(2)	(3)
1 Payakumbuh	20	1
2 Akabiluru	11	2
3 Luak	14	4
4 Lareh Sago Halaban	14	-
5 Situjuh Limo Nagari	14	2
6 Harau	35	4
7 Guguak	18	5
8 Mungka	11	-
9 Suliki	9	2
10 Bukit Barisan	16	1
11 Gunung Omeh	3	-
12 Kapur IX	12	1
13 Pangkalan Koto Baru	11	1
Jumlah/Total	2018	23
	2017	23
	2016	23
	2015	23
	2014	23

Sumber Data : Dinas Perdagangan, Koperasi, Usaha Kecil dan Menengah Kab. Lima Puluh Kota

Source : Regional Office of Industry, Trade and Cooperatives of Lima Puluh Kota Regency



## KEUANGAN DAERAH DAN HARGA

**Tabel** 10.2.9 **Target dan Realisasi Investasi di Kabupaten Lima Puluh Kota, 2018**  
**Table** *Target and Investment Realization at Lima Puluh Kota Regency, 2018*

Tahun / Years	Target / Target	Realisasi / Realization
(1)	(2)	(3)
2011	10	10
2012	10	4
2013	15	10
2014	33	26
2015	49	44
2016	12	8
2017	8	18
2018	11	11

Sumber : Badan Penanaman Modal dan Pelayanan Terpadu Satu Pintu  
Kab. Lima Puluh Kota

Source : *Regional Office of Investment and One-door Integrated Service  
of Lima Puluh Kota*

**Tabel** 10.2.10 **Jumlah Investasi Usaha Berdasarkan Kategori Usaha dan Kecamatan di Kabupaten Lima Puluh Kota, 2018**  
**Table** *Number of Business Investment based on Business Category and Subdistrict in Lima Puluh Kota Regency, 2018*

Kecamatan / Subdistrict	Kriteria Usaha/Business Category				
	Mikro/ Micro	Kecil/ Small	Menengah/ Intermediate	Besar/ Big	
(1)	(2)	(3)	(4)	(5)	
1 . Payakumbuh	8	2	1	-	
2 . Akabiluru	17	24	5	-	
3 . Luak	9	20	-	-	
4 . Lareh Sago Halaban	21	28	2	-	
5 . Situjuh Limo Nagari	6	10	2	-	
6 . Harau	16	10	1	2	
7 . Guguak	18	21	4	1	
8 . Mungka	13	9	-	-	
9 . Suliki	9	6	2	1	
10 . Bukik Barisan	18	16	1	-	
11 . Gunung Omeh	19	20	1	1	
12 . Kapur IX	40	68	14	3	
13 . Pangkalan Koto Baru	13	9	-	-	
Jumlah/ Total	2018	207	243	33	8
	2017	124	223	32	3
	2016	55	155	21	1
	2015	50	223	27	-
	2014	82	327	23	-

Sumber : Badan Penanaman Modal dan Pelayanan Terpadu Satu Pintu Kab. Lima Puluh Kota  
 Source : *Regional Office of Investment and One-door Integrated Service of Lima Puluh Kota*

## KEUANGAN DAERAH DAN HARGA

**Tabel** 10.2.11 **Jumlah Investasi Usaha Berdasarkan Surat Izin Menurut Kecamatan di Kabupaten Lima Puluh Kota, 2018**  
**Table** *Number of Business Investment based on License By Subdistrict, 2018 in Lima Puluh Kota Regency, 2018*

Kecamatan / Subdistrict	Jumlah Perizinan/ Number of License	Nilai Investasi / Investment Value
(1)	(2)	(3)
1 . Payakumbuh	11	9 870 500 000
2 . Akabiluru	46	18 318 435 500
3 . Luak	29	5 013 500 001
4 . Lareh Sago Halaban	51	8 210 279 973
5 . Situjuah Limo Nagari	18	8 077 000 000
6 . Harau	29	149 270 095 000
7 . Guguak	44	3 095 515 070 000
8 . Mungka	22	1 310 000 000
9 . Suliki	18	82 023 725 000
10 . Bukik Barisan	35	6 628 990 371
11 . Gunung Omeh	41	14 795 604 923
12 . Kapur IX	125	148 010 900 079
13 . Pangkalan Koto Baru	22	1 834 500 000
<b>Jumlah/ Total</b>	<b>2018</b>	<b>491</b>
	2017	382
	2016	233
	2015	304
	2014	432
		3 548 878 600 847
		154 514 300 000
		94 872 222 301
		139 517 523 293
		104 734 609 295

Sumber : Badan Penanaman Modal dan Pelayanan Terpadu Satu Pintu Kab. Lima Puluh Kota  
 Source : Regional Office of Investment and One-door Integrated Service of Lima Puluh Kota

## 10.3 Harga-Harga/ Prices

**Tabel** Rata - rata Harga Produsen Gabah yang Diterima Petani di Kabupaten Lima Puluh Kota,2018  
**Table** Average Producer Prices of Unhusked Paddy Received by Farmers in Lima Puluh Kota Regency, 2018

Bulan / Month	Gabah Kering Panen ( Kg ) / Dry Harvest Unhusked Rice	
	Lokal/ Local	Sijunjung
(1)	(2)	(4)
1. Januari/January	5 200	6 100
2. Februari/February	5 300	6 100
3. Maret/March	5 300	6 100
4. April/April	5 800	6 200
5. Mei/May	5 800	6 300
6. Juni/June	5 400	6 300
7. Juli/July	5 300	6 500
8. Agustus/August	5 300	6 300
9. September/September	5 300	6 300
10. Oktober/October	5 300	6 500
11. November/November	5 300	6 800
12. Desember/December	5 300	6 800
Rata2/Average	2018	6 358
	2017	5 933
	2016	5 033
	2015	5 033
	2014	5 074

Sumber : BPS Kabupaten Lima Puluh Kota

Source : BPS - Statistic of Lima Puluh Kota Regency

## KEUANGAN DAERAH DAN HARGA

**Tabel 10.3.2 Rata - rata Harga Produsen Palawija yang Diterima Petani di Kabupaten Lima Puluh Kota, 2018**  
**Average Secondary Crop Producer Prices Received by Farmer in Lima Puluh Kota Regency, 2018**

Bulan / Month	Jagung Ontongan Muda / Corn ( 1 Kg )	Jagung Pipilan / Maize ( 1 Kg )	Ketela Pohon / Kaspè Cassava ( 1 Kg )	Ketela Rambat / Sweet Potato ( 1 Kg )	
(1)	(2)	(3)	(4)	(5)	
1. Januari/January	3 000	3 700	1 200	3 000	
2. Februari/February	3 000	3 500	1 033	3 000	
3. Maret/March	3 000	3 533	1 100	3 000	
4. April/April	4 500	3 467	1 100	3 000	
5. Mei/May	3 000	3 500	1 200	2 500	
6. Juni/June	3 000	3 350	1 033	2 500	
7. Juli/July	3 500	3 300	1 033	2 500	
8. Agustus/August	3 500	3 533	1 033	2 500	
9. September/September	4 000	4 433	1 033	2 500	
10. Oktober/October	3 000	4 833	1 200	2 500	
11. November/November	4 000	4 933	1 500	2 500	
12. Desember/December	2 800	4 600	2 000	2 500	
Rata2/Average	2018	3 358	3 890	1 206	2 667
	2017	1 071	4 100	1 548	4 508
	2016	875	3 317	1 860	3 903
	2015	875	3 317	1 860	3 903
	2014	826	3 304	2 077	3 903

Sumber : BPS Kabupaten Lima Puluh Kota

Source : BPS - Statistic of Lima Puluh Kota Regency

**Tabel** 10.3.3 Rata - rata Harga Produsen Sayur - Sayuran yang Diterima Petani di Kabupaten  
**Table** Lima Puluh Kota, 2018  
*Average Vegetable Producer Prices Received by Farmer in Lima Puluh Kota Regency, 2018*

Bulan / Month	Ketimun / Cucumber (1 Kg)	Kangkung / Leafy Vegetable (1 Kg)	Cabe Merah / Chili (1 Kg)	Terung / Eggplant (1 Kg)	Bayam / Spinach (1 Kg)	Bawang Merah / Shallot (1 Kg)	
(1)	(2)	(3)	(4)	(5)	(6)	(7)	
1. Januari/January	3 000	6 000	43 625	3 900	4 000	22 000	
2. Februari/February	2 625	6 000	33 750	3 917	4 000	22 000	
3. Maret/March	2 625	6 000	39 125	3 425	4 000	22 000	
4. April/April	2 625	6 000	35 250	3 433	4 000	22 000	
5. Mei/May	2 750	6 000	32 750	3 333	4 000	24 000	
6. Juni/June	3 000	6 000	20 875	3 067	4 000	24 000	
7. Juli/July	3 250	6 000	31 000	3 483	4 000	24 000	
8. Agustus/August	3 000	6 000	30 000	4 150	4 000	20 000	
9. September/September	3 250	6 000	26 750	3 817	4 000	15 000	
10. Oktober/October	2 875	6 000	36 875	3 217	4 000	15 000	
11. November/November	2 750	6 000	42 000	3 767	4 000	15 000	
12. Desember/December	3 125	6 000	28 250	4 000	4 000	15 000	
Rata2/Average	2018	2 906	6 000	33 354	3 626	4 000	20 000
	2017	2 775	2 792	42 000	2 625	2 000	22 188
	2016	2 719	3 000	30 833	2 463	2 000	19 854
	2015	2 719	3 000	30 833	2 463	2 000	19 854
	2014	2 625	2 417	31 240	2 700	3 244	18 194

Sumber : BPS Kabupaten Lima Puluh Kota

Source : BPS - Statistic of Lima Puluh Kota Regency

## KEUANGAN DAERAH DAN HARGA

**Tabel 10.3.4** Rata - rata Harga Produsen Buah - Buah yang Diterima Petani di Kabupaten Lima Puluh Kota, 2018  
**Table** *Average Fruit Producer Prices Received by Farmer in Lima Puluh kota Regency, 2018*

Bulan / Month	Jeruk Manis / Orange ( 1 Kg )	Pisang / Bananas ( 1,5 Kg )			Tomat Buah / Tomatos ( 1 Kg )	Alpukat / Avocado ( 1 Kg )	
		Ambon/ Amban	Raja/ Raja	Lainnya/ Other			
(1)	(2)	(3)	(4)	(5)	(6)	(7)	
1. Januari/January	24 000	5 167	5 500	6 000	10 000	9 000	
2. Februari/February	23 000	4 667	5 500	5 000	10 000	9 000	
3. Maret/March	23 000	4 667	5 500	5 000	9 000	9 000	
4. April/April	25 000	4 833	6 000	5 000	10 000	10 000	
5. Mei/May	25 000	5 000	6 000	6 000	10 000	10 000	
6. Juni/June	25 000	5 000	6 000	6 000	10 000	10 000	
7. Juli/July	25 000	5 000	5 000	6 000	9 000	9 000	
8. Agustus/August	24 000	5 167	5 000	6 000	9 000	9 000	
9. September/September	24 000	5 167	5 000	6 000	9 000	9 500	
10. Oktober/October	24 000	5 000	5 000	6 000	9 000	9 000	
11. November/November	24 000	5 167	5 000	6 000	10 000	9 000	
12. Desember/December	24 000	5 167	5 000	6 000	10 000	9 000	
Rata2/Average	2018	24 167	5 000	5 375	5 750	9 583	9 292
	2017	22 250	5 575	5 292	6 250	9 417	9 542
	2016	20 250	5 500	5 000	6 000	8 250	7 583
	2015	20 250	5 500	5 000	6 000	8 250	7 583
	2014	22 146	4 514	4 333	6 500	8 542	7 583

Sumber : BPS Kabupaten Lima Puluh Kota

Source : BPS - Statistic of Lima Puluh Kota Regency

**Tabel** 10.3.5 Rata - rata Harga Bibit dan Pupuk di Kabupaten Lima Puluh Kota, 2018  
**Table** Average Prices of Seed and Fertilizer in Lima Puluh Kota Regency, 2018

Bulan / Month	Bibit Padi / Paddy Seed lokal ( 1 Kg)	Pupuk / Fertilizer ( kg )			
		UREA	TSP (SP36)	ZA	
(1)	(2)	(3)	(4)	(5)	
1. Januari/January	10000	3186	4425	2717	
2. Februari/February	10000	3186	4425	2717	
3. Maret/March	10000	3186	4425	2717	
4. April/April	10000	3186	4425	2717	
5. Mei/May	10000	3529	4425	2717	
6. Juni/June	10000	3629	4425	2717	
7. Juli/July	10000	3629	4425	2717	
8. Agustus/August	10000	3629	4425	2717	
9. September/September	10000	3629	4425	2717	
10. Oktober/October	10000	3629	4425	2717	
11. November/November	10000	3629	4425	2717	
12. Desember/December	10000	3529	4425	2717	
Rata2/Average	2018	10000	3464	4425	2717
	2017	8500	2780	5000	2148
	2016	6833	2725	4667	2025
	2015	6833	2725	4667	2025
	2014	6333	2527	-	2028

Sumber : BPS Kabupaten Lima Puluh Kota

Source : BPS - Statistic of Lima Puluh Kota Regency



## KEUANGAN DAERAH DAN HARGA

**Tabel** Rata - rata Biaya Produksi dan Upah ( 1 Orang / 0,5 hari )  
**Table** 10.3.6 *di Kabupaten Lima Puluh Kota, 2018*  
*Average Production Cost and Wages ( Ones / Half of Day )*  
*in Lima Puluh Kota Regency, 2018*

Bulan / Month		Mencangkul / Hoeing	Menanam/ Planted	Menyiang/ Weed	Memanen / Harvested
(1)		(2)	(3)	(4)	(5)
1. Januari/January		53 000	46 667	54 000	65 000
2. Februari/February		53 000	46 667	54 000	65 000
3. Maret/March		53 000	46 667	54 000	65 000
4. April/April		53 000	46 667	54 000	65 000
5. Mei/May		53 000	50 000	54 000	65 000
6. Juni/June		53 333	51 667	54 000	65 000
7. Juli/July		53 333	51 667	54 000	65 000
8. Agustus/August		53 333	51 667	54 000	65 000
9. September/September		53 333	52 500	54 000	65 000
10. Oktober/October		53 333	52 500	54 000	65 000
11. November/November		53 333	52 500	54 000	65 000
12. Desember/December		53 333	52 500	54 000	65 000
Rata2/Average	2018	53 194	50 139	54 000	65 000
	2017	60 000	50 000	55 000	65 325
	2016	51 700	50 000	55 694	65 325
	2015	51 700	50 000	55 694	65 325
	2014	52 778	55 000	55 556	63 988

Sumber : BPS Kabupaten Lima Puluh Kota

Source : BPS - Statistic of Lima Puluh Kota Regency

**Tabel 10.3.7** Harga Rata - Rata Bahan Makanan yang Dibayar Oleh Konsumen (Rp/Kg) di Kabupaten Lima Puluh Kota, 2018  
**Table** *Average Consumer Prices of Food Substance in Lima Puluh Kota Regency, 2018*

Bulan / Month	Beras / Rice					
	Pandan Wangi	Sijunjung	Gsokan	Ketan Hitam	Ketan Putih	
(1)	(2)	(3)	(4)	(5)	(6)	
1. Januari/January	12 500	12 000	11 500	12 000	16 000	
2. Februari/February	13 000	12 000	11 500	11 500	16 000	
3. Maret/March	13 000	12 000	11 000	11 500	16 000	
4. April/April	13 000	12 500	11 500	12 000	16 000	
5. Mei/May	13 500	12 500	12 000	13 000	16 500	
6. Juni/June	14 000	12 500	12 000	16 000	20 000	
7. Juli/July	13 500	12 500	11 000	15 000	20 000	
8. Agustus/August	13 500	12 500	11 000	12 000	16 000	
9. September/September	13 500	12 500	11 000	12 000	16 000	
10. Oktober/October	14 000	13 000	11 000	12 000	16 000	
11. November/November	14 000	13 000	11 000	12 000	16 000	
12. Desember/December	14 000	13 000	11 500	12 000	16 000	
Rata2/Average	2018	13 458	12 500	11 333	12 583	16 708
	2017	12 375	13 500	12 417	11 875	15 867
	2016	10 917	12 500	10 533	11 517	15 319
	2015	10 917	12 500	10 533	11 517	15 319
	2014	12 067	11 152	10 108	16 389	12 694

Bersambung / To be Continue

## KEUANGAN DAERAH DAN HARGA

Lanjutan Tabel 10.3.7  
Continued Table

Bulan / Month	Tepung Beras / Rice Flour	Tepung Terigu / Wheat	Mie Instan / Instance Noodle	Telur Ayam Ras / Layer Eggs	
(1)	(8)	(9)	(10)	(11)	
1. Januari/January	7000	8000	2472	1283	
2. Februari/February	7000	8000	2472	1270	
3. Maret/March	7000	8000	2472	1250	
4. April/April	7000	8000	2472	1250	
5. Mei/May	7000	8000	2472	1297	
6. Juni/June	7000	8500	2472	1242	
7. Juli/July	7000	8500	2472	1553	
8. Agustus/August	7000	8500	2472	1423	
9. September/September	7000	8500	2472	1363	
10. Oktober/October	7000	9000	2472	1410	
11. November/November	7000	9000	2472	1423	
12. Desember/December	7000	9000	2472	1425	
Rata2/Average	2018	7000	8417	2472	1349
	2017	6500	8792	2117	1313
	2016	6375	9083	2073	1279
	2015	6375	9083	2073	1279
	2014	5625	8750	2094	15458

Sumber : BPS Kabupaten Lima Puluh Kota

Source : BPS - Statistic of Lima Puluh Kota Regency

**Tabel** 10.3.8 Rata - rata Harga Bahan Makanan yang Dibayar Oleh Konsumen  
**Table** (Daging, Ikan, dan Unggas) di Kabupaten Lima Puluh Kota, 2018  
*Average Consumer Prices of Food Substance ( Meats, Fish and Fowl )  
 in Lima Puluh Kota Regency, 2018*

Bulan / Month	Daging Sapi / Cow Meats ( Kg )	Ikan Kaleng / Tinned Fish ( Mili )	Ikan Asin Kering / Salted Fish ( Kg )		Ayam Hidup / Chicken (1,5 Kg)		
			Teri	Sepat	Kampung	Ras	
(1)	(2)	(3)	(4)	(5)	(6)	(7)	
1. Januari/January	120 000	25 000	79 000	67 200	48 750	36 000	
2. Februari/February	120 000	25 000	79 000	69 200	48 750	34 667	
3. Maret/March	120 000	27 000	76 000	69 200	48 750	34 000	
4. April/April	120 000	27 000	78 000	69 200	48 750	33 167	
5. Mei/May	120 000	27 000	78 000	69 200	49 500	37 500	
6. Juni/June	130 000	27 000	83 000	71 200	52 500	39 167	
7. Juli/July	125 000	27 000	83 000	71 200	47 500	39 167	
8. Agustus/August	125 000	27 000	85 000	73 200	52 500	38 500	
9. September/September	125 000	27 000	85 000	73 200	50 000	37 833	
10. Oktober/October	120 000	27 000	83 000	75 200	53 000	39 000	
11. November/November	120 000	27 000	79 000	71 200	52 500	35 500	
12. Desember/December	120 000	27 000	81 000	76 400	52 500	34 833	
Rata2/Average	2018	122 083	26 667	80 750	71 300	50 417	36 611
	2017	113 611	24 500	82 056	72 292	46 229	28 750
	2016	109 583	24 083	82 500	71 389	48 095	29 260
	2015	109 583	24 083	82 500	71 389	48 095	29 260
	2014	99 375	22 000	68 750	71 389	44 688	26 778

Sumber : BPS Kabupaten Lima Puluh Kota

Source : BPS - Statistic of Lima Puluh Kota Regency

## KEUANGAN DAERAH DAN HARGA

**Tabel** 10.3.9 Rata - rata Harga Bahan Makanan yang Dibayar Oleh Konsumen  
**Table** (Telur, Susu, dan Minyak Goreng ) di Kabupaten Lima Puluh Kota, 2018  
*Average Consumer Prices of Food Substance ( Eggs, Milk, and Crude Palm Oil)  
 in Lima Puluh Kota Regency, 2018*

Bulan / Month	Susu / Milk ( 14 oz )		Telur / Eggs ( 1 Butir )			Minyak Goreng Curah / Crude Palm Oil	
	Bendera	Indomilk	Kampung/ Village Hen	Ras / Layer	Itik / Duck		
(1)	(2)	(3)	(4)	(5)	(6)	(7)	
1. Januari/January	10 000	10 000	2 260	1 283	2 250	12 125	
2. Februari/February	10 000	10 000	2 060	1 270	2 250	11 875	
3. Maret/March	10 000	10 000	2 060	1 250	2 250	11 875	
4. April/April	10 000	10 000	2 060	1 250	2 250	11 875	
5. Mei/May	10 000	10 000	2 120	1 297	2 250	11 500	
6. Juni/June	10 000	10 000	2 220	1 242	2 250	10 875	
7. Juli/July	10 000	10 000	2 320	1 553	2 375	10 875	
8. Agustus/August	10 000	10 000	2 320	1 423	2 375	10 875	
9. September/September	10 000	10 000	2 320	1 363	2 375	10 875	
10. Oktober/October	10 000	10 000	2 300	1 410	2 375	10 750	
11. November/November	10 000	10 000	2 300	1 423	2 375	10 750	
12. Desember/December	10 000	10 000	2 400	1 425	2 375	10 750	
Rata2/Average	2018	10 000	10 000	2 228	1 349	2 313	11 250
	2017	9 346	9 643	2 183	1 244	2 400	11 267
	2016	9 444	9 417	2 128	1 279	2 303	11 083
	2015	9 444	9 417	2 128	1 279	2 303	11 083
	2014	8 208	8 167	1 814	1 031	1 872	10 549

Sumber : BPS Kabupaten Lima Puluh Kota

Source : BPS - Statistic of Lima Puluh Kota Regency

**Tabel 10.3.10** Rata - Rata Harga Bahan Makanan yang Dibayar Oleh Konsumen (Sayuran) (kg) di Kabupaten Lima Puluh Kota, 2018  
**Average Consumer Prices of Food Substance (Vegetables) (kg) in Lima Puluh Kota Regency, 2018**

Bulan / Month	Kangkung / Leafy Vegetable	Kentang / Potato	Cabe Merah / Chili	Petai / Petai	Buncis / Bean	
(1)	(2)	(3)	(4)	(5)	(6)	
1. Januari/January	8 000	11 600	54 400	3 000	8 500	
2. Februari/February	8 000	11 000	45 600	3 000	9 500	
3. Maret/March	8 000	11 200	50 200	5 000	9 750	
4. April/April	8 000	11 200	48 600	5 000	9 750	
5. Mei/May	8 000	11 400	39 000	3 000	9 750	
6. Juni/June	8 000	11 000	29 800	3 000	10 250	
7. Juli/July	8 000	11 200	32 600	4 500	12 250	
8. Agustus/August	8 000	11 000	31 800	4 500	11 250	
9. September/September	8 000	11 400	32 200	4 500	10 000	
10. Oktober/October	8 000	11 000	39 000	4 500	8 500	
11. November/November	8 000	10 200	46 400	4 500	8 000	
12. Desember/December	8 000	10 600	37 600	3 000	8 500	
Rata-Rata/Average	2018	8 000	11 067	40 600	3 958	9 667
	2017	6 067	7 808	35 750	2 083	7 675
	2016	6 000	7 778	35 806	2 000	7 972
	2015	6 000	7 778	35 806	2 000	7 972
	2014	5 917	8 597	34 056	2 000	6 528

Bersambung / To be Continue

## KEUANGAN DAERAH DAN HARGA

Lanjutan Tabel 10.3.10  
Continued Table

Bulan / Month	Bayam/ Spinach	Kacang Panjang/ Cow Peas	Kol Putih / White Cabbage
(1)	(7)	(8)	(9)
1. Januari/January	7 000	10 000	5 667
2. Februari/February	7 000	10 000	4 333
3. Maret/March	7 000	10 000	5 000
4. April/April	7 000	10 000	5 000
5. Mei/May	7 000	10 000	5 000
6. Juni/June	7 000	10 000	5 667
7. Juli/July	7 000	10 000	5 667
8. Agustus/August	7 000	10 000	7 000
9. September/September	7 000	10 000	5 667
10. Oktober/October	7 000	10 000	6 333
11. November/November	7 000	10 000	7 333
12. Desember/December	7 000	10 000	7 333
Rata2/Average	2018 7 000	10 000	5 833
	2017 5 417	8 050	6 808
	2016 5 250	7 583	5 667
	2015 5 250	7 583	5 667
	2014 5 000	7 500	4 792

Sumber : BPS Kabupaten Lima Puluh Kota  
Source : BPS - Statistic of Lima Puluh Kota Regency

**Tabel 10.3.11** Rata - Rata Harga Bahan Makanan dan Minuman Yang dibayar Oleh Konsumen di Kabupaten Lima Puluh Kota, 2018  
**Table** Average Consumer Prices of Food and Drink Substance in Lima Puluh Kota Regency, 2018

Bulan / Month	Kelapa / Coconuts (1bh)	Bawang Merah / Besar / Shallot (1 Kg)	Bawang Putih Sedang / Garlic (1 kg)	Garam hancur bersih / Salt (1 Kg)	Sirup ABC / ABC Syrop (1 botol)	
(1)	(2)	(3)	(4)	(5)	(6)	
1. Januari/January	4 667	21 500	27 250	4 000	16 000	
2. Februari/February	4 667	21 000	31 000	4 000	16 000	
3. Maret/March	4 667	21 000	31 000	4 000	16 000	
4. April/April	4 667	22 250	31 000	4 000	16 000	
5. Mei/May	4 667	22 250	31 000	4 000	16 000	
6. Juni/June	5 000	23 000	24 000	4 000	16 000	
7. Juli/July	5 000	26 500	23 000	4 000	16 000	
8. Agustus/August	5 000	25 500	22 500	4 000	16 000	
9. September/September	5 000	21 875	21 250	4 000	16 000	
10. Oktober/October	5 000	19 125	21 750	4 000	16 000	
11. November/November	5 000	19 750	23 500	4 000	16 000	
12. Desember/December	5 000	23 250	20 500	4 000	16 000	
Rata2/Average	2018	4 861	22 250	25 646	4 000	16 000
	2017	5 125	19 958	19 708	1 000	13 750
	2016	3 958	19 854	16 708	1 000	12 500
	2015	3 958	19 854	16 708	1 000	12 500
	2014	3 729	19 028	15 542	1 000	12 000

Sumber : BPS Kabupaten Lima Puluh Kota

Source : BPS - Statistic of Lima Puluh Kota Regency



## KEUANGAN DAERAH DAN HARGA

**Tabel 10.3.12** Rata - Rata Harga yang Dibayar Konsumen dari Buah - Buahan (kg) di Kabupaten Lima Puluh Kota, 2018  
**Table** *Average Village Consumer Prices of Fruits (kg) in Lima Puluh Kota Regency, 2018*

Bulan / Month	Pisang Ambon	Pisang Raja	Tomat Buah
(1)	(2)	(3)	(4)
1. Januari/January	15 500	5 500	10 000
2. Februari/February	16 000	5 500	10 000
3. Maret/March	16 000	5 500	9 000
4. April/April	16 000	6 000	10 000
5. Mei/May	17 000	6 000	10 000
6. Juni/June	17 000	6 000	10 000
7. Juli/July	15 000	5 000	9 000
8. Agustus/August	15 000	5 000	9 000
9. September/September	15 000	5 000	9 000
10. Oktober/October	15 000	5 000	9 000
11. November/November	15 000	5 000	10 000
12. Desember/December	15 000	5 000	10 000
Rata-Rata/Average	2018 15 625	5 375	9 583
	2017 15 583	5 000	9 500
	2016 16 000	5 000	8 250
	2015 16 000	5 000	8 250
	2014 11 333	4 333	8 271

Sumber : BPS Kabupaten Lima Puluh Kota  
 Source : BPS - Statistic of Lima Puluh Kota Regency

**Tabel 10.3.13** Rata - Rata Harga Bahan Makanan Lainnya Yang dibayar Oleh Konsumen Perdesaan di Kabupaten Lima Puluh Kota, 2018  
**Table** *Average Village Consumer Prices of Others Food Substance in Lima Puluh Kota Regency, 2018*

Bulan / Month	Kopi Bubuk Kapal Api (1 ons) / Coffee	Gula Pasir SHS.1 (1 Kg) / Sugar	Gula Aren (1 Kg) / Palm Sugar
(1)	(2)	(3)	(4)
1. Januari/January	3 600	13 333	19 000
2. Februari/February	3 600	13 000	19 000
3. Maret/March	3 600	13 000	19 000
4. April/April	3 600	13 000	19 750
5. Mei/May	3 600	13 000	21 000
6. Juni/June	3 600	12 667	21 500
7. Juli/July	3 600	12 667	21 500
8. Agustus/August	3 600	12 667	20 750
9. September/September	3 600	12 667	21 000
10. Oktober/October	3 600	12 667	18 500
11. November/November	3 600	12 667	18 750
12. Desember/December	3 600	12 667	18 750
Rata2/Average			
2018	3 600	12 833	19 875
2017	3 500	12 397	17 000
2016	3 500	12 500	17 000
2015	3 500	12 500	17 000
2014	3 500	12 222	17 000

Sumber : BPS Kabupaten Lima Puluh Kota

Source : BPS - Statistic of Lima Puluh Kota Regency

## KEUANGAN DAERAH DAN HARGA

**Tabel** 10.3.14 Rata - Rata Harga yang Dibayar Konsumen dari Keperluan Rumah tangga Lainnya di Kabupaten Lima Puluh Kota, 2018  
**Table** Average Village's Consumer Prices of Household Material in Lima Puluh Kota Regency, 2018

Bulan / Month	Deterjen Rinsो (1 Kg) / Detergent	Sabun Wing (1 pot) / Wing Soap	Obat Anti Nyamuk Baygon (1 Dos)	
(1)	(2)	(3)	(4)	
1. Januari/January	17 200	2 667	4 000	
2. Februari/February	17 200	2 667	4 000	
3. Maret/March	17 200	2 667	4 000	
4. April/April	17 200	2 667	4 000	
5. Mei/May	17 200	2 667	4 000	
6. Juni/June	17 200	2 667	4 000	
7. Juli/July	17 200	2 667	4 000	
8. Agustus/August	17 200	2 667	4 000	
9. September/September	17 200	2 667	4 000	
10. Oktober/October	17 200	2 667	4 000	
11. November/November	17 200	2 667	4 000	
12. Desember/December	17 200	2 667	4 000	
Rata2/Average	2018	17 200	2 667	4 000
	2017	16 333	2 667	4 000
	2016	16 333	2 667	4 000
	2015	16 333	2 667	4 000
	2014	15 972	2 667	3 500

Sumber : BPS Kabupaten Lima Puluh Kota

Source : BPS - Statistic of Lima Puluh Kota Regency

**Tabel 10.3.15** Rata - Rata Harga yang Dibayar Konsumen Perdesaan dari Barang Perawatan Pribadi di Kabupaten Lima Puluh Kota, 2018  
**Table** Average Village Consumer Prices of Personal Care Goods in Lima Puluh Kota Regency, 2018

Bulan / Month	Pasta Gigi Pepsodent / Tooth Paste ( 1 tube )	Sabun Mandi Lux / Soap ( 1 bh )		
		LUX	lifebuoy	
(1)	(2)	(3)	(4)	
1. Januari/January	4100	3375	3000	
2. Februari/February	4100	3375	3000	
3. Maret/March	4100	3375	3000	
4. April/April	4100	3375	3000	
5. Mei/May	4100	3375	3000	
6. Juni/June	4100	3375	3000	
7. Juli/July	4100	3375	3000	
8. Agustus/August	4100	3375	3000	
9. September/September	4100	3375	3000	
10. Oktober/October	4100	3375	3000	
11. November/November	4100	3375	3000	
12. Desember/December	4000	3375	3000	
Rata2/Average	2018	4092	3375	3000
	2017	3846	3500	2845
	2016	3819	3500	2833
	2015	3819	3500	2833
	2014	3667	2625	2625

Sumber : BPS Kabupaten Lima Puluh Kota

Source : BPS - Statistic of Lima Puluh Kota Regency

## KEUANGAN DAERAH DAN HARGA

**Tabel 10.3.16** Rata - Rata Harga yang Dibayar Konsumen dari Tembakau dan Rokok di Kabupaten Lima Puluh Kota, 2018  
**Table** *Average Village Consumer Prices of Tobacco and Cigarette in Lima Puluh Kota Regency, 2018*

Bulan / Month	Gudang Garam Merah ( 1 Bks )	Marlboro ( 1 Bks )	Tembakau Mole ( 1 ons )	
(1)	(2)	(3)	(4)	
1. Januari/January	12 750	23 500	12 000	
2. Februari/February	12 750	23 500	12 000	
3. Maret/March	12 750	23 500	12 000	
4. April/April	12 750	23 500	12 000	
5. Mei/May	13 000	25 000	12 000	
6. Juni/June	13 250	25 000	12 000	
7. Juli/July	13 250	25 000	12 000	
8. Agustus/August	13 250	25 000	12 000	
9. September/September	13 500	25 000	12 000	
10. Oktober/October	13 500	25 000	12 000	
11. November/November	13 500	25 000	12 000	
12. Desember/December	13 500	25 000	12 000	
<hr/>				
Rata2/Average	2018	13 146	24 500	12 000
	2017	10 000	18 417	11 067
	2016	9 639	17 167	10 500
	2015	9 639	17 167	10 500
	2014	8 583	15 375	10 000

Sumber : BPS Kabupaten Lima Puluh Kota

Source : BPS - Statistic of Lima Puluh Kota Regency

**PENGELUARAN PENDUDUK**  
***POPULATION EXPENDITURE***

**11**

**RATA-RATA PENGELUARAN PERKAPITA  
SEBULAN PENDUDUK  
KABUPATEN LIMA PULUH KOTA  
TAHUN 2018**

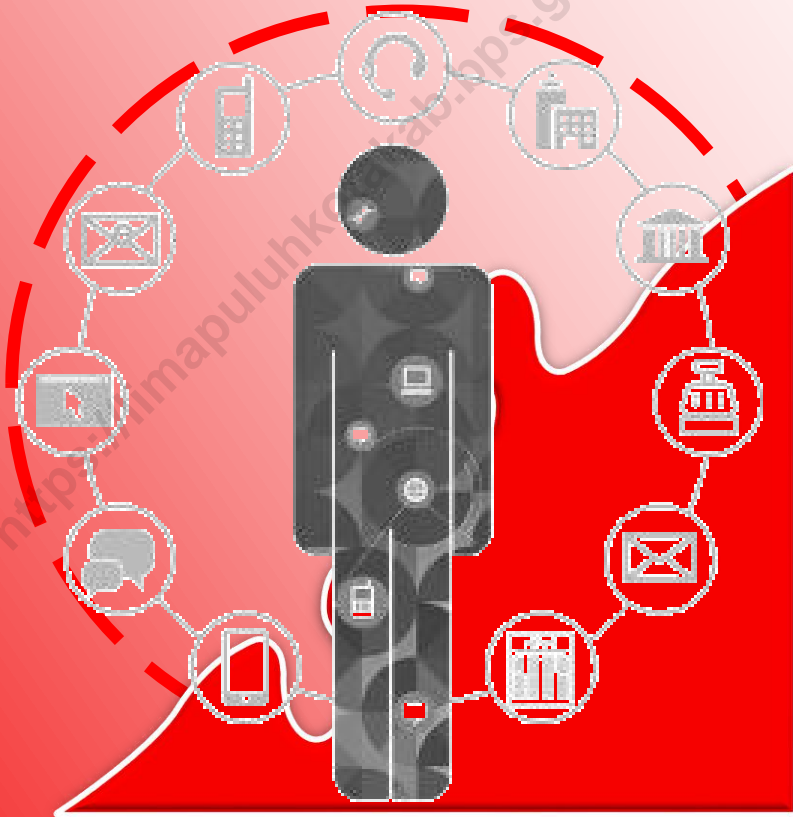

Rata-rata pengeluaran perkapita sebulan kelompok makanan  
Rp. 559.404,04 sedangkan kelompok bukan makanan  
Rp. 434.510,00



**BAB XI**

**PENGELUARAN PENDUDUK**

Banyaknya pengeluaran penduduk di Kabupaten Lima Puluh Kota pada tahun 2018 terdiri dari beberapa golongan pengeluaran yaitu antara < Rp.300.000,- sampai dengan>Rp.1.500.000,- perbulan. Persentase penduduk yang tertinggi terjadi pada golongan pengeluaran Rp.500.000,- sampai dengan Rp.749.999,-.

Pada tahun 2018 rata-rata pengeluaran kelompok makanan yaitu Rp.559.404,04-. Rata-rata pengeluaran terbesar yaitu pada makanan dan minuman jadi sebanyak Rp.175.097,80,- dengan 31,30 persen dan padi-padian Rp.80.943,21 dengan 14,47 persen.

Kelompok bukan makanan tahun 2018 terdiri dari 6 unit dengan rata-rata pengeluarannya Rp.434,510,- .

**CHAPTER XI**

**POPULATION EXPENDITURE**

*In Lima Puluh Kota Regency there are the number of population expenditure in 2018 consisted of several categories of expenses, between <300,000 - up to 1,500,000, - rupiahs per month. The highest percentage of population expenditure occurred in 500,000 expenditure group up to 749,999,- rupiahs.*

*In 2018, the average expenditure of foods group as many as 559.404,04- rupiahs. The highest average expenditure is namely food and drink as many as 175.097,80 rupiahs or 31,30 percent and cereals 80.943,21 rupiahs or 14,47 percent.*

*The non food category in 2018 consisted of 6 units with on average expenditure about 434,510 rupiahs.*





**Tabel** 11.1 **Persentase Penduduk Menurut Golongan Pengeluaran per Kapita Sebulan di Kabupaten Lima Puluh Kota, 2018**  
**Table** 11.1 **Percentage of Population by Expenditure per Capita per Month Class in Lima Puluh Kota Regency, 2018**

Golongan Pengeluaran <i>Expenditure Class</i> (Rupiah)	Persentase Penduduk <i>Percentage of Population</i>
(1)	(2)
< 299.999	0,25
300.000 – 499.999	8,86
500.000 – 749.999	30,62
750.000 – 999.999	24,99
1.000.000 – 1.499.999	25,18
1.500.000 +	10,11
Jumlah/Total	100,00

Sumber : Survei Sosial Ekonomi Nasional Maret, 2018

Source : March National Socio Economic Survey, 2018

## PENGELUARAN PENDUDUK

**Tabel 11.2 Rata-rata Pengeluaran dan Persentase Rata-rata Pengeluaran per Kapita Sebulan Menurut Kelompok Makanan di Kabupaten Lima Puluh Kota, 2018**  
**Average Expenditure and Percentage of Average Expenditure per Capita per Month by Food Group in Lima Puluh Kota Regency, 2018**

Kelompok Makanan/ <i>Food Group</i>	Rata-rata Pengeluaran <i>Average Expenditure</i> (Rupiah)	Persentase Rata-Rata Pengeluaran <i>Percentage of Average</i> <i>Expenditure</i>
(1)	(2)	(3)
1 Padi-padian/ <i>Cereals</i>	80 943,21	14,47
2 Umbi-umbian/ <i>Tubers</i>	6 263,40	1,12
3 Ikan/Udang/Cumi/Kerang <i>Fish/Prawn/Squid/Clam</i>	48 790,74	8,72
4 Daging/ <i>Meat</i>	17 836,36	3,19
5 Telur dan susu/ <i>Eggs and milk</i>	25 299,40	4,52
6 Sayur-sayuran/ <i>Vegetables</i>	52 400,66	9,37
7 Kacang-kacangan/ <i>Legumes</i>	6 404,93	1,14
8 Buah-buahan/ <i>Fruits</i>	21 751,91	3,89
9 Minyak dan Kelapa/ <i>Oil and Coconut</i>	20 596,37	3,68
10 Bahan minuman/ <i>Beverage stuffs</i>	13 251,37	2,37
11 Bumbu-bumbuan/ <i>Spices</i>	5 430,76	0,97
12 Konsumsi lainnya/ <i>Miscellaneous food items</i>	6 203,98	1,11
13 Makanan dan minuman jadi <i>Prepared food and beverages</i>	175 097,80	31,30
14 Rokok/ <i>Cigarette</i>	79 133,12	14,15
Jumlah/Total	559 404,04	100,00

Sumber : Survei Sosial Ekonomi Nasional Maret, 2018  
 Source : March National Socio Economic Survey, 2018

**Tabel 11.3** Rata-rata Pengeluaran dan Persentase Rata-rata Pengeluaran Per Kapita Sebulan Menurut Kelompok Bukan Makanan di Kabupaten Lima Puluh Kota, 2018  
**Table 11.3** *Average Expenditure and Percentage of Average Expenditure Per Capita Per Month by Non-Food Group in Lima Puluh Kota Regency, 2018*

Kelompok Bukan Makanan <i>Non-Food Group</i>	Rata-rata Pengeluaran Average Expenditure (Rupiah)	Persentase Rata-rata Pengeluaran Percentage of Average Expenditure
(1)	(2)	(3)
1 Perumahan dan fasilitas rumah tangga/ <i>Housing and household facility</i>	181 833,00	41,85
2 Aneka barang dan jasa/ <i>Goods and services</i>	89 088,00	20,50
3 Pakaian, alas kaki, dan tutup kepala <i>Clothing, footwear, and headgear</i>	40 294,00	9,27
4 Barang yang tahan lama/ <i>Durable goods</i>	80 789,00	18,59
5 Pajak, pungutan, dan asuransi <i>Taxes and insurances</i>	24 391,00	5,61
6 Keperluan pesta dan upacara <i>Parties and ceremonies</i>	18 115,00	4,17
<i>Jumlah/Total</i>	434 510,00	100,00

Sumber : Survei Sosial Ekonomi Nasional Maret, 2018  
 Source : *March National Socio Economic Survey, 2018*



**PERBANDINGAN ANTAR WILAYAH**  
**REGIONAL COMPARISON**

12

**PERBANDINGAN JUMLAH PENDUDUK KOTA DAN  
KABUPATEN**  
**DI PROVINSI SUMATERA BARAT TAHUN 2018**

**KOTA 1.473,6 RIBU JIWA**



Penduduk Terbanyak  
di Kota Padang  
939.1 Ribu jiwa

Penduduk Terbanyak  
di Kabupaten Agam  
488 Ribu jiwa



**KABUPATEN 3.881,1 RIBU JIWA**



**BAB XII****PERBANDINGAN WILAYAH**

Negara Kesatuan Republik Indonesia dengan luas wilayah 1.910.931,32 km<sup>2</sup> memiliki 33 provinsi. Provinsi Sumatera Barat sebagai bagian dari NKRI mempunyai luas wilayah sekitar 2,20 % dari luas Indonesia. Provinsi Sumatera Barat memiliki 19 Kabupaten/Kota, salah satunya adalah Kabupaten Lima Puluh Kota. Kabupaten Lima Puluh Kota dengan luas wilayah sebesar 3.354,30 km<sup>2</sup> memiliki 13 kecamatan, 79 nagari dan 415 jorong.

Jumlah penduduk miskin di Provinsi Sumatera Barat berkurang dibandingkan dengan Tahun 2017. Begitupun di Kabupaten Lima Puluh Kota, jumlah penduduk miskin juga mengalami penurunan, yakni sebesar 28.93 ribu jiwa Tahun 2017 menjadi 26.47 ribu jiwa di Tahun 2018.

**CHAPTER XII****REGIONAL COMPARISON**

*Republic of Indonesia (NKRI) with a total area of 1,910,931.32 km<sup>2</sup> has 33 provinces. Sumatera Barat Province as a part of NKRI has a total area approximately 2,20 % of the total area of Indonesia. Sumatera Barat Provinces has 19 Regency/Municipality, Lima Puluh Kota Regency as one of that developer. Lima Puluh Kota Regency with a total area of 3,354.30 km<sup>2</sup> has 13 subdistrict, 79 villages and 415 subvillages.*

*The number of poor people in West Sumatra Province has decreased compared to 2017. Likewise in Lima Puluh Kota District, the number of poor people also decreased, amounting to 28.93 thousand people in 2017 to 26.47 thousand people in 2018.*





**Tabel**  
**Table** 12.1 Jumlah Penduduk Menurut Kabupaten/Kota di Provinsi Sumatera Barat (Ribu Jiwa), 2014-2018  
*Population by Regency/Municipality in Sumatera Barat Province (Thousand People), 2014-2018*

Kabupaten/Kota <i>Regency/Municipality</i>	2014	2015	2016	2017	2018
(1)	(2)	(3)	(4)	(5)	(6)
<b>Kabupaten/ Regency</b>					
01 Kepulauan Mentawai	83,6	85,3	87,0	88,7	90,4
02 Pesisir Selatan	446,5	450,2	453,8	457,3	460,7
03 Solok	361,1	363,7	366,2	368,7	371,1
04 Sijunjung	218,6	222,5	226,3	230,1	233,8
05 Tanah Datar	343,9	344,8	345,7	346,6	347,4
06 Padang Pariaman	403,5	406,1	408,6	411,0	413,3
07 Agam	473,0	476,9	480,7	484,3	488,0
08 Lima Puluh Kota	365,4	369,0	372,6	376,1	379,5
09 Pasaman	266,9	269,9	272,8	275,7	278,4
10 Solok Selatan	157,0	159,8	162,7	165,6	168,4
11 Dharmasraya	217,0	223,1	229,3	235,5	214,5
12 Pasaman Barat	401,6	410,3	418,8	427,3	435,6
<b>Kota/ Municipality</b>					
71 Padang	889,6	902,4	915,0	927,0	939,1
72 Solok	64,8	66,1	67,3	68,6	69,7
73 Sawahlunto	59,6	60,2	60,8	61,4	61,8
74 Padang Panjang	50,2	50,9	51,7	52,4	53,0
75 Bukittinggi	120,5	122,6	124,7	126,8	128,7
76 Payakumbuh	125,7	127,8	129,8	131,8	133,7
77 Pariaman	83,6	84,7	85,7	86,6	87,6
Sumatera Barat	5 132,1	5 196,3	5 259,5	5 321,5	5 382,1

Sumber/Source : Proyeksi Penduduk Indonesia 2010–2035/*Indonesia Population Projection 2010–2035*

## PERBANDINGAN WILAYAH

**Tabel** 12.2 Jumlah Penduduk Miskin Menurut Kabupaten/Kota di Provinsi Sumatera Barat (Ribu Jiwa), 2014-2018  
*Number of Poor People by Regency/Municipality in Sumatera Barat Province (Thousand People), 2014-2018*

Kabupaten/Kota Regency/Municipality	2014	2015	2016	2017	2018
(1)	(2)	(3)	(4)	(5)	(6)
<b>Kabupaten/ Regency</b>					
01 Kepulauan Mentawai	12,58	13,16	13,09	12,95	12,99
02 Pesisir Selatan	35,02	38,13	35,86	35,53	34,92
03 Solok	34,48	36,42	34,06	33,33	32,89
04 Sijunjung	17,00	17,52	17,12	16,83	16,55
05 Tanah Datar	18,22	20,05	19,63	19,27	18,48
06 Padang Pariaman	33,92	35,87	36,34	34,70	33,20
07 Agam	33,28	36,06	37,55	36,57	32,92
08 Lima Puluh Kota	27,42	28,76	28,57	26,93	26,47
09 Pasaman	20,33	21,88	20,83	20,38	20,31
10 Solok Selatan	11,56	11,95	11,91	11,89	11,85
11 Dharmasraya	15,22	15,89	16,24	15,63	15,42
12 Pasaman Barat	28,59	32,34	30,76	30,85	31,83
<b>Kota/ Municipality</b>					
71 Padang	40,70	44,43	42,56	43,75	44,04
72 Solok	2,71	2,72	2,59	2,50	2,29
73 Sawahlunto	1,34	1,34	1,34	1,23	1,48
74 Padang Panjang	3,23	3,44	3,47	3,22	3,11
75 Bukittinggi	6,00	6,54	6,81	6,75	6,32
76 Payakumbuh	8,84	8,51	8,35	7,72	7,69
77 Pariaman	4,30	4,58	4,47	4,49	4,40
<b>Sumatera Barat</b>	<b>354,74</b>	<b>379,59</b>	<b>371,55</b>	<b>364,51</b>	<b>357,13</b>

Sumber/Source: Survei Sosial Ekonomi Nasional/ *National Socio Economic Survey*

**Tabel**  
**Table** 12.3 Indeks Pembangunan Manusia Menurut Kabupaten/Kota di Sumatera Barat, 2014-2018  
*Human Development Index by Regency/Municipality in Sumatera Barat Province, 2014-2018*

<b>Kabupaten/Kota</b> <b>Regency/Municipality</b>	<b>2014</b>	<b>2015</b>	<b>2016</b>	<b>2017</b>	<b>2018</b>
(1)	(2)	(3)	(4)	(5)	(6)
<b>Kabupaten/ Regency</b>					
01 Kepulauan Mentawai	56,73	57,41	58,27	59,25	60,28
02 Pesisir Selatan	67,75	68,07	68,39	68,74	69,40
03 Solok	66,44	67,12	67,67	67,86	68,60
04 Sijunjung	64,95	65,30	66,01	66,60	66,97
05 Tanah Datar	68,51	69,49	70,11	70,37	71,25
06 Padang Pariaman	67,56	68,04	68,44	68,90	69,71
07 Agam	69,32	69,84	70,36	71,10	71,70
08 Lima Puluh Kota	66,78	67,65	68,37	68,69	69,17
09 Pasaman	63,33	64,01	64,57	64,94	65,60
10 Solok Selatan	66,29	67,09	67,47	67,81	68,45
11 Dharmasraya	69,27	69,84	70,25	70,40	70,86
12 Pasaman Barat	64,56	65,26	66,03	66,83	67,43
<b>Kota/ Municipality</b>					
71 Padang	79,83	80,36	81,06	81,58	82,25
72 Solok	76,20	76,83	77,07	77,44	77,89
73 Sawahlunto	69,61	69,87	70,67	71,13	71,72
74 Padang Panjang	75,05	75,98	75,50	77,01	77,30
75 Bukittinggi	78,02	78,72	79,11	79,80	80,11
76 Payakumbuh	76,49	77,42	77,56	77,91	78,23
77 Pariaman	74,66	74,98	75,44	75,71	76,26
<b>Sumatera Barat</b>	<b>69,36</b>	<b>69,98</b>	<b>70,73</b>	<b>71,24</b>	<b>71,73</b>

Sumber/Source: Survei Sosial Ekonomi Nasional/National Socio Economic Survey

## PERBANDINGAN WILAYAH

**Tabel** Penduduk Berumur 15 Tahun ke Atas Menurut Jenis Kegiatan Utama Selama Seminggu yang Lalu dan Kabupaten/Kota di Provinsi Sumatera Barat (Orang), 2018  
**Table 12.4** *Population Aged 15 Years and Over by Type of Activity During The Previous Week and Regency/Municipality in Sumatera Barat Province (People), 2018*

Kabupaten/Kota Regency/Municipality	Angkatan Kerja/Economically Active				Jumlah Angkatan Kerja Total of Economically Active
	Bekerja Working	Pengangguran <sup>1</sup> / Unemployment <sup>1</sup>		Jumlah Total	
		Pernah Bekerja Ever Worked	Tidak Pernah Bekerja Never Worked		
(1)	(2)	(3)	(4)	(5)	(6)
<b>Kabupaten/Regency</b>					
1. Kep. Mentawai	42 200	236	744	980	43 180
2. Pesisir Selatan	201 982	3 584	8 972	12 556	214 538
3. Solok	164 281	1 497	8 849	10 346	174 627
4. Sijunjung	106 061	750	2 761	3 511	109 572
5. Tanah Datar	166 215	2 311	4 354	6 665	172 880
6. Padang Pariaman	173 608	4 476	8 398	12 874	186 482
7. Agam	224 716	2 930	8 451	11 381	236 097
8. Lima Puluh Kota	191 453	2 346	2 961	5 307	196 760
9. Pasaman	117 914	1 603	5 765	7 368	125 282
10. Solok Selatan	81 240	1 716	3 328	5 044	86 284
11. Dharmasraya	111 862	1 576	3 007	4 583	116 445
12. Pasaman Barat	186 402	2 355	4 151	6 506	192 908
<b>Kota/Municipality</b>					
1. Padang	395 981	17 134	22 883	40 017	435 998
2. Solok	29 736	585	1 303	1 888	31 624
3. Sawahlunto	30 320	714	1 137	1 851	32 171
4. Padang Panjang	22 999	817	464	1 281	24 280
5. Bukittinggi	59 935	1 944	2 672	4 616	64 551
6. Payakumbuh	64 545	961	1 577	2 538	67 083
7. Pariaman	39 000	1 776	592	2 368	41 368
Sumatera Barat 2018	<b>2 410 450</b>	<b>49 311</b>	<b>92 369</b>	<b>141 680</b>	<b>2 552 130</b>
	<b>2017</b>	<b>2 344 972</b>	<b>40 861</b>	<b>97 842</b>	<b>2 483 675</b>

Bersambung/To Be Continued...

**Tabel** 12.4 Lanjutan/Continued  
**Table**

Kabupaten/Kota Regency/Municipality	Persentase Bekerja terhadap Angkatan Kerja/ Percentage of Working to Economically Active	Bukan Angkatan Kerja/Not Economically Active			Jumlah Bukan Angkatan Kerja Total of Not Economically Active
		Sekolah Attending School	Mengurus Rumah Tangga Housekeeping	Lainnya Others	
(1)	(7)	(8)	(9)	(10)	(11)
<b>Kabupaten/Regency</b>					
1. Kep. Mentawai	97,73	6 160	6 782	1 668	14 610
2. Pesisir Selatan	94,15	27 443	69 225	10 946	107 614
3. Solok	94,08	24 246	42 847	14 692	81 785
4. Sijunjung	96,80	15 506	28 871	6 795	51 172
5. Tanah Datar	96,14	24 700	41 617	11 717	78 034
6. Padang Pariaman	93,10	33 534	55 056	10 644	99 234
7. Agam	95,18	38 176	56 154	15 263	109 593
8. Lima Puluh Kota	97,30	21 144	37 262	14 894	73 300
9. Pasaman	94,12	20 033	35 562	6 610	62 205
10. Solok Selatan	94,15	11 141	14 774	3 395	29 310
11. Dharmasraya	96,06	14 937	33 671	5 268	53 876
12. Pasaman Barat	96,63	28 646	54 669	12 796	96 111
<b>Kota/Municipality</b>					
1. Padang	90,82	108 518	120 488	35 400	264 406
2. Solok	94,03	6 773	8 888	2 072	17 733
3. Sawahlunto	94,25	3 549	7 230	1 347	12 126
4. Padang Panjang	94,72	4 964	6 373	1 536	12 873
5. Bukittinggi	92,85	14 502	12 464	2 533	29 499
6. Payakumbuh	96,22	11 219	15 030	1 834	28 083
7. Pariaman	94,28	6 754	9 793	4 157	20 704
Sumatera Barat <b>2018</b>	<b>94,45</b>	<b>421 945</b>	<b>656 756</b>	<b>163 567</b>	<b>1 242 268</b>
<b>2017</b>	<b>94,42</b>	<b>418 369</b>	<b>692 806</b>	<b>151 980</b>	<b>1 263 155</b>

Bersambung/To Be Continued...

## PERBANDINGAN WILAYAH

Tabel

Table 12.4 Lanjutan/Continued

Kabupaten/Kota Regency/Municipality	Jumlah Total	Persentase Angkatan Kerja terhadap Penduduk Usia Kerja Percentage of Economically Active to Working Age Population
(1)	(12)	(13)
<b>Kabupaten/Regency</b>		
1. Kep. Mentawai	57 790	74,72
2. Pesisir Selatan	322 152	66,60
3. Solok	256 412	68,10
4. Sijunjung	160 744	68,17
5. Tanah Datar	250 914	68,90
6. Padang Pariaman	285 716	65,27
7. Agam	345 690	68,30
8. Lima Puluh Kota	270 060	72,86
9. Pasaman	187 487	66,82
10. Solok Selatan	115 594	74,64
11. Dharmasraya	170 321	68,37
12. Pasaman Barat	289 019	66,75
<b>Kota/Municipality</b>		
1. Padang	700 404	62,25
2. Solok	49 357	64,07
3. Sawahlunto	44 297	72,63
4. Padang Panjang	37 153	65,35
5. Bukittinggi	94 050	68,63
6. Payakumbuh	95 166	70,49
7. Pariaman	62 072	66,65
Sumatera Barat <b>2018</b>	<b>3 794 398</b>	<b>67,26</b>
<b>2017</b>	<b>3 746 830</b>	<b>66,29</b>

Catatan/Notes : <sup>1</sup>

1. Mencari Pekerjaan/Looking for work
2. Mempersiapkan Usaha/Establishing a new business/firm
3. Merasa tidak mungkin mendapatkan pekerjaan/Hopeless of job
4. Sudah punya pekerjaan tetapi belum mulai bekerja/Have a job in future start

Sumber : BPS, Survei Angkatan Kerja Nasional (Sakernas) Agustus

Source : BPS, August National Labor Force Survey

Tabel  
12.5  
Table

Penduduk Berumur 15 Tahun ke Atas yang Bekerja Selama Seminggu yang Lalu Menurut Lapangan Pekerjaan Utama dan Kabupaten/Kota di Provinsi Sumatera Barat (Orang), 2018  
Population Aged 15 Years and Over Who Worked During the Previous Week by Main Industry and Regency/Municipality in Sumatera Barat Province (People), 2018

Kabupaten/Kota Regency/Municipality	Lapangan Pekerjaan Utama <sup>1</sup> /Main Industry <sup>1</sup>					Jumlah	
	A	C	G, I	O,P,Q,R,S,T,U	B, D, E, F, H, J, K, L, M, N		
(1)	(2)	(3)	(4)	(5)	(6)	(7)	
<b>Kabupaten/Regency</b>							
1. Kep. Mentawai	28 912	1 462	3 517	5 215	3 094	42 200	
2. Pesisir Selatan	90 136	11 889	51 739	28 649	19 569	201 982	
3. Solok	90 026	5 951	28 848	17 763	21 693	164 281	
4. Sijunjung	48 255	6 392	19 313	12 894	19 207	106 061	
5. Tanah Datar	64 091	14 088	47 654	20 807	19 575	166 215	
6. Padang Pariaman	58 918	23 432	44 188	22 804	24 266	173 608	
7. Agam	79 463	27 062	61 387	29 438	27 366	224 716	
8. Lima Puluh Kota	84 615	28 199	35 257	21 045	22 337	191 453	
9. Pasaman	64 222	4 445	22 448	13 178	13 621	117 914	
10. Solok Selatan	40 019	4 178	14 783	11 711	10 549	81 240	
11. Dharmasraya	54 528	4 757	22 644	12 125	17 808	111 862	
12. Pasaman Barat	83 182	8 715	54 506	22 085	17 914	186 402	
<b>Kota/Municipality</b>							
1. Padang	27 579	41 670	135 495	90 172	101 065	395 981	
2. Solok	1 271	2 536	12 413	8 484	5 032	29 736	
3. Sawahlunto	4 991	4 227	5 588	7 216	8 298	30 320	
4. Padang Panjang	940	1 471	7 407	8 493	4 688	22 999	
5. Bukittinggi	2 150	7 323	28 477	15 179	6 806	59 935	
6. Payakumbuh	8 881	7 687	27 633	13 533	6 811	64 545	
7. Pariaman	3 892	4 568	13 975	10 091	6 474	39 000	
<b>Jumlah/Total</b>	<b>2018</b>	<b>836 071</b>	<b>210 052</b>	<b>637 272</b>	<b>370 882</b>	<b>356 173</b>	<b>2 410 450</b>

Catatan/Notes: <sup>1</sup> 1. Pertanian/Agriculture  
2. Industri Pengolahan/Manufacturing Industry  
3. Jasa/Services

Sumber : BPS, Survei Angkatan Kerja Nasional (Sakernas) Agustus

Source : BPS, August National Labor Force Survey



## PERBANDINGAN WILAYAH

**Tabel 12.6** Tingkat Pengangguran Terbuka (TPT) dan Tingkat Partisipasi Angkatan Kerja (TPAK) Menurut Kabupaten/Kota, 2016 - 2018  
**Table** *Unemployment Rate (UR) and Labour Force Participation Rate (LFPR) by Regency/Municipality, 2016 - 2018*

Kabupaten/Kota Regency/Municipality	TPT/UR			TPAK/LFPR		
	2016	2017	2018	2016	2017	2018
(1)	(2)	(3)	(4)	(5)	(6)	(7)
<b>Kabupaten/Regency</b>						
1. Kep. Mentawai	-	1,96	2,27	-	77,95	74,72
2. Pesisir Selatan	-	5,95	5,85	-	64,03	66,60
3. Solok	-	6,05	5,92	-	67,50	68,10
4. Sijunjung	-	3,32	3,20	-	68,21	68,17
5. Tanah Datar	-	3,72	3,86	-	66,51	68,90
6. Padang Pariaman	-	6,65	6,90	-	64,12	65,27
7. Agam	-	4,23	4,82	-	66,07	68,30
8. Lima Puluh Kota	-	2,60	2,70	-	72,63	72,86
9. Pasaman	-	6,81	5,88	-	70,63	66,82
10. Solok Selatan	-	5,54	5,85	-	69,19	74,64
11. Dharmasraya	-	3,69	3,94	-	64,53	68,37
12. Pasaman Barat	-	3,99	3,37	-	68,63	66,75
<b>Kota/Municipality</b>						
1. Padang	-	9,44	9,18	-	61,15	62,25
2. Solok	-	5,88	5,97	-	66,29	64,07
3. Sawahlunto	-	6,19	5,75	-	70,44	72,63
4. Padang Panjang	-	5,43	5,28	-	64,17	65,35
5. Bukittinggi	-	6,94	7,15	-	65,23	68,63
6. Payakumbuh	-	3,45	3,78	-	71,42	70,49
7. Pariaman	-	5,97	5,72	-	65,20	66,65
Jumlah/Total	6,89	5,58	5,55	64,56	66,29	67,26

Catatan/Note :

\*Menggunakan penimbang hasil proyeksi penduduk tahun 2010-2035/Use Estimated from Projection Population 2010-2035

\*\*Tahun 2016 sampel tidak mencukupi Untuk menggambar data Kabupaten/Kota

Sumber : BPS, Survei Angkatan Kerja Nasional (Sakernas) Agustus

Source : BPS, August National Labor Force Survey

**Tabel 12.7** Pencari Kerja Terdaftar, Lowongan Kerja Terdaftar dan Penempatan/Pemenuhan Tenaga Kerja Menurut Jenis Kelamin dan Kabupaten/Kota di Provinsi Sumatera Barat, 2018  
**Number of Registered Job Applicants, Registered Job Vacancies, and Placement of Workers by Sex and Regency/Municipality in Sumatera Barat Province, 2018**

Kabupaten/Kota Regency/Municipality	Pencari Kerja Terdaftar Registered Job Applicants			Lowongan Kerja Terdaftar Registered Job Vacancies			Penempatan/Pemenuhan Tenaga Kerja Placement of Workers			
	Laki-laki Male	Perempuan Female	Jumlah Total	Laki-laki Male	Perempuan Female	Jumlah Total	Laki-laki Male	Perempuan Female	Jumlah Total	
(1)	(2)	(3)	(4)	(5)	(6)	(7)	(8)	(9)	(10)	
<b>Kabupaten/Regency</b>										
1. Kep. Mentawai	20	45	65	0	0	0	0	0	0	
2. Pesisir Selatan	1 307	2 265	3 572	19	64	83	19	64	83	
3. Solok	780	1 528	2 308	1	2	3	1	2	3	
4. Sijunjung	675	1 031	1 706	372	553	925	372	553	925	
5. Tanah Datar	942	1 584	2 526	51	128	179	51	128	179	
6. Padang Pariaman	910	1 729	2 639	159	175	334	159	175	334	
7. Agam	1 387	2 071	3 458	1 183	752	1 935	1 183	752	1 935	
8. Lima Puluh Kota	817	1 483	2 300	68	142	210	68	142	210	
9. Pasaman	310	452	762	0	0	0	0	0	0	
10. Solok Selatan	242	336	578	12	22	34	12	22	34	
11. Dharmasraya	172	297	469	0	0	0	0	0	0	
12. Pasaman Barat	367	495	862	16	28	44	16	28	44	
<b>Kota/Municipality</b>										
1. Padang	4 401	6 877	11 278	42	405	447	42	405	447	
2. Solok	324	508	832	59	74	133	59	74	133	
3. Sawahlunto	399	536	935	39	65	104	39	65	104	
4. Padang Panjang	93	152	245	0	0	0	0	0	0	
5. Bukittinggi	334	653	987	143	206	349	143	206	349	
6. Payakumbuh	437	587	1 024	164	199	363	164	199	363	
7. Pariaman	0	0	0	0	0	0	0	0	0	
Provinsi Sumatera Barat	1 589	863	2 452	1 589	863	2 452	1 589	863	2 452	
<b>Sumatera Barat</b>	<b>2018</b>	<b>15 506</b>	<b>23 492</b>	<b>38 998</b>	<b>3 917</b>	<b>3 678</b>	<b>7 595</b>	<b>3 917</b>	<b>3 678</b>	<b>7 595</b>
	<b>2017</b>	<b>14 789</b>	<b>14 369</b>	<b>29 158</b>	<b>4 670</b>	<b>4 142</b>	<b>8 812</b>	<b>4 670</b>	<b>4 142</b>	<b>8 812</b>
	<b>2016</b>	<b>14 549</b>	<b>14 924</b>	<b>29 473</b>	<b>4 391</b>	<b>2 419</b>	<b>6 810</b>	<b>4 394</b>	<b>2 427</b>	<b>6 821</b>
	<b>2015</b>	<b>16 519</b>	<b>17 900</b>	<b>34 419</b>	<b>4 340</b>	<b>2 240</b>	<b>6 580</b>	<b>4 644</b>	<b>2 487</b>	<b>7 131</b>
	<b>2014</b>	<b>11 140</b>	<b>14 851</b>	<b>25 991</b>	<b>1 538</b>	<b>2 174</b>	<b>3 712</b>	<b>1 775</b>	<b>2 383</b>	<b>4 158</b>

Sumber : Dinas Tenaga Kerja dan Transmigrasi Provinsi Sumatera Barat  
 Source : Manpower and Transmigration Extension Service of Sumatera Barat

## PERBANDINGAN WILAYAH

**Tabel 12.8**  
**Rata-Rata Upah/Gaji Bersih Sebulan Buruh/Karyawan Menurut Kabupaten/Kota di Provinsi Sumatera Barat (Rupiah), 2017-2018**  
**Average of Net Wage/Salary per Month of Employee/Laborer by Regency/Municipality in Sumatera Barat Province (Rupiahs), 2017-2018**

Kabupaten/Kota Regency/Municipality	Rata-rata Upah Buruh/Karyawan Average of Wage/Salary Employee/Laborer	
	2017	2018
(1)	(2)	(4)
<b>Kabupaten/Regency</b>		
1. Kep. Mentawai	2 089 406	2 126 155
2. Pesisir Selatan	2 441 736	2 422 106
3. Solok	2 640 149	2 554 314
4. Sijunjung	2 186 049	2 107 613
5. Tanah Datar	2 450 319	2 607 638
6. Padang Pariaman	2 298 201	2 234 528
7. Agam	2 424 019	2 785 180
8. Lima Puluh Kota	2 302 469	2 254 919
9. Pasaman	2 390 029	1 894 513
10. Solok Selatan	2 570 220	2 587 119
11. Dharmasraya	2 573 883	2 896 950
12. Pasaman Barat	2 381 972	2 220 302
<b>Kota/Municipality</b>		
1. Padang	2 664 304	2 836 982
2. Solok	3 238 242	2 971 927
3. Sawahlunto	2 736 073	2 766 779
4. Padang Panjang	2 758 062	2 723 801
5. Bukittinggi	2 743 532	2 744 429
6. Payakumbuh	2 639 265	2 969 861
7. Pariaman	2 684 659	2 661 844
<b>Sumatera Barat</b>	<b>2 543 978</b>	<b>2 609 014</b>

Sumber : BPS, Survei Angkatan Kerja Nasional (Sakernas) Agustus

Source : BPS, August National Labor Force Survey

Jumlah dan Persentase Penduduk Miskin, Garis Kemiskinan, Indeks Kedalaman Kemiskinan (P1) dan Indeks Keparahan Kemiskinan (P2) Menurut Kabupaten/Kota di Provinsi Sumatera Barat, 2017 - 2018

Tabel 12.9

Table Total and Percentage Poor People, Poverty Line, Poverty Gap Index and Poverty Severity Index by Regency/Municipality in Sumatera Barat Province, 2017 - 2018

Kabupaten/Kota Regency/Municipality	Jumlah Penduduk Miskin (ribu orang) Number of Poor People (Thousand)		Persentase Penduduk Miskin Percentage of Poor People	
	2017	2018	2017	2018
(1)	(2)	(3)	(4)	(5)
<b>Kabupaten/Regency</b>				
1. Kep. Mentawai	12,95	12,99	14,67	14,44
2. Pesisir Selatan	35,53	34,92	7,79	7,59
3. Solok	33,33	32,89	9,06	8,88
4. Sijunjung	16,83	16,55	7,35	7,11
5. Tanah Datar	19,27	18,48	5,56	5,32
6. Padang Pariaman	34,70	33,20	8,46	8,04
7. Agam	36,57	32,92	7,59	6,76
8. Lima Puluh Kota	26,93	26,47	7,15	6,99
9. Pasaman	20,38	20,31	7,41	7,31
10. Solok Selatan	11,89	11,85	7,21	7,07
11. Dharmasraya	15,63	15,42	6,68	6,42
12. Pasaman Barat	30,84	31,83	7,26	7,34
<b>Kota/Municipality</b>				
1. Padang	43,75	44,04	4,74	4,70
2. Solok	2,50	2,29	3,66	3,30
3. Sawahlunto	1,23	1,48	2,01	2,39
4. Padang Panjang	3,22	3,11	6,17	5,88
5. Bukittinggi	6,75	6,32	5,35	4,92
6. Payakumbuh	7,72	7,69	5,88	5,77
7. Pariaman	4,49	4,40	5,20	5,03
<b>Sumatera Barat</b>	<b>364,51</b>	<b>357,13</b>	<b>6,87</b>	<b>6,65</b>

Catatan/Note : <sup>1</sup> Referensi waktu adalah Maret

Sumber : BPS, Data dan Informasi Kemiskinan, 2017-2018

Source : BPS, Data and Information Poverty, 2017-2018

## PERBANDINGAN WILAYAH

Tabel 12.9 Lanjutan/Continued  
Table

Kabupaten/Kota Regency/Municipality	Garis Kemiskinan Poverty Line (Rp/kapita/Bulan)		Indeks Kedalaman Kemiskinan (P1) Poverty Gap Indeks		Indeks Keparahan Kemiskinan (P2) Poverty Severity Indeks	
	2017	2018	2017	2018	2017	2018
(1)	(6)	(7)	(8)	(9)	(10)	(11)
<u>Kabupaten/Regency</u>						
01. Kepulauan Mentawai	280 695	294 284	2,58	2,42	0,70	0,61
02. Pesisir Selatan	390 955	409 882	1,07	0,77	0,25	0,13
03. Solok	400 887	408 570	1,11	1,40	0,20	0,35
04. Sijunjung	365 074	379 046	1,12	0,88	0,23	0,17
05. Tanah Datar	361 037	369 833	0,55	0,87	0,11	0,19
06. Padang Pariaman	385 736	402 960	0,13	1,25	0,23	0,29
07. Agam	327 004	341 372	0,96	1,13	0,20	0,31
08. Lima Puluh Kota	370 506	388 689	1,09	1,09	0,31	0,24
09. Pasaman	320 478	334 800	0,80	0,93	0,15	0,22
10. Solok Selatan	347 667	364 498	0,89	1,03	0,17	0,23
11. Dharmasraya	398 408	414 096	0,66	0,70	0,14	0,15
12. Pasaman Barat	382 820	402 877	1,17	1,22	0,27	0,30
<u>Kota/Municipality</u>						
1. Padang	482 763	507 042	0,54	0,73	0,11	0,17
2. Solok	413 297	414 673	0,62	0,42	0,23	0,09
3. Sawahlunto	337 682	354 665	0,29	0,27	0,07	0,07
4. Padang Panjang	424 298	438 075	0,94	0,88	0,22	0,22
5. Bukittinggi	441 087	459 371	0,57	0,39	0,10	0,06
6. Payakumbuh	441 736	462 243	0,75	0,71	0,12	0,15
7. Pariaman	412 231	431 368	0,59	0,68	0,14	0,16
Sumatera Barat	453 612	476 554	1,00	1,04	0,23	0,24

Sumber : BPS, Data dan Informasi Kemiskinan 2017-2018

Source : BPS, Data and Information Poverty, 2017-2018

Tabel

Table 12.10

Persentase Penduduk Miskin Usia 15 Tahun ke Atas yang Tidak Bekerja, Bekerja di Sektor Pertanian dan Bekerja Bukan di Sektor Pertanian Menurut Kabupaten/Kota di Provinsi Sumatera Barat, 2018  
 Percentage of Poor People Aged 15 Over of Unemployment, Work in Agriculture Sector and No Work in Agriculture Sector by Regency/Municipality in Sumatera Barat Province, 2018

Kabupaten/Kota Regency/Municipality	Tidak Bekerja Unemployment	Bekerja di sektor Pertanian Work in Agriculture Sector	Bekerja Bukan di Sektor Pertanian No Work in Agriculture Sector	
(1)	(2)	(3)	(4)	
<b>Kabupaten/Regency</b>				
1. Kep. Mentawai	31,01	19,16	49,83	
2. Pesisir Selatan	37,97	21,65	40,39	
3. Solok	39,15	25,89	34,96	
4. Sijunjung	43,81	8,31	47,87	
5. Tanah Datar	32,84	22,42	44,75	
6. Padang Pariaman	44,88	19,66	35,46	
7. Agam	47,62	23,54	28,85	
8. Lima Puluh Kota	38,07	23,21	38,72	
9. Pasaman	41,59	25,09	33,32	
10. Solok Selatan	45,90	9,42	44,68	
11. Dharmasraya	47,14	1,31	51,55	
12. Pasaman Barat	38,84	33,09	28,07	
<b>Kota/Municipality</b>				
1. Padang	39,93	0,67	59,40	
2. Solok	34,78	-	65,22	
3. Sawahlunto	26,11	29,74	44,15	
4. Padang Panjang	40,12	8,94	50,94	
5. Bukittinggi	24,27	7,78	67,96	
6. Payakumbuh	41,40	8,32	50,28	
7. Pariaman	35,28	10,29	54,43	
Sumatera Barat				
	2018	40,37	17,99	41,65
	2017	42,41	35,14	22,45
	2016	40,62	39,09	22,31
	2015	38,88	34,43	26,69
	2014	37,29	36,15	26,56

Sumber : BPS, Data dan Informasi Kemiskinan 2018

Source : BPS, Data and Information Poverty, 2018

## PERBANDINGAN WILAYAH

**Tabel**  
**Table** 12.11

Persentase Pengeluaran Perkapita untuk Makanan Penduduk Miskin dan Tidak Miskin Menurut Kabupaten/Kota di Provinsi Sumatera Barat, 2018  
*Percentage of Consumption Expenditure for Foods of Poor People and Survive People by Regency/Municipality in Sumatera Barat Province, 2018*

Kabupaten/Kota <i>Regency/Municipality</i>	Miskin/ <i>Poor</i>	Tidak Miskin <i>Survive</i>	Miskin + Tidak Miskin <i>Poor + Survive</i>	
(1)	(2)	(3)	(4)	
<b>Kabupaten/Regency</b>				
1. Kep. Mentawai	71,55	67,84	68,38	
2. Pesisir Selatan	64,66	60,05	60,40	
3. Solok	69,56	61,29	62,02	
4. Sijunjung	62,34	58,32	58,60	
5. Tanah Datar	64,90	59,43	59,72	
6. Padang Pariaman	66,70	59,26	59,86	
7. Agam	62,95	59,74	59,96	
8. Lima Puluh Kota	67,65	61,07	61,53	
9. Pasaman	66,59	63,17	63,42	
10. Solok Selatan	68,26	58,21	58,92	
11. Dharmasraya	62,74	56,72	57,11	
12. Pasaman Barat	68,37	60,29	60,88	
<b>Kota/Municipality</b>				
1. Padang	61,96	50,73	51,26	
2. Solok	57,48	53,40	53,54	
3. Sawahlunto	65,46	57,95	58,13	
4. Padang Panjang	57,85	52,59	52,90	
5. Bukittinggi	60,08	52,16	52,55	
6. Payakumbuh	57,25	55,19	55,30	
7. Pariaman	63,25	58,12	58,38	
Sumatera Barat	2018	65,30	57,90	58,39
	2017	66,87	60,50	60,94
	2016	67,57	59,96	60,50
	2015	59,99	68,41	60,61

Sumber : BPS, Data dan Informasi Kemiskinan 2018

Source : BPS, Data and Information Poverty, 2018

**Tabel**  
**Table**

**Indikator Indeks Pembangunan Manusia (IPM) Provinsi Sumatera Barat  
menurut Kabupaten/Kota (Metode Baru), 2017-2018**  
**Sumatera Barat Province Human Development Index Indicator  
by Regency/Municipality (New Method), 2017-2018**

Indikator Indeks Pembangunan Manusia (IPM) Metode Baru										
Kabupaten/Kota	2017					2018				
	Angka Harapan Hidup	Harapan Lama Sekolah	Rata-rata Lama Sekolah	Pengeluaran	IPM	Angka Harapan Hidup	Harapan Lama Sekolah	Rata-rata Lama Sekolah	Pengeluaran	IPM
(1)	(2)	(3)	(4)	(5)	(6)	(7)	(8)	(9)	(10)	(11)
1. Kepulauan Mentawai	64,37	12,07	6,69	6 010,00	59,25	64,49	12,39	6,95	6 211,00	60,28
2. Pesisir Selatan	70,23	13,06	8,13	8 819,00	68,74	70,45	13,30	8,14	9 089,00	69,40
3. Kab.Solok	67,65	13,01	7,60	9 743,00	67,86	67,95	13,02	7,84	10 035,00	68,60
4. Sijunjung	65,44	12,34	7,72	10 093,00	66,60	65,69	12,35	7,77	10 277,00	66,97
5. Tanah Datar	69,11	13,59	8,14	10 331,00	70,37	69,38	13,88	8,44	10 417,00	71,25
6. Padang Pariaman	67,96	13,56	7,21	10 579,00	68,90	68,23	13,57	7,50	10 919,00	69,71
7. Agam	71,57	13,94	8,39	9 388,00	71,10	71,83	13,85	8,69	9 489,00	71,70
8. Lima Puluh Kota	69,31	13,26	7,96	9 151,00	68,69	69,47	13,27	7,97	9 500,00	69,17
9. Pasaman	66,54	12,72	7,65	7 882,00	64,94	66,82	12,78	7,66	8 238,00	65,60
10. Solok Selatan	66,92	12,68	8,00	9 891,00	67,81	67,21	12,69	8,15	10 199,00	68,45
11. Dharmasraya	70,44	12,40	8,24	10 851,00	70,40	70,73	12,41	8,25	11 189,00	70,86
12. Pasaman Barat	67,15	13,06	7,85	8 704,00	66,83	67,37	13,22	7,86	8 979,00	67,43
13. Padang	73,20	16,15	11,32	13 957,00	81,58	73,35	16,50	11,33	14 312,00	82,25
14. Kota Solok	72,92	14,29	10,95	11 673,00	77,44	73,14	14,30	11,01	11 968,00	77,89
15. Sawahlunto	69,39	13,14	9,93	9 343,00	71,13	69,59	13,15	9,94	9 765,00	71,72
16. Padang Panjang	72,46	15,03	11,43	10 240,00	77,01	72,58	15,04	11,44	10 440,00	77,30
17. Bukittinggi	73,69	14,94	11,30	12 816,00	79,80	73,91	14,95	11,31	13 035,00	80,11
18. Payakumbuh	73,13	14,23	10,45	12 858,00	77,91	73,33	14,24	10,46	13 114,00	78,23
19. Pariaman	69,67	14,51	10,10	12 425,00	75,71	69,87	14,52	10,36	12 611,00	76,26
<b>SUMATERA BARAT (Provinsi)</b>	<b>68,78</b>	<b>13,94</b>	<b>8,72</b>	<b>10 306,00</b>	<b>71,24</b>	<b>69,01</b>	<b>13,95</b>	<b>8,76</b>	<b>10 638,00</b>	<b>71,73</b>

Sumber : BPS, Publikasi Indeks Pembangunan Manusia, 2018

Source : BPS, Publication of Human Development Index, 2018





Sensus  
Penduduk  
2020

# DATA

## MENCERDASKAN BANGSA

*Enlighten The Nation*



**BADAN PUSAT STATISTIK**  
**KABUPATEN LIMA PULUH KOTA**  
**Statistics of Lima Puluh Kota Regency**

Jln. Simpang Kompi Senapan C No. 26 A Sarilamak  
Telp/Fax ( 0752 ) 7750263,

Homepage : <http://limapuluhkotakab.bps.go.id> E-mail : [bps1308@bps.go.id](mailto:bps1308@bps.go.id)

