



Katalog BPS: 3101015

Perkembangan Beberapa Indikator Utama Sosial-Ekonomi Indonesia

*Trends of the Selected
Socio-Economic Indicators
of Indonesia*

Agustus
August
2019



BADAN PUSAT STATISTIK

Perkembangan Beberapa Indikator Utama Sosial-Ekonomi Indonesia

*Trends of the Selected
Socio-Economic Indicators
of Indonesia*

Agustus
August
2019



**PERKEMBANGAN BEBERAPA INDIKATOR UTAMA
SOSIAL-EKONOMI INDONESIA
AGUSTUS 2019
TRENDS OF SELECTED SOCIO-ECONOMIC INDICATORS
OF INDONESIA
AUGUST 2019**

ISSN: 2085 5664

No. Publikasi/*Publication Number*: 03230.190

Katalog/*Catalog*: 3101015

Ukuran Buku/*Book Size*: 10 5 cm x 20 cm

Jumlah Halaman/*Total Pages*: xxvi + 164

Naskah/*Manuscript*:

Subdirektorat Layanan dan Promosi Statistik

Subdirectorate of Statistical Promotion and Services

Gambar Kulit/*Cover Design*:

Subdirektorat Layanan dan Promosi Statistik

Subdirectorate of Statistical Promotion and Services

Diterbitkan oleh/*Published by*:

Badan Pusat Statistik, Jakarta-Indonesia

BPS-Statistics Indonesia

)

o

Prohibited to announce, distribute, communicate, and/or copy part or all of this book for commercial purpose without permission from BPS-Statistics Indonesia

Badan Pusat Statistik

Jl. Dr. Sutomo No. 6-8 Jakarta 10710

Telepon: (021) 3810291-4, 3841195, 3842508

Fax: (021) 3857046

E-mail: bpsHQ@bps.go.id

Homepage: <http://www.bps.go.id>

KATA PENGANTAR

Booklet triwulanan BPS ini dirancang secara khusus bagi para pelajar, mahasiswa, akademisi, pelaku bisnis, birokrat, dan masyarakat luas yang memerlukan data dan informasi statistik yang bersifat umum, ringkas, strategis, namun mencakup berbagai bidang yang cukup luas.

Data yang dicakup dalam *booklet* ini meliputi keadaan geografi, penduduk dan ketenagakerjaan, sosial, pengeluaran konsumsi, pertanian, industri manufaktur dan konstruksi, perdagangan luar negeri, pariwisata dan transportasi, keuangan dan harga-harga, serta pendapatan nasional dan regional. Untuk memudahkan pemahaman dan pemanfaatan data, disertakan penjelasan teknis dari setiap jenis statistik yang ditampilkan dan dilengkapi infografis pada masing-masing bab.

Semoga *booklet* ini bisa memberikan informasi berharga bagi pengguna data BPS, baik untuk aparat pemerintahan maupun publik. *Booklet* ini diharapkan bisa menjadi sumber informasi yang berguna untuk berbagai tujuan.

Terima kasih kami sampaikan kepada semua pihak yang telah memberikan dukungan dan bantuannya sehingga *booklet* Edisi Agustus 2019 ini dapat disajikan. Kritik dan saran akan sangat kami hargai untuk penyempurnaan *booklet* edisi berikutnya.

Jakarta, Agustus 2019
Kepala Badan Pusat Statistik
Republik Indonesia



Suhariyanto

PREFACE

This quarterly booklet is designed especially for students, academicians, businessmen, and other parties who need data and statistical information which is general, concise, and strategic, but still cover wide range of statistical areas.

The data within this edition includes geographical situation, population and labor, social affairs, consumption expenditures, agriculture, manufacturing and construction, foreign trade, tourism and transportation, finance and prices, and national and regional income. Technical notes for each statistics are also included in this publication to provide a better understanding in interpreting data for data users and infographic support for each chapter.

We hope this booklet can provide valuable information to BPS data users, both public and government officials. Hopefully, this publication will be a useful resource for any purpose.

Thanks for all parties who have dedicated their time and efforts in publishing this August 2019 edition booklet. Critics and comments for improvement of the next edition would be greatly appreciated.

Jakarta, August 2019
BPS-Statistics Indonesia



Suhariyanto

Chief Statistician

Daftar Isi

Contents

	Halaman <i>Page</i>
Kata Pengantar.....	iii
<i>Preface</i>	iv
Daftar Isi <i>Contents</i>	v
Daftar Tabel <i>List of Tables</i>	vi
Penjelasan Umum <i>Explanatory Notes</i>	xvi
Penjelasan Teknis Indikator Utama Sosial-Ekonomi Indonesia.....	xvii
<i>Technical Explanation of Selected Socio-Economic Indicators of Indonesia</i>	xxi
Peta Indonesia <i>Map of Indonesia</i>	xxv
1. Keadaan Geografi <i>Geographical Situation</i>	1
2. Penduduk dan Ketenagakerjaan <i>Population and Employment</i>	9
3. Sosial <i>Social Affairs</i>	33
4. Pengeluaran Konsumsi <i>Consumption Expenditure</i>	59
5. Pertanian <i>Agriculture</i>	67
6. Industri Manufaktur dan Konstruksi <i>Manufacturing and Construction</i>	89
7. Perdagangan Luar Negeri <i>Foreign Trade</i>	103
8. Pariwisata dan Transportasi <i>Tourism and Transportation</i>	115
9. Keuangan dan Harga-harga <i>Finance and Prices</i>	127
10. Pendapatan Nasional dan Regional <i>National and Regional Income</i>	145

Daftar Tabel

List of Tables

Halaman
Pages

1. KEADAAN GEOGRAFI GEOGRAPHICAL SITUATION

<u>Tabel</u> 1.1 Table	Luas Wilayah, Panjang Perbatasan, dan Panjang Garis Pantai, 2006 <i>Mainland Area, Borderlines Length, and Coastline Length, 2006.....</i>	3
<u>Tabel</u> 1.2 Table	Luas Daratan dan Jumlah Pulau Menurut Provinsi, 2018 <i>Total Area and Number of Islands by Province, 2018.....</i>	4
<u>Tabel</u> 1.3 Table	Jumlah Daerah Administrasi di Indonesia, 2008-2019 <i>Number of Administrative Units in Indonesia, 2008-2019.....</i>	5
<u>Tabel</u> 1.4	Daerah Administrasi Menurut Provinsi di Indonesia, 2017 <i>Number of Administrative Units by Province in Indonesia, 2017.....</i>	6
<u>Tabel</u> 1.5 Table	Jumlah Desa/Kelurahan menurut Provinsi dan Letak Geografis, 2018 <i>Number of Villages by Province and Geographical Location, 2018.....</i>	7

2. PENDUDUK DAN KETENAGAKERJAAN POPULATION AND EMPLOYMENT

<u>Tabel</u> 2.1 Table	Jumlah Penduduk Indonesia (ribu), 1930-2019 <i>Number of Population in Indonesia (thousand), 1930-2019.....</i>	11
<u>Tabel</u> 2.2 Table	Penduduk Menurut Kelompok Umur dan Jenis Kelamin di Indonesia (ribu), 2019 <i>Population by Age Group and Sex in Indonesia (thousand), 2019</i>	12
<u>Tabel</u> 2.3 Table	Penduduk Menurut Kelompok Umur dan Jenis Kelamin di Indonesia (ribu) , 2018 <i>Population by Age Group and Sex in Indonesia (thousand), 2018</i>	12
<u>Tabel</u> 2.4 Table	Penduduk Menurut Provinsi 1971, 1980, 1990, 2000 dan 2010 (ribu) <i>Population by Province 1971, 1980, 1990, 2000 and 2010 (thousand).....</i>	13
<u>Tabel</u> 2.5 Table	Jumlah Penduduk Menurut Provinsi, Jenis Kelamin, Rasio Jenis Kelamin, dan Laju Pertumbuhan Penduduk (ribu), 2010 <i>Number of Population by Province, Sex, Sex Ratio, and Growth Rate of Population (thousand), 2010.....</i>	14
<u>Tabel</u> 2.6 Table	Penduduk Menurut Provinsi dan Jenis Kelamin (ribu), 2016 <i>Population by Province and Sex (thousand), 2016.....</i>	15
<u>Tabel</u> 2.7 Table	Penduduk Menurut Provinsi dan Jenis Kelamin (ribu), 2017 <i>Population by Province and Sex (thousand), 2017.....</i>	16
<u>Tabel</u> 2.8 Table	Penduduk Menurut Provinsi dan Jenis Kelamin (ribu), 2018 <i>Population by Province and Sex (thousand), 2018.....</i>	17
<u>Tabel</u> 2.9 Table	Penduduk Menurut Provinsi dan Jenis Kelamin (ribu), 2019 <i>Population by Province and Sex (thousand), 2019.....</i>	18
<u>Tabel</u> 2.10 Table	Persentase dan Kepadatan Penduduk Menurut Provinsi, 2010 dan 2018 <i>Percentage and Population Density by Province, 2010 and 2018.....</i>	19

<u>Tabel</u> 2.11 <i>Table</i>	Kabupaten/Kota dengan Jumlah Penduduk Paling Sedikit dan Paling Banyak di Tiap Provinsi, 2010 <i>The Smallest and the Biggest Number of Population in Regencies/Cities by Province, 2010.....</i>	20
<u>Tabel</u> 2.12 <i>Table</i>	Jumlah Rumah Tangga dan Rata-rata Banyaknya Anggota Rumah Tangga Menurut Provinsi, 2016, 2017 dan 2018 <i>Number of Households and Average Household Size by Province, 2016, 2017 and 2018.....</i>	21
<u>Tabel</u> 2.13 <i>Table</i>	Perkiraan Penduduk Beberapa Negara (juta), 2014-2017 <i>Estimated Population of Selected Countries (million), 2014-2017.....</i>	22
<u>Tabel</u> 2.14 <i>Table</i>	Penduduk Usia 15 Tahun ke Atas Menurut Jenis Kegiatan Selama Seminggu yang Lalu (juta), 2017-2019 <i>Population 15 Years of Age and Over by Type of Activity, During the Previous Week (million), 2017-2019.....</i>	23
<u>Tabel</u> 2.15 <i>Table</i>	Angkatan Kerja Menurut Golongan Umur dan Jenis Kelamin, 2018-2019 <i>Economically Active Population by Age Group and Sex, 2018-2019.....</i>	23
<u>Tabel</u> 2.16 <i>Table</i>	Persentase Penduduk yang Bekerja Menurut Tingkat Pendidikan Tertinggi yang Ditamatkan, 2017-2019 <i>Percentage of Population Worked by Educational Attainment, 2017-2019.....</i>	24
<u>Tabel</u> 2.17 <i>Table</i>	Pengangguran Terbuka Menurut Golongan Umur dan Jenis Kelamin, 2018-2019 <i>Unemployment by Age Group and Sex, 2018-2019.....</i>	24
<u>Tabel</u> 2.18 <i>Table</i>	Pekerja Tak Penuh Menurut Golongan Umur dan Jenis Kelamin, 2018-2019 <i>Worker Who Has Less Than Normal Working Hour by Age Group and Sex, 2018-2019.....</i>	25
<u>Tabel</u> 2.19 <i>Table</i>	Penduduk Usia 15 Tahun ke Atas yang Bekerja Selama Seminggu yang Lalu Menurut Lapangan Pekerjaan Utama, 2018-2019 <i>Population 15 Years of Age and Over Who Worked During the Previous Week by Main Industry, 2018-2019.....</i>	25
<u>Tabel</u> 2.20 <i>Table</i>	Penduduk Usia 15 Tahun ke Atas yang Bekerja Menurut Provinsi, 2017-2019 <i>Population 15 Years of Age and Over Who are in Working by Province, 2017-2019.....</i>	26
<u>Tabel</u> 2.21 <i>Table</i>	Penduduk Usia 15 Tahun ke Atas yang Termasuk Pengangguran Terbuka Menurut Provinsi dan Jenis Kelamin, 2018-2019 <i>Population 15 Years of Age and Over Who are in Unemployment by Province and Sex, 2018-2019.....</i>	27
<u>Tabel</u> 2.22 <i>Table</i>	Jumlah Pengangguran dan Tingkat Pengangguran Terbuka (TPT) Menurut Provinsi, 2017-2019 <i>Number of Unemployment and Unemployment Rate by Province, 2017-2019.....</i>	28
<u>Tabel</u> 2.23 <i>Table</i>	Upah Minimum Provinsi (UMP) per Bulan (rupiah), 2017-2019 <i>Minimum Wage per Month by Province (rupiahs), 2017-2019.....</i>	30
<u>Tabel</u> 2.24 <i>Table</i>	Rata-rata Upah/Gaji/Pendapatan Buruh/Karyawan/Pegawai Sebulan Menurut Provinsi (rupiah), 2017-2019 <i>Monthly Average of Wage/Salary/Income of Employee by Province (rupiahs), 2017-2019.....</i>	31

3. SOSIAL SOCIAL AFFAIRS

<u>Tabel</u> 3.1 Table	Persentase Wanita yang Pernah Kawin Menurut Umur Perkawinan Pertama, 2018 <i>Percentage of Ever Married Women by Age of the First Marriage, 2018</i>	35
<u>Tabel</u> 3.2 Table	Persentase Perempuan Berumur 15-49 Tahun yang Pernah Kawin yang melahirkan anak dalam 2 tahun terakhir di Daerah Perkotaan dan Perdesaan menurut Provinsi dan Penolong Proses Kelahiran Terakhir, 2018 <i>Percentage of Ever Married Female Aged 15-49 Years that childbearing in the last 2 years in Urban and Rural Area by Province and Last Birth Attendant, 2018</i>	36
<u>Tabel</u> 3.3 Table	Persentase Perempuan Berumur 15-49 Tahun yang Pernah Kawin yang melahirkan anak dalam 2 tahun terakhir di Daerah Perkotaan menurut Provinsi dan Penolong Proses Kelahiran Terakhir, 2018 <i>Percentage of Ever Married Female Aged 15-49 Years that childbearing in the last 2 years in Urban Area by Province and Last Birth Attendant, 2018</i>	38
<u>Tabel</u> 3.4 Table	Persentase Perempuan Berumur 15-49 Tahun yang Pernah Kawin yang melahirkan anak dalam 2 tahun terakhir di Daerah Perdesaan menurut Provinsi dan Penolong Proses Kelahiran Terakhir, 2018 <i>Percentage of Ever Married Female Aged 15-49 Years that childbearing in the last 2 years in Rural Area by Province and Last Birth Attendant, 2018</i>	40
<u>Tabel</u> 3.5 Table	Angka Melek Huruf Penduduk Berusia 15 Tahun ke Atas Menurut Provinsi dan Jenis Kelamin (persen), 2017-2018 <i>Adult Literacy Rate by Province and Sex (percent), 2017-2018</i>	42
<u>Tabel</u> 3.6 Table	Rata-rata Lama Sekolah Penduduk Usia 15 Tahun ke Atas Menurut Provinsi dan Jenis Kelamin (tahun), 2017-2018 <i>Mean Years of Schooling Population 15 Years of Age and Over by Province and Sex (years), 2017-2018</i>	43
<u>Tabel</u> 3.7 Table	Angka Partisipasi Sekolah Menurut Provinsi dan Usia Sekolah (persen), 2017-2018 <i>School Enrollment Ratio by Province and School Age (percent), 2017-2018</i>	44
<u>Tabel</u> 3.8 Table	Estimasi Angka Harapan Hidup (tahun) Menurut Provinsi, 2013-2017 <i>Live Expectancy at Birth (year) by Province, Result of Population 2013-2017</i>	45
<u>Tabel</u> 3.9 Table	Indeks Pembangunan Manusia Menurut Provinsi, 2013-2017 <i>Human Development Index by Province, 2013-2017</i>	46
<u>Tabel</u> 3.10 Table	Persentase Rumah Tangga dengan Sumber Air Minum Layak Menurut Provinsi, 2015-2018 <i>Percentage of Households with Decent Water as Source of Drinking Water by Province, 2015-2018</i>	47
<u>Tabel</u> 3.11 Table	Persentase Rumah Tangga Menurut Provinsi, Daerah Tempat dan Sumber Penerangan Utama. 2018 <i>Percentage of Households by Province, Urban Rural Classification, and The Main Source of Lighting, 2018</i>	48
<u>Tabel</u> 3.12 Table	Persentase Rumah Tangga yang Memiliki Telepon dan Telepon Selular Menurut Provinsi, 2016-2018 <i>Percentage of Households Possessing Telephone and Handphone by Province, 2016-2018</i>	49

<u>Tabel</u> 3.13 <i>Table</i>	Persentase Rumah Tangga yang Memiliki Komputer/Laptop/Notebook Menurut Provinsi, 2015-2018 <i>Percentage of Households Possessing Desktop/laptop/Notebook Computer by Province, 2015-2018</i>	50
<u>Tabel</u> 3.14 <i>Table</i>	Garis Kemiskinan, Jumlah, dan Persentase Penduduk Miskin, 1976-2019 <i>Poverty Line, Number, and Percentage of Poor People, 1976-2019</i>	51
<u>Tabel</u> 3.15 <i>Table</i>	Jumlah dan Persentase Penduduk Miskin per Provinsi, 2017-2019 <i>Number and Percentage of Poor People by Province, 2017-2019</i>	52
<u>Tabel</u> 3.16 <i>Table</i>	Kabupaten/Kota dengan Persentase Penduduk Miskin Tertinggi dan Terendah di Tiap Provinsi, 2017 <i>Regencies/Municipalities with Percentage of the Highest and the Lowest Percentage of Poor People in Each Province, 2017</i>	53
<u>Tabel</u> 3.17 <i>Table</i>	Garis Kemiskinan di Daerah Perkotaan Menurut Provinsi (rupiah/kapita/bulan), 2016-2019 <i>Poverty Line in Urban Area by Province (rupiahs/capita/month), 2016-2019</i>	54
<u>Tabel</u> 3.18 <i>Table</i>	Garis Kemiskinan di Daerah Perdesaan Menurut Provinsi (rupiah/kapita/bulan), 2016-2019 <i>Poverty Line in Rural Area by Province (rupiahs/capita/month), 2016-2019</i>	55
<u>Tabel</u> 3.19 <i>Table</i>	Indeks Kedalaman Kemiskinan dan Indeks Keparahan Kemiskinan Menurut Daerah, 2000-2019 <i>Poverty Gap Index and Poverty Severity Index by Region, 2000-2019</i>	56
<u>Tabel</u> 3.20 <i>Table</i>	Gini Ratio Menurut Provinsi, 2015-2019 <i>Gini Ratio by Province, 2015-2019</i>	57

4. PENGELUARAN KONSUMSI CONSUMPTION EXPENDITURE

<u>Tabel</u> 4.1 <i>Table</i>	Rata-rata Pengeluaran per Kapita Sebulan Menurut Kelompok Barang (rupiah), 2016-2018 <i>Monthly Average Expenditure per Capita by Commodity Group (rupiahs), 2016-2018</i>	61
<u>Tabel</u> 4.2 <i>Table</i>	Rata-rata Konsumsi per Kapita Seminggu Beberapa Macam Bahan Makanan Penting Indonesia (rupiah), 2016-2018 <i>Weekly Average Consumption per Capita of Several Food Items in Indonesia (rupiahs), 2016-2018</i>	62
<u>Tabel</u> 4.3 <i>Table</i>	Rata-rata Pengeluaran per Kapita Sebulan Menurut Provinsi (rupiah), 2017-2018 <i>Monthly Average Expenditure per Capita by Province (rupiahs), 2017-2018</i>	63
<u>Tabel</u> 4.4 <i>Table</i>	Rata-rata Konsumsi Protein (gram) per Kapita per Hari Menurut Provinsi dan Tipe Daerah, 2018 <i>Average Daily per Capita Consumption of Protein (grams) by Province and Type of Area, 2018</i>	64
<u>Tabel</u> 4.5 <i>Table</i>	Rata-rata Konsumsi Kalori (kkal) per Kapita per Hari Menurut Provinsi dan Tipe Daerah, 2018 <i>Average Daily per Capita Consumption of Calories (kcal) by Province and Type of Area, 2018</i>	65

5. PERTANIAN AGRICULTURE

<u>Tabel</u> 5.1 <i>Table</i>	Perkembangan Luas Panen, Produktivitas, dan Produksi Padi Menurut Subround, 2014-2015 <i>Harvested Area, Productivity, and Production of Paddy by Subround, 2013-2015</i>	69
<u>Tabel</u> 5.2 <i>Table</i>	Produksi Padi Menurut Provinsi (ton), 2012-2015 <i>Production of Paddy by Province (tons), 2012-2015</i>	70
<u>Tabel</u> 5.3 <i>Table</i>	Perkembangan Luas Panen, Produktivitas, dan Produksi Jagung Menurut Subround, 2013-2015 <i>Harvested Area, Productivity, and Production of Maize by Subround, 2013-2015</i>	71
<u>Tabel</u> 5.4 <i>Table</i>	Produksi Jagung Menurut Provinsi (ton), 2012-2015 <i>Production of Maize by Province (tons), 2012-2015</i>	72
<u>Tabel</u> 5.5 <i>Table</i>	Perkembangan Luas Panen, Produktivitas, dan Produksi Kedelai Menurut Subround, 2013-2015 <i>Harvested Area, Productivity, and Production of Soybean by Subround, 2013-2015</i>	73
<u>Tabel</u> 5.6 <i>Table</i>	Produksi Kedelai Menurut Provinsi (ton), 2012-2015 <i>Production of Soybean by Province (tons), 2012-2015</i>	74
<u>Tabel</u> 5.7	Produksi Kelapa Sawit Menurut Provinsi (ton), 2016-2018 <i>Production of Palm Oil by Province (tons), 2016-2018</i>	75
<u>Tabel</u> 5.8 <i>Table</i>	Perkembangan Produksi Tanaman Sayuran Menurut Jenis Tanaman (ton), 2016-2017 <i>Production and Growth of Vegetables Plant by Kind of Plant (tons), 2016-2017</i>	76
<u>Tabel</u> 5.9 <i>Table</i>	Perkembangan Produksi Tanaman Buah-buahan Menurut Jenis Tanaman (ton), 2016-2017 <i>Production and Growth of Fruit Plant by Kind of Plant (tons), 2016-2017</i>	77
<u>Tabel</u> 5.10 <i>Table</i>	Perkembangan Produksi Tanaman Biofarmaka Menurut Jenis Tanaman (ton), 2016-2017 <i>Production Growth of Medicinal Plant by Kind of Plant (tons), 2016-2017</i>	78
<u>Tabel</u> 5.11 <i>Table</i>	Perkembangan Produksi Tanaman Hias Menurut Jenis Tanaman (tangkai), 2016-2017 <i>Production Growth of Ornamental Plant by Kind of Plant (stalk), 2016-2017</i>	79
<u>Tabel</u> 5.12 <i>Table</i>	Populasi Sapi Potong, Sapi Perah, dan Kerbau Menurut Provinsi, 2017-2018 <i>Population of Beef Cattle, Dairy Cattle, and Buffalo by Province, 2017-2018</i>	80
<u>Tabel</u> 5.13 <i>Table</i>	Produksi Daging Ternak Menurut Provinsi (ton), 2017-2018 <i>Meat Production by Province (tons), 2017-2018</i>	81
<u>Tabel</u> 5.14 <i>Table</i>	Produksi Ikan di Indonesia (ton), 1991-2017 <i>Production of Fish in Indonesia (tons), 1991-2017</i>	82
<u>Tabel</u> 5.15 <i>Table</i>	Produksi Perikanan Tangkap di Indonesia (ton), 1991-2017 <i>Production of Fish Capture In Indonesia (tons), 1991-2017</i>	83
<u>Tabel</u> 5.16 <i>Table</i>	Produksi Ikan Budidaya di Indonesia, 1991-2017 <i>Production of Aquaculture Fisheries In Indonesia, 1991-2017</i>	84
<u>Tabel</u> 5.17 <i>Table</i>	Produksi Kayu Bulat Perusahaan Hak Pengusahaan Hutan (HPH) Menurut Provinsi (m ³), 2013-2017 <i>Production of Logs of Forest Concession Estate by Province (m³), 2013-2017</i>	87

6. INDUSTRI MANUFAKTUR DAN KONSTRUKSI MANUFACTURING AND CONSTRUCTION

<u>Tabel</u> 6.1 <i>Table</i>	Pertumbuhan Produksi Industri Manufaktur Besar dan Sedang Bulanan, 2015-2019 (2010=100) <i>Monthly Production Growth of Large and Medium Manufacturing Industry, 2015-2019 (2010=100)</i>	91
<u>Tabel</u> 6.2 <i>Table</i>	Indeks dan Pertumbuhan Produksi Industri Manufaktur Besar dan Sedang Triwulanan (2010=100), 2011-2019 <i>Quarterly Production Indices and Growth of Large and Medium Manufacturing Industry (2010=100), 2011-2019</i>	92
<u>Tabel</u> 6.3 <i>Table</i>	Pertumbuhan Produksi Industri Manufaktur Besar dan Sedang Triwulanan Menurut KBLI 2 Dijit (persen), I-II/2019 <i>Quarterly Production Growth of Large and Medium Manufacturing Industry by 2 Digit ISIC (percent), I-II/2019</i>	93
<u>Tabel</u> 6.4 <i>Table</i>	Pertumbuhan Produksi Industri Manufaktur Besar dan Sedang Tahunan Menurut KBLI 2 Dijit (persen), 2017-2018 <i>Annually Production Growth of Large and Medium Manufacturing Industry by 2 Digit ISIC (percent), 2017-2018</i>	94
<u>Tabel</u> 6.5 <i>Table</i>	Pertumbuhan Produksi Industri Manufaktur Besar dan Sedang Triwulanan Tingkat Provinsi (persen), Triwulan I-Triwulan II 2019 <i>Quarterly Production Growth of Large and Medium Manufacturing Industry by Province (percent), Quarter I-Quarter II 2019</i>	95
<u>Tabel</u> 6.6 <i>Table</i>	Indeks dan Pertumbuhan Produksi Industri Manufaktur Mikro dan Kecil Triwulanan (2010=100), 2012-2019 <i>Quarterly Production Indices and Growth of Micro and Small Manufacturing Industry (2010=100), 2012-2019</i>	96
<u>Tabel</u> 6.7 <i>Table</i>	Pertumbuhan Produksi Industri Manufaktur Mikro dan Kecil Tahunan Menurut KBLI 2 Dijit (persen), 2018-2019 <i>Annually Production Growth of Micro and Small Manufacturing Industry by 2 Digit ISIC (percent), 2018-2019</i>	97
<u>Tabel</u> 6.8 <i>Table</i>	Pertumbuhan Produksi Industri Manufaktur Mikro dan Kecil Triwulanan (q to q) Menurut KBLI 2 Dijit (persen), Triwulan I-Triwulan II 2019 <i>Quarterly Production Growth of Micro and Small Manufacturing Industry (q to q) by 2 Digit ISIC (percent), Quarter I-Quarter II 2019</i>	98
<u>Tabel</u> 6.9 <i>Table</i>	Pertumbuhan Produksi Industri Manufaktur Mikro dan Kecil Triwulanan (y on y) Menurut KBLI 2 Dijit (persen), Triwulan I-Triwulan II 2019 <i>Quarterly Production Growth of Micro and Small Manufacturing Industry Year on Year by 2 Digit ISIC (percent), Quarter I-Quarter II 2019</i>	97
<u>Tabel</u> 6.10 <i>Table</i>	Pertumbuhan Produksi Industri Manufaktur Mikro dan Kecil Triwulanan Tingkat Provinsi (persen), Triwulan IV 2018-Triwulan I 2019 <i>Quarterly Production Growth of Micro and Small Manufacturing Industry by Province (percent), Quarter IV 2018-Quarter I 2019</i>	100
<u>Tabel</u> 6.11 <i>Table</i>	Indeks Pekerja Tetap, Hari Orang, Balas Jasa, dan Upah serta Nilai Konstruksi yang Diselesaikan (2010=100), Triwulan I 2013-Triwulan I 2019 <i>Indices of Permanen Workers, Mandays, Compensation, and Wages and Value of Construction Completed (2010=10) Quarter I 2013-Quarter I 2019</i>	101

7. PERDAGANGAN LUAR NEGERI FOREIGN TRADE

<u>Tabel</u> 7.1 <i>Table</i>	Neraca Perdagangan Barang Migas dan Non-migas (juta US\$), Januari 2017-Juni 2019 <i>Balance of Trade of Oil and Gas and Non-oil and Gas (million US\$), January 2017-June 2019.....</i>	105
<u>Tabel</u> 7.2 <i>Table</i>	Nilai Ekspor Menurut Negara Tujuan Utama (Nilai FOB: juta US\$), 2015-2018 <i>Value of Exports by Major Country of Destination (FOB value: million US\$), 2015-2018.....</i>	106
<u>Tabel</u> 7.3 <i>Table</i>	Nilai Impor Menurut Negara Asal Utama (Nilai CIF: juta US\$), 2015-2018 <i>Value of Imports by Major Country of Origin (CIF value: million US\$), 2015-2018</i>	107
<u>Tabel</u> 7.4 <i>Table</i>	Ekspor Migas dan Beberapa Produk Unggulan Non-migas, 2016-2018 <i>Exports of Oil and Gas, and Main Product of Non-oil and Gas, 2016-2018.....</i>	108
<u>Tabel</u> 7.5 <i>Table</i>	Impor Barang Modal dan Beberapa Komoditi, 2015-2018 <i>Imports of Capitals Goods and Commodities, 2015-2018.....</i>	109
<u>Tabel</u> 7.6 <i>Table</i>	Ekspor Bulanan Beberapa Golongan Barang Non-migas (juta US\$), Januari 2017-Juli 2019 <i>Monthly Exports Value by Non-oil and Gas Commodity Group (million US\$), January 017-July 2019.....</i>	110
<u>Tabel</u> 7.7 <i>Table</i>	Impor Bulanan Beberapa Golongan Barang (juta US\$), Januari 2017-Juli 2019 <i>Monthly Imports Value Commodity Group (million US\$), January 2017-July 2019.....</i>	111
<u>Tabel</u> 7.8 <i>Table</i>	Ekspor-Impor Beras Triwulan I 2014-Triwulan III 2019 <i>Export-Import Rice Quarter I 2014-Quarter III 2019.....</i>	112
<u>Tabel</u> 7.9 <i>Table</i>	Ringkasan Ekspor Nonmigas Bulanan Indonesia (juta US\$), Januari 2017-Juli 2019 <i>Summary of Indonesian Monthly Non-oil and Gas Exports (million US\$), January 2017-July 2019.....</i>	113

8. PARIWISATA DAN TRANSPORTASI TOURISM AND TRANSPORTATION

<u>Tabel</u> 8.1 <i>Table</i>	Jumlah Wisatawan Mancanegara Menurut Kebangsaan, Jumlah Akomodasi, Kamar, Tempat Tidur, dan Tingkat Hunian Hotel, 2015-2018 <i>Number of Foreign Tourist by Nationality, Number of Accommodations, Rooms, Beds, and Room Occupancy, 2015-2018.....</i>	117
<u>Tabel</u> 8.2 <i>Table</i>	Jumlah Wisatawan Mancanegara Menurut Pintu Masuk, Maret -Juni 2019 <i>Number of Foreign Visitors Arrivals by Port of Entry, March-June 2019.....</i>	118
<u>Tabel</u> 8.3 <i>Table</i>	Tingkat Penghunian Kamar (TPK) Hotel Berbintang (persen) di Indonesia (persen), Maret- Juni 2019 <i>Room Occupancy Rate of Classified Hotel (percent) in Indonesia, (percent), March-June 2019.....</i>	119

Tabel 8.4 <i>Table</i>	Rata-rata Lama Menginap Tamu Asing dan Indonesia Pada Hotel Berbintang (hari) di Indonesia, Maret-Juni 2019 <i>Average Length of Stay of Foreign and Domestic Guests at Classified Hotels (days) in Indonesia, March -June 2019.....</i>	120
Tabel 8.5 <i>Table</i>	Tingkat Penghunian Kamar (TPK) Hotel Berbintang (persen) di Indonesia Menurut Klasifikasi Bintang (persen), Maret-Juni 2019 <i>Room Occupancy Rate of Classified Hotels (percent) in Indonesia by Hotel Classification (percent), March-June 2019.....</i>	121
Tabel 8.6 <i>Table</i>	Rata-rata Lama Menginap Tamu Asing dan Indonesia Pada Hotel Berbintang (hari) di 34 Provinsi Menurut Klasifikasi Bintang, Januari 2018-Juni 2019 <i>Average Length of Stay of Foreign and Domestic Guests at Classified Hotels (days) in 34 Province by Hotel Classification, January 2018-June 2019.....</i>	121
Tabel 8.7 <i>Table</i>	Banyaknya Usaha, Kamar, dan Tempat Tidur Dirinci Menurut Klasifikasi Akomodasi, 2018 <i>Number of Establishments, Rooms, and Beds by Accommodation Classification, 2018.....</i>	122
Tabel 8.8 <i>Table</i>	Rata-rata Pekerja per Usaha dan per Kamar, Serta Rata-rata Tamu per Hari Pada Usaha Akomodasi Dirinci Menurut Klasifikasi Akomodasi, 2018 <i>Average Workers per Establishments and per Room, and Average Guests per Day of Accommodation Establishments by Accommodation Classification, 2018.....</i>	122
Tabel 8.9 <i>Table</i>	Jumlah Penumpang Dalam Negeri Menurut Jenis Angkutan (ribu orang), Agustus 2016-Juni 2019 <i>Number of Domestic Passengers by Mode of Transportation (thousand persons), August 2016-June 2019.....</i>	123
Tabel 8.10 <i>Table</i>	Jumlah Barang Dalam Negeri yang Diangkut Menurut Jenis Angkutan (ribu ton), Januari 2017- Juni 2019 <i>Number of Domestic Cargo by Mode of Transportation (thousand tons), January 2017-June 2019.....</i>	124
Tabel 8.11 <i>Table</i>	Jumlah Sepeda Motor Menurut Provinsi (unit) 2016-2018 <i>Number of Motorcycles by Province (units), 2016-2018.....</i>	125

9. KEUANGAN DAN HARGA-HARGA **FINANCE AND PRICES**

Tabel 9.1 <i>Table</i>	Ringkasan Anggaran Pendapatan dan Belanja Negara (triliun rupiah), 2016-2019 <i>Summary of State National Budget (trillion rupiahs), 2016-2019.....</i>	129
Tabel 9.2 <i>Table</i>	Uang Beredar dan Perubahan Faktor-faktor yang Mempengaruhi uang beredar (miliar rupiah), 2013-2018 <i>Money Supply and Its Change of Affecting Factors (billion rupiahs), 2013-2018.....</i>	130
Tabel 9.3 <i>Table</i>	Perkembangan Harga Rata-rata Valuta Asing dan Harga Emas di Pasaran Jakarta (rupiah), Januari 2017-Juli 2019 <i>Average Prices of Foreign Currencies and Gold In Jakarta Market (rupiahs), January 2017-July 2019.....</i>	131
Tabel 9.4 <i>Table</i>	Indeks Harga Konsumen (IHK) dan Laju Inflasi Bulanan, Januari 2016-Juli 2019 <i>Consumer Price Index (CPI) and Monthly Inflation Rate, January 2016-July 2019.....</i>	132

<u>Tabel</u> 9.5 <i>Table</i>	Laju Inflasi Tahun ke Tahun Gabungan, Januari 2016-Juli 2019 <i>Composite Inflation Rate of Year on Year, January 2016-July 2019</i>	132
<u>Tabel</u> 9.6 <i>Table</i>	Inflasi Gabungan 82 Kota Menurut Kelompok Pengeluaran, April-Juli 2019 <i>Composite Inflation of 82 Cities by Group of Expenditure, April-July 2019</i>	133
<u>Tabel</u> 9.7 <i>Table</i>	Laju Inflasi Beberapa Negara, Maret-Juni 2019 <i>Inflation Rate For Several Countries, March-June 2019</i>	134
<u>Tabel</u> 9.8 <i>Table</i>	Harga Konsumen Beberapa Komoditas Pangan Bulanan (rupiah), Juli 2018-July 2019 <i>Monthly Consumer Prices of Several Foods Items (rupiahs), July 2018-July 2019</i>	135
<u>Tabel</u> 9.9 <i>Table</i>	Rata-rata Harga Gabah di Tingkat Penggilingan Menurut Kelompok Kualitas (rupiah/kg), Januari 2017-Juli 2019 <i>Average Price of Paddy at Huller Level by Quality Group (rupiahs/kg), January 2017-July 2019</i>	136
<u>Tabel</u> 9.10 <i>Table</i>	Rata-rata Harga Gabah di Tingkat Petani Menurut Kelompok Kualitas (rupiah/kg), Januari 2017-Juli 2019 <i>Average Price of Paddy at Farmer Level by Quality Group (rupiahs/kg), January 2017-July 2019</i>	137
<u>Tabel</u> 9.11 <i>Table</i>	Indeks Harga Perdagangan Besar Bulanan (2010=100), Desember 2018-Juli 2019 <i>Monthly Wholesale Price Indices (2010=100), December 2018-July 2019</i>	138
<u>Tabel</u> 9.12 <i>Table</i>	Indeks Harga Perdagangan Besar Konstruksi (2010=100), Desember 2018-Juli 2019 <i>Wholesale Price Indices for Construction (2010=100), December 2018-July 2019</i>	139
<u>Tabel</u> 9.13 <i>Table</i>	Nilai Tukar Petani Nasional Bulanan Menurut Sub Sektor (2012=100), April-Juli 2019 <i>Monthly Farmers Terms of Trade by Sub Sector (2012=100), April-July 2019</i>	140
<u>Tabel</u> 9.14 <i>Table</i>	Nilai Tukar Petani Nasional Bulanan di 33 Provinsi (2012=100), April-Juli 2019 <i>Monthly Farmers Terms of Trade in 33 Provinces (2012=100), April-July 2019</i>	142
<u>Tabel</u> 9.15 <i>Table</i>	Indeks Tendensi Bisnis Menurut Sektor, Triw. II 2018-Triw. II 2019 <i>Business Tendency Indices by Sector, Qrt. II 2018-Qrt. II 2019</i>	143
<u>Tabel</u> 9.16 <i>Table</i>	Indeks Tendensi Konsumen Menurut Variabel Pembentuknya, Triwulan II/2018-Triwulan II/2019 <i>Consumer Tendency Indices by Main Variables, Quarter II/2018-Quarter II/2019</i>	143

10. PENDAPATAN NASIONAL DAN REGIONAL NATIONAL AND REGIONAL INCOME

<u>Tabel</u> 10.1 <i>Table</i>	Produk Domestik Bruto Triwulanan Atas Dasar Harga Berlaku Menurut Lapangan Usaha (triliun rupiah), Triwulan III 2018-Triwulan II 2019 <i>Quarterly Gross Domestic Product at Current Market Prices by Industrial Origin (trillion rupiahs), Quarter III 2018-Quarter II 2019</i>	147
-----------------------------------	---	-----

Tabel 10.2 <i>Table</i>	Produk Domestik Bruto Triwulanan Atas Dasar Harga Konstan 2010 Menurut Lapangan Usaha (triliun rupiah), Triwulan III 2018-Triwulan II 2019 <i>Quarterly Gross Domestic Product at 2010 Constant Market Prices by Industrial Origin (trillion rupiahs), Quarter III 2018-Quarter II 2019.....</i>	148
Tabel 10.3 <i>Table</i>	Produk Domestik Bruto Triwulanan Atas Dasar Harga Berlaku Menurut Pengeluaran (triliun rupiah), Triw.III 2018-Triw.II 2019 <i>Quarterly Gross Domestic Product at Current Market Prices by Type of Expenditure (trillion rupiahs), Quarter III 2018-Quarter II 2019.....</i>	149
Tabel 10.4 <i>Table</i>	Produk Domestik Bruto Triwulanan Atas Dasar Harga Konstan 2010 Menurut Pengeluaran (triliun rupiah),Triw.III 2018-Triw.II 2019 <i>Quarterly Gross Domestic Product at 2010 Constant Market Prices by Type of Expenditure (trillion rupiahs), Quarter III 2018-Quarter II 2019.....</i>	149
Tabel 10.5 <i>Table</i>	Produk Domestik Bruto Atas Dasar Harga Berlaku Menurut Lapangan Usaha (miliar rupiah), 2017-2019 <i>Gross Domestic Product at Current Market Prices by Industrial Origin (billion rupiahs), 2017-2019.....</i>	150
Tabel 10.6 <i>Table</i>	Produk Domestik Bruto Atas Dasar Harga Konstan 2010 Menurut Lapangan Usaha (miliar rupiah), 2017-2019 <i>Gross Domestic Product at 2010 Constant Market Prices by Industrial Origin (billion rupiahs), 2017-2019.....</i>	151
Tabel 10.7 <i>Table</i>	Produk Domestik Bruto Atas Dasar Harga Berlaku Menurut Jenis Pengeluaran (miliar rupiah), 2016-2018 <i>Gross Domestic Product at Current Market Prices by Type of Expenditure (billion rupiahs), 2016-2018.....</i>	152
Tabel 10.8 <i>Table</i>	Produk Domestik Bruto Atas Dasar Harga Konstan 2010 Menurut Jenis Pengeluaran (miliar rupiah), 2016-2018 <i>Gross Domestic Product at 2000 Constant Market Prices by Type of Expenditure (billion rupiahs), 2016-2018.....</i>	152
Tabel 10.9 <i>Table</i>	Laju Pertumbuhan Produk Domestik Bruto Menurut Lapangan Usaha (persen), Triwulan II/2019 <i>Growth Rate of Gross Domestic Product by Industrial Origin (percent), Quarter II/2019.....</i>	153
Tabel 10.10 <i>Table</i>	Laju Pertumbuhan Komponen-komponen Produk Domestik Bruto Menurut Pengeluaran (persen), Triwulan II/2019 <i>Growth Rate of Gross Domestic Product by Type of Expenditure (percent), Quarter II/2019.....</i>	154
Tabel 10.11 <i>Table</i>	Produk Domestik Bruto, Pertumbuhan Ekonomi, dan Produk Domestik Bruto per Kapita, 1991-2019 <i>Gross Domestic Product, Economic Growth, and per Capita Gross Domestic Product, 1991-2019.....</i>	155
Tabel 10.12 <i>Table</i>	Produk Domestik Regional Bruto dan Peranan PDRB Provinsi Terhadap 33 Provinsi Atas Dasar Harga Berlaku, 2017-2018 <i>Gross Regional Domestic Product and Provincial GRDP Share to 33 Province at Current Market Prices, 2017-2018.....</i>	156
Tabel 10.13 <i>Table</i>	Produk Domestik Regional Bruto dan Laju Pertumbuhan PDRB Provinsi Atas Dasar Harga Konstan 2010, 2017-2018 <i>Growth Rate at Constant Market Prices 2010, 2017-2018.....</i>	157
Tabel 10.14 <i>Table</i>	Kabupaten/Kota dengan Produk Domestik Regional Bruto per Kapita Tertinggi dan Terendah di Tiap Provinsi (juta rupiah), 2018 <i>Regencies/Municipalities with the Highest and the Lowest Gross Regional Domestic Product per Capita in Each Province (million rupiah), 2018.....</i>	158

Penjelasan Umum Explanatory Notes

Tanda-tanda, satuan-satuan dan singkatan lainnya yang digunakan dalam *booklet* ini adalah sebagai berikut:

Symbols, measurement units, and acronyms which are used in this booklet, are as follows:

1. TANDA-TANDA/SYMBOLS

Data belum tersedia/ <i>Data is not available yet</i>	: (kosong/empty)
Data tidak tersedia/ <i>Data is not available</i>	: —
Data dapat diabaikan/ <i>Data is negligible</i>	: 0
Tanda decimal/ <i>Decimal point</i>	: ,
Angka sementara/ <i>Preliminary figures</i>	: *
Angka sangat sementara/ <i>Very preliminary figures</i>	: **
Angka sangat sangat sementara/ <i>Excessively preliminary figures</i>	: ***
Angka Revisi/ <i>Revised Figures</i>	: r

2. SATUAN/UNITS

barel/ <i>barrel</i>	: 158,99 liter/ <i>liters</i> = 1/6,2898 m ³
hektar (ha)/ <i>hectare (ha)</i>	: 10 000 m ²
kilometer (km)/ <i>kilometres (km)</i>	: 1 000 meter/ <i>meters</i> (m)
kuintal/ <i>quintal</i>	: 100 kg
liter (untuk beras)/ <i>litre (for rice)</i>	: 0,80 kg
MMSCF	: 1/35,3 m ³
metrik ton (m.ton)/ <i>metric ton (m. ton)</i>	: 0,98421 <i>long ton</i> = 1 000 kg
ons/ <i>ounce</i>	: 100 gram/ <i>grams</i>
ton/ <i>ton</i>	: 1 000 kg

Satuan lain: buah, tangkai, butir, kaleng, batang, pohon, pulsa, ton kilometer (ton-km), jam, menit, persen (%).

Other units: unit, stalk, piece, tin, pieces, tree, pulse, ton-kilometres(ton-km), hour, minute, percent (%).

Perbedaan angka di belakang koma disebabkan oleh pembulatan angka.
The difference in decimal numbers is caused by rounding.

Penjelasan Teknis Indikator Utama Sosial-Ekonomi Indonesia

Booklet ini disusun dengan cara memilih sejumlah data dan informasi statistik penting yang telah diterbitkan oleh Badan Pusat Statistik RI dalam Publikasi Statistik Indonesia, Indikator Ekonomi, dan publikasi lainnya.

Untuk memudahkan pemanfaatan *booklet* ini, data dan informasi statistik tersebut dibagi ke dalam 10 bidang atau topik, yang kemudian diikuti dengan penjelasan istilah teknis yang ada di masing-masing bidang tersebut. Secara rinci pembagian dan uraian teknis tersebut diberikan berikut ini.

1. **Keadaan Geografi** meliputi: luas wilayah/provinsi dan jumlah daerah administrasi.
2. **Penduduk dan Ketenagakerjaan**: data penduduk meliputi: jumlah, kepadatan, umur, laju pertumbuhan, sedang data ketenagakerjaan meliputi: jumlah angkatan kerja, pengangguran, dan upah/gaji.
3. **Sosial** meliputi: data kelahiran, harapan hidup, balita, perkawinan, pendidikan, IPM, sumber air minum dan kemiskinan.
4. **Pengeluaran Konsumsi** meliputi: pengeluaran untuk konsumsi makanan dan bukan makanan.
5. **Pertanian** meliputi: luas panen dan produksi pertanian tanaman pangan, hortikultura, peternakan, perikanan dan kehutanan.
6. **Industri Manufaktur dan Konstruksi** meliputi: indeks produksi industri manufaktur besar dan sedang, dan konstruksi.
7. **Perdagangan Luar Negeri** meliputi: data ekspor menurut negara tujuan, komoditi, migas dan non-migas; impor menurut negara asal serta neraca perdagangan barang.
8. **Pariwisata dan Transportasi** meliputi: jumlah wisatawan menurut negara tempat tinggal, lama menginap dan tingkat penghunian kamar hotel, sedangkan data transportasi meliputi jumlah penumpang dan barang.
9. **Keuangan dan Harga-harga** meliputi: APBN, moneter, valuta asing, Indeks Harga Konsumen, Inflasi, Indeks Harga Perdagangan Besar, Nilai Tukar Petani, Indeks Tendensi Bisnis dan Indeks Tendensi Konsumen.
10. **Pendapatan Nasional dan Regional** meliputi: Produk Domestik Bruto, Produk Domestik Regional Bruto, dan pendapatan nasional per kapita.

Beberapa istilah teknis yang digunakan dalam *booklet* ini:

- **Daerah administrasi** adalah wilayah administrasi yang sudah memiliki dasar hukum yang sah menurut Departemen Dalam Negeri.
- **Desa tepi laut** adalah desa/kelurahan termasuk nagari atau lainnya yang memiliki wilayah yang berbatasan langsung dengan garis pantai/laut (atau merupakan desa pulau).
- **Desa bukan tepi laut** adalah desa/kelurahan termasuk nagari atau lainnya yang tidak berbatasan langsung dengan laut atau tidak mempunyai pesisir.
- **Penduduk Indonesia** adalah semua orang yang berdomisili di wilayah teritorial Republik Indonesia.
- **Kepadatan Penduduk** adalah jumlah penduduk di suatu daerah dibagi dengan luas daratan daerah tersebut, biasanya dinyatakan sebagai penduduk per km².
- **Laju pertumbuhan penduduk** adalah rata-rata tahunan laju perubahan jumlah penduduk di suatu daerah selama periode waktu tertentu.
- **Rasio jenis kelamin** adalah perbandingan antara banyaknya penduduk laki-laki dengan banyaknya penduduk perempuan pada suatu daerah dan waktu tertentu. Biasanya dinyatakan dengan banyaknya penduduk laki-laki untuk 100 penduduk perempuan.
- **Rumah Tangga** adalah seseorang atau sekelompok orang yang biasanya tinggal

bersama dalam suatu bangunan serta pengelolaan makan dari satu dapur. Satu rumah tangga dapat terdiri dari hanya satu anggota rumah tangga. Yang dimaksud makan dari satu dapur adalah jika pengurusan kebutuhan sehari-harinya dikelola bersama-sama menjadi satu.

- **Anggota Rumah Tangga** adalah semua orang yang biasanya bertempat tinggal di suatu rumah tangga, baik yang berada di rumah pada waktu pencacahan maupun yang sementara tidak ada.
- **Angkatan Kerja** adalah penduduk usia 15 tahun ke atas yang bekerja atau sementara tidak bekerja, dan yang sedang mencari pekerjaan.
- **Bekerja** adalah melakukan pekerjaan dengan maksud memperoleh atau membantu memperoleh pendapatan atau keuntungan dan lamanya bekerja paling sedikit 1 jam secara terus menerus dalam seminggu yang lalu (termasuk pekerja keluarga tanpa upah yang membantu dalam suatu usaha/kegiatan ekonomi).
- **Tingkat Partisipasi Angkatan Kerja** adalah perbandingan antara jumlah angkatan kerja dengan jumlah penduduk usia kerja.
- **Tingkat Pengangguran Terbuka** adalah perbandingan antara jumlah pencari kerja dengan jumlah angkatan kerja.
- **Pekerja Tidak Penuh** (dahulu disebut setengah pengangguran) adalah mereka yang bekerja di bawah jam kerja normal (kurang dari 35 jam seminggu).
- **Setengah penganggur** adalah mereka yang bekerja di bawah jam kerja normal (kurang dari 35 jam seminggu), dan masih mencari pekerjaan atau masih bersedia menerima pekerjaan (dahulu disebut setengah pengangguran terpaksa).
- **Pekerja paruh waktu** adalah mereka yang bekerja di bawah jam kerja normal (kurang dari 35 jam seminggu), tetapi tidak mencari pekerjaan atau tidak bersedia menerima pekerjaan lain (dahulu disebut setengah pengangguran sukarela).
- **Upah buruh** adalah pendapatan yang diterima buruh dalam bentuk uang, yang mencakup bukan hanya komponen upah/gaji pokok, tetapi juga lembur dan tunjangan-tunjangan yang diterima secara rutin/reguler (tunjangan transport, uang makan dan tunjangan lainnya sejauh diterima dalam bentuk uang), tidak termasuk Tunjangan Hari Raya (THR), tunjangan bersifat tahunan, kuartalan, tunjangan-tunjangan lain yang bersifat tidak rutin dan tunjangan dalam bentuk natura.
- **Angka Melek Huruf Dewasa** adalah perbandingan antara jumlah penduduk usia 15 tahun ke atas yang dapat membaca dan menulis, dengan jumlah penduduk usia 15 tahun ke atas.
- **Angka Partisipasi Sekolah (APS)** adalah perbandingan antara jumlah penduduk kelompok usia sekolah (7-12 th; 13-15 th; 16-18 th) yang bersekolah terhadap seluruh penduduk kelompok usia sekolah (7-12 th; 13-15 th; 16-18 th). Bersekolah adalah mereka yang perlu mengikuti pendidikan di jalur formal (SD/MI, SMP/MTs, SMA/SMK/MA atau PT) maupun non formal (paket A setara SD, paket B setara SMP atau paket C setara SMA).
- **Angka Harapan Hidup pada waktu lahir** adalah perkiraan lama hidup rata-rata penduduk dengan asumsi tidak ada perubahan pola mortalitas menurut umur.
- **IPM** adalah indeks komposit dari gabungan 4 (empat) indikator yaitu angka harapan hidup, angka melek huruf, rata-rata lama sekolah dan pengeluaran per kapita.
- **Angka Koefisien Gini** adalah ukuran pemerataan pendapatan yang dihitung berdasarkan kelas pendapatan. Angka koefisien Gini terletak antara 0 (nol) dan 1 (satu). Nol mencerminkan pemerataan sempurna dan satu menggambarkan ketidakmerataan sempurna.
- **Garis kemiskinan** adalah besarnya nilai rupiah pengeluaran per kapita setiap bulan untuk memenuhi kebutuhan dasar minimum makanan dan nonmakanan yang dibutuhkan oleh seorang individu untuk tetap berada pada kehidupan yang layak.
- **Penduduk miskin** adalah penduduk yang memiliki rata-rata pengeluaran per kapita per bulan dibawah Garis kemiskinan.
- **Luas panen** adalah luas tanaman sayuran, buah-buahan, biofarmaka, dan tanaman hias yang diambil hasilnya/dipanen pada periode pelaporan.
- **Produksi** adalah hasil menurut bentuk produk dari setiap tanaman sayuran, buah-buahan, biofarmaka dan tanaman hias yang diambil berdasarkan luas yang dipanen pada bulan/triulan laporan.
- **Tanaman sayuran tahunan** adalah tanaman sumber vitamin, garam mineral dan

lain-lain yang dikonsumsi dari bagian tanaman yang berupa daun dan atau buah yang berumur lebih dari satu tahun.

- **Tanaman buah-buahan tahunan** adalah tanaman sumber vitamin, garam mineral dan lain-lain yang dikonsumsi dari bagian tanaman yang berupa buah dan merupakan tanaman tahunan.
- **Tanaman Biofarmaka** adalah tanaman yang bermanfaat untuk obat-obatan, kosmetik dan kesehatan yang dikonsumsi atau digunakan dari bagian-bagian tanaman seperti daun, batang, buah, umbi (rimpang) ataupun akar.
- **Klasifikasi Baku Lapangan Usaha Indonesia (KBLI)** adalah klasifikasi lapangan usaha yang digunakan untuk mengelompokkan berbagai kegiatan ekonomi ke dalam lapangan usaha baik 2, 3 dan 5 digit
- **(q to q)** adalah pertumbuhan atas dasar harga konstan pada suatu triwulan dibandingkan dengan triwulan sebelumnya.
- **(y on y)** adalah pertumbuhan atas dasar harga konstan pada suatu triwulan dalam tahun tertentu dibandingkan dengan triwulan yang sama di tahun sebelumnya.
- **Negara utama** adalah Negara yang mempunyai nilai ekspor/impor terbesar.
- **Nilai FOB** adalah nilai barang ekspor tanpa asuransi dan angkutan.
- **Nilai CIF** adalah nilai barang impor termasuk asuransi dan angkutan.
- **Wisatawan mancanegara** adalah setiap pengunjung yang mengunjungi suatu Negara di luar tempat tinggalnya, didorong oleh satu atau beberapa keperluan tanpa bermaksud memperoleh penghasilan di tempat yang dikunjungi dan lamanya kunjungan tersebut tidak lebih dari satu tahun (12 bulan).
- **Akomodasi** adalah suatu usaha yang menggunakan suatu bangunan atau sebagian bangunan yang disediakan secara khusus, dan setiap orang dapat menginap, makan serta memperoleh pelayanan dan fasilitas lainnya dengan pembayaran. Akomodasi dibedakan antara hotel dan akomodasi lainnya. Ciri khusus dari hotel adalah mempunyai restoran yang berada di bawah manajemen hotel tersebut.
- **Hotel berbintang** yaitu hotel yang telah memenuhi persyaratan yang telah ditentukan seperti persyaratan fisik, bentuk pelayanan yang diberikan, kualifikasi tenaga kerja, jumlah kamar dan lainnya.
- **Hotel tidak berbintang** yaitu hotel yang tidak memenuhi persyaratan yang telah ditentukan.
- **Tingkat Penghunian Kamar (TPK) hotel** adalah persentase banyaknya malam kamar yang dihuni terhadap banyaknya malam kamar yang tersedia.
- **Rata-rata lamanya tamu menginap** adalah hasil bagi antara banyaknya malam tempat tidur yang terpakai dengan banyaknya tamu yang menginap di hotel dan akomodasi lainnya.
- **Uang Beredar** adalah uang yang beredar di luar Bank Indonesia, Bank-Bank Pencipta Uang Giral dan Kantor Bendahara Negara.
- **(M1)** Uang beredar dalam arti sempit adalah kewajiban sistem moneter yang terdiri atas uang kartal dan uang giral.
- **(M2)** Uang beredar dalam arti luas atau likuiditas perekonomian adalah kewajiban sistem moneter yang terdiri atas M1 dan uang kuasi.
- **Uang Kartal** terdiri atas uang kertas dan uang logam yang berlaku, tidak termasuk uang kas pada KPKN dan bank umum.
- **Uang Giral** terdiri atas rekening giro, kiriman uang, simpanan berjangka dan tabungan dalam rupiah yang sudah jatuh waktu, yang seluruhnya merupakan simpanan penduduk dalam rupiah pada sistem moneter.
- **Uang Kuasi** terdiri atas simpanan berjangka dan tabungan penduduk pada bank umum, baik dalam rupiah maupun valuta asing.
- **Indeks Harga Konsumen** adalah angka/indeks yang menunjukkan perbandingan relatif antara tingkat harga (konsumen/eceran) pada saat bulan survei dan harga tersebut pada bulan sebelumnya.
- **Inflasi** adalah indikator yang dapat memberikan informasi tentang dinamika perkembangan harga barang dan jasa yang dikonsumsi masyarakat.
- **Indeks Harga Perdagangan Besar** adalah angka indeks yang menggambarkan

besarnya perubahan harga pada tingkat harga perdagangan besar/harga grosir dari komoditas-komoditas yang diperdagangkan di suatu negara/daerah. Komoditas tersebut merupakan produksi dalam negeri yang dipasarkan di dalam negeri ataupun diekspor dan komoditas yang diimpor.

- **Nilai Tukar Petani** adalah perbandingan antara indeks harga yang diterima petani dengan indeks harga yang dibayar petani yang dinyatakan dalam persentase.
- **Indeks Tendensi Bisnis** merupakan salah satu indikator yang dapat memberikan informasi dini mengenai keadaan bisnis dan perekonomian dalam jangka pendek. Dalam Survei Tendensi Bisnis yang ditanyakan adalah perkembangan dunia bisnis secara umum dalam tiga bulan bersangkutan dibanding tiga bulan sebelumnya dan prospeknya untuk tiga bulan mendatang.
- **Indeks Tendensi Konsumen** bertujuan untuk memperoleh gambaran mengenai situasi bisnis dan perekonomian secara umum menurut pendapat konsumen, yang didasarkan pada daya beli konsumen dan juga pada persepsi konsumen mengenai kondisi bisnis dan perekonomian.
- **Produk Domestik Bruto** adalah satu indikator penting untuk mengetahui kondisi ekonomi di suatu negara dalam suatu periode tertentu.
- **Produk Domestik Bruto Perkapita** adalah Produk Domestik Bruto dibagi dengan penduduk pertengahan tahun.
- **Harga Berlaku** adalah nilai tambah barang dan jasa yang dihitung menggunakan harga yang berlaku pada setiap tahun.
- **Harga Konstan** adalah nilai tambah barang dan jasa yang dihitung menggunakan harga yang berlaku pada satu tahun tertentu sebagai tahun dasar.
- **Pengeluaran konsumsi rumah tangga** mencakup berbagai pengeluaran konsumsi akhir rumah tangga atas barang dan jasa untuk memenuhi kebutuhan individu ataupun kelompok secara langsung. Pengeluaran rumah tangga di sini mencakup pembelian untuk makanan dan bukan makanan (barang dan jasa) di dalam negeri maupun di luar negeri. Termasuk pula di sini pengeluaran lembaga nirlaba yang tujuan usahanya adalah untuk melayani keperluan rumah tangga.
- **Pengeluaran konsumsi pemerintah** mencakup pengeluaran pemerintah untuk belanja pegawai, penyusutan maupun belanja barang (termasuk biaya perjalanan, pemeliharaan dan pengeluaran rutin lainnya), baik yang dilakukan oleh pemerintah pusat maupun pemerintah daerah.
- **Pembentukan Modal Tetap Bruto** mencakup pengadaan, pembuatan dan pembelian barang modal. Barang modal dimaksud adalah barang-barang yang digunakan untuk proses produksi, tahan lama atau yang mempunyai umur pemakaian lebih dari satu tahun seperti bangunan, mesin-mesin dan alat angkut. Termasuk pula di sini perbaikan besar (berat) yang sifatnya memperpanjang umur atau mengubah bentuk atau kapasitas barang modal tersebut. Pengeluaran barang modal untuk keperluan militer tidak dicakup di sini tetapi digolongkan sebagai konsumsi pemerintah.
- **Ekspor barang dan jasa** merupakan transaksi perdagangan barang dan jasa dari penduduk (residen) ke bukan penduduk (non-residen).
- **Impor barang dan jasa** adalah transaksi perdagangan dari bukan penduduk ke penduduk. Ekspor atau impor barang terjadi pada saat terjadi perubahan hak kepemilikan barang antara penduduk dengan bukan penduduk (dengan atau tanpa perpindahan fisik barang tersebut).
- **Laju pertumbuhan Produk Domestik Bruto** diperoleh dari perhitungan PDB atas dasar harga konstan. Diperoleh dengan cara mengurangi nilai PDB pada tahun ke-n terhadap nilai pada tahun ke n-1 (tahun sebelumnya), dibagi dengan nilai pada tahun ke n-1, kemudian dikalikan dengan 100 persen. Laju pertumbuhan menunjukkan perkembangan agregat pendapatan dari satu waktu tertentu terhadap waktu sebelumnya.

Technical Explanation of Selected Socio-Economic Indicators of Indonesia

This booklet is arranged by choosing some statistical data and information which have been published by Statistics Indonesia (Badan Pusat Statistik) in Statistical Yearbook of Indonesia, Economic Indicators, and other publications.

To help the users, the statistical data and information are grouped into 10 categories and then followed by technical explanation of the definitions and glossaries used in each category. The categories are as followed.

1. **Geographical Situation** includes: number of administrative units, and total area province.
2. **Population and Man Power:** Data on population includes: population density, population by age group, population growth rate. Data on labor force includes: number of unemployment, wages/salaries, and minimum standard of living.
3. **Social** includes: birth rate, live expectancy, children under-five years, education, human development index, source of drinking water, and poverty.
4. **Expenditures** includes: food and non-food expenditures.
5. **Agriculture** includes: harvested area and agricultural production of food crops, horticulture, livestock, fishery and forestry.
6. **Manufacturing and Construction** include: Production Indices of large and medium manufacturing and construction.
7. **Foreign Trade** includes: exports by country of destination, by commodities, oil and non-oil exports, imports by country of origin, and balance of trade.
8. **Tourism and Transportation:** Data on tourism include: number of tourist by country of residence, length of stay, room occupancy rate; data on transportation includes: number of passengers and goods.
9. **Finance and Prices** include: government budget expenditure, monetary, foreign currencies, consumer price indices, inflation, wholesale price indices, farmer's terms of trade, consumer tendency index and business tendency index.
10. **National and Regional Income** include: Gross Domestic Product, Gross Regional Domestic Product, and per capita national income.

Some concepts and definitions used in this booklet:

- **Administrative area** is an area, which legalized by Ministry of Home Affairs.
- **Village coastal/waterfront** is the village including nagari or the other has area immediately adjacent to the shoreline/sea (or a village of the island).
- **Non coastal village** is the village including nagari, or other non-adjacen directly by the sea or have no coast.
- **Indonesian population** are all residents of the entire territory of Republic of Indonesia.
- **Population density** is average number of persons per square kilometer.
- **Population growth rate** is the rate at which a population is increasing (or decreasing) in a given year and expressed as a percentage of the base population.
- **Sex ratio** is the ratio of the number of males to the number of females in a given area and time, usually expressed as the number of males for every 100 females.

- **Household** is a group of person who usually live together in a building or housing unit who make common provision for food and other essentials of living. One household could consist of only one household member. Common provision for food means one organizing daily needs for all of household members.
- **Household Member** is a person who usually lives in a household regardless of their location at the time of enumeration.
- **Labor force or economically active** is population aged 15 years and over who were working, or have a job but were temporarily absent from work, and those who were looking for work.
- **The concept of working** means activity intended to earn income by doing work or helping to do work at least one hour continuously during the reference week (including unpaid family worker/s for any economic activity).
- **Labor force participation rate** is labor force as a percentage of the working age population.
- **Open unemployment rate** is unemployment as a percentage of labor force.
- **Worker who has Less than normal working hours** (it's called underemployment) is a person who worked under the normal working hours (less than 35 hours a week).
- **Underemployment** is a person who worked under the normal working hours (less than 35 hours a week), and is still looking for a job or available for work (it's called involuntary underemployment).
- **Part-time worker** is a person who worked under the normal working hours (less than 35 hours a week), but he is not looking for a job or unavailable for work (it's called voluntary underemployment).
- **Wage/Salary** is the income earned by labour covering not only all kinds of remuneration received regularly in monetary terms but also additional cash and other incentives (such as for transportation, lunch, and other incentives in cash) excluding regular bonuses, such as incentives for major religious festival days "Lebaran", and other incentives at the end of the year, quarterly incentives and other incentives in the form of nature.
- **Literacy Rate** is proportion of population aged 15 years and over who are able to read and write in Roman alphabetical or others.
- **School Enrollment** is the ratio between the total population of school age group (7-12 year; 13-15 year; 16-18 year) who attending school with population of school age group (7-12 year; 13-15 year; 16-18 year). Attending school is someone who is currently attending primary, secondary or tertiary education package A, package B or package C.
- **Life Expectancy** is average number of years that a member of a "cohort" of births would be expected to live if the cohort were subject to the mortality conditions expressed by a particular set of "age-specific mortality rates".
- **Human Development Index (HDI)** is a composite index of four indicators: life expectancy rate, literacy rate, average length of school participation, and per capita expenditures.
- **Gini Index** is the measure of income distribution calculated based on income classes. Gini ratio lies between null (zero), expresses 'perfect equality' and one (1), which expresses 'perfect inequality'.
- **Poverty line** is the value of per capita expenditure per month to provide basic food and non-food needs, needed by a person to stay in a proper living condition.
- **Poor people** is a person whose expenditure per capita per month is below the poverty line.
- **Harvested area** is area which vegetable, fruit, medicinal, and ornamental plant of crop harvested during the period of report.
- **Production** is the standard production quantity form of vegetable, fruit, medicinal and ornamental plant based on harvested area reported month/quarterly.

- **Annual vegetable plants** are plants which are the sources of vitamin, contained mineral salt, etc, consumed from the part of plant in the form of vegetable and more than one year of age.
- **Annual fruit plants** are plants which are the sources of vitamin, contained mineral salt, etc, consumed from the part of plant in the form of fruits and more than one year of age.
- **Medicinal plants** are plants which are usefull for medicine. It is consumed from parts of the plants such as leaf, flower, fruit, tubber and root.
- **Klasifikasi Baku Lapangan Usaha Indonesia (KBLI)** is classification of economic activities base on the **International Standard Industrial Classification (ISIC)** rev.3 that has been modified according to the local condition in Indonesia.
- **(q to q) quarter to quarter** is growth at constant prices on a quarter compared to the previous quarter.
- **(y on y) year on year** is growth at constant price on a quarter in a given year compared to same quarter a year earlier.
- **Major country** is country which recorded the biggest of export or import value.
- **Freight on Board (FOB) value** is the value of exports commodity excluded insurance and transportation costs.
- **Cost, Insurance and Fright (CIF) value** is the value of imports commodity included insurance and transportation costs.
- **A foreign visitor or foreign tourist** is any person visiting a country other than his usual place of residence for any reason other than for earning income in the country visited, and the length of stay is no more than one year (12 months).
- **An accommodation** is an establishment using a building or a part of a building, prepared commercially for any person to stay, eat and obtain service as well as other facilities.
- **A classified hotel** is an accommodation which meets specified standards regarding physical requirements, services provided, manpower qualifications, number of rooms available, etc.
- **A non-classified hotel** is an accommodation which has not met the requirements previously mentioned.
- **Room Occupancy Rate** is the number of roomnights occupied divided by the number of roomnights available, multiplied by 100 percent.
- **Average length of stay** is the number of bed-nights used divided by the number of guests staying at the accommodation.
- **Money Supply** is money that circulates outside of the Central Bank, Deposit Money Banks, and Government Payment office.
- **(M1)** The "money supply" in specific term is liabilities of the monetary system consisting of currency and demand deposits.
- **(M2)** The "money supply" in a broader term or "domestic liquidity" is liabilities of the monetary system consisting M1 and quasi money.
- **Currency consists** of legal bank notes and coins excluding cash in the government treasury offices and commercial banks.
- **Demand deposit** comprises current accounts, transfer, and matured time and savings deposits in rupiah, held by residents in the monetary system.
- **Quasi money** consists of time and savings deposits in rupiah and foreign currency held by residents in commercial banks.
- **The Consumer Price Index** is an index that shows relative ratio between price level (consumer/retail) on the survey's month and price level on the previous month.
- **Inflation** is an indicator that gives information about fluctuation of general price level of goods and services consumed by people.

- **The Wholesale Price Indices** are indices that describe the change of price at the wholesale price level of the commodities sold in a country or region. Those commodities are produced domestically or imported and traded domestically or exported.
- **The Farmer terms of Trade** is computed as the ratio of the index of prices received by farmers (IT) and the index of prices paid by farmers (IB).
- **Business Tendency Index** is one indicator that can provide early information about the state of business and the economy in the short term. In the Business Tendency Survey in question is the development of the business world in general in the corresponding three months earlier than three months and the prospect of the next three months.
- **Consumer Tendency Index** aims to get a picture of a business situation and general economic consumer opinion, based on consumer purchasing power and also on perceptions about business conditions and the economy.
- **Gross Domestic Product (GDP)** is an important economic indicator to show the economic condition of a country at certain period in time. GDP is defined as the total value added of all production units in a certain country for a certain period (usually one year).
- **Per Capita Gross Domestic Product** is GDP divided by the total mid-year population.
- **GDP at current prices** shows the value added of goods and services at current prices for a certain year.
- **GDP at constant prices** shows the value added of goods and services calculated at fix prices of a base year.
- **Household consumption expenditures** consist of expenditures incurred by households, which are used for both individual or collective needs. Household consumptions are classified into food and non-food (goods and services) expenditures that may take place in domestic or abroad. Expenditures here include expenditures of Nonprofit institutions serving households.
- **Government consumption expenditures** consist of expenditures for the compensation of employees, capital consumption (depreciation) and intermediate consumption (including travel allowance, maintenance cost, and other routine expenditures) spent by either central or local government.
- **Gross fixed capital formation** consists of resident producers acquisitions, less disposals, of fixed assets during a given period plus certain addition to the value of non produced assets done by the productive activity of producer or institutional units. Fixed assets are tangible and intangible assets produced as outputs from processes of production that are used by themselves and repeatedly, or continuously in process of production for more than one year. The expenditure for military purposes are classified as government expenditure not as capital formation.
- **Exports of goods and services** consist of transactions of goods and services from residents to non-residents.
- **Imports of goods and services** consist of transaction of goods and services from non-residents to residents. Exports and imports of goods occur when there are changes in ownership of goods between residents and nonresidents (with or without physical movements of goods across frontiers).
- **Growth rate of Gross Domestic Product (GDP)** is derived from GDP at constant market prices. It is obtained by subtracting the value of GDP year n with the value of GDP year $n-1$, divided by the value of GDP year $n-1$ then multiplied by 100 percent. The growth rate of GDP explains the income growth during the given period.

Peta Indonesia
Map of Indonesia

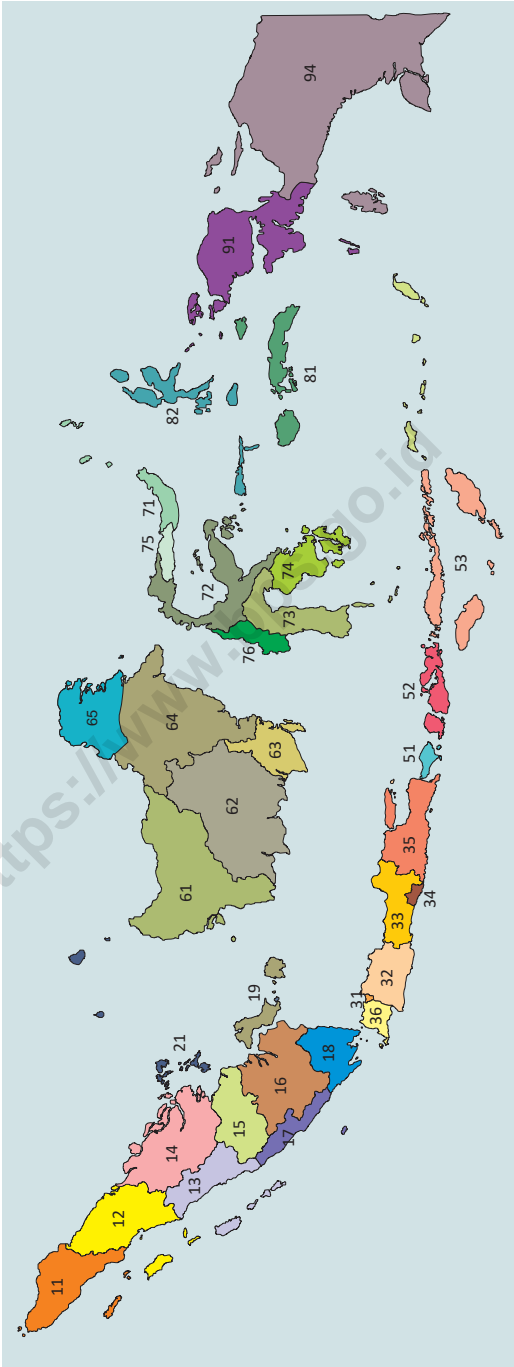

- 11 Aceh
- 12 Sumatera Utara
- 13 Sumatera Barat
- 14 Riau
- 15 Jambi
- 16 Sumatera Selatan
- 17 Bengkulu
- 18 Lampung
- 19 Kepulauan Bangka Belitung
- 21 Kepulauan Riau
- 31 DKI Jakarta
- 32 Jawa Barat
- 33 Jawa Tengah
- 34 DI Yogyakarta
- 35 Jawa Timur
- 36 Banten
- 51 Bali
- 52 Nusa Tenggara Barat
- 53 Nusa Tenggara Timur
- 61 Kalimantan Barat
- 62 Kalimantan Tengah
- 63 Kalimantan Selatan
- 64 Kalimantan Timur
- 65 Kalimantan Utara
- 71 Sulawesi utara
- 72 Sulawesi Tengah
- 73 Sulawesi Selatan
- 74 Sulawesi Tenggara
- 75 Gorontalo
- 76 Sulawesi Barat
- 81 Maluku
- 82 Maluku Utara
- 91 Papua
- 94 Papua



KEADAAN GEOGRAFI

GEOGRAPHICAL CONDITION

Jumlah Pulau Berdasarkan Kepulauan di Indonesia, 2018

Number of Islands in Indonesia, 2018

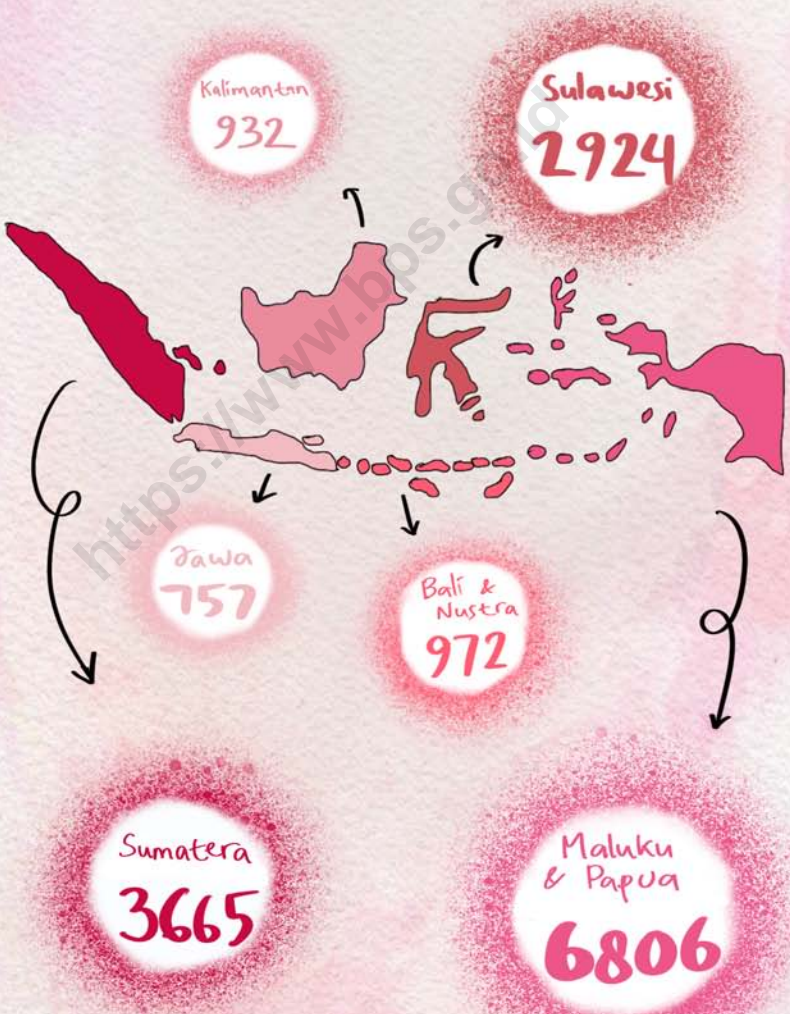

Tabel 1.1 Luas Wilayah, Panjang Perbatasan, dan Panjang Garis Pantai, 2006
 Table 1.1 Mainland Area, Borderlines Length, and Coastline Length, 2006

Jenis Data/Type of Data	Jumlah/Total
1. Luas Daratan/Land (km ²)	1 910 931,32
2. Luas Pulau Besar/Big Islands (km ²)	
a. Bali-NTB-NTT	73 070,48
b. Jawa/Java	129 438,28
c. Kalimantan	544 150,07
d. Maluku-Papua	494 956,85
e. Sulawesi	188 522,36
f. Sumatera	480 793,28
3. Luas Laut/Sea (km ²)	
a. Laut Teritorial/Territorial Sea	284 210,90
b. Zone Ekonomi Eksklusif <i>Exclusive Economic Zone</i>	2 981 211,00
c. Laut 12 Mil/12 Miles Sea	279 322,00
4. Panjang Perbatasan Dengan Negara Lain (km) <i>Borderlines With Other Countries (km)</i>	
a. Papua-Papua Nugini di Papua <i>Papua-Papua Nugini in Papua</i>	820,00
b. Kalimantan-Malaysia di Kalimantan <i>Kalimantan-Malaysia in Kalimantan</i>	2 004,00
c. NTT-Timor Leste di Timor <i>NTT-Timor Leste in Timor</i>	269,00
5. Panjang Garis Pantai/Coastline Length (km)	104 000,00

Sumber: Badan Informasi Geospasial
 Source: Geospatial Information Agency

Tabel 1.2 Luas Daratan dan jumlah Pulau Menurut Provinsi, 2018
Table Total Area and Number of Islands by Province, 2018

Provinsi/Province	Luas Daratan (km ²) ¹⁾ Land Area (km ²)	Persentase Terhadap Luas Indonesia Percentage to Indonesia	Jumlah Pulau ²⁾ Number of Islands
Aceh	57 956,00	3,02	331
Sumatera Utara	72 981,23	3,81	232
Sumatera Barat	42 012,89	2,19	211
Riau	87 023,66	4,54	161
Jambi	50 058,16	2,61	15
Sumatera Selatan	91 592,43	4,78	23
Bengkulu	19 919,33	1,04	10
Lampung	34 623,80	1,81	132
Kepulauan Bangka Belitung	16 424,06	0,86	556
Kepulauan Riau	8 201,72	0,43	1 994
DKI Jakarta	664,01	0,03	110
Jawa Barat	35 377,76	1,85	30
Jawa Tengah	32 800,69	1,71	72
DI Yogyakarta	3 133,15	0,16	33
Jawa Timur	47 799,75	2,49	431
Banten	9 662,92	0,50	81
Bali	5 780,06	0,30	33
Nusa Tenggara Barat	18 572,32	0,97	407
Nusa Tenggara Timur	48 718,10	2,54	532
Kalimantan Barat	147 307,00	7,68	243
Kalimantan Tengah	153 564,50	8,01	64
Kalimantan Selatan	38 744,23	2,02	172
Kalimantan Timur	129 066,64 ³⁾	6,73	419
Kalimantan Utara	75 467,70 ³⁾	3,94	34
Sulawesi Utara	13 851,64	0,72	287
Sulawesi Tengah	61 841,29	3,23	1 632
Sulawesi Selatan	46 717,48	2,44	314
Sulawesi Tenggara	38 067,70	1,99	527
Gorontalo	11 257,07	0,59	123
Sulawesi Barat	16 787,18	0,88	41
Maluku	46 914,03	2,45	1 286
Maluku Utara	31 982,50	1,67	856
Papua Barat	102 955,15	5,21	4 108
Papua	319 036,05	16,67	556
Indonesia	1 916 862,20	100,00	16 056

Sumber: Kementerian Dalam Negeri

Source: Ministry of Home Affairs

Catatan: ¹⁾ Berdasarkan Peraturan Menteri Dalam Negeri No. 137 Tahun 2017 tanggal 29 Desember 2017

²⁾ Berdasarkan informasi Kementerian Dalam Negeri Tahun 2018

Note: ¹⁾ Based on Minister of Home Affairs Regulation No.137/2017, December 29, 2017

²⁾ Based on information from Ministry of Home Affairs, 2018

Tabel 1.3 Jumlah Daerah Administrasi di Indonesia, 2008-2019
 Table Number of Administrative Units in Indonesia, 2008-2019

Bulan/Tahun Month/Year	Provinsi Provinces	Kabupaten Regencies	Kota Cities
Mei/May 2008 ²⁾	33	370	95
Desember/December 2008	33	387	96
Juni/June 2009	33	397	98
Desember/December 2009	33	399	98
Juni/June 2010	33	399	98
Desember/December 2010	33	399	98
April/April 2011 ²⁾	33	399	98
Desember/December 2011	33	399	98
Juni/June 2012	33	399	98
Juni/June 2013	34	405	98
April/April 2014	34	413	98
Juni/June 2014	34	416	98
Juni/June 2015	34	416	98
Juni/June 2016	34	416	98
Januari/January 2018	34	416	98
Mei/May 2019	34	416	98

Lanjutan Tabel 1.3/Continued Table 1.3

Bulan/Tahun Month/Year	Kabupaten+Kota Regencies+Cities	Kecamatan Sub Districts	Desa/Kelurahan Villages
Mei/May 2008 ²⁾	465	6 425	75 410
Desember/December 2008	485	6 520	75 666
Juni/June 2009	495	6 579	76 546
Desember/December 2009	497	6 651	76 983
Juni/June 2010	497	6 651	77 126
Desember/December 2010	497	6 699	77 548
April/April 2011 ²⁾	497	6 771	78 609
Desember/December 2011	497	6 773	78 558
Juni/June 2012	497	6 793	79 075
Juni/June 2013	503	6 909	79 939
April/April 2014	511	7 074	82 190
Juni/June 2014	514	7 024	81 626
Juni/June 2015	514	7 071	81 936
Juni/June 2016	514	7 145	82 395
Januari/January 2018	514	7 217	83 344
Mei/May 2019	514	7 240	83 706

Sumber: Peraturan Menteri Dalam Negeri Nomor 56 Tahun 2015 tanggal 29 Juni 2015

Source: Minister of Home Affairs Regulation Number 56/2015 June 29, 2015

Catatan: ²⁾ Penggabungan desa menjadi nagari di Provinsi Sumatera Barat

²⁾ Statistik Potensi Desa Indonesia

Note: ²⁾ Regrouping of Villages into Nagari in Sumatera Barat

²⁾ Village Potential Statistics of Indonesia

Tabel 1.4 Daerah Administrasi Menurut Provinsi di Indonesia, 2017
Table Number of Administrative Units by Province in Indonesia, 2017

Provinsi Province	Banyaknya/Total			
	Kabupaten ¹⁾ Regencies	Kota ¹⁾ Cities	Kecamatan ²⁾ Sub Districts	Desa/Kelurahan ²⁾ Villages
Aceh	18	5	289	6 509
Sumatera Utara	25	8	449	6 113
Sumatera Barat	12	7	179	1 160
Riau	10	2	169	1 876
Jambi	9	2	141	1 562
Sumatera Selatan	13	4	236	3 263
Bengkulu	9	1	128	1 515
Lampung	13	2	228	2 643
Kepulauan Bangka Belitung	6	1	47	391
Kepulauan Riau	5	2	70	416
DKI Jakarta	1	5	44	267
Jawa Barat	18	9	627	5 963
Jawa Tengah	29	6	573	8 559
DI Yogyakarta	4	1	78	438
Jawa Timur	29	9	666	8 501
Banten	4	4	155	1 552
Bali	8	1	57	716
Nusa Tenggara Barat	8	2	116	1 141
Nusa Tenggara Timur	21	1	307	3 323
Kalimantan Barat	12	2	174	2 132
Kalimantan Tengah	13	1	136	1 574
Kalimantan Selatan	11	2	152	2 008
Kalimantan Timur	7	3	103	1 032
Kalimantan Utara	4	1	53	482
Sulawesi Utara	11	4	171	1 838
Sulawesi Tengah	12	1	175	2 019
Sulawesi Selatan	21	3	307	3 054
Sulawesi Tenggara	15	2	222	2 336
Gorontalo	5	1	77	735
Sulawesi Barat	6	-	69	650
Maluku	9	2	118	1 238
Maluku Utara	8	2	116	1 196
Papua Barat	12	1	217	1 825
Papua	28	1	568	5 317
Indonesia	416	98	7 217	83 344

Sumber: ¹⁾ Peraturan Menteri Dalam Negeri Nomor 137 Tahun 2017 tanggal 29 Desember 2017

²⁾ Peraturan Kepala Badan Pusat Statistik Nomor 29 Tahun 2018 Tanggal 15 Januari 2018 tentang Perubahan Atas Peraturan Kepala Badan Pusat Statistik Nomor 55 Tahun 2017 tentang Kode dan Nama Wilayah Kerja Statistik Tahun 2017

Source: ¹⁾ Minister of Home Affairs Regulation Number 137/2017, December 29, 2017

²⁾ Chief Statistician Regulation Number 29/2018, January 15 2018, as a revision of Chief Statistician Regulation Number 55 of 2017 on Code and Name of Regional Level of Data Collection.

Tabel 1.5 Jumlah Desa/Kelurahan menurut Provinsi dan Letak Geografis, 2018
 Table Number of Villages by Province and Geographical Location, 2018

Provinsi/Province	Letak Geografis Geographical Location		Persentase Percentage	
	Tepi Laut Coastal Villages	Bukan Tepi Laut Non-Coastal Villages	Tepi Laut Coastal Villages	Bukan Tepi Laut Non-Coastal Villages
Aceh	723	5 785	11,11	88,89
Sumatera Utara	423	5 709	6,90	93,10
Sumatera Barat	132	1 143	10,35	89,65
Riau	254	1 621	13,55	86,45
Jambi	28	1 534	1,79	98,21
Sumatera Selatan	25	3 237	0,77	99,23
Bengkulu	184	1 330	12,15	87,85
Lampung	231	2 423	8,70	91,30
Kepulauan Bangka Belitung	160	231	40,92	59,08
Kepulauan Riau	355	61	85,34	14,66
DKI Jakarta	15	252	5,62	94,38
Jawa Barat	221	5 736	3,71	96,29
Jawa Tengah	355	8 204	4,15	95,85
DI Yogyakarta	33	405	7,53	92,47
Jawa Timur	655	7 841	7,71	92,29
Banten	133	1 419	8,57	91,43
Bali	175	541	24,44	75,56
Nusa Tenggara Barat	297	846	25,98	74,02
Nusa Tenggara Timur	1 018	2 335	30,36	69,64
Kalimantan Barat	158	1 979	7,39	92,61
Kalimantan Tengah	45	1 531	2,86	97,14
Kalimantan Selatan	165	1 843	8,22	91,78
Kalimantan Timur	156	882	15,03	84,97
Kalimantan Utara	56	426	11,62	88,38
Sulawesi Utara	783	1 055	42,60	57,40
Sulawesi Tengah	1 011	1 009	50,05	49,95
Sulawesi Selatan	527	2 522	17,28	82,72
Sulawesi Tenggara	954	1 400	40,53	59,47
Gorontalo	201	533	27,38	72,62
Sulawesi Barat	152	498	23,38	76,62
Maluku	1 064	176	85,81	14,19
Maluku Utara	934	262	78,09	21,91
Papua Barat	572	1 415	28,79	71,21
Papua	662	4 890	11,92	88,08
Indonesia	12 857	71 074	15,32	84,68

Sumber: Statistik Potensi Desa Indonesia, BPS

Source: Village Potential Statistics of Indonesia, BPS-Statistics Indonesia

PENDUDUK DAN KETENAGAKERJAAN POPULATION AND EMPLOYMENT

Bab
Unit
2

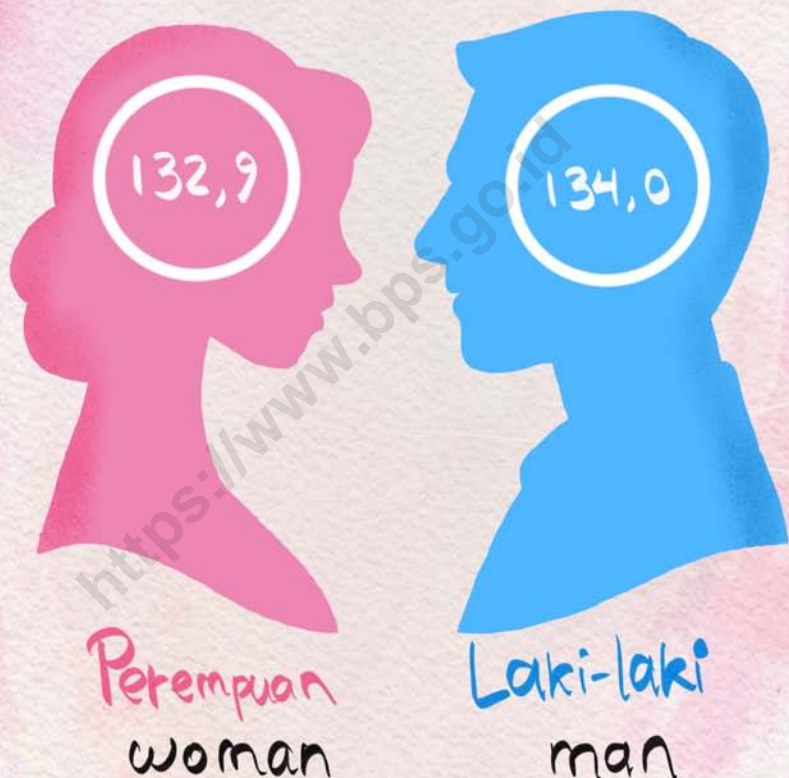

**Jumlah Penduduk di
Indonesia, 2019 (juta jiwa)**

*Population in Indonesia, 2019
(thousand persons)*

Tabel 2.1 Jumlah Penduduk Indonesia (ribu), 1930-2019
 Table Number of Population in Indonesia (thousand), 1930-2019

Tahun Year	Penduduk Population	Tahun Year	Penduduk Population	Tahun Year	Penduduk Population
1930	59 138	1966	107 645	1993	189 136
1940	68 632	1967	109 964	1994	192 217
1941	69 549	1968	112 377	1995 ²⁾	195 283
1942	70 478	1969	114 880	1996	198 320
1943	71 419	1970	117 469	1997	201 353
1944	72 373	1971 ¹⁾	119 208	1998	204 393
1945	73 340	1972	123 115	1999	207 437
1946	74 098	1973	126 088	2000 ¹⁾	205 133
1947	74 863	1974	129 083	2001	207 995
1948	75 636	1975	132 110	2002	210 898
1949	76 418	1976 ²⁾	135 190	2003	213 841
1950	77 207	1977	138 342	2004	216 826
1951	78 741	1978	141 579	2005	220 926
1952	80 329	1979	144 893	2006	224 228
1953	81 973	1980 ¹⁾	147 490	2007	227 579
1954	83 676	1981	151 315	2008	230 980
1955	85 472	1982	154 662	2009	234 432
1956	87 267	1983	158 083	2010 ¹⁾	237 641
1957	89 160	1984	161 580	2011	241 991
1958	91 122	1985 ²⁾	165 154	2012	245 425
1959	93 153	1986	167 881	2013	248 818
1960	95 259	1987	170 653	2014	252 165
1961 ¹⁾	97 085	1988	173 472	2015	255 462
1962	99 257	1989	176 336	2016	258 705
1963	101 221	1990 ¹⁾	179 379	2017	261 891
1964	103 271	1991	182 940	2018	265 015
1965	105 414	1992	186 043	2019	266 912

Sumber: Badan Pusat Statistik
 Source: BPS-Statistics Indonesia

Catatan: ¹⁾ Sensus Penduduk (SP)

²⁾ Survei Penduduk Antar Sensus (SUPAS)

- Penduduk pada tahun-tahun antara tahun SUPAS dan SP diperoleh dengan cara diinterpolasi
- Penduduk 2005-2009 dari hasil backcasting berdasarkan Laju Pertumbuhan Penduduk SP2000-SP2010
- Penduduk 2011-2019 dari hasil Proyeksi Penduduk

Note: ¹⁾ Population Census (PC)

²⁾ Intercensal Population Survey (IPS)

- Number of population in which years between IPS and PC were interpolated
- Number of population 2005-2009 taken from Backcasting result based on Population Growth Rate SP2000-SP2010
- Number of population 2011-2019 based on Population Projection

Tabel 2.2 Penduduk Menurut Kelompok Umur dan Jenis Kelamin di Indonesia (ribu), 2019
Table *Population by Age Group and Sex in Indonesia (thousand), 2019*

Kelompok Umur Age Group	Laki-laki Male	Perempuan Female	Laki-laki+Perempuan Male+Female
0-4	11 133,2	10 841,1	21 974,3
5-9	11 230,4	10 768,4	21 998,8
10-14	11 290,3	10 909,9	22 200,2
15-19	11 180,6	10 954,2	22 134,8
20-24	11 073,2	10 890,9	21 964,1
25-29	10 962,0	10 716,6	21 678,6
30-34	10 753,2	10 504,5	21 257,7
35-39	10 395,6	10 235,5	20 631,1
40-44	9 728,9	9 590,6	19 319,5
45-49	8 994,2	8 866,7	17 860,9
50-54	7 760,0	7 742,4	15 502,4
55-59	6 431,7	6 459,4	12 891,1
60-64	5 043,3	5 080,2	10 123,5
65-69	3 596,6	3 751,1	7 347,7
70-74	2 337,7	2 639,0	4 976,7
75+	2 114,7	2 935,8	5 050,5
Jumlah/Total	134 025,6	132 886,3	266 911,9

Sumber: Proyeksi Penduduk 2010-2035, BPS
 Source: *Population Projection 2010-2035, Statistics Indonesia*

Tabel 2.3 Penduduk Menurut Kelompok Umur dan Jenis Kelamin di Indonesia (ribu), 2018
Table *Population by Age Group and Sex in Indonesia (thousand), 2018*

Kelompok Umur Age Group	Laki-laki Male	Perempuan Female	Laki-laki+Perempuan Male+Female
0-4	12 107,1	11 622,5	23 729,6
5-9	12 199,0	11 679,5	23 878,5
10-14	11 732,1	11 146,6	22 878,7
15-19	11 378,7	10 864,2	22 242,9
20-24	11 097,1	10 726,2	21 823,3
25-29	10 630,7	10 494,6	21 125,3
30-34	10 270,3	10 257,9	20 528,2
35-39	10 017,5	10 164,0	20 181,5
40-44	9 594,1	9 551,3	19 145,4
45-49	8 718,1	8 657,3	17 375,4
50-54	7 488,9	7 536,5	15 025,4
55-59	6 120,9	6 205,7	12 326,6
60-64	4 688,9	4 663,9	9 352,8
65-69	3 141,5	3 224,4	6 365,9
70-74	1 938,9	2 279,7	4 218,6
75+	2 012,3	2 804,9	4 817,2
Jumlah/Total	133 136,1	131 879,2	265 015,3

Sumber: Proyeksi Penduduk 2010-2035, BPS
 Source: *Population Projection 2010-2035, Statistics Indonesia*

2.4 Penduduk Menurut Provinsi 1971, 1980, 1990, 2000 dan 2010 (ribu)
Population by Province 1971, 1980, 1990, 2000 and 2010 (thousand)

Provinsi/Province	1971	1980	1990	2000	2010
Aceh	2.008,6	2 611,3	3 416,2	3 929,2	4 494,4
Sumatera Utara	6.621,8	8 360,9	10 256,0	11 642,5	12 982,2
Sumatera Barat	2.793,2	3 406,8	4 000,2	4 248,5	4 846,9
Riau	1.641,5	2 168,5	3 304,0	3 907,8	5 538,4
Jambi	1.006,1	1 446,0	2 020,6	2 407,2	3 092,3
Sumatera Selatan	3.440,6	4 629,8	6 313,1	6 210,8	7 450,4
Bengkulu	519,3	768,1	1 179,1	1 455,5	1 715,5
Lampung	2.777,0	4 624,8	6 017,6	6 730,7	7 608,4
Kepulauan Bangka Belitung ¹⁾	-	-	-	900,0	1 223,3
Kepulauan Riau ²⁾	-	-	-	1 040,2	1 679,2
DKI Jakarta	4.579,3	6 503,4	8 259,3	8 361,1	9 607,8
Jawa Barat	21.623,5	27 453,5	35 384,3	35 724,1	43 053,7
Jawa Tengah	21.877,1	25 372,9	28 520,6	31 223,3	32 382,7
DI Yogyakarta	2.489,4	2 750,8	2 913,1	3 121,0	3 457,5
Jawa Timur	25.517,0	29 188,8	32 504,0	34 766,0	37 476,8
Banten ³⁾	-	-	-	8 098,3	10 632,2
Bali	2.120,3	2 469,9	2 777,8	3 150,1	3 890,8
Nusa Tenggara Barat	2.203,5	2 724,7	3 369,6	4 008,6	4 500,2
Nusa Tenggara Timur	2.295,3	2 737,2	3 268,6	3 823,1	4 683,8
Kalimantan Barat	2.019,9	2 486,1	3 229,2	4 016,3	4 396,0
Kalimantan Tengah	701,9	954,4	1 396,5	1 855,5	2 212,1
Kalimantan Selatan	1.699,1	2 064,6	2 597,6	2 984,0	3 626,6
Kalimantan Timur	733,8	1 218,0	1 876,7	2 451,9	3 553,1
Sulawesi Utara	1.718,5	2 115,4	2 478,1	2 000,9	2 270,6
Sulawesi Tengah	913,7	1 289,6	1 711,3	2 176,0	2 635,0
Sulawesi Selatan	5.180,6	6 062,2	6 981,6	7 159,2	8 034,8
Sulawesi Tenggara	714,1	942,3	1 349,6	1 820,4	2 232,6
Gorontalo	-	-	-	833,5	1 040,2
Sulawesi Barat ⁴⁾	-	-	-	891,6	1 158,6
Maluku	1.089,6	1 411,0	1 857,8	1 166,3	1 533,5
Maluku Utara ⁵⁾	-	-	-	815,1	1 038,1
Papua Barat ⁶⁾	-	-	-	529,7	760,4
Papua	923,4	1 173,9	1 648,7	1 684,1	2 833,4
Timor Timur	-	555,4	747,8	-	-
Indonesia	119 208,2	147 490,3	179 378,9	205 132,5	237 641,5

Sumber: Hasil Sensus Penduduk 1971, 1980, 1990 dan 2000, BPS

Source: Based on 1971, 1980, 1990, and 2000 Population Census, BPS-Statistics Indonesia

Catatan/Note: ¹⁾ Merupakan pecahan dari provinsi Sumatera Selatan/Split from the Sumatera Selatan province

²⁾ Merupakan pecahan dari provinsi Riau/Split from the Riau province

³⁾ Merupakan pecahan dari provinsi Jawa Barat/Split from the Jawa Barat province

⁴⁾ Merupakan pecahan dari provinsi Sulawesi Selatan/Split from the Sulawesi Selatan province

⁵⁾ Merupakan pecahan dari provinsi Maluku/Split from the Maluku province

⁶⁾ Merupakan pecahan dari provinsi Papua/Split from the Papua province

Tabel 2.5 Jumlah Penduduk Menurut Provinsi, Jenis Kelamin, Rasio Jenis Kelamin, dan Laju Pertumbuhan Penduduk (ribu), 2010
Number of Population by Province, Sex, Sex Ratio, and Growth Rate of Population (thousand), 2010

Provinsi Province	Laki-laki/Male (ribu/thousand)	Perempuan/Female (ribu/thousand)	Rasio Jenis Kelamin Sex Ratio	Laju Pertumbuhan Growth Rate
Aceh	2 249,0	2 245,5	100	2,36 ¹⁾
Sumatera Utara	6 483,4	6 498,8	100	1,10
Sumatera Barat	2 404,4	2 442,5	98	1,34
Riau	2 853,2	2 685,2	106	3,58
Jambi	1 581,1	1 511,2	105	2,56
Sumatera Selatan	3 792,7	3 657,7	104	1,85
Bengkulu	877,2	838,4	105	1,67
Lampung	3 916,6	3 691,8	106	1,24
Kepulauan Bangka Belitung	635,1	588,2	108	3,14
Kepulauan Riau	862,1	817,0	106	4,95
DKI Jakarta	4 870,9	4 736,8	103	1,41
Jawa Barat	21 907,0	21 146,7	104	1,90
Jawa Tengah	16 091,1	16 291,5	99	0,37
DI Yogyakarta	1 708,9	1 748,6	98	1,04
Jawa Timur	18 503,5	18 973,2	98	0,76
Banten	5 439,2	5 193,0	105	2,78
Bali	1 961,4	1 929,4	102	2,15
Nusa Tenggara Barat	2 183,6	2 316,7	94	1,17
Nusa Tenggara Timur	2 326,5	2 357,3	99	2,07
Kalimantan Barat	2 246,9	2 149,1	105	0,91
Kalimantan Tengah	1 153,7	1 058,3	109	1,79
Kalimantan Selatan	1 836,2	1 790,4	103	1,99
Kalimantan Timur	1 871,7	1 681,5	111	3,81
Sulawesi Utara	1 159,9	1 110,7	104	1,28
Sulawesi Tengah	1 350,8	1 284,2	105	1,95
Sulawesi Selatan	3 924,4	4 110,3	95	1,17
Sulawesi Tenggara	1 121,8	1 110,8	101	2,08
Gorontalo	521,9	518,3	101	2,26
Sulawesi Barat	581,5	577,1	101	2,68
Maluku	775,5	758,0	102	2,80
Maluku Utara	531,4	506,7	105	2,47
Papua Barat	402,4	358,0	112	3,71
Papua	1 505,9	1 327,5	113	5,39
Indonesia	119 630,9	118 010,4	101	1,49

Sumber: Hasil Sensus Penduduk 2010, BPS

Source: Based on 2010 Population Census, BPS-Statistics Indonesia

Catatan: ¹⁾ Laju pertumbuhan penduduk di Provinsi Aceh dihitung berdasarkan hasil 2005-2010 sedangkan provinsi lain berdasarkan 2000-2010

Note: ¹⁾ Population growth rate in Aceh Province is calculated based on 2005-2010 while the other provinces are based on 2000-2010

Tabel 2.6 Penduduk Menurut Provinsi dan Jenis Kelamin (ribu), 2016
Table *Population by Province and Sex (thousand), 2016*

Provinsi <i>Province</i>	Laki-laki <i>Male</i>	Perempuan <i>Female</i>	Laki-laki+Perempuan <i>Male+Female</i>
Aceh	2 545,1	2 551,1	5 096,2
Sumatera Utara	7 037,3	7 065,6	14 102,9
Sumatera Barat	2 617,2	2 642,3	5 259,5
Riau	3 336,9	3 164,1	6 501,0
Jambi	1 764,9	1 694,0	3 458,9
Sumatera Selatan	4 147,1	4 013,8	8 160,9
Bengkulu	971,3	933,5	1 904,8
Lampung	4 205,7	3 999,4	8 205,1
Kepulauan Bangka Belitung	728,6	673,2	1 401,8
Kepulauan Riau	1 035,5	992,7	2 028,2
DKI Jakarta	5 159,7	5 117,9	10 277,6
Jawa Barat	24 011,3	23 368,1	47 379,4
Jawa Tengah	16 871,2	17 147,9	34 019,1
DI Yogyakarta	1 839,9	1 881,0	3 720,9
Jawa Timur	19 288,2	19 787,1	39 075,3
Banten	6 221,6	5 981,5	12 203,1
Bali	2 115,0	2 085,1	4 200,1
Nusa Tenggara Barat	2 375,8	2 520,4	4 896,2
Nusa Tenggara Timur	2 577,9	2 625,6	5 203,5
Kalimantan Barat	2 475,6	2 386,1	4 861,7
Kalimantan Tengah	1 332,3	1 217,9	2 550,2
Kalimantan Selatan	2 056,1	1 999,4	4 055,5
Kalimantan Timur	1 836 293	1 664 939	3 501 232
Kalimantan Utara	353 529	312 804	666 333
Sulawesi Utara	1 243,4	1 193,5	2 436,9
Sulawesi Tengah	1 492,1	1 429,6	2 921,7
Sulawesi Selatan	4 204,1	4 402,3	8 606,4
Sulawesi Tenggara	1 282,3	1 268,7	2 551,0
Gorontalo	576,5	574,3	1 150,8
Sulawesi Barat	655,5	651	1 306,5
Maluku	865,1	850,4	1 715,5
Maluku Utara	616,8	580,8	1 185,9
Papua Barat	470,6	422,8	893,4
Papua	1 689,9	1 517,5	3 207,4
Indonesia	129 988,7	128 716,3	258 705,0

Sumber: Proyeksi Penduduk Indonesia 2010-2035, BPS

Source: *Population Projection 2010-2035, BPS-Statistics Indonesia*

Tabel 2.7 Penduduk Menurut Provinsi dan Jenis Kelamin (ribu), 2017
Table 2.7 Population by Province and Sex (thousand), 2017

Provinsi Province	Laki-laki Male	Perempuan Female	Laki-laki+Perempuan Male+Female
Aceh	2 592,2	2 597,3	5 189,5
Sumatera Utara	7 116,8	7 145,3	14 262,1
Sumatera Barat	2 649,6	2 671,9	5 321,5
Riau	3 416,3	3 241,6	6 657,9
Jambi	1 793,4	1 721,6	3 515,0
Sumatera Selatan	4 200,8	4 066,2	8 267,0
Bengkulu	986,1	948,2	1 934,3
Lampung	4 247,1	4 042,5	8 289,6
Kepulauan Bangka Belitung	744,0	686,9	1 430,9
Kepulauan Riau	1 062,7	1 020,0	2 082,7
DKI Jakarta	5 202,8	5 171,4	10 374,2
Jawa Barat	24 335,2	23 702,4	48 037,6
Jawa Tengah	16 988,1	17 269,8	34 257,9
DI Yogyakarta	1 860,9	1 901,3	3 762,2
Jawa Timur	19 397,9	19 895,1	39 293,0
Banten	6 344,5	6 103,7	12 448,2
Bali	2 138,4	2 108,1	4 246,5
Nusa Tenggara Barat	2 405,1	2 550,5	4 955,6
Nusa Tenggara Timur	2 619,2	2 668,1	5 287,3
Kalimantan Barat	2 510,7	2 421,8	4 932,5
Kalimantan Tengah	1 361,7	1 243,6	2 605,3
Kalimantan Selatan	2 089,4	2 030,4	4 119,8
Kalimantan Timur	1 874,8	1 700,6	3 575,5
Kalimantan Utara	366,7	324,4	691,1
Sulawesi Utara	1 255,6	1 205,4	2 461,0
Sulawesi Tengah	1 514,4	1 451,9	2 966,3
Sulawesi Selatan	4 246,1	4 444,2	8 690,3
Sulawesi Tenggara	1 308,6	1 293,8	2 602,4
Gorontalo	585,2	583,0	1 168,2
Sulawesi Barat	667,9	663,1	1 331,0
Maluku	879,7	865,0	1 744,7
Maluku Utara	616,8	592,5	1 209,3
Papua Barat	482,0	433,4	915,4
Papua	1 718,5	1 546,7	3 265,2
Indonesia	131 579,2	130 311,7	261 890,9

Sumber: Proyeksi Penduduk Indonesia 2010 - 2035, BPS
 Source: Population Projection 2010-2035, BPS-Statistics Indonesia

Tabel 2.8 Penduduk Menurut Provinsi dan Jenis Kelamin (ribu), 2018
Table *Population by Province and Sex (thousand), 2018*

Provinsi <i>Province</i>	Laki-laki <i>Male</i>	Perempuan <i>Female</i>	Laki-laki+Perempuan <i>Male+Female</i>
Aceh	2 638,4	2 642,9	5 281,3
Sumatera Utara	7 193,2	7 222,2	14 415,4
Sumatera Barat	2 681,1	2 701,0	5 382,1
Riau	3 495,7	3 319,2	6 814,9
Jambi	1 821,4	1 748,9	3 570,3
Sumatera Selatan	4 252,8	4 117,5	8 370,3
Bengkulu	1 000,6	962,7	1 963,3
Lampung	4 286,7	4 083,8	8 370,5
Kepulauan Bangka Belitung	759,3	700,6	1 459,9
Kepulauan Riau	1 089,4	1 047,1	2 136,5
DKI Jakarta	5 244,7	5 222,9	10 467,6
Jawa Barat	24 652,6	24 031,1	48 683,7
Jawa Tengah	17 101,8	17 389,0	34 490,8
DI Yogyakarta	1 881,5	1 921,4	3 802,9
Jawa Timur	19 502,2	19 998,7	39 500,9
Banten	6 465,2	6 224,5	12 689,7
Bali	2 161,6	2 130,6	4 292,2
Nusa Tenggara Barat	2 433,7	2 580,0	5 013,7
Nusa Tenggara Timur	2 660,6	2 710,9	5 371,5
Kalimantan Barat	2 544,9	2 456,8	5 001,7
Kalimantan Tengah	1 391,1	1 269,1	2 660,2
Kalimantan Selatan	2 122,0	2 060,7	4 182,7
Kalimantan Timur	1 913,0	1 735,9	3 648,8
Kalimantan Utara	380,0	336,4	716,4
Sulawesi Utara	1 267,5	1 216,9	2 484,4
Sulawesi Tengah	1 536,4	1 474,0	3 010,4
Sulawesi Selatan	4 286,9	4 485,1	8 772,0
Sulawesi Tenggara	1 334,7	1 319,0	2 653,7
Gorontalo	593,9	591,6	1 185,5
Sulawesi Barat	680,4	675,2	1 355,6
Maluku	894,3	879,5	1 773,8
Maluku Utara	628,5	604,1	1 232,6
Papua Barat	493,4	444,1	937,5
Papua	1 746,7	1 575,8	3 322,5
Indonesia	133 136,1	131 879,2	265 015,3

Sumber: Proyeksi Penduduk Indonesia 2010 - 2035, BPS
 Source: *Population Projection 2010-2035, BPS-Statistics Indonesia*

Tabel 2.9 Penduduk Menurut Provinsi dan Jenis Kelamin (ribu), 2019
Table Population by Province and Sex (thousand), 2019

Provinsi Province	Laki-laki Male	Perempuan Female	Laki-laki+Perempuan Male+Female
Aceh	2 656,1	2 660,2	5 316,3
Sumatera Utara	7 312,2	7 327,2	14 639,4
Sumatera Barat	2 727,0	2 752,5	5 479,5
Riau	3 497,0	3 338,1	6 835,1
Jambi	1 813,5	1 752,7	3 566,2
Sumatera Selatan	4 308,1	4 189,1	8 497,2
Bengkulu	1 004,6	967,2	1 971,8
Lampung	4 327,8	4 129,8	8 457,6
Kepulauan Bangka Belitung	748,5	702,6	1 451,1
Kepulauan Riau	1 144,7	1 096,9	2 241,6
DKI Jakarta	5 241,2	5 262,9	10 504,1
Jawa Barat	24 845,5	24 177,7	49 023,2
Jawa Tengah	17 144,9	17 407,6	34 552,5
DI Yogyakarta	1 911,3	1 957,3	3 868,6
Jawa Timur	19 619,2	20 125,6	39 744,8
Banten	6 470,2	6 244,1	12 714,3
Bali	2 195,4	2 166,6	4 362,0
Nusa Tenggara Barat	2 522,6	2 629,8	5 152,4
Nusa Tenggara Timur	2 693,7	2 743,5	5 437,2
Kalimantan Barat	2 563,4	2 482,3	5 045,7
Kalimantan Tengah	1 377,2	1 272,6	2 649,8
Kalimantan Selatan	2 131,4	2 084,9	4 216,3
Kalimantan Timur	1 882,5	1 737,2	3 619,7
Kalimantan Utara	368,0	336,4	695,6
Sulawesi Utara	1 270,7	1 223,4	2 494,1
Sulawesi Tengah	1 546,8	1 495,3	3 042,1
Sulawesi Selatan	4 313,3	4 506,2	8 819,5
Sulawesi Tenggara	1 333,9	1 329,8	2 663,7
Gorontalo	588,8	587,6	1 176,4
Sulawesi Barat	682,8	676,4	1 359,2
Maluku	891,4	877,1	1 768,5
Maluku Utara	629,4	606,3	1 235,7
Papua Barat	506,4	457,2	963,6
Papua	1 756,1	1 591,0	3 347,1
Indonesia	134 025,6	132 886,3	266 911,9

Sumber: Proyeksi Penduduk Indonesia 2010 - 2035, BPS
 Source: Population Projection 2010-2035, BPS-Statistics Indonesia

Tabel 2.10 Persentase dan Kepadatan Penduduk Menurut Provinsi, 2010 dan 2018
 Table Percentage and Population Density by Province, 2010 and 2018

Provinsi/Province	Persentase Penduduk Percentage to Total Population		Kepadatan Penduduk ¹⁾ per km ² Population Density per km ²	
	2010	2018	2010	2018
Aceh	1,90	1,99	78	91
Sumatera Utara	5,46	5,44	179	198
Sumatera Barat	2,04	2,03	116	128
Riau	2,34	2,57	64	78
Jambi	1,30	1,35	62	71
Sumatera Selatan	3,14	3,16	82	91
Bengkulu	0,72	0,74	86	99
Lampung	3,20	3,16	220	242
Kepulauan Bangka Belitung	0,52	0,55	75	89
Kepulauan Riau	0,71	0,81	206	260
DKI Jakarta	4,04	3,95	14 518	15764
Jawa Barat	18,12	18,37	1 222	1376
Jawa Tengah	13,60	13,01	989	1052
DI Yogyakarta	1,45	1,43	1 107	1214
Jawa Timur	15,75	14,91	786	826
Banten	4,48	4,79	1 106	1313
Bali	1,64	1,62	676	743
Nusa Tenggara Barat	1,89	1,89	243	270
Nusa Tenggara Timur	1,97	2,03	97	110
Kalimantan Barat	1,85	1,89	30	34
Kalimantan Tengah	0,93	1,00	14	17
Kalimantan Selatan	1,53	1,58	94	108
Kalimantan Timur	1,50	1,38	17	28
Kalimantan Utara	-	0,27	-	9
Sulawesi Utara	0,95	0,94	164	179
Sulawesi Tengah	1,11	1,14	43	49
Sulawesi Selatan	3,38	3,31	173	188
Sulawesi Tenggara	0,94	1,00	59	70
Gorontalo	0,44	0,45	93	105
Sulawesi Barat	0,49	0,51	69	81
Maluku	0,65	0,67	33	38
Maluku Utara	0,44	0,47	33	39
Papua Barat	0,32	0,35	8	9
Papua	1,20	1,25	9	10
Indonesia	100,00	100,00	124	138

Sumber: Sensus Penduduk (SP) 2010 dan Proyeksi Penduduk Indonesia 2010–2035, BPS
 Source: 2010 Population Census and Indonesia Population Projection 2010–2035, BPS-Statistics

Catatan: ¹⁾ Menggunakan luas wilayah yang sama untuk menghitung kepadatan penduduk

Note: ¹⁾ Using the same total area (sq km) to calculate population density

Tabel 2.11 Kabupaten/Kota dengan Jumlah Penduduk Paling Sedikit dan Paling Banyak di Tiap Provinsi, 2010
The Smallest and the Biggest Number of Population in Regencies/ Cities by Province, 2010

Provinsi/Province	Kabupaten/Kota Regencies/Cities	Paling Sedikit Smallest Number	Kabupaten/Kota Regencies/Cities	Paling Banyak Biggest Number
Aceh	Kota Sabang	30 653	Kab. Aceh Utara	529 751
Sumatera Utara	Kab. Pakpak Barat	40 505	Kota Medan	2 097 610
Sumatera Barat	Kota Padang Panjang	47 008	Kota Padang	833 562
Riau	Kab. Kep. Meranti	176 290	Kota Pekanbaru	897 767
Jambi	Kota Sungai Penuh	82 293	Kota Jambi	531 857
Sumatera Selatan	Kota Pagar Alam	126 181	Kota Palembang	1 455 284
Bengkulu	Kab. Bengkulu Tengah	98 333	Kota Bengkulu	308 544
Lampung	Kota Metro	145 471	Kab. Lampung Tengah	1 170 717
Kepulauan Bangka Belitung	Kab. Belitung Timur	106 463	Kab. Bangka	277 204
Kepulauan Riau	Kab. Kep. Anambas	37 411	Kota Batam	944 285
DKI Jakarta	Kab. Kep. Seribu	21 082	Kota Jakarta Timur	2 693 896
Jawa Barat	Kota Banjar	175 157	Kab. Bogor	4 771 932
Jawa Tengah	Kota Magelang	118 227	Kab. Brebes	1 733 869
DI Yogyakarta	Kota Yogyakarta	388 627	Kab. Sleman	1 093 110
Jawa Timur	Kota Mojokerto	120 196	Kota Surabaya	2 765 487
Banten	Kota Cilegon	374 559	Kab Tangerang	2 834 376
Bali	Kab. Klungkung	170 543	Kota Denpasar	788 589
Nusa Tenggara Barat	Kab. Sumbawa Barat	114 951	Kab. Lombok Timur	1 105 582
Nusa Tenggara Timur	Kab. Sumba Tengah	62 485	Kab. Timor Tengah Selatan	441 155
Kalimantan Barat	Kab. Kayong Utara	95 594	Kota Pontianak	554 764
Kalimantan Tengah	Kab. Sukamara	44 952	Kab. Kotawaringin Timur	374 175
Kalimantan Selatan	Kab. Balangan	112 430	Kota Banjarmasin	625 481
Kalimantan Timur	Kab. Tana Tidung	15 202	Kota Samarinda	727 500
Sulawesi Utara	Kab. Bolaang Mongondow Selatan	57 001	Kota Manado	410 481
Sulawesi Tengah	Kab. Buol	132 330	Kab. Parigi Moutong	413 588
Sulawesi Selatan	Kab. Selayar	122 055	Kota Makassar	1 338 663
Sulawesi Tenggara	Kab. Konawe Utara	51 533	Kab. Kolaka	315 232
Gorontalo	Kab. Gorontalo Utara	104 133	Kab. Gorontalo	355 988
Sulawesi Barat	Kab. Mamuju Utara	134 369	Kab. Polewali Mandar	396 120
Maluku	Kab. Buru Selatan	53 671	Kab. Maluku Tengah	361 698
Maluku Utara	Kab. Halmahera Tengah	42 815	Kab. Halmahera Selatan	198 911
Papua Barat	Kab. Tambrauw	6 144	Kota Sorong	190 625
Papua	Kab. Supiori	15 874	Kota Jayapura	256 705

Sumber: Hasil Sensus Penduduk 2010, BPS

Source: Based on 2010 Population Census, BPS-Statistics Indonesia

Tabel 2.12 Jumlah Rumah Tangga dan Rata-rata Banyaknya Anggota Rumah Tangga Menurut Provinsi, 2016, 2017 dan 2018
Number of Households and Average Household Size by Province, 2016, 2017 and 2018

Provinsi/Province	Rumah Tangga (ribu) Households (thousand)			Rata-rata Anggota Rumah Tangga Average Household Size		
	2016	2017	2018	2016	2017	2018
Aceh	1 208,9	1 230,9	1 252,6	4,2	4,2	4,2
Sumatera Utara	3 295,0	3 331,3	3 366,3	4,3	4,3	4,3
Sumatera Barat	1 249,1	1 263,6	1 277,7	4,2	4,2	4,2
Riau	1 560,4	1 598,2	1 636,1	4,2	4,2	4,2
Jambi	861,1	874,9	888,5	4,0	4,0	4,0
Sumatera Selatan	1 985,3	2 011,0	2 035,9	4,1	4,1	4,1
Bengkulu	480,3	487,7	494,9	4,0	4,0	4,0
Lampung	2 082,0	2 102,6	2 122,3	3,9	3,9	3,9
Kepulauan Bangka Belitung	357,0	364,4	371,9	3,9	3,9	3,9
Kepulauan Riau	535,6	550,4	565,0	3,8	3,8	3,8
DKI Jakarta	2 685,3	2 710,6	2 735,1	3,8	3,8	3,8
Jawa Barat	12 585,1	12 751,7	12 915,3	3,8	3,8	3,8
Jawa Tengah	9 129,4	9 190,9	9 250,8	3,7	3,7	3,7
DI Yogyakarta	1 118,4	1 131,0	1 143,4	3,3	3,3	3,3
Jawa Timur	10 797,3	10 852,9	10 905,7	3,6	3,6	3,6
Banten	2 986,7	3 048,1	3 108,8	4,1	4,1	4,1
Bali	1 112,6	1 125,3	1 137,8	3,8	3,8	3,8
Nusa Tenggara Barat	1 360,4	1 376,5	1 392,2	3,6	3,6	3,6
Nusa Tenggara Timur	1 126,5	1 144,7	1 163,0	4,6	4,6	4,6
Kalimantan Barat	1 130,8	1 147,2	1 163,1	4,3	4,3	4,3
Kalimantan Tengah	661,2	675,6	690,0	3,9	3,9	3,9
Kalimantan Selatan	1 089,9	1 107,1	1 123,9	3,7	3,7	3,7
Kalimantan Timur	870,6	889,1	907,3	4,0	4,0	4,0
Kalimantan Utara	150,0	155,6	161,3	4,4	4,4	4,4
Sulawesi Utara	623,5	629,5	635,3	3,9	3,9	3,9
Sulawesi Tengah	688,0	698,4	708,8	4,2	4,2	4,2
Sulawesi Selatan	1 975,7	1 994,3	2 012,4	4,4	4,4	4,4
Sulawesi Tenggara	574,1	585,7	597,2	4,4	4,4	4,4
Gorontalo	270,2	274,3	278,4	4,3	4,3	4,3
Sulawesi Barat	291,8	297,3	302,8	4,5	4,5	4,5
Maluku	355,6	361,9	368,2	4,8	4,8	4,8
Maluku Utara	244,9	249,8	254,6	4,8	4,8	4,8
Papua Barat	197,3	202,1	207,0	4,5	4,5	4,5
Papua	745,4	758,8	771,8	4,3	4,3	4,3
Indonesia	66 385,4	67 173,4	67 945,5	3,9	3,9	3,9

Sumber: Statistik Indonesia, BPS

Source: *Statistical Yearbook of Indonesia, BPS-Statistics Indonesia*

Tabel 2.13 Perkiraan Penduduk Beberapa Negara (juta), 2014-2017
 Table Estimated Population of Selected Countries (million), 2014-2017

Negara/Country	2014	2015	2016	2017
Amerika Serikat/USA	317,7	319,9	322,2	324,5
Arab Saudi/Saudi Arabia	30,8	31,6	32,3	32,9
Australia	23,5	23,8	24,1	24,5
Bangladesh	159,4	161,2	163	164,7
Belanda/Netherlands	16,9	16,9	17	17
Belgia/Belgium	11,2	11,3	11,4	11,4
Brazil	204,2	206	207,7	209,3
Denmark	5,7	5,7	5,7	5,7
Federasi Rusia/Russian Federation	143,8	143,9	144	144
Filipina/Philippines	100,1	101,7	103,3	104,9
Finlandia/Finland	5,5	5,5	5,5	5,5
Hongkong/Hongkong SAR	7,2	7,2	7,3	7,4
India	1 293,90	1 309,10	1 324,20	1 339,20
Indonesia	252,2	255,5	258,7	261,9
Inggris/United Kingdom	65,0	65,4	65,8	66,2
Italia/Italy	59,6	59,5	59,4	59,4
Jepang/Japan	128,2	128	127,7	127,5
Jerman/Germany	81,5	81,7	81,9	82,1
Kamboja/Cambodia	15,3	15,5	15,8	16
Kanada/Canada	35,6	36	36,3	36,6
Kazakhstan	17,5	17,8	18	18,2
Korea Selatan/Korea, Rep. of	50,2	50,6	50,8	51
Kuwait	3,8	3,9	4,1	4,1
Malaysia	30,2	30,7	31,2	31,6
Meksiko/Mexico	124,2	125,9	127,5	129,2
Mesir/Egypt	91,8	93,8	95,7	97,6
Myanmar	51,9	52,4	52,9	53,4
Nigeria	176,5	181,2	186	190,9
Norwegia/Norway	5,1	5,2	5,3	5,3
Pakistan	185,5	189,4	193,2	197
Perancis/France	64,2	64,5	64,7	65
Singapura/Singapore	5,4	5,5	5,6	5,7
Srilanka	20,6	20,7	20,8	20,9
Swedia/Sweden	9,7	9,8	9,8	9,9
Thailand	68,4	68,7	68,9	69,0
Tiongkok/China	1 390,1	1 397,0	1 403,5	1 409,5
Venezuela	30,7	31,2	31,6	32,0
Vietnam	92,5	93,6	94,6	95,5

Sumber: Statistik Indonesia, BPS

Source: Statistical Yearbook of Indonesia, BPS-Statistics Indonesia

Tabel 2.14 Penduduk Usia 15 Tahun ke Atas Menurut Jenis Kegiatan Selama Seminggu yang Lalu (juta), 2017-2019
Population 15 Years of Age and Over by Type of Activity, During the Previous Week (million), 2017-2019

Jenis Kegiatan Selama Seminggu yang Lalu <i>Type of Activity During the Previous week</i>	2017		2018		2019
	Feb/Feb	Ags/Aug	Feb/Feb	Ags/Aug	Feb/Feb
Penduduk berumur 15 Tahun ke Atas/ <i>Population 15 Years of Age and Over</i>	190,59	192,08	193,54	194,78	196,46
Angkatan Kerja <i>Economically Active</i>	131,54	128,06	133,94	131,01	136,18
a. Bekerja/ <i>Working</i>	124,54	121,02	127,07	124,00	129,37
b. Pengangguran Terbuka <i>Unemployment</i>	7,01	7,04	6,87	7,00	6,82
Bukan Angkatan Kerja <i>Not Economically Active</i>	59,04	64,02	59,61	63,77	60,28
Pekerja Tak Penuh <i>Less than Normal Working Hour</i>	37,54	33,82	39,99	35,58	38,86
a. Paruh Waktu <i>Part-Time Worker</i>	28,05	24,67	30,28	27,37	29,33
b. Setengah Penganggur <i>Underemployment</i>	9,49	9,14	9,70	8,21	9,53

Sumber: Keadaan Angkatan Kerja di Indonesia, BPS
Source: Labor Force Situation In Indonesia, BPS-Statistics Indonesia

Tabel 2.15 Angkatan Kerja Menurut Golongan Umur dan Jenis Kelamin, 2018-2019
Economically Active Population by Age Group and Sex, 2018-2019

Golongan Umur <i>Age Group</i>	2018				2019	
	Februari/February		Agustus/August		Februari/February	
	Laki-laki <i>Male</i>	Perempuan <i>Female</i>	Laki-laki <i>Male</i>	Perempuan <i>Female</i>	Laki-laki <i>Male</i>	Perempuan <i>Female</i>
15-19	3 859 433	2 464 255	3 756 868	2 428 840	3 640 326	2 460 060
20-24	9 425 433	6 190 431	8 964 977	5 679 130	9 139 058	6 295 841
25-29	10 053 534	6 013 065	9 997 990	5 843 660	10 135 208	6 152 671
30-34	9 835 023	6 194 891	9 873 561	5 687 793	10 012 358	6 118 692
35-39	9 660 857	6 628 583	9 745 566	6 137 351	9 792 596	6 598 432
40-44	9 261 922	6 588 885	9 296 190	6 128 824	9 434 587	6 447 112
45-49	8 295 761	5 964 495	8 449 627	5 659 519	8 569 043	6 047 176
50-54	6 892 302	5 105 627	7 084 850	4 758 931	7 283 112	5 111 296
55-59	5 337 910	3 693 680	5 447 715	3 580 539	5 529 017	4 024 856
60+	7 576 364	4 896 648	7 782 077	4 701 633	8 045 390	5 346 201
Jumlah Total	80 198 539	53 740 560	80 399 421	50 606 220	81 580 695	54 602 337

Sumber: Keadaan Angkatan Kerja di Indonesia, BPS
Source: Labor Force Situation In Indonesia, BPS-Statistics Indonesia

Tabel 2.16 Persentase Penduduk yang Bekerja Menurut Tingkat Pendidikan Tertinggi yang Ditamatkan, 2017-2019
Table Percentage of Population Worked by Educational Attainment, 2017-2019

Tingkat Pendidikan Tertinggi yang Ditamatkan Educational Attainment	2017		2018		2019
	Februari	Agustus	Februari	Agustus	Februari
	February	August	February	August	February
1	17,19	16,32	16,40	15,48	15,97
2	25,03	25,80	25,40	25,21	24,53
3	18,16	17,94	18,00	18,08	17,76
4	27,35	27,86	28,22	29,05	29,16
5	12,26	12,07	11,97	12,18	12,57
Jumlah/Total	100,00	100,00	100,00	100,00	100,00
	<i>124 538 849</i>	<i>121 022 423</i>	<i>127 067 835</i>	<i>124 004 950</i>	<i>129 366 192</i>

Sumber: Keadaan Angkatan Kerja di Indonesia, BPS

Source: Labor Force Situation in Indonesia, BPS-Statistics Indonesia

Catatan/Note:

- a. Tidak/belum pernah sekolah/No schooling
b. Tidak/belum tamat SD/ Did Not Complete/Not Yet Completed Primary School
- SD/Primary School
- SLTP/Junior High School
- a. SMTA Umum/Senior High School (General)
b. SMTA Kejuruan/Senior High School (Vocational)
- a. Diploma I/II/III/Akademi/Diploma I/II/III/Academy
b. Universitas/University

Angka yang tercetak miring adalah jumlah penduduk yang bekerja

Figures in italic denote total working population

Tabel 2.17 Pengangguran Terbuka Menurut Golongan Umur dan Jenis Kelamin, 2018-2019
Table Unemployment by Age Group and Sex, 2018-2019

Golongan Umur Age Group	2018				2019	
	Februari/February		Agustus/August		Februari/February	
	Laki-laki Male	Perempuan Female	Laki-laki Male	Perempuan Female	Laki-laki Male	Perempuan Female
15-19	694 852	429 697	963 309	686 559	638 462	408 515
20-24	1 501 903	968 282	1 506 941	943 466	1 349 075	917 117
25-29	769 649	422 073	738 438	368 974	799 547	440 864
30-34	365 018	287 465	340 841	199 714	364 346	219 565
35-39	258 704	136 581	22 804	167 631	252 908	171 984
40-44	168 986	149 989	176 417	102 204	215 146	117 563
45-49	161 829	94 149	137 652	85 778	229 630	91 878
50-54	148 719	58 125	114 878	50 618	144 458	63 084
55-59	107 049	49 333	84 413	28 392	113 892	43 931
60+	65 779	33 082	4 904	27 386	152 202	82 673
Jumlah Total	4 242 488	2 628 776	4 339 969	2 660 722	4 259 666	2 557 174

Sumber: Keadaan Angkatan Kerja di Indonesia, BPS

Source: Labor Force Situation in Indonesia, BPS-Statistics Indonesia

Tabel 2.18 Pekerja Tak Penuh Menurut Golongan Umur dan Jenis Kelamin, 2018-2019
 Table 2.18 Worker Who Has Less Than Normal Working Hour by Age Group and Sex, 2018-2019

Golongan Umur Age Group	2018				2019	
	Februari/February		Agustus/August		Februari/February	
	Laki-laki Male	Perempuan Female	Laki-laki Male	Perempuan Female	Laki-laki Male	Perempuan Female
15-19	787 079	1 044 299	1 357 513	877 286	1 575 423	1 000 035
20-24	615 523	1 619 800	1 710 476	1 394 473	1 915 897	1 632 292
25-29	721 616	2 092 643	1 672 187	769 236	1 889 052	1 912 514
30-34	929 106	2 309 580	1 626 752	585 449	1 731 858	2 190 104
35-39	1 057 041	2 601 760	1 592 387	551 254	1 668 290	2 439 399
40-44	929 227	2 547 097	1 530 597	462 178	1 700 374	2 435 752
45-49	1 039 888	2 342 286	1 501 897	404 564	1 650 027	2 254 743
50-54	1 043 056	2 111 586	1 515 820	306 136	1 521 432	2 008 910
55-59	1 069 039	1 648 256	1 437 099	197 321	1 544 472	1 713 168
60+	2 481 903	2 694 643	3 098 054	178 173	3 245 614	2 835 244
Jumlah Total	10 673 478	21 011 950	17 042 782	5 726 070	17 042 782	20 422 161

Sumber: Keadaan Angkatan Kerja di Indonesia, BPS
 Source: Labor Force Situation In Indonesia, BPS-Statistics Indonesia

Tabel 2.19 Penduduk Usia 15 Tahun ke Atas yang Bekerja Selama Seminggu yang Lalu Menurut Lapangan Pekerjaan Utama, 2018-2019
 Table 2.19 Population 15 Years of Age and Over Who Worked During the Previous Week by Main Industry, 2018-2019

Pekerjaan Utama Main Industry	2018		2019			
	Februari/February		Agustus/August		Februari/February	
	Laki-laki Male	Perempuan Female	Laki-laki Male	Perempuan Female	Laki-laki Male	Perempuan Female
1	24 191 988	14 508 542	22 939 907	12 763 167	23 777 482	14 331 714
2	1 276 253	107 255	1 332 877	121 379	1 265 297	109 738
3	9 849 691	8 074 311	10 363 801	7 887 655	10 255 037	7 973 125
4	627 514	152 343	665 669	143 845	573 695	153 844
5	6 900 641	157 709	8 123 746	176 551	7 468 424	156 325
6	15 280 717	16 361 842	14 964 165	15 771 586	15 935 053	17 330 547
7	5 537 442	555 550	5 741 936	551 319	5 628 997	515 928
8	2 551 996	995 011	2 753 447	1 098 182	2 681 465	1 131 376
9	9 739 809	10 199 221	9 173 904	9 431 814	9 735 579	10 342 566
Jumlah Total	75 956 051	51 111 784	76 059 452	47 945 498	77 321 029	52 045 163

Sumber: Keadaan Angkatan Kerja di Indonesia, BPS
 Source: Labor Force Situation In Indonesia, BPS-Statistics Indonesia

Catatan/Note:

- Pertanian, kehutanan, perburuan dan perikanan
Agriculture, forestry, hunting and fisheries
- Pertambangan dan penggalan/Mining and quarrying
- Industri pengolahan/Manufacturing industry
- Listrik, gas dan air/Electricity, gas and water
- Bangunan/Construction
- Perdagangan besar, eceran, rumah makan dan hotel
Wholesale trade, retail trade, restaurant and hotel
- Angkutan, pergudangan dan komunikasi
Transportation, storage and communication
- Keuangan, asuransi, usaha persewaan bangunan, tanah dan jasa perusahaan
Financing, insurance, real estate, and business services
- Jasa kemasyarakatan, sosial dan perorangan
Community, social and personal services

Tabel
Table 2.20

Penduduk Usia 15 Tahun ke Atas yang Bekerja Menurut Provinsi,
2017-2019
*Population 15 Years of Age and Over Who are in Working by Province,
2017-2019*

Provinsi/Province	2017		2018		2019
	Feb/Feb	Agt/Aug	Feb/Feb	Agt/Aug	Feb/Feb
Aceh	2 158 099	2 138 512	2 200 119	2 203 717	2 322 729
Sumatera Utara	6 286 296	6 365 989	6 823 195	6 728 431	736 486
Sumatera Barat	2 465 974	2 344 972	2 590 028	2 410 450	2 544 801
Riau	2 947 871	2 781 021	3 107 557	2 915 597	3 112 774
Jambi	1 726 578	1 657 817	1 778 964	1 721 362	1 720 665
Sumatera Selatan	4 083 217	3 942 534	4 193 020	3 963 870	4 166 823
Bengkulu	1 004 559	932 976	1 005 457	963 463	113 245
Lampung	4 082 131	3 896 230	4 205 457	4 060 377	4 233 555
Kepulauan Bangka Belitung	695 988	672 618	729 593	701 366	712 230
Kepulauan Riau	985 619	896 931	996 994	901 019	972 575
DKI Jakarta	5 169 165	4 509 171	5 139 085	4 726 779	5 167 923
Jawa Barat	20 722 338	20 551 575	20 916 457	20 779 888	2 199 414
Jawa Tengah	17 443 572	17 186 674	17 463 137	17 245 548	17 805 261
DI Yogyakarta	2 055 892	2 053 168	2 076 441	2 118 392	213 814
Jawa Timur	20 034 299	20 099 220	20 195 246	20 449 949	20 762 554
Banten	5 506 955	5 077 400	5 615 361	5 332 496	5 676 224
Bali	2 437 494	2 398 307	2 584 943	2 490 870	2 509 316
Nusa Tenggara Barat	2 423 450	2 316 720	2 375 811	2 154 124	240 895
Nusa Tenggara Timur	2 422 809	2 320 061	2 482 878	2 411 533	2 457 848
Kalimantan Barat	2 399 373	2 303 198	2 454 289	2 346 881	246 727
Kalimantan Tengah	1 327 871	1 222 707	1 352 813	1 301 002	1 368 998
Kalimantan Selatan	2 076 487	1 975 161	2 106 333	2 021 666	2 169 869
Kalimantan Timur	1 535 296	1 540 675	1 690 093	1 618 285	1 773 371
Kalimantan Utara	307 812	312 416	331 351	3 234	335 601
Sulawesi Utara	1 181 911	1 040 826	1 177 498	1 095 145	1 128 677
Sulawesi Tengah	1 510 782	1 374 214	1 520 304	1 451 491	1 493 796
Sulawesi Selatan	3 801 407	3 598 663	3 949 296	3 774 924	3 934 557
Sulawesi Tenggara	1 221 884	1 160 974	1 250 729	1 207 488	1 258 102
Gorontalo	568 539	524 316	599 844	555 533	607 736
Sulawesi Barat	622 641	595 004	647 032	619 395	660 257
Maluku	709 363	642 061	715 216	700 143	712 118
Maluku Utara	530 271	488 715	560 603	515 615	517 249
Papua Barat	408 517	402 526	435 023	417 544	436 739
Papua	1 684 389	1 699 071	1 797 668	1 777 207	1 746 963
Indonesia	124 538 849	121 022 423	127 067 835	124 004 950	129 366 192

Sumber: Keadaan Angkatan Kerja di Indonesia, BPS

Source: Labor Force Situation In Indonesia, BPS-Statistics Indonesia

Tabel
Table 2.21

Penduduk Usia 15 Tahun ke Atas yang Termasuk Pengangguran Terbuka Menurut Provinsi dan Jenis Kelamin, 2018-2019
Population 15 Years of Age and Over Who are in Unemployment by Province and Sex, 2018-2019

Provinsi Province	2018				2019	
	Februari/February		Agustus/August		Februari/February	
	Laki-laki Male	Perem- puan Female	Laki-laki Male	Perem- puan Female	Laki-laki Male	Perem- puan Female
Aceh	76 372	77 756	85 738	63 985	71 652	64 424
Sumatera Utara	212 349	191 610	224 923	171 104	234 638	179 678
Sumatera Barat	84 817	67 424	73 865	67 815	75 380	66 864
Riau	112 383	76 029	110 014	82 787	107 711	75 987
Jambi	39 347	28 119	38 055	3 102	39 450	25 226
Sumatera Selatan	106 708	68 750	107 547	6 754	105 417	67 621
Bengkulu	14 723	13 221	18 395	16 666	12 908	13 106
Lampung	140 069	50 373	103 246	68 443	106 499	6 810
Kepulauan Bangka Belitung	15 416	11 931	16 559	9 993	15 486	9 491
Kepulauan Riau	40 232	28 327	50 225	18 888	43 765	22 792
DKI Jakarta	190 222	99 896	207 657	107 184	148 901	130 687
Jawa Barat	1 160 342	697 083	1 191 278	656 956	1 192 607	649 149
Jawa Tengah	514 102	256 982	50 562	308 727	555 563	228 146
DI Yogyakarta	33 868	31 737	40 738	32 612	34 357	28 534
Jawa Timur	481 276	328 173	526 363	324 111	495 618	330 648
Banten	361 174	111 580	336 336	160 396	327 332	138 475
Bali	14 494	7 851	25 007	9 478	24 168	694
Nusa Tenggara Barat	52 832	30 378	51 199	32 058	47 821	33 472
Nusa Tenggara Timur	47 998	28 328	42 999	31 749	41 513	3 716
Kalimantan Barat	63 775	42 565	62 767	41 751	68 287	38 303
Kalimantan Tengah	24 684	19 732	30 025	24 372	28 380	18 809
Kalimantan Selatan	62 780	21 698	64 277	31 001	57 995	20 731
Kalimantan Timur	78 242	46 925	72 875	41 438	77 779	48 750
Kalimantan Utara	10 767	5 505	1 181	5 987	14 133	6 548
Sulawesi Utara	41 764	34 625	44 797	35 867	38 533	25 574
Sulawesi Tengah	23 002	27 080	28 526	22 955	31 969	22 874
Sulawesi Selatan	115 736	109 149	128 869	84 236	126 123	99 158
Sulawesi Tenggara	15 820	20 074	20 824	199	21 940	16 452
Gorontalo	12 409	10 142	11 572	11 775	1 161	10 794
Sulawesi Barat	6 504	9 740	10 639	9 588	5 903	3 779
Maluku	29 596	27 362	27 899	26 992	28 179	24 642
Maluku Utara	13 104	14 265	12 728	13 103	17 311	10 420
Papua Barat	14 728	11 401	19 591	8 495	13 579	10 743
Papua	30 853	22 965	37 006	2 175	37 708	24 177
Indonesia	4 242 488	2 628 776	4 339 969	2 660 722	4 259 666	2 557 174

Sumber: Keadaan Angkatan Kerja di Indonesia, BPS

Source: Labor Force Situation In Indonesia, BPS-Statistics Indonesia

Tabel
Table 2.22

Jumlah Pengangguran dan Tingkat Pengangguran Terbuka (TPT) Menurut Provinsi, 2017-2019
Number of Unemployment and Unemployment Rate by Province, 2017-2019

Provinsi/Province	2017		2018	
	Agustus/August		Februari/February	
	Jumlah (ribu) Total (thousand)	TPT (%)	Jumlah (ribu) Total (thousand)	TPT (%)
Aceh	150,3	6,57	154,1	6,55
Sumatera Utara	377,3	5,60	404,0	5,59
Sumatera Barat	138,7	5,58	152,2	5,55
Riau	184,6	6,22	188,4	5,72
Jambi	66,8	3,87	67,5	3,65
Sumatera Selatan	181,1	4,39	175,5	4,02
Bengkulu	36,3	3,74	27,9	2,70
Lampung	176,3	4,33	190,4	4,33
Kepulauan Bangka Belitung	26,4	3,78	27,3	3,61
Kepulauan Riau	69,2	7,16	68,6	6,43
DKI Jakarta	346,9	7,14	290,1	5,34
Jawa Barat	1 839,4	8,22	1 857,4	8,16
Jawa Tengah	823,9	4,57	771,1	4,23
DI Yogyakarta	64,0	3,02	65,6	3,06
Jawa Timur	838,5	4,00	809,4	3,85
Banten	519,6	9,28	472,8	7,77
Bali	36,1	1,48	22,3	0,86
Nusa Tenggara Barat	79,4	3,32	83,2	3,38
Nusa Tenggara Timur	78,5	3,27	76,3	2,98
Kalimantan Barat	105,1	4,36	106,3	4,15
Kalimantan Tengah	54,0	4,23	44,4	3,18
Kalimantan Selatan	99,0	4,77	84,5	3,86
Kalimantan Timur	114,3	6,91	125,2	6,90
Kalimantan Utara	18,3	5,54	16,3	4,68
Sulawesi Utara	80,5	7,18	76,4	6,09
Sulawesi Tengah	54,4	3,81	50,1	3,19
Sulawesi Selatan	213,7	5,61	224,9	5,39
Sulawesi Tenggara	39,6	3,30	35,9	2,79
Gorontalo	23,5	4,28	22,6	3,62
Sulawesi Barat	19,7	3,21	16,2	2,45
Maluku	65,7	9,29	57,0	7,38
Maluku Utara	27,5	5,33	27,4	4,65
Papua Barat	28,0	6,49	26,1	5,67
Papua	63,8	3,62	53,8	2,91
Indonesia	7 040,3	5,50	6 871,3	5,13

Lanjutan Tabel 2.22/Continued Table 2.22

Provinsi/Province	2018		2019	
	Agustus/August		Februari/February	
	Jumlah (ribu) Total (thousand)	TPT (%)	Jumlah (ribu) Total (thousand)	TPT (%)
Aceh	149,7	6,36	136,1	5,53
Sumatera Utara	396,0	5,56	414,3	5,56
Sumatera Barat	141,7	5,55	142,2	5,29
Riau	192,8	6,20	183,7	5,57
Jambi	69,1	3,86	64,7	3,62
Sumatera Selatan	175,1	4,23	173,0	3,99
Bengkulu	35,1	3,51	26,0	2,50
Lampung	171,7	4,06	174,5	3,96
Kepulauan Bangka Belitung	26,6	3,65	25,0	3,39
Kepulauan Riau	69,1	7,12	66,6	6,41
DKI Jakarta	314,8	6,24	279,6	5,13
Jawa Barat	1848,2	8,17	1841,8	7,73
Jawa Tengah	814,3	4,51	783,7	4,22
DI Yogyakarta	73,4	3,35	62,9	2,86
Jawa Timur	850,5	3,99	826,3	3,83
Banten	496,7	8,52	465,8	7,58
Bali	34,5	1,37	30,3	1,19
Nusa Tenggara Barat	83,3	3,72	81,3	3,27
Nusa Tenggara Timur	74,7	3,01	78,5	3,10
Kalimantan Barat	104,5	4,26	106,6	4,14
Kalimantan Tengah	54,4	4,01	47,2	3,33
Kalimantan Selatan	95,3	4,50	78,7	3,50
Kalimantan Timur	114,3	6,60	126,5	6,66
Kalimantan Utara	17,8	5,22	20,7	5,80
Sulawesi Utara	80,7	6,86	64,1	5,37
Sulawesi Tengah	51,5	3,43	54,8	3,54
Sulawesi Selatan	213,1	5,34	225,3	5,42
Sulawesi Tenggara	40,7	3,26	38,4	2,96
Gorontalo	23,3	4,03	21,9	3,47
Sulawesi Barat	20,2	3,16	9,7	1,45
Maluku	54,9	7,27	52,8	6,91
Maluku Utara	25,8	4,77	27,7	5,09
Papua Barat	28,1	6,30	24,3	5,28
Papua	58,8	3,20	61,9	3,42
Indonesia	7 000,7	5,34	6 816,8	5,01

Sumber: Keadaan Angkatan Kerja di Indonesia, Laporan Bulanan Data Sosial Ekonomi, BPS

Source: Labor Force Situation In Indonesia, Monthly Report on Socio-Economic Data, BPS-Statistics Indonesia

Tabel 2.23 Upah Minimum Provinsi (UMP) per Bulan (rupiah), 2017-2019
 Table Minimum Wage per Month by Province (rupiahs), 2017-2019

Provinsi/Province	2017	2018	2019
Aceh	2 500 000	2 717 750	2 916 810
Sumatera Utara	1 961 355	2 132 189	2 303 403
Sumatera Barat	1 949 285	2 119 068	2 289 228
Riau	2 266 723	2 464 155	2 662 025
Jambi	2 063 949	2 243 719	2 423 889
Sumatera Selatan	2 388 000	2 595 995	2 804 453
Bengkulu	1 737 413	1 888 742	2 040 407
Lampung	1 908 448	2 074 674	2 240 646
Kepulauan Bangka Belitung	2 534 674	2 755 444	2 976 705
Kepulauan Riau	2 358 454	2 563 875	2 769 683
DKI Jakarta	3 355 750	3 648 036	3 940 973
Jawa Barat	1 420 624	1 544 360	2 267 965
Jawa Tengah	1 367 000	1 486 066	1 668 372
DI Yogyakarta	1 337 645	1 454 154	1 605 396
Jawa Timur	1 388 000	1 508 895	1 630 059
Banten	1 931 180	2 099 386	1 570 922
Bali	1 956 727	2 127 158	2 297 969
Nusa Tenggara Barat	1 631 245	1 825 037	2 012 610
Nusa Tenggara Timur	1 525 000	1 659 963	1 795 000
Kalimantan Barat	1 882 900	2 046 901	2 211 500
Kalimantan Tengah	2 227 307	2 421 305	2 663 435
Kalimantan Selatan	2 258 000	2 454 672	2 651 781
Kalimantan Timur	2 339 556	2 543 331	2 747 561
Kalimantan Utara	2 354 800	2 559 903	2 765 463
Sulawesi Utara	2 598 000	2 824 286	3 051 076
Sulawesi Tengah	1 807 775	1 965 232	2 123 040
Sulawesi Selatan	2 435 625	2 647 768	2 860 382
Sulawesi Tenggara	2 002 625	2 177 054	2 351 870
Gorontalo	2 030 000	2 206 813	2 384 020
Sulawesi Barat	2 017 780	2 193 529	2 381 000
Maluku	1 925 000	2 222 220	2 400 664
Maluku Utara	1 975 152	2 147 022	2 319 427 *
Papua Barat	2 421 500	2 667 040	2 934 500
Papua	2 663 647	2 895 651	3 240 900
Rata-rata/Average	2 142 855	2 261 217	2 450 092

Sumber: Kementerian Tenaga Kerja dan Transmigrasi, RI
 Source: Ministry of Man Power and Transmigration, Republic of Indonesia

Catatan: *) Angka sementara

Note: *) Very figures

Tabel
Table 2.24

Rata-rata Upah/Gaji/Pendapatan Buruh/Karyawan/Pegawai Sebulan Menurut Provinsi (rupiah), 2017-2019
Monthly Average of Wage/Salary/Income of Employee by Province (rupiahs), 2017-2019

Provinsi/Province	2017		2018		2019
	Feb/Feb	Agt/Aug	Feb/Feb	Agt/Aug	Feb/Feb
Aceh	2 400 031	2 406 671	2 312 847	2 232 163	2 391 434
Sumatera Utara	2 296 043	2 339 093	2 202 517	2 282 269	2 359 736
Sumatera Barat	2 505 899	2 543 978	2 465 428	2 614 965	2 581 348
Riau	2 539 382	2 521 571	2 358 662	2 542 584	2 676 323
Jambi	2 201 870	2 274 813	2 081 612	2 223 362	2 295 269
Sumatera Selatan	2 107 462	2 305 834	2 123 387	2 291 648	2 186 609
Bengkulu	2 497 355	2 447 512	2 449 841	2 510 479	2 476 346
Lampung	2 233 906	2 143 167	2 287 798	2 273 248	2 294 359
Kepulauan Bangka Belitung	2 485 444	2 566 991	2 521 591	2 728 863	2 784 324
Kepulauan Riau	3 438 740	3 477 269	3 604 388	4 254 308	3 752 605
DKI Jakarta	4 059 027	4 089 123	4 156 334	4 415 849	4 486 487
Jawa Barat	3 053 901	3 170 803	2 978 524	3 202 864	3 062 546
Jawa Tengah	1 986 651	2 010 062	1 965 156	2 158 681	2 146 992
DI Yogyakarta	2 344 456	2 186 464	2 092 293	2 114 031	2 231 316
Jawa Timur	2 164 183	2 238 587	2 154 106	2 398 992	2 286 863
Banten	3 625 610	3 732 904	3 655 379	3 873 876	3 667 084
Bali	2 789 916	2 871 519	2 674 719	2 893 139	3 045 970
Nusa Tenggara Barat	2 232 065	2 174 242	1 988 358	2 195 209	2 329 741
Nusa Tenggara Timur	2 259 791	2 098 811	2 164 220	2 069 196	2 208 879
Kalimantan Barat	2 377 318	2 423 523	2 278 899	2 387 336	2 400 217
Kalimantan Tengah	2 730 427	2 751 804	2 871 405	2 771 167	3 064 052
Kalimantan Selatan	2 705 096	2 721 259	2 653 784	2 701 895	2 772 444
Kalimantan Timur	3 878 630	3 898 841	3 792 722	3 800 096	3 822 732
Kalimantan Utara	3 400 616	3 278 255	3 621 808	3 128 636	3 634 716
Sulawesi Utara	2 848 910	3 093 605	2 780 651	3 019 857	3 119 943
Sulawesi Tengah	2 329 300	2 390 924	2 290 761	2 284 210	2 432 142
Sulawesi Selatan	2 694 376	2 692 208	2 670 573	2 764 748	2 902 380
Sulawesi Tenggara	2 762 715	2 720 928	2 528 631	2 604 510	2 569 897
Gorontalo	2 338 973	2 270 502	2 267 350	2 140 943	2 380 081
Sulawesi Barat	2 164 032	2 033 131	2 052 662	1 963 860	2 110 622
Maluku	2 502 998	2 651 338	2 343 210	2 518 027	2 561 291
Maluku Utara	2 695 500	2 664 486	2 703 723	2 624 524	2 853 295
Papua Barat	3 113 828	3 123 975	2 896 118	3 119 374	3 079 211
Papua	3 822 387	3 975 511	3 603 807	4 224 545	3 907 698
Indonesia	2 699 660	2 742 621	2 654 070	2 829 130	2 791 517

Sumber/Source: Keadaan Pekerja di Indonesia/Laborer Situation in Indonesia, BPS-Statistics Indonesia

SOSIAL

SOCIAL AFFAIR

Bab
Unit
3

Angka Kemiskinan di Indonesia, Maret 2019

Poverty Figures in Indonesia, March 2019



Desa / Rural



Kota / Urban

Garis Kemiskinan (Rupiah)
Poverty Line (Rupiah)

404.398

442.062

% Penduduk Miskin
% of poor people

15,15

9,99

Jumlah Penduduk Miskin (juta jiwa)
Number of Poor People (million)

12,85

6,69

Tabel
Table 3.1

Persentase Wanita yang Pernah Kawin Menurut Umur Perkawinan Pertama, 2018
Percentage of Ever Married Women by Age of The First Marriage, 2018

Provinsi/Province	Umur (Tahun)/Age (Year)			
	<=16	17-18	19-20	21 +
Aceh	5,00	13,85	22,61	58,54
Sumatera Utara	2,44	10,84	20,37	66,34
Sumatera Barat	3,65	10,42	19,89	66,05
Riau	4,54	15,09	22,99	57,38
Jambi	8,98	18,57	25,35	47,10
Sumatera Selatan	7,83	18,03	23,96	50,18
Bengkulu	9,89	19,64	25,59	44,87
Lampung	6,02	16,86	25,69	51,44
Kepulauan Bangka Belitung	7,50	17,60	25,79	49,11
Kepulauan Riau	1,88	9,88	15,58	72,66
DKI Jakarta	2,73	7,95	18,17	71,15
Jawa Barat	6,84	17,45	26,34	49,37
Jawa Tengah	4,49	16,39	23,53	55,59
DI Yogyakarta	2,22	7,72	20,86	69,19
Jawa Timur	6,52	15,80	24,20	53,48
Banten	6,33	17,29	25,18	51,20
Bali	4,19	14,26	23,03	58,52
Nusa Tenggara Barat	7,51	19,30	26,67	46,52
Nusa Tenggara Timur	5,11	15,28	24,47	55,14
Kalimantan Barat	9,77	19,90	24,22	46,11
Kalimantan Tengah	12,20	20,10	24,87	42,82
Kalimantan Selatan	11,17	19,94	23,09	45,81
Kalimantan Timur	6,30	14,58	22,76	56,36
Kalimantan Utara	8,21	17,15	22,51	52,13
Sulawesi Utara	6,90	17,42	23,10	52,58
Sulawesi Tengah	10,20	19,48	22,41	47,91
Sulawesi Selatan	9,49	16,92	20,66	52,93
Sulawesi Tenggara	10,23	20,53	23,62	45,62
Gorontalo	9,41	18,24	23,84	48,51
Sulawesi Barat	11,92	19,50	22,13	46,44
Maluku	5,61	14,46	21,44	58,49
Maluku Utara	7,69	19,68	22,39	50,23
Papua Barat	8,34	14,49	24,63	52,55
Papua	6,95	16,16	24,38	52,51
Indonesia	6,21	15,99	23,79	54,01

Sumber: Indikator Kesejahteraan Rakyat, BPS
Source: Welfare Indicators, BPS-Statistics Indonesia

Tabel
Table 3.2

Persentase Perempuan Berumur 15-49 Tahun yang Pernah Kawin yang melahirkan anak dalam 2 tahun terakhir di Daerah Perkotaan dan Perdesaan menurut Provinsi dan Penolong Proses Kelahiran Terakhir, 2018
Percentage of Ever Married Female Aged 15-49 Years that childbearing in the last 2 years in Urban and Rural Area by Province and Last Birth Attendant, 2018

Provinsi Province	Dokter Kandungan Obstetrician	Dokter Umum General Practitioner	Bidan Midwives	Perawat Nurse
Aceh	31,33	1,89	63,93	0,43
Sumatera Utara	31,88	2,22	59,77	0,65
Sumatera Barat	33,37	2,05	61,03	0,37
Riau	31,62	2,78	58,36	0,66
Jambi	23,58	2,18	62,49	0,19
Sumatera Selatan	25,34	2,09	64,91	0,32
Bengkulu	28,61	2,50	63,43	1,26
Lampung	18,13	0,87	74,86	0,20
Kepulauan Bangka Belitung	32,12	1,24	63,04	0,66
Kepulauan Riau	45,44	2,22	49,81	0,43
DKI Jakarta	49,69	2,39	47,32	0,32
Jawa Barat	28,38	1,89	62,60	0,22
Jawa Tengah	36,87	1,89	59,84	0,88
DI Yogyakarta	49,24	4,07	45,23	1,46
Jawa Timur	34,70	1,86	59,48	0,78
Banten	29,59	1,56	58,27	0,74
Bali	56,48	2,87	40,40	0,13
Nusa Tenggara Barat	20,29	1,56	71,20	1,73
Nusa Tenggara Timur	19,98	4,60	56,45	1,06
Kalimantan Barat	21,26	1,20	61,31	0,82
Kalimantan Tengah	16,19	1,30	66,49	1,99
Kalimantan Selatan	26,81	1,32	67,21	0,62
Kalimantan Timur	40,13	0,08	55,38	0,76
Kalimantan Utara	25,07	1,89	68,49	0,52
Sulawesi Utara	47,03	3,86	39,95	0,92
Sulawesi Tengah	23,44	2,55	59,15	2,49
Sulawesi Selatan	30,67	2,04	62,27	0,84
Sulawesi Tenggara	13,73	1,64	70,65	0,38
Gorontalo	35,91	1,59	56,38	1,11
Sulawesi Barat	13,70	1,95	73,43	0,10
Maluku	14,68	1,72	46,40	0,86
Maluku Utara	18,51	2,25	54,64	0,53
Papua Barat	25,39	2,92	52,76	1,55
Papua	16,60	2,27	38,02	4,66
Indonesia	30,92	2,00	60,00	0,71

Sumber: Survei Sosial Ekonomi Nasional, BPS

Source: National Socio-Economic Survey, BPS-Statistics Indonesia

Lanjutan Tabel 3.2/Continued Table 3.2

Provinsi Province	Dukun Beranak/Paraji Traditional Birth Attendance	Lainnya Others	Tidak Ada None
Aceh	2,25	0,18	0,00
Sumatera Utara	4,65	0,69	0,15
Sumatera Barat	2,99	0,19	0,00
Riau	6,45	0,08	0,06
Jambi	11,44	0,04	0,08
Sumatera Selatan	7,15	0,06	0,13
Bengkulu	4,03	0,09	0,08
Lampung	5,96	0,00	0,00
Kepulauan Bangka Belitung	2,76	0,18	0,00
Kepulauan Riau	2,10	0,00	0,00
DKI Jakarta	0,28	0,00	0,00
Jawa Barat	6,78	0,08	0,04
Jawa Tengah	0,45	0,06	0,00
DI Yogyakarta	0,00	0,00	0,00
Jawa Timur	2,86	0,22	0,09
Banten	9,80	0,04	0,00
Bali	0,05	0,08	0,00
Nusa Tenggara Barat	4,50	0,55	0,18
Nusa Tenggara Timur	15,28	2,36	0,28
Kalimantan Barat	15,17	0,21	0,03
Kalimantan Tengah	13,57	0,29	0,16
Kalimantan Selatan	4,04	0,00	0,00
Kalimantan Timur	3,36	0,25	0,05
Kalimantan Utara	3,94	0,08	0,00
Sulawesi Utara	8,16	0,07	0,00
Sulawesi Tengah	10,24	1,56	0,56
Sulawesi Selatan	3,48	0,44	0,27
Sulawesi Tenggara	13,45	0,16	0,00
Gorontalo	5,01	0,00	0,00
Sulawesi Barat	8,18	2,34	0,30
Maluku	35,52	0,60	0,21
Maluku Utara	22,66	0,84	0,56
Papua Barat	10,36	5,95	1,07
Papua	12,26	23,72	2,47
Indonesia	5,67	0,60	0,11

Tabel
Table 3.3

Persentase Perempuan Berumur 15-49 Tahun yang Pernah Kawin yang melahirkan anak dalam 2 tahun terakhir di Daerah Perkotaan menurut Provinsi dan Penolong Proses Kelahiran Terakhir, 2018
Percentage of Ever Married Female Aged 15-49 Years that childbearing in the last 2 years in Urban Area by Province and Last Birth Attendant, 2018

Provinsi Province	Dokter Kandungan Obstetrician	Dokter Umum General Practitioner	Bidan Midwives	Perawat Nurse
Aceh	42,92	1,61	53,87	0,32
Sumatera Utara	42,85	2,03	53,44	0,55
Sumatera Barat	39,68	1,14	58,23	0,23
Riau	40,70	2,63	55,68	0,00
Jambi	36,32	0,31	59,75	0,36
Sumatera Selatan	43,23	1,75	52,51	0,21
Bengkulu	41,45	4,14	52,87	1,48
Lampung	23,60	0,81	72,93	0,00
Kepulauan Bangka Belitung	36,71	1,36	59,53	0,47
Kepulauan Riau	47,43	2,37	48,61	0,37
DKI Jakarta	49,69	2,39	47,32	0,32
Jawa Barat	32,40	2,24	60,85	0,18
Jawa Tengah	41,33	2,18	55,44	0,89
DI Yogyakarta	54,44	2,95	41,46	1,14
Jawa Timur	40,71	1,28	56,32	0,36
Banten	35,90	1,56	58,32	0,64
Bali	60,08	3,71	36,02	0,18
Nusa Tenggara Barat	23,42	2,29	68,57	1,56
Nusa Tenggara Timur	43,78	5,12	45,31	0,33
Kalimantan Barat	35,55	0,75	57,43	0,62
Kalimantan Tengah	25,93	1,64	67,53	0,00
Kalimantan Selatan	32,35	1,16	65,03	0,77
Kalimantan Timur	42,94	0,04	53,90	0,59
Kalimantan Utara	28,88	2,00	68,98	0,00
Sulawesi Utara	54,96	5,65	32,43	0,96
Sulawesi Tengah	38,83	3,28	49,45	0,55
Sulawesi Selatan	43,89	1,70	51,12	0,91
Sulawesi Tenggara	19,88	1,55	65,96	0,30
Gorontalo	53,59	1,10	43,67	0,30
Sulawesi Barat	23,66	0,00	70,65	0,00
Maluku	26,76	2,59	52,32	1,42
Maluku Utara	44,53	1,84	46,42	0,00
Papua Barat	33,05	1,56	58,08	1,47
Papua	38,14	1,63	48,81	4,11
Indonesia	38,81	1,99	56,13	0,48

Sumber: Survei Sosial Ekonomi Nasional, BPS

Source: National Socio-Economic Survey, BPS-Statistics Indonesia

Lanjutan Tabel 3.3/Continued Table 3.3

Provinsi Province	Dukun Beranak Traditional Birth Attendance	Lainnya Others	Tidak Ada None
Aceh	0,84	0,44	0,00
Sumatera Utara	0,86	0,16	0,11
Sumatera Barat	0,47	0,25	0,00
Riau	0,99	0,00	0,00
Jambi	3,26	0,00	0,00
Sumatera Selatan	2,30	0,00	0,00
Bengkulu	0,07	0,00	0,00
Lampung	2,66	0,00	0,00
Kepulauan Bangka Belitung	1,92	0,00	0,00
Kepulauan Riau	1,23	0,00	0,00
DKI Jakarta	0,28	0,00	0,00
Jawa Barat	4,33	0,00	0,00
Jawa Tengah	0,15	0,01	0,00
DI Yogyakarta	0,00	0,00	0,00
Jawa Timur	1,10	0,17	0,06
Banten	3,53	0,06	0,00
Bali	0,00	0,00	0,00
Nusa Tenggara Barat	4,17	0,00	0,00
Nusa Tenggara Timur	4,75	0,72	0,00
Kalimantan Barat	5,64	0,00	0,00
Kalimantan Tengah	4,74	0,00	0,16
Kalimantan Selatan	0,70	0,00	0,00
Kalimantan Timur	2,17	0,37	0,00
Kalimantan Utara	0,00	0,14	0,00
Sulawesi Utara	6,00	0,00	0,00
Sulawesi Tengah	7,08	0,80	0,00
Sulawesi Selatan	1,79	0,28	0,31
Sulawesi Tenggara	12,03	0,28	0,00
Gorontalo	1,35	0,00	0,00
Sulawesi Barat	3,81	1,87	0,00
Maluku	16,37	0,36	0,19
Maluku Utara	5,35	0,78	1,07
Papua Barat	5,17	0,68	0,00
Papua	4,19	3,11	0,00
Indonesia	2,46	0,11	0,03

Tabel
Table 3.4

Persentase Perempuan Berumur 15-49 Tahun yang Pernah Kawin yang melahirkan anak dalam 2 tahun terakhir di Daerah Perdesaan menurut Provinsi dan Penolong Proses Kelahiran Terakhir, 2018
Percentage of Ever Married Female Aged 15-49 Years that childbearing in the last 2 years in Rural Area by Province and Last Birth Attendant, 2018

Provinsi Province	Dokter Kandungan Obstetrician	Dokter Umum General Practitioner	Bidan Midwives	Perawat Nurse
Aceh	26,27	2,01	68,31	0,48
Sumatera Utara	20,74	2,41	66,19	0,74
Sumatera Barat	28,56	2,74	63,17	0,49
Riau	25,01	2,88	60,31	1,14
Jambi	18,12	2,98	63,67	0,13
Sumatera Selatan	16,44	2,26	71,08	0,37
Bengkulu	22,66	1,74	68,32	1,16
Lampung	16,00	0,89	75,60	0,27
Kepulauan Bangka Belitung	26,21	1,08	67,56	0,90
Kepulauan Riau	31,77	1,23	58,09	0,84
DKI Jakarta	-	-	-	-
Jawa Barat	16,46	0,87	67,81	0,33
Jawa Tengah	32,44	1,61	64,21	0,87
DI Yogyakarta	31,01	7,99	58,41	2,58
Jawa Timur	28,13	2,49	62,95	1,24
Banten	14,94	1,55	58,17	0,99
Bali	48,82	1,07	49,70	0,00
Nusa Tenggara Barat	17,84	0,99	73,26	1,86
Nusa Tenggara Timur	13,67	4,46	59,40	1,25
Kalimantan Barat	13,50	1,44	63,41	0,93
Kalimantan Tengah	10,17	1,09	65,84	3,22
Kalimantan Selatan	21,85	1,47	69,16	0,49
Kalimantan Timur	34,23	0,16	58,48	1,12
Kalimantan Utara	19,61	1,74	67,79	1,27
Sulawesi Utara	38,71	1,98	47,85	0,88
Sulawesi Tengah	18,20	2,30	62,46	3,15
Sulawesi Selatan	21,08	2,29	70,36	0,78
Sulawesi Tenggara	10,13	1,69	73,39	0,42
Gorontalo	23,95	1,92	64,98	1,65
Sulawesi Barat	10,89	2,50	74,21	0,13
Maluku	6,70	1,14	42,48	0,50
Maluku Utara	8,41	2,41	57,84	0,73
Papua Barat	19,71	3,93	48,82	1,62
Papua	8,03	2,53	33,73	4,88
Indonesia	21,78	2,01	64,48	0,97

Sumber: Survei Sosial Ekonomi Nasional, BPS

Source: National Socio-Economic Survey, BPS-Statistics Indonesia

Lanjutan Tabel 3.4/Continued Table 3.4

Provinsi Province	Dukun Beranak Traditional Birth Attendance	Lainnya Others	Tidak Ada None
Aceh	2,87	0,06	0,00
Sumatera Utara	8,49	1,23	0,20
Sumatera Barat	4,91	0,13	0,00
Riau	10,42	0,14	0,10
Jambi	14,94	0,05	0,12
Sumatera Selatan	9,56	0,09	0,20
Bengkulu	5,86	0,14	0,12
Lampung	7,24	0,00	0,00
Kepulauan Bangka Belitung	3,84	0,41	0,00
Kepulauan Riau	8,06	0,00	0,00
DKI Jakarta	-	-	-
Jawa Barat	14,03	0,33	0,17
Jawa Tengah	0,76	0,12	0,00
DI Yogyakarta	0,00	0,00	0,00
Jawa Timur	4,79	0,28	0,13
Banten	24,34	0,00	0,00
Bali	0,15	0,26	0,00
Nusa Tenggara Barat	4,76	0,98	0,31
Nusa Tenggara Timur	18,07	2,80	0,35
Kalimantan Barat	20,34	0,33	0,05
Kalimantan Tengah	19,04	0,47	0,16
Kalimantan Selatan	7,03	0,00	0,00
Kalimantan Timur	5,86	0,00	0,15
Kalimantan Utara	9,59	0,00	0,00
Sulawesi Utara	10,43	0,15	0,00
Sulawesi Tengah	11,32	1,82	0,75
Sulawesi Selatan	4,70	0,56	0,23
Sulawesi Tenggara	14,28	0,09	0,00
Gorontalo	7,49	0,00	0,00
Sulawesi Barat	9,41	2,47	0,39
Maluku	48,19	0,76	0,22
Maluku Utara	29,39	0,86	0,36
Papua Barat	14,20	9,85	1,86
Papua	15,47	31,91	3,45
Indonesia	9,39	1,16	0,21

Tabel
Table 3.5

Angka Melek Huruf Penduduk Berusia 15 Tahun ke Atas Menurut Provinsi dan Jenis Kelamin (persen), 2017-2018
Adult Literacy Rate by Province and Sex (percent), 2017-2018

Provinsi Province	2017			2018		
	Laki-laki Male	Perempuan Female	Jumlah Total	Laki-laki Male	Perempuan Female	Jumlah Total
Aceh	99,02	96,89	97,94	98,99	97,09	98,03
Sumatera Utara	99,45	98,34	98,89	99,53	98,61	99,07
Sumatera Barat	99,47	98,25	98,85	99,46	98,69	99,07
Riau	99,53	98,79	99,17	99,55	98,83	99,20
Jambi	98,94	97,21	98,09	99,08	97,17	98,15
Sumatera Selatan	99,32	97,74	98,54	99,29	98,00	98,66
Bengkulu	99,06	96,70	97,9	98,96	96,82	97,91
Lampung	98,31	95,40	96,89	98,33	95,47	96,93
Kepulauan Bangka Belitung	98,85	96,64	97,79	98,54	96,91	97,76
Kepulauan Riau	99,36	98,27	98,83	99,26	98,46	98,87
DKI Jakarta	99,75	99,59	99,67	99,89	99,55	99,72
Jawa Barat	99,02	97,43	98,23	99,14	97,81	98,48
Jawa Tengah	96,40	90,50	93,39	96,32	90,68	93,45
DI Yogyakarta	97,34	92,05	94,64	97,09	92,66	94,83
Jawa Timur	95,00	88,78	91,82	94,99	88,85	91,85
Banten	98,76	96,33	97,57	98,85	96,34	97,62
Bali	96,40	89,39	92,90	96,49	89,48	92,98
Nusa Tenggara Barat	91,07	83,59	87,14	91,86	83,42	87,42
Nusa Tenggara Timur	93,33	90,11	91,68	93,30	90,57	91,90
Kalimantan Barat	95,34	89,51	92,48	95,58	89,48	92,58
Kalimantan Tengah	99,55	98,56	99,08	99,48	98,91	99,21
Kalimantan Selatan	99,26	97,52	98,40	99,19	97,63	98,42
Kalimantan Timur	99,50	98,36	98,96	99,34	98,53	98,96
Kalimantan Utara	96,22	93,88	95,14	96,01	94,21	95,18
Sulawesi Utara	99,77	99,74	99,76	99,83	99,92	99,87
Sulawesi Tengah	98,29	97,07	97,69	98,50	97,22	97,87
Sulawesi Selatan	93,38	90,06	91,65	93,56	90,19	91,81
Sulawesi Tenggara	96,45	92,24	94,32	96,44	92,51	94,46
Gorontalo	98,33	98,55	98,44	98,48	98,77	98,63
Sulawesi Barat	93,90	91,72	92,79	94,49	91,23	92,85
Maluku	99,46	98,80	99,13	99,40	99,03	99,22
Maluku Utara	99,29	98,04	98,68	99,34	98,16	98,76
Papua Barat	98,18	95,99	97,16	98,28	96,34	97,37
Papua	79,22	67,86	73,89	81,69	71,26	76,79
Indonesia	97,25	93,76	95,50	97,33	93,99	95,66

Sumber: Diolah dari Survei Sosial Ekonomi Nasional (Susenas), BPS
Source: Based on National Socio-Economic Survey, BPS-Statistics Indonesia

Tabel
Table 3.6

Rata-rata Lama Sekolah Penduduk Usia 15 Tahun ke Atas Menurut Provinsi dan Jenis Kelamin (tahun), 2017-2018
Mean Years of Schooling Population 15 Years of Age and Over by Province and Sex (years), 2017-2018

Provinsi/Province	2017			2018		
	Laki-laki Male	Perempuan Female	Jumlah Total	Laki-laki Male	Perempuan Female	Jumlah Total
Aceh	9,64	9,20	9,42	9,70	9,22	9,46
Sumatera Utara	9,74	9,36	9,55	9,78	9,45	9,61
Sumatera Barat	8,99	9,05	9,02	9,06	9,14	9,10
Riau	9,20	8,91	9,06	9,25	8,97	9,11
Jambi	8,93	8,29	8,61	8,99	8,41	8,70
Sumatera Selatan	8,60	8,22	8,41	8,65	8,30	8,48
Bengkulu	9,05	8,76	8,91	9,11	8,76	8,94
Lampung	8,38	8,00	8,19	8,48	8,09	8,29
Kepulauan Bangka Belitung	8,32	7,92	8,13	8,36	8,10	8,24
Kepulauan Riau	10,13	9,88	10,00	10,13	9,88	10,01
DKI Jakarta	11,30	10,64	10,97	11,37	10,75	11,06
Jawa Barat	8,77	8,15	8,46	8,93	8,29	8,61
Jawa Tengah	8,18	7,38	7,77	8,25	7,45	7,84
DI Yogyakarta	10,11	9,27	9,68	10,12	9,36	9,73
Jawa Timur	8,36	7,41	7,87	8,39	7,49	7,93
Banten	9,25	8,47	8,87	9,31	8,53	8,93
Bali	9,60	8,27	8,93	9,67	8,33	9,00
Nusa Tenggara Barat	8,20	7,13	7,64	8,27	7,17	7,69
Nusa Tenggara Timur	7,79	7,45	7,62	7,89	7,52	7,70
Kalimantan Barat	7,93	7,20	7,57	7,97	7,31	7,65
Kalimantan Tengah	8,86	8,30	8,59	8,91	8,37	8,66
Kalimantan Selatan	8,72	8,03	8,37	8,78	8,11	8,45
Kalimantan Timur	9,93	9,28	9,62	9,91	9,32	9,63
Kalimantan Utara	9,37	8,80	9,10	9,42	8,90	9,18
Sulawesi Utara	9,31	9,49	9,40	9,43	9,58	9,51
Sulawesi Tengah	8,80	8,46	8,64	8,87	8,60	8,74
Sulawesi Selatan	8,65	8,22	8,42	8,64	8,27	8,45
Sulawesi Tenggara	9,25	8,62	8,93	9,32	8,74	9,03
Gorontalo	7,45	8,09	7,77	7,49	8,17	7,83
Sulawesi Barat	7,97	7,71	7,84	8,05	7,83	7,94
Maluku	9,87	9,61	9,74	9,86	9,71	9,78
Maluku Utara	9,31	8,68	9,00	9,33	8,82	9,07
Papua Barat	9,94	9,37	9,67	10,05	9,37	9,73
Papua	7,21	5,86	6,58	7,27	5,97	6,66
Indonesia	8,83	8,17	8,50	8,90	8,26	8,58

Sumber: Diolah dari Survei Sosial Ekonomi Nasional (Susenas), BPS
Source: Based on National Socio-Economic Survey, BPS-Statistics Indonesia

Tabel
Table 3.7

Angka Partisipasi Sekolah ¹⁾ Menurut Provinsi dan Usia Sekolah (persen),
2017-2018
School Enrollment Ratio ¹⁾ by Province and School Age (percent),
2017-2018

Provinsi/Province	2017			2018		
	7-12	13-15	16-18	7-12	13-15	16-18
Aceh	99,85	98,09	82,15	99,86	98,49	82,92
Sumatera Utara	99,49	96,60	76,76	99,50	96,75	77,41
Sumatera Barat	99,50	96,29	82,86	99,51	96,37	83,08
Riau	98,98	94,73	76,52	99,07	94,95	77,27
Jambi	99,59	95,89	71,54	99,67	96,14	71,94
Sumatera Selatan	99,63	94,01	69,05	99,71	94,41	69,65
Bengkulu	99,80	97,20	79,07	99,87	97,36	79,33
Lampung	99,78	94,76	70,03	99,86	95,00	70,83
Kepulauan Bangka Belitung	99,64	92,41	66,99	99,85	92,70	67,11
Kepulauan Riau	99,32	99,08	82,80	99,52	99,20	83,78
DKI Jakarta	99,67	97,64	71,50	99,77	97,77	71,81
Jawa Barat	99,51	93,77	66,62	99,52	94,15	67,17
Jawa Tengah	99,62	95,48	68,48	99,76	95,79	69,02
DI Yogyakarta	99,87	99,63	87,61	99,90	99,72	88,39
Jawa Timur	99,57	96,77	71,51	99,62	97,02	72,18
Banten	99,31	95,67	67,77	99,39	95,79	68,35
Bali	99,44	97,72	82,16	99,56	97,92	82,35
Nusa Tenggara Barat	99,43	97,69	76,61	99,43	97,72	76,89
Nusa Tenggara Timur	98,27	94,76	74,65	98,28	94,95	74,83
Kalimantan Barat	98,44	92,51	67,53	98,43	92,84	68,35
Kalimantan Tengah	99,5	93,37	66,62	99,66	93,87	66,95
Kalimantan Selatan	99,55	92,33	68,30	99,64	92,43	68,66
Kalimantan Timur	99,67	98,79	81,32	99,76	98,89	81,55
Kalimantan Utara	98,34	96,04	75,12	98,24	96,38	75,62
Sulawesi Utara	99,37	94,91	73,04	99,36	95,00	73,67
Sulawesi Tengah	98,15	92,41	74,87	98,24	92,74	75,05
Sulawesi Selatan	99,16	93,09	70,6	99,25	93,13	70,81
Sulawesi Tenggara	99,32	94,08	72,94	99,28	94,29	73,47
Gorontalo	98,76	91,23	69,86	98,76	91,38	70,75
Sulawesi Barat	98,10	89,88	68,03	98,25	89,95	68,69
Maluku	99,72	96,86	79,08	99,71	97,05	79,12
Maluku Utara	99,19	97,24	76,06	99,08	97,47	76,36
Papua Barat	97,27	96,92	80,60	97,31	97,08	80,81
Papua	81,80	79,09	63,35	82,43	80,00	63,48
Indonesia	99,14	95,08	71,42	99,22	95,36	71,99

Sumber: Diolah dari Survei Sosial Ekonomi Nasional (Susenas), BPS
Source: Based on National Socio-Economic Survey, BPS-Statistics Indonesia

Catatan: ¹⁾ Termasuk Paket A, Paket B dan Paket C

Note: ¹⁾ Include Package A, Package B and Package C

Tabel
Table 3.8Estimasi Angka Harapan Hidup (tahun) Menurut Provinsi, 2013-2017¹⁾
Live Expectancy at Birth (year) by Province, 2013-2017¹⁾

Provinsi/Province	2013	2014	2015	2016	2017
Aceh	69,31	69,35	69,50	69,51	69,52
Sumatera Utara	67,94	68,04	68,29	68,33	68,37
Sumatera Barat	68,21	68,32	68,66	68,73	68,78
Riau	70,67	70,76	70,93	70,97	70,99
Jambi	70,35	70,43	70,56	70,71	70,76
Sumatera Selatan	68,84	68,93	69,14	69,16	69,18
Bengkulu	68,33	68,37	68,50	68,56	68,59
Lampung	69,55	69,66	69,90	69,94	69,95
Kepulauan Bangka Belitung	69,64	69,72	69,88	69,92	69,95
Kepulauan Riau	69,05	69,15	69,41	69,45	69,48
DKI Jakarta	72,19	72,27	72,43	72,49	72,55
Jawa Barat	72,09	72,23	72,41	72,44	72,47
Jawa Tengah	73,28	73,88	73,96	74,02	74,08
DI Yogyakarta	74,45	74,50	74,68	74,71	74,74
Jawa Timur	70,34	70,45	70,68	70,74	70,80
Banten	69,04	69,13	69,43	69,46	69,49
Bali	71,11	71,20	71,35	71,41	71,46
Nusa Tenggara Barat	64,74	64,90	65,38	65,48	65,55
Nusa Tenggara Timur	65,82	65,91	65,96	66,04	66,07
Kalimantan Barat	69,66	69,76	69,87	69,90	69,92
Kalimantan Tengah	69,29	69,39	69,54	69,57	69,59
Kalimantan Selatan	67,35	67,47	67,80	67,92	68,02
Kalimantan Timur	73,52	73,62	73,65	73,68	73,70
Kalimantan Utara	72,02	72,12	72,16	72,43	72,47
Sulawesi Utara	70,86	70,94	70,99	71,02	71,04
Sulawesi Tengah	67,02	67,18	67,26	67,31	67,32
Sulawesi Selatan	69,50	69,60	69,80	69,82	69,84
Sulawesi Tenggara	70,28	70,39	70,44	70,46	70,47
Gorontalo	66,92	67,00	67,12	67,13	67,14
Sulawesi Barat	63,32	64,04	64,22	64,31	64,34
Maluku	64,93	65,01	65,31	65,35	65,40
Maluku Utara	67,24	67,34	67,44	67,51	67,54
Papua Barat	65,05	65,14	65,19	65,30	65,32
Papua	64,76	64,84	65,09	65,12	65,14
Indonesia	70,40	70,59	70,78	70,90	71,06

Sumber: Indeks Pembangunan Manusia, BPS

Source: Human Development Index, Statistics-Indonesia

Catatan: ¹⁾ Angka berdasarkan backcasting menggunakan metode IPM baruNote: ¹⁾ Figures base on backcasting Using Latest Human Development Index (HDI) Method

Tabel
Table 3.9Indeks Pembangunan Manusia Menurut Provinsi, 2013-2017 ¹⁾
Human Development Index by Province, 2013-2017 ¹⁾

Provinsi/Province	2013	2014	2015	2016	2017
Aceh	68,30	68,81	69,45	70,00	70,60
Sumatera Utara	68,36	68,87	69,51	70,00	70,57
Sumatera Barat	68,91	69,36	69,98	70,73	71,24
Riau	69,91	70,33	70,84	71,20	71,79
Jambi	67,76	68,24	68,89	69,62	69,99
Sumatera Selatan	66,16	66,75	67,46	68,24	68,86
Bengkulu	67,5	68,06	68,59	69,33	69,95
Lampung	65,73	66,42	66,95	67,65	68,25
Kepulauan Bangka Belitung	67,92	68,27	69,05	69,55	69,99
Kepulauan Riau	73,02	73,40	73,75	73,99	74,45
DKI Jakarta	78,08	78,39	78,99	79,60	80,06
Jawa Barat	68,25	68,80	69,50	70,05	70,69
Jawa Tengah	68,02	68,78	69,49	69,98	70,52
DI Yogyakarta	76,44	76,81	77,59	78,38	78,89
Jawa Timur	67,55	68,14	68,95	69,74	70,27
Banten	69,47	69,89	70,27	70,96	71,42
Bali	72,09	72,48	73,27	73,65	74,30
Nusa Tenggara Barat	63,76	64,31	65,19	65,81	66,58
Nusa Tenggara Timur	61,68	62,26	62,67	63,13	63,73
Kalimantan Barat	64,3	64,89	65,59	65,88	66,26
Kalimantan Tengah	67,41	67,77	68,53	69,13	69,79
Kalimantan Selatan	67,17	67,63	68,38	69,05	69,65
Kalimantan Timur	73,21	73,82	74,17	74,59	75,12
Kalimantan Utara	67,99	68,64	68,76	69,20	69,84
Sulawesi Utara	69,49	69,96	70,39	71,05	71,66
Sulawesi Tengah	65,79	66,43	66,76	67,47	68,11
Sulawesi Selatan	67,92	68,49	69,15	69,76	70,34
Sulawesi Tenggara	67,55	68,07	68,75	69,31	69,86
Gorontalo	64,7	65,17	65,86	66,29	67,01
Sulawesi Barat	61,53	62,24	62,96	63,60	64,30
Maluku	66,09	66,74	67,05	67,60	68,19
Maluku Utara	64,78	65,18	65,91	66,63	67,20
Papua Barat	60,91	61,28	61,73	62,21	62,99
Papua	56,25	56,75	57,25	58,05	59,09
Indonesia	68,31	68,90	69,55	70,18	70,81

Sumber: Indeks Pembangunan Manusia, BPS

Source: Human Development Index, BPS-Statistics Indonesia

Catatan: ¹⁾ IPM metode baru tahun 2014, sehingga IPM sebelum 2014 mengalami penyesuaian dengan metode baruNote: ¹⁾ HDI with new method (2014 version), HDI value before 2014 get adapted to new method

Tabel
Table 3.10

Persentase Rumah Tangga dengan Sumber Air Minum Layak Menurut Provinsi, 2015-2018
Percentage of Households with Decent Clean Water as Source of Drinking Water by Province, 2015-2018

Provinsi/Province	2015	2016	2017	2018
Aceh	29,66	31,18	28,40	28,61
Sumatera Utara	40,46	39,98	36,38	37,98
Sumatera Barat	36,63	35,84	33,65	33,77
Riau	36,26	35,68	33,92	37,10
Jambi	44,69	45,77	44,07	43,97
Sumatera Selatan	51,63	50,03	48,72	49,58
Bengkulu	30,23	27,36	28,54	35,57
Lampung	39,08	36,85	35,16	36,10
Kepulauan Bangka Belitung	28,50	25,96	23,02	23,96
Kepulauan Riau	22,22	17,24	20,28	18,54
DKI Jakarta	23,09	20,74	17,77	17,91
Jawa Barat	33,15	32,32	27,99	28,70
Jawa Tengah	56,97	57,79	53,01	53,78
DI Yogyakarta	58,79	57,93	52,18	55,11
Jawa Timur	52,20	49,86	45,66	44,23
Banten	23,41	21,02	20,01	22,17
Bali	52,14	45,44	46,16	47,64
Nusa Tenggara Barat	54,98	56,11	49,89	50,61
Nusa Tenggara Timur	57,30	54,11	56,00	62,91
Kalimantan Barat	56,56	53,51	54,68	56,24
Kalimantan Tengah	31,08	31,90	28,83	30,21
Kalimantan Selatan	46,14	42,50	40,18	41,28
Kalimantan Timur	29,95	26,68	25,87	24,98
Kalimantan Utara	37,83	28,86	27,33	24,54
Sulawesi Utara	38,08	34,71	31,27	33,83
Sulawesi Tengah	42,46	38,75	37,52	38,83
Sulawesi Selatan	47,86	47,60	45,79	44,79
Sulawesi Tenggara	57,66	52,00	52,53	49,78
Gorontalo	41,33	39,98	37,20	34,42
Sulawesi Barat	39,69	41,68	39,51	37,83
Maluku	50,99	48,17	46,16	52,36
Maluku Utara	46,02	46,13	44,22	46,00
Papua Barat	36,47	37,74	37,63	34,73
Papua	32,42	34,37	37,28	34,98
Indonesia	43,05	41,73	38,60	39,16

Sumber: Survei Sosial Ekonomi Nasional, BPS

Source: National Socio-Economic Survey, BPS-Statistics Indonesia

Catatan: Sumber air minum layak adalah sumber air minum yang terdiri dari ledeng, air hujan dan {{ sumur bor/pompa, sumur terlindung serta mata air terlindung} dengan jarak ke tempat penampungan limbah/kotoran/tinja terdekat ≥ 10 m}

Note: Source of decent water is drinking water sources consisting of pipe, rain water and {{ artesien well/pump, protected well protected spring}} that the distance to the nearest final disposal site of feces ≥ 10 m}

Tabel
Table 3.11

Persentase Rumah Tangga Menurut Provinsi, Daerah Tempat Tinggal dan Sumber Penerangan Utama. 2018
Percentage of Households by Province, Urban Rural Classification, and The Main Source of Lighting, 2018

Provinsi Province	Perkotaan/Urban			Perdesaan/Rural		
	Listrik PLN Public (PLN) Electricity	Listrik Non PLN/Non-PLN Electricity	Bukan Listrik/Non Electricity	Listrik PLN Public (PLN) Electricity	Listrik Non PLN/Non-PLN Electricity	Bukan Listrik/Non Electricity
Aceh	99,47	0,30	0,23	98,99	0,27	0,74
Sumatera Utara	99,57	0,28	0,15	92,79	2,23	4,98
Sumatera Barat	98,95	0,58	0,47	94,72	2,72	2,56
Riau	97,72	1,94	0,34	84,63	11,39	3,98
Jambi	98,31	1,03	0,66	91,40	5,04	3,55
Sumatera Selatan	99,50	0,45	0,05	92,65	5,41	1,93
Bengkulu	99,47	0,12	0,40	96,09	1,23	2,68
Lampung	99,91	0,01	0,08	93,86	5,54	0,60
Kepulauan Bangka Belitung	99,80	0,15	0,05	98,37	0,69	0,94
Kepulauan Riau	99,61	0,15	0,24	71,28	24,84	3,88
DKI Jakarta	100,00	0,00	0,00	-	-	-
Jawa Barat	99,90	0,09	0,01	99,63	0,17	0,20
Jawa Tengah	99,92	0,02	0,06	99,89	0,01	0,10
DI Yogyakarta	99,94	0,00	0,06	99,88	0,00	0,12
Jawa Timur	99,76	0,11	0,13	99,41	0,43	0,16
Banten	99,84	0,11	0,05	98,96	0,34	0,70
Bali	99,92	0,00	0,08	99,59	0,05	0,37
Nusa Tenggara Barat	99,61	0,13	0,26	98,68	0,96	0,37
Nusa Tenggara Timur	98,89	0,35	0,75	60,21	16,88	22,91
Kalimantan Barat	98,82	0,67	0,50	76,07	14,04	9,88
Kalimantan Tengah	98,52	1,13	0,35	73,28	22,20	4,53
Kalimantan Selatan	99,24	0,48	0,28	94,82	4,41	0,77
Kalimantan Timur	97,91	2,07	0,02	79,95	18,66	1,39
Kalimantan Utara	99,55	0,00	0,45	78,70	18,77	2,53
Sulawesi Utara	99,69	0,20	0,11	97,64	1,40	0,96
Sulawesi Tengah	99,25	0,32	0,43	85,85	7,92	6,23
Sulawesi Selatan	99,56	0,27	0,18	94,40	3,87	1,73
Sulawesi Tenggara	98,98	0,74	0,28	89,69	7,94	2,37
Gorontalo	99,97	0,00	0,03	93,94	1,26	4,80
Sulawesi Barat	98,92	0,47	0,61	78,40	17,09	4,51
Maluku	98,56	0,14	1,31	81,20	6,83	11,97
Maluku Utara	99,05	0,52	0,43	79,12	14,29	6,59
Papua Barat	99,79	0,06	0,15	70,21	17,07	12,72
Papua	95,66	2,94	1,40	25,49	29,12	45,40
Indonesia	99,66	0,22	0,12	92,72	4,14	3,14

Sumber: Statistik Kesejahteraan Rakyat, BPS
Source: Welfare Statistics, BPS-Statistics Indonesia

Tabel
Table 3.12

Persentase Rumah Tangga yang Memiliki Telepon dan Telepon Selular Menurut Provinsi, 2016-2018
Percentage of Households Possessing Telephone and Handphone by Province, 2016-2018

Provinsi/Province	Telepon/Telephone			Telepon Selular/Handphone		
	2016	2017	2018	2016	2017	2018 ¹⁾
Aceh	0,52	0,74	0,47	52,97	54,21	59,05
Sumatera Utara	1,65	1,73	1,45	54,28	55,55	59,45
Sumatera Barat	2,38	2,53	1,22	57,94	59,44	62,83
Riau	1,54	2,06	1,57	62,98	63,64	67,74
Jambi	1,90	1,63	1,13	58,49	60,08	64,29
Sumatera Selatan	2,83	2,62	2,19	56,48	57,01	61,12
Bengkulu	1,84	1,82	1,46	55,84	58,3	60,31
Lampung	1,11	1,14	0,25	55,07	56,44	59,81
Kepulauan Bangka Belitung	1,85	1,32	1,10	62,12	63,43	68,41
Kepulauan Riau	3,55	3,89	3,53	73,77	73,35	74,11
DKI Jakarta	15,46	14,58	11,61	75,78	76,99	76,16
Jawa Barat	3,75	3,70	3,24	60,99	62,55	65,01
Jawa Tengah	3,02	2,80	2,61	56,41	57,62	60,47
DI Yogyakarta	6,70	4,92	4,91	64,57	65,73	68,32
Jawa Timur	3,52	2,90	1,96	57,21	58,3	60,66
Banten	4,96	4,30	3,84	60,92	61,63	64,25
Bali	7,47	6,24	5,51	65,19	66,24	67,99
Nusa Tenggara Barat	0,92	0,94	0,75	47,79	48,96	53,88
Nusa Tenggara Timur	1,00	1,13	0,52	37,96	40,97	43,91
Kalimantan Barat	2,12	1,49	1,52	53,94	54,73	58,25
Kalimantan Tengah	1,99	1,07	0,95	62,89	65,64	68,2
Kalimantan Selatan	2,09	1,63	1,70	63,97	65,42	66,04
Kalimantan Timur	4,97	5,29	3,52	74,47	74,3	76,36
Kalimantan Utara	2,47	3,11	1,50	68,72	68,62	73,99
Sulawesi Utara	1,79	1,85	1,50	61,78	61,95	64,64
Sulawesi Tengah	1,25	1,13	0,58	51,08	53,49	56,66
Sulawesi Selatan	2,92	2,03	1,48	58,5	60,3	63,85
Sulawesi Tenggara	1,51	1,24	0,77	56,39	56,85	60,34
Gorontalo	0,86	0,72	0,31	52,93	55,36	58,50
Sulawesi Barat	0,18	0,71	0,70	46,17	46,76	50,44
Maluku	1,22	1,88	1,12	49,84	52,64	56,13
Maluku Utara	0,91	1,33	0,32	47,08	49,53	53,55
Papua Barat	0,82	1,53	1,06	56,93	59,88	65,08
Papua	0,60	1,17	0,58	34,24	36,31	40,46
Indonesia	3,49	3,23	2,61	58,30	59,59	62,41

Sumber: Survei Sosial Ekonomi Nasional, BPS

Source: National Socio-Economic Survey, BPS-Statistics Indonesia

Catatan: ¹⁾ Berdasarkan statistik kesejahteraan rakyat tahun 2015, data kepemilikan telepon seluler disajikan per penduduk usia 5 tahun ke atas (bukan per rumah tangga)

Note: ¹⁾ Based on Publication of Welfare Statistics 2015, the data of ownership of cellular phone is available per population over age 5(not per household)

Tabel 3.13 Persentase Rumah Tangga yang Memiliki Komputer/Laptop/Notebook Menurut Provinsi, 2015-2018
Table 3.13 *Percentage of Households Possessing Desktop/Laptop/Notebook Computer by Province, 2015-2018*

Provinsi/Province	Komputer/Laptop/Notebook Desktop/Laptop/Notebook			
	2015	2016	2017	2018
Aceh	16,81	17,48	18,50	19,55
Sumatera Utara	14,22	14,97	14,28	16,61
Sumatera Barat	21,90	21,00	20,35	22,62
Riau	21,33	21,51	21,08	22,78
Jambi	18,02	17,81	18,07	18,25
Sumatera Selatan	14,48	15,10	16,62	15,66
Bengkulu	20,23	19,48	19,21	19,98
Lampung	11,68	11,48	12,24	12,60
Kepulauan Bangka Belitung	18,26	20,82	20,95	21,95
Kepulauan Riau	28,54	30,19	27,95	31,44
DKI Jakarta	36,95	35,66	35,40	32,24
Jawa Barat	17,33	17,93	18,62	19,92
Jawa Tengah	15,27	15,57	15,69	17,59
DI Yogyakarta	34,73	34,18	33,19	34,99
Jawa Timur	17,59	18,19	17,94	18,57
Banten	22,36	22,53	21,10	22,08
Bali	27,79	29,15	27,11	26,61
Nusa Tenggara Barat	12,58	13,46	12,36	13,68
Nusa Tenggara Timur	11,52	12,03	12,68	13,57
Kalimantan Barat	15,60	16,20	16,04	16,73
Kalimantan Tengah	19,64	21,84	21,39	23,78
Kalimantan Selatan	21,66	21,93	20,91	22,86
Kalimantan Timur	33,46	34,67	32,89	33,19
Kalimantan Utara	29,99	31,76	29,27	31,09
Sulawesi Utara	21,81	21,67	21,09	22,01
Sulawesi Tengah	16,88	16,80	18,48	17,81
Sulawesi Selatan	23,20	23,36	23,92	23,34
Sulawesi Tenggara	19,63	22,71	20,06	20,03
Gorontalo	16,71	17,63	16,36	18,64
Sulawesi Barat	14,68	16,04	17,26	17,27
Maluku	19,72	18,99	18,65	20,98
Maluku Utara	17,16	17,27	19,19	21,15
Papua Barat	21,66	21,01	22,70	26,33
Papua	11,49	11,60	12,87	12,87
Indonesia	18,71	19,14	19,11	20,05

Sumber: Survei Sosial Ekonomi Nasional, BPS
 Source: *National Socio-Economic Survey, BPS-Statistics Indonesia*

Tabel 3.14
Table

Garis Kemiskinan, Jumlah, dan Persentase Penduduk Miskin, 1976-2019
Poverty Line, Number, and Percentage of Poor People, 1976-2019

Tahun Year	Garis Kemiskinan (rupiah) Poverty Line (rupiahs)		Penduduk Miskin (juta) Poor People (million)		% Penduduk Miskin % Poor People	
	Kota Urban	Desa Rural	Kota Urban	Desa Rural	Kota Urban	Desa Rural
1976	4 522	2 849	10,00	44,20	38,80	40,40
1978	4 969	2 981	8,30	38,90	30,80	33,40
1980	6 831	4 449	9,50	32,80	29,00	28,40
1981	9 777	5 877	9,30	31,30	28,10	26,50
1984	13 731	7 746	9,30	25,70	23,10	21,20
1987	17 381	10 294	9,70	20,30	20,10	16,10
1990	20 614	13 295	9,40	17,80	16,80	14,30
1993	27 905	18 244	8,70	17,20	13,40	13,80
1996	38 246	27 413	7,20	15,30	9,70	12,30
1996	42 032	31 366	9,42	24,59	13,39	19,78
1998	96 959	72 780	17,60	31,90	21,92	25,72
1999	92 409	74 272	15,64	32,33	19,41	26,03
2000	91 632	73 648	12,30	26,40	14,60	22,38
2001	100 011	80 382	8,60	29,30	9,76	24,84
2002	130 499	96 512	13,30	25,10	14,46	21,10
2003	138 803	105 888	12,20	25,10	13,57	20,23
2004	143 455	108 725	11,40	24,80	12,13	20,11
2005	150 799	117 259	12,40	22,70	11,68	19,98
2006	174 290	130 584	14,49	24,81	13,47	21,81
2007	187 942	146 837	13,56	23,61	12,52	20,37
2008	204 896	161 831	12,77	22,19	11,65	18,93
2009	222 123	179 835	11,91	20,62	10,72	17,35
2010	232 989	192 354	11,10	19,93	9,87	16,56
2011	253 016	213 395	11,05	18,97	9,23	15,72
2012	267 408	229 226	10,65	18,48	8,78	15,12
2013	289 041	253 273	10,33	17,74	8,39	14,32
2014	318 514	286 097	10,51	17,77	8,34	14,17
2015	342 541	317 881	10,65	17,94	8,29	14,21
2016	364 527	343 647	10,34	17,67	7,79	14,11
2017	385 621	361 496	10,67	17,10	7,72	13,93
2018	415 614	383 908	10,14	15,81	7,02	13,20
2019	442 062	404 398	9,99	15,15	6,69	12,85

Sumber: Statistik Indonesia, Laporan Bulanan Data Sosial Ekonomi, BPS

Source: Statistical Yearbook of Indonesia, Monthly Report on Socio-Economic Data, BPS-Statistics Indonesia

Catatan: - Sejak Desember 1998 digunakan standar kemiskinan baru yang merupakan penyempurnaan standar lama. Data tahun 1976-1996 menggunakan standar lama, angka tahun 1996-2015 menggunakan standar baru.

- Referensi waktu untuk seluruh data adalah Februari, kecuali data tahun 1998 (Desember), tahun 2006-2010 (Maret), 2011-2019 (Maret) Data mulai tahun 1999 tanpa Timor Timur

Note: - A new standard to measure poverty has been adopted since Desember 1998. Data 1976-1996 based on the old standard, the 1996-2015 figures based on the revised standard.

- Time reference for all data is Februari, except for 1998 (December), 2006-2010 (March), 2011-2019 (March). Started in 1999, data presented excluded East Timor

Tabel 3.15 Jumlah dan Persentase Penduduk Miskin per Provinsi, 2017-2019
Table Number and Percentage of Poor People by Province, 2017-2019

Provinsi/Province	Jumlah Penduduk Miskin (ribu) ¹⁾ Number of Poor People (thousand)			Persentase Penduduk Miskin Percentage of Poor People		
	2017	2018	2019	2017	2018	2019
Aceh	872,61	839,49	819,44	16,89	15,97	15,32
Sumatera Utara	1 453,87	1 324,98	1 282,04	10,22	9,22	8,83
Sumatera Barat	364,51	357,13	348,22	6,87	6,65	6,42
Riau	514,62	500,44	490,72	7,78	7,39	7,08
Jambi	286,55	281,69	274,32	8,19	7,92	7,60
Sumatera Selatan	1 086,92	1 068,27	1 073,74	13,19	12,80	12,71
Bengkulu	316,98	301,81	302,30	16,45	15,43	15,23
Lampung	1 131,73	1 097,05	1 063,66	13,69	13,14	12,62
Kepulauan Bangka Belitung	74,09	76,26	68,38	5,20	5,25	4,62
Kepulauan Riau	125,37	131,68	128,46	6,06	6,20	5,90
DKI Jakarta	389,69	373,12	365,55	3,77	3,57	3,47
Jawa Barat	4 168,44	3 615,79	3 399,16	8,71	7,45	6,91
Jawa Tengah	4 450,72	3 897,20	3 743,23	13,01	11,32	10,80
DI Yogyakarta	488,53	460,10	448,47	13,02	12,13	11,70
Jawa Timur	4 617,01	4 332,59	4 112,25	11,77	10,98	10,37
Banten	675,04	661,36	654,46	5,45	5,24	5,09
Bali	180,13	171,76	163,85	4,25	4,01	3,79
Nusa Tenggara Barat	793,78	737,46	735,96	16,07	14,75	14,56
Nusa Tenggara Timur	1 150,79	1 142,17	1 146,32	21,85	21,35	21,09
Kalimantan Barat	387,43	387,08	378,41	7,88	7,77	7,49
Kalimantan Tengah	139,16	136,93	134,59	5,37	5,17	4,98
Kalimantan Selatan	193,92	189,03	192,48	4,73	4,54	4,55
Kalimantan Timur	220,17	218,90	219,92	6,19	6,03	5,94
Kalimantan Utara	49,47	50,35	48,78	7,22	7,09	6,63
Sulawesi Utara	198,88	193,31	191,70	8,10	7,80	7,66
Sulawesi Tengah	417,87	420,21	410,36	14,14	14,01	13,48
Sulawesi Selatan	813,07	792,63	767,80	9,38	9,06	8,69
Sulawesi Tenggara	331,71	307,10	302,58	12,81	11,63	11,24
Gorontalo	205,37	198,51	186,03	17,65	16,81	15,52
Sulawesi Barat	149,76	151,78	151,40	11,30	11,25	11,02
Maluku	320,51	320,08	317,69	18,45	18,12	17,69
Maluku Utara	76,47	81,46	84,60	6,35	6,64	6,77
Papua Barat	228,38	214,47	211,50	25,10	23,01	22,17
Papua	897,69	917,63	926,36	27,62	27,74	27,53
Indonesia	27 771,22	25 949,80	25 144,72	10,64	9,82	9,41

Sumber: - Diolah dari Survei Sosial Ekonomi Nasional (Susenas) panel modul konsumsi, BPS
- Laporan Bulanan Data Sosial Ekonomi, BPS

Source: - Based on consumption module panel of National Socio-Economic Survey, BPS-Statistics Indonesia
- Monthly Report on Socio-Economic Data, BPS-Statistics Indonesia

Catatan: ¹⁾ Maret

Note: ¹⁾ March

Tabel
Table 3.16

Kabupaten/Kota dengan Persentase Penduduk Miskin Tertinggi dan Terendah di Tiap Provinsi, 2018
Regencies/Municipalities with Percentage of the Highest and the Lowest Poor People in Each Province, 2018

Provinsi Province	Kabupaten/Kota Regencies/ Municipalities	% Tertinggi Highest	Kabupaten/Kota Regencies/ Municipalities	% Terendah Lowest
Aceh	Kab. Aceh Singkil	21,25	Kota Banda Aceh	7,25
Sumatera Utara	Kab. Nias Barat	26,72	Kab. Deli Serdang	4,13
Sumatera Barat	Kab. Kep. Mentawai	14,44	Kota Sawahlunto	2,39
Riau	Kab. Kepulauan Meranti	27,79	Kota Pekanbaru	2,85
Jambi	Kab. Tjg Jabung Timur	12,38	Kota Sungai Penuh	2,76
Sumatera Selatan	Kab. Musi Rawas Utara	19,12	Kota Pagar Alam	8,77
Bengkulu	Kab. Seluma	19,6	Bengkulu Tengah	8,2
Lampung	Kab. Lampung Utara	20,85	Kab. Mesuji	7,55
Kepulauan Bangka Belitung	Kab. Belitung	7,56	Kab. Bangka Barat	3,05
Kepulauan Riau	Kab. Lingga	13,55	Kab. Natuna	4,68
DKI Jakarta	Kab. Kepulauan Seribu	11,98	Kota Jakarta Selatan	2,83
Jawa Barat	Kota Tasikmalaya	12,71	Kota Depok	2,14
Jawa Tengah	Kab. Wonosobo	17,58	Kota Semarang	4,14
DI Yogyakarta	Kab. Kulon Progo	18,3	Kota Yogyakarta	6,98
Jawa Timur	Kab. Sampang	21,21	Kota Batu	3,89
Banten	Kab. Pandeglang	9,61	Kota Tangerang Selatan	1,68
Bali	Kab. Karang Asem	6,28	Kabupaten Badung	1,98
Nusa Tenggara Barat	Kab. Lombok Utara	28,83	Kota Bima	8,79
Nusa Tenggara Timur	Kab. Sumba Tengah	34,85	Kota Kupang	9,61
Kalimantan Barat	Kab. Melawi	12,83	Kab. Sanggau	4,67
Kalimantan Tengah	Kab. Seruyan	7,43	Kab. Lamandau	3,15
Kalimantan Selatan	Kab. Hulu Sungai Utara	6,38	Kab. Banjar	2,7
Kalimantan Timur	Kab. Mahakam Hulu	11,62	Kota Balikpapan	2,64
Kalimantan Utara	Kab. Bulungan	9,44	Kab. Tana Tidung	5,08
Sulawesi Utara	Kab. Bolaang Mongondow Selatan	13,6	Kota Manado	5,38
Sulawesi Tengah	Kab. Donggala	18,03	Kota Palu	6,58
Sulawesi Selatan	Kab. Jeneponto	15,48	Kota Makassar	4,41
Sulawesi Tenggara	Kab. Konawe Kepulauan	17,48	Kota Kendari	4,69
Gorontalo	Kab. Boalemo	20,33	Kota Gorontalo	5,57
Sulawesi Barat	Kab. Polewali Mandar	15,97	Kab. Mamuju Utara	4,53
Maluku	Kab. Maluku Barat Daya	30,2	Kota Ambon	4,72
Maluku Utara	Kab. Halmahera Timur	15,02	Kota Ternate	3,00
Papua Barat	Kab. Pegunungan Arfak	35,72	Kab. Kaimana	16,65
Papua	Kab. Deiyai	43,49	Kab. Merauke	10,54

Sumber: Survei Sosial Ekonomi Nasional, BPS
Source: National Socio-Economic Survey, BPS-Statistics Indonesia

Tabel
Table 3.17

Garis Kemiskinan di Daerah Perkotaan Menurut Provinsi (rupiah/kapita/bulan), 2016-2019 ¹⁾
Poverty Line in Urban Area by Province (rupiahs/capita/month), 2016-2019

Provinsi/Province	2016	2017	2018	2019
Aceh	427 970	458 011	486 338	501 617
Sumatera Utara	398 408	425 693	448 363	483 667
Sumatera Barat	441 523	472 614	496 142	526 008
Riau	426 346	463 248	491 379	513 739
Jambi	438 600	457 818	487 791	511 654
Sumatera Selatan	388 060	410 532	437 983	446 706
Bengkulu	430 572	477 801	516 954	538 508
Lampung	392 488	420 227	444 246	463 654
Kepulauan Bangka Belitung	521 773	571 229	622 935	671 054
Kepulauan Riau	494 418	516 418	563 993	597 894
DKI Jakarta	510 359	536 546	593 108	637 260
Jawa Barat	325 017	345 151	368 680	388 979
Jawa Tengah	315 269	334 522	353 240	372 882
DI Yogyakarta	364 786	385 308	426 580	452 628
Jawa Timur	319 662	344 164	385 009	411 731
Banten	377 052	396 608	448 518	484 618
Bali	348 571	370 615	387 566	408 795
Nusa Tenggara Barat	343 580	355 250	377 145	396 696
Nusa Tenggara Timur	386 139	406 973	418 525	441 625
Kalimantan Barat	353 143	379 187	423 128	456 525
Kalimantan Tengah	348 254	373 219	387 139	418 029
Kalimantan Selatan	386 462	412 452	441 218	470 293
Kalimantan Timur	519 653	555 880	576 265	614 221
Kalimantan Utara	523 914	562 937	604 691	679 660
Sulawesi Utara	312 328	329 330	340 347	369 608
Sulawesi Tengah	391 070	416 453	434 414	457 193
Sulawesi Selatan	281 676	296 644	314 549	338 997
Sulawesi Tenggara	289 827	297 829	311 241	336 877
Gorontalo	284 308	298 492	318 195	339 000
Sulawesi Barat	273 224	295 178	321 324	328 806
Maluku	412 980	437 644	467 727	520 390
Maluku Utara	390 788	410 412	428 897	474 475
Papua Barat	487 727	515 849	530 295	597 406
Papua	466 985	498 368	542 542	588 744
Indonesia	364 527	385 621	415 614	442 062

Sumber: Diolah dari Survei Sosial Ekonomi Nasional (Susenas), BPS

Source: Based on National Socio-Economic Survey, BPS-Statistics Indonesia

Catatan: ¹⁾ 2016-2019 Maret)

Note: ¹⁾ 2016-2019 (March)

Tabel 3.18 Garis Kemiskinan di Daerah Perdesaan Menurut Provinsi (rupiah/kapita/bulan), 2016-2019¹⁾
Poverty Line in Rural Area by Province (rupiahs/capita/month), 2016-2019

Provinsi/Province	2016	2017	2018	2019
Aceh	403 985	425 730	454 740	479 569
Sumatera Utara	377 748	396 033	421 586	445 815
Sumatera Barat	413 790	439 220	460 249	483 939
Riau	425 777	450 581	471 687	491 391
Jambi	342 137	360 519	398 501	418 821
Sumatera Selatan	331 570	347 520	374 527	389 786
Bengkulu	409 863	438 342	465 424	481 918
Lampung	354 678	371 894	385 965	398 937
Kepulauan Bangka Belitung	546 998	602 942	638 300	685 433
Kepulauan Riau	466 989	492 642	528 788	556 248
DKI Jakarta	-	-	-	-
Jawa Barat	324 937	341 682	364 151	376 860
Jawa Tengah	319 188	331 673	348 206	365 607
DI Yogyakarta	331 308	348 061	366 256	378 873
Jawa Timur	323 779	339 537	361 493	382 327
Banten	347 765	363 588	390 309	412 007
Bali	322 660	345 342	372 828	383 118
Nusa Tenggara Barat	326 656	337 333	356 361	374 123
Nusa Tenggara Timur	306 721	326 320	336 584	353 684
Kalimantan Barat	345 480	375 621	402 349	429 220
Kalimantan Tengah	387 202	414 002	426 596	449 184
Kalimantan Selatan	370 612	393 097	414 494	443 928
Kalimantan Timur	495 975	532 719	570 012	597 451
Kalimantan Utara	499 980	537 246	561 681	609 733
Sulawesi Utara	321 985	336 837	348 023	372 194
Sulawesi Tengah	370 392	383 097	405 707	433 870
Sulawesi Selatan	263 674	274 434	299 917	322 223
Sulawesi Tenggara	271 961	279 739	298 702	321 197
Gorontalo	284 190	295 057	314 727	328 597
Sulawesi Barat	290 340	304 849	318 512	328 014
Maluku	415 177	435 787	448 337	499 701
Maluku Utara	371 289	383 784	405 558	432 815
Papua Barat	466 996	488 564	505 941	555 072
Papua	412 991	441 287	482 000	520 117
Indonesia	343 647	361 496	383 908	404 398

Sumber: Diolah dari Survei Sosial Ekonomi Nasional (Susenas), BPS
 Source: Based on National Socio-Economic Survey, BPS-Statistics Indonesia

Catatan: ¹⁾ 2016-2019 Maret)

Note: ¹⁾ 2016-2019 (March)

Tabel
Table 3.19

Indeks Kedalaman Kemiskinan dan Indeks Keparahan Kemiskinan
Menurut Daerah, 2000-2019
Poverty Gap Index and Poverty Severity Index by Region, 2000-2019

Tahun Year	Indeks Kedalaman Kemiskinan <i>Poverty Gap Index (P1)</i>			Indeks Keparahan Kemiskinan <i>Poverty Severity Index (P2)</i>		
	Kota Urban	Desa Rural	Kota + Desa Urban + Rural	Kota Urban	Desa Rural	Kota + Desa Urban + Rural
2000	1,89	4,68	3,51	0,51	1,39	1,02
2001	1,74	4,68	3,42	0,45	1,36	0,97
2002	2,59	3,34	3,01	0,71	0,85	0,79
2003	2,55	3,53	3,13	0,74	0,93	0,85
2004	2,18	3,43	2,89	0,58	0,90	0,78
2005	2,05	3,34	2,78	0,60	0,89	0,76
2006	2,61	4,22	3,43	0,77	1,22	1,00
2007	2,15	3,78	2,99	0,57	1,09	0,84
2008	2,07	3,42	2,77	0,56	0,95	0,76
2009	1,91	3,05	2,50	0,52	0,82	0,68
2010	1,57	2,80	2,21	0,40	0,75	0,58
2011	1,52	2,63	2,08	0,39	0,70	0,55
2012	1,40	2,36	1,88	0,36	0,59	0,47
2013	1,25	2,24	1,75	0,31	0,56	0,43
2014	1,25	2,26	1,75	0,31	0,57	0,44
2015	1,40	2,55	1,97	0,36	0,71	0,54
2016	1,19	2,74	1,94	0,27	0,79	0,52
2017	1,24	2,49	1,83	0,31	0,67	0,48
2018	1,17	2,37	1,71	0,29	0,63	0,44
2019	1,05	2,18	1,55	0,24	0,55	0,37

Sumber: Diolah dari Survei Sosial Ekonomi Nasional (Susenas) Panel Modul, Berita Resmi Statistik, BPS
Source: Based on Modul Panel of National Socio-Economic Survey, Official Release, BPS-Statistics Indonesia

Catatan:

- 2011-2019 keadaan Maret
- **Indeks Kedalaman Kemiskinan (P1)** merupakan ukuran rata-rata kesenjangan pengeluaran masing-masing penduduk miskin terhadap garis kemiskinan. Semakin tinggi nilai indeks, semakin jauh rata-rata pengeluaran penduduk dari garis kemiskinan.
- **Indeks Keparahan Kemiskinan (P2)** memberikan gambaran mengenai penyebaran pengeluaran di antara penduduk miskin, semakin tinggi nilai indeks, semakin tinggi ketimpangan pengeluaran di antara penduduk miskin.

Note:

- 2011-2019 on March
- **Poverty Gap Index (P1)** measures the extent to which individuals fall below the poverty line (the poverty gaps) as a proportion of the poverty line. Higher value of the index shows that the gap between average expenditure of the poor and the poverty line is wider.
- **Poverty Severity Index (P2)** describes inequality among the poor. This is simple a weighted sum of poverty gaps themselves. Hence, by squaring the poverty gap index, the measure implicitly puts more weight on observations that fall well below the poverty line. Higher value of the index shows that inequality among the poor is higher.

Tabel
Table 3.20

Gini Ratio Menurut Provinsi, 2015-2019
Gini Ratio by Province, 2015-2019

Provinsi/Province	2015	2016	2017	2018	2019
Aceh	0,34	0,34	0,33	0,32	0,32
Sumatera Utara	0,33	0,31	0,34	0,31	0,32
Sumatera Barat	0,32	0,31	0,31	0,31	0,31
Riau	0,37	0,35	0,33	0,35	0,33
Jambi	0,34	0,35	0,33	0,34	0,32
Sumatera Selatan	0,33	0,36	0,37	0,34	0,33
Bengkulu	0,37	0,35	0,35	0,36	0,34
Lampung	0,35	0,36	0,33	0,33	0,33
Kepulauan Bangka Belitung	0,28	0,29	0,28	0,27	0,27
Kepulauan Riau	0,34	0,35	0,36	0,34	0,34
DKI Jakarta	0,42	0,40	0,41	0,39	0,40
Jawa Barat	0,43	0,40	0,39	0,41	0,40
Jawa Tengah	0,38	0,36	0,37	0,36	0,36
DI Yogyakarta	0,42	0,43	0,44	0,42	0,42
Jawa Timur	0,40	0,40	0,42	0,37	0,37
Banten	0,39	0,39	0,38	0,37	0,37
Bali	0,40	0,37	0,38	0,36	0,37
Nusa Tenggara Barat	0,36	0,37	0,38	0,39	0,38
Nusa Tenggara Timur	0,35	0,36	0,36	0,36	0,36
Kalimantan Barat	0,33	0,33	0,33	0,33	0,33
Kalimantan Tengah	0,30	0,35	0,33	0,34	0,34
Kalimantan Selatan	0,33	0,35	0,35	0,34	0,33
Kalimantan Timur	0,32	0,33	0,33	0,34	0,33
Kalimantan Utara	0,31	0,31	0,31	0,30	0,30
Sulawesi Utara	0,37	0,38	0,39	0,37	0,37
Sulawesi Tengah	0,37	0,35	0,35	0,32	0,33
Sulawesi Selatan	0,40	0,40	0,43	0,39	0,39
Sulawesi Tenggara	0,38	0,39	0,40	0,39	0,40
Gorontalo	0,40	0,41	0,41	0,42	0,40
Sulawesi Barat	0,36	0,37	0,34	0,37	0,37
Maluku	0,34	0,34	0,32	0,33	0,32
Maluku Utara	0,29	0,31	0,33	0,37	0,31
Papua Barat	0,43	0,40	0,39	0,39	0,39
Papua	0,39	0,40	0,40	0,40	0,40
Indonesia	0,40	0,39	0,39	0,38	0,38

Sumber: Indikator Kesejahteraan Rakyat, BPS

Source: Welfare Indicators, BPS-Statistics Indonesia

Catatan: ¹⁾ Berdasarkan Survei Sosial Ekonomi Nasional (Susenas) Maret

Note: ¹⁾ Based on March National Socio-Economic Survey

PENGELUARAN KONSUMSI CONSUMPTION EXPENDITURE

Bab
Unit
4

Rata-rata Konsumsi Kalori (kkal) dan Protein (gram) per Kapita per Hari di Indonesia, September 2018

*Average Daily per Capita Consumption of Calories (kcal)
and Protein (gram), September 2018*

Kalori
Calories

Protein



Desa / Rural



Kota / Urban

Tabel 4.1 Rata-rata Pengeluaran per Kapita Sebulan Menurut Kelompok Barang (rupiah), 2016-2018 ¹⁾
 Table Monthly Average Expenditure per Capita by Commodity Group (rupiahs), 2016-2018 ¹⁾

Kelompok Barang/Commodity Group	2016	2017	2018
A. Makanan/Food	525 544	554 618	583 565
Padi-padian/Cereals	60 435	59 111	63 788
Umbi-umbian/Tubers	5 422	5 672	6 576
Ikan/Fish		39 173	46 274
Daging/Meat	51 725	50 416	34 692
Telur dan susu/Eggs and milk	28 119	29 435	32 462
Sayur-sayuran/Vegetables	38 213	35 953	39 841
Kacang-kacangan/Legumes	10 637	10 263	12 477
Buah-buahan/Fruits	25 684	21 872	25 528
Minyak dan lemak/Oil and fats	13 306	13 548	13 608
Bahan minuman/Beverage stuff	16 524	16 458	16 955
Bumbu-bumbuan/Spices	9 406	10 905	11 146
Konsumsi lainnya/Miscellaneous food items	9 829	9 529	10 073
Makanan dan minuman jadi/Prepared food and beverages ²⁾	155 859	187 899	202 150
Tembakau dan sirih/Tobacco and betel	62 585	64 384	67 996
B. Bukan Makanan/Non Food	492 714	541 058	568 696
Perumahan dan fasilitas rumah tangga Housing and household facility	252 157	279 916	290 775
Barang dan jasa/Goods and services	122 206	127 999	139 364
Pakaian, alas kaki, dan tutup kepala Clothing, footwear and headgear	29 583	30 509	33 525
Barang-barang tahan lama/Durable goods	44 442	55 954	54 854
Pajak dan asuransi/Taxes and insurance	31 718	29 690	32 069
Keperluan pesta dan upacara/Parties and ceremonies	12 608	16 990	18 109
Jumlah/Total	1 018 258	1 095 676	1 152 261

Sumber: Pengeluaran untuk Konsumsi Penduduk Indonesia, BPS
 Source: Expenditure for Consumption of Indonesia, BPS-Statistics Indonesia

Catatan: Angka merupakan hasil perhitungan asli/bukan pembulatan
¹⁾ Berdasarkan hasil Susenas September

²⁾ Sudah termasuk minuman yang mengandung alkohol

Note: Figure is the result of the original calculation/instead of rounding

¹⁾ Based on September Susenas

²⁾ Include alcoholic beverages

Tabel 4.2 Rata-rata Konsumsi per Kapita Seminggu Beberapa Macam Bahan Makanan Penting Indonesia, 2016-2018 ¹⁾
Weekly Average Consumption per Capita of Several Food Items in Indonesia, 2016-2018 ¹⁾

Jenis Makanan Food Items	Satuan Units	2016	2017	2018
Beras lokal, ketan/Rice	Kg	1,607	1,533	1,537
Jagung basah berkulit/Fresh corn with husk	Kg	0,019	0,024	0,028
Jagung pocelan, pipilan/Dry shelled corn	Kg	0,018	0,016	0,017
Ketela pohon/Cassava	Kg	0,104	0,103	0,100
Ketela rambat/Sweet potatoes	Kg	0,063	0,058	0,069
Gaplek/Dried cassava	Kg	0,001	0,004	0,003
Ikan dan udang segar/Fresh fish and shrimp ²⁾	Kg	0,327	0,297	0,330
Ikan dan udang diawetkan/Canned fish and shrimp	Ons	0,379	0,378	0,433
Daging sapi, kerbau/Cow, buffalo meat	Kg	0,058	0,058	0,028
Daging ayam ras, kampung/Broiler, Local Chicken meat	Kg	0,120	0,120	0,124
Telur ayam/Chicken egg ³⁾	Kg	1,923	2,007	2,123
Telur itik, telur asin/Duck egg, salted egg	Butir/Unit	0,067	0,162	0,037
Susu kental manis/Sweet canned liquid milk	(397 gr)	0,081	0,094	0,077
Susu bubuk kaleng, bayi/Canned, baby powder milk	Kg	0,012	0,029	0,031
Bawang Merah/Onion	Ons	0,480	0,504	0,536
Bawang Putih/Garlic	Ons	0,312	0,329	0,337
Cabe Merah/Chillies	Ons	0,036	0,036	0,034
Cabe Rawit/Cayenne pepper	Ons	0,036	0,033	0,035
Kacang Kedelai/Soybean ⁴⁾	Kg	0,001	0,001	0,001
Tahu/Soybean curd	Kg	0,151	0,142	0,170
Tempe/Fermented soybean cake	Kg	0,139	0,133	0,159
Minyak kelapa, jagung, goreng, lainnya Coconut, corn, other frying oil ⁵⁾	Liter/Liter	0,238	0,225	0,238
Kelapa/Coconut	Butir/Unit	0,130	0,109	0,101
Gula pasir/Sugar	Ons	1,331	1,303	1,282
Gula merah/Brown sugar	Ons	0,115	0,128	0,114

Sumber: Pengeluaran untuk Konsumsi Penduduk Indonesia, BPS

Source: Expenditure for Consumption of Indonesia, BPS-Statistics Indonesia

Catatan: ¹⁾ Berdasarkan hasil Susenas September

²⁾ Ikan segar meliputi ikan darat, laut dan udang

³⁾ Satu butir telur ayam diperkirakan beratnya sebesar 0,05 Kg

Note: ¹⁾ Based on September Susenas

²⁾ Fresh fish includes fresh water fish, sea fish and shrimp

³⁾ One chicken egg is approximated to weight 0,05 Kg

Tabel 4.3 Rata-rata Pengeluaran per Kapita Sebulan Menurut Provinsi (rupiah), 2017-2018 ¹⁾
Table 4.3 Monthly Average Expenditure per Capita by Province (rupiahs), 2017-2018 ¹⁾

Provinsi Province	2017		2018	
	Total Total	Makanan Food	Total Total	Makanan Food
Aceh	986 137	614 856	982 963	557 832
Sumatera Utara	982 632	552 141	1 026 869	577 203
Sumatera Barat	1 099 142	607 276	1 142 356	623 841
Riau	1 175 946	623 839	1 271 262	650 378
Jambi	1 017 042	569 035	1 072 892	591 593
Sumatera Selatan	973 999	509 109	979 996	526 356
Bengkulu	1 035 474	527 678	1 126 407	569 173
Lampung	900 552	501 878	911 782	488 715
Kepulauan Bangka Belitung	1 421 624	742 230	1 480 844	766 041
Kepulauan Riau	1 670 865	833 595	1 830 982	951 012
DKI Jakarta	1 976 481	794 348	2 104 422	903 849
Jawa Barat	1 129 576	572 130	1 265 196	631 712
Jawa Tengah	911 437	461 552	940 322	477 684
DI Yogyakarta	1 263 784	528 135	1 287 259	537 688
Jawa Timur	1 043 901	534 686	1 017 470	520 029
Banten	1 285 619	615 426	1 431 428	710 561
Bali	1 329 642	551 536	1 387 656	612 095
Nusa Tenggara Barat	881 811	498 840	1 031 026	527 782
Nusa Tenggara Timur	700 262	409 933	740 993	442 225
Kalimantan Barat	1 006 524	551 676	1 023 949	562 558
Kalimantan Tengah	1 197 538	638 527	1 270 146	662 635
Kalimantan Selatan	1 236 612	633 022	1 225 123	625 303
Kalimantan Timur	1 510 854	698 921	1 632 234	753 439
Kalimantan Utara	1 406 997	677 047	1 528 729	773 078
Sulawesi Utara	1 134 358	578 182	1 153 694	588 153
Sulawesi Tengah	936 103	482 842	904 906	478 333
Sulawesi Selatan	1 035 518	490 732	983 539	508 293
Sulawesi Tenggara	930 404	450 409	964 435	455 406
Gorontalo	915 944	439 836	1 001 221	476 882
Sulawesi Barat	759 363	451 593	820 759	430 652
Maluku	909 609	487 732	969 734	494 079
Maluku Utara	974 750	508 820	1 054 311	524 520
Papua Barat	1 191 962	636 508	1 291 148	634 470
Papua	1 085 923	615 610	1 260 342	732 007
Indonesia	1 095 676	554 631	1 152 261	583 620

Sumber: Pengeluaran Untuk Konsumsi Penduduk Indonesia per Provinsi, BPS

Source: Expenditure for Consumption of Indonesia by Province, BPS-Statistics Indonesia

Catatan: ¹⁾ Berdasarkan hasil Susenas September

Note: ¹⁾ Based on September

Tabel 4.4 Rata-rata Konsumsi Protein (gram) per Kapita per Hari Menurut Provinsi dan Tipe Daerah, 2018 ¹⁾
Average Daily per Capita Consumption of Protein (grams) by Province and Type of Area, 2018 ¹⁾

Provinsi <i>Province</i>	Perkotaan <i>Urban</i>	Perdesaan <i>Rural</i>	Perkotaan+Perdesaan <i>Urban+Rural</i>
Aceh	66,07	57,80	60,45
Sumatera Utara	65,86	63,08	64,57
Sumatera Barat	60,87	59,03	59,89
Riau	66,81	61,34	63,54
Jambi	67,72	56,13	59,87
Sumatera Selatan	62,42	59,24	60,42
Bengkulu	63,80	61,28	62,11
Lampung	58,60	55,79	56,64
Kepulauan Bangka Belitung	71,12	64,51	68,11
Kepulauan Riau	82,07	64,50	80,12
DKI Jakarta	78,00	-	78,00
Jawa Barat	69,50	66,80	68,84
Jawa Tengah	63,82	58,77	61,35
DI Yogyakarta	74,89	64,16	71,99
Jawa Timur	63,81	61,37	62,66
Banten	71,05	64,00	68,98
Bali	69,06	65,48	67,91
Nusa Tenggara Barat	77,73	74,22	75,90
Nusa Tenggara Timur	58,01	56,07	56,52
Kalimantan Barat	61,68	55,69	57,76
Kalimantan Tengah	68,82	65,05	66,53
Kalimantan Selatan	72,92	65,77	69,11
Kalimantan Timur	67,28	60,77	65,18
Kalimantan Utara	70,54	67,45	69,33
Sulawesi Utara	70,86	65,15	68,11
Sulawesi Tengah	66,38	56,37	59,30
Sulawesi Selatan	66,16	63,19	64,46
Sulawesi Tenggara	64,26	63,24	63,63
Gorontalo	62,15	62,18	62,17
Sulawesi Barat	59,70	56,71	57,41
Maluku	57,28	48,39	52,20
Maluku Utara	59,35	51,93	54,05
Papua Barat	62,99	59,16	60,71
Papua	65,42	42,88	49,25
Indonesia	67,81	60,71	64,64

Sumber: Pengeluaran Untuk Konsumsi Penduduk Indonesia per Provinsi, BPS

Source: Expenditure for Consumption of Indonesia by Province, BPS-Statistics Indonesia

Catatan: ¹⁾ Berdasarkan hasil Susenas September

Note: ¹⁾ Based on September Susenas

Tabel 4.5 Rata-rata Konsumsi Kalori (kcal) per Kapita per Hari Menurut Provinsi dan Tipe Daerah, 2018 ¹⁾
Average Daily per Capita Consumption of Calories (kcal) by Province and Type of Area, 2018 ¹⁾

Provinsi Province	Perkotaan Urban	Perdesaan Rural	Perkotaan+Perdesaan Urban+Rural
Aceh	2 108,98	2 098,36	2 101,76
Sumatera Utara	2 161,85	2 238,46	2 197,27
Sumatera Barat	2 062,23	2 219,27	2 146,07
Riau	2 097,39	2 181,87	2 147,89
Jambi	2 251,48	2 048,58	2 114,04
Sumatera Selatan	2 081,65	2 173,39	2 139,42
Bengkulu	2 102,91	2 134,72	2 124,26
Lampung	1 969,39	2 031,18	2 012,47
Kepulauan Bangka Belitung	2 168,87	2 163,46	2 166,41
Kepulauan Riau	2 483,36	2 104,82	2 441,30
DKI Jakarta	2 346,40	-	2 346,40
Jawa Barat	2 277,74	2 330,63	2 290,67
Jawa Tengah	2 117,96	2 070,58	2 094,83
DI Yogyakarta	2 251,59	2 247,57	2 250,50
Jawa Timur	2 103,09	2 143,81	2 122,28
Banten	2 265,23	2 290,00	2 272,50
Bali	2 283,28	2 356,54	2 306,69
Nusa Tenggara Barat	2 540,14	2 485,53	2 511,55
Nusa Tenggara Timur	1 993,03	2 086,00	2 064,36
Kalimantan Barat	1 935,64	1 967,16	1 956,28
Kalimantan Tengah	2 165,27	2 241,02	2 211,15
Kalimantan Selatan	2 264,63	2 276,11	2 270,75
Kalimantan Timur	2 035,17	2 038,69	2 036,30
Kalimantan Utara	2 047,22	2 207,37	2 110,30
Sulawesi Utara	2 244,34	2 207,42	2 226,53
Sulawesi Tengah	2 103,57	2 047,18	2 063,65
Sulawesi Selatan	2 196,10	2 206,08	2 201,81
Sulawesi Tenggara	2 058,15	2 183,49	2 135,58
Gorontalo	2 111,75	2 176,85	2 149,92
Sulawesi Barat	2 052,87	2 064,51	2 061,76
Maluku	1 912,93	1 829,45	1 865,22
Maluku Utara	1 958,62	1 906,97	1 921,73
Papua Barat	2 049,30	1 941,40	1 985,09
Papua	2 081,31	1 897,44	1 949,37
Indonesia	2 195,51	2 155,83	2 177,80

Sumber: Pengeluaran Untuk Konsumsi Penduduk Indonesia per Provinsi, BPS

Source: Expenditure for Consumption of Indonesia by Province, BPS-Statistics Indonesia

Catatan: ¹⁾ Berdasarkan hasil Susenas September

Note: ¹⁾ Based on September Susenas

PERTANIAN AGRICULTURE

Bab
Unit
5

Produksi Ikan Tangkap di Indonesia, 2014-2017 (juta ton)

*Production of Capture Fishing
in Indonesia, 2014-2017 (million tons)*

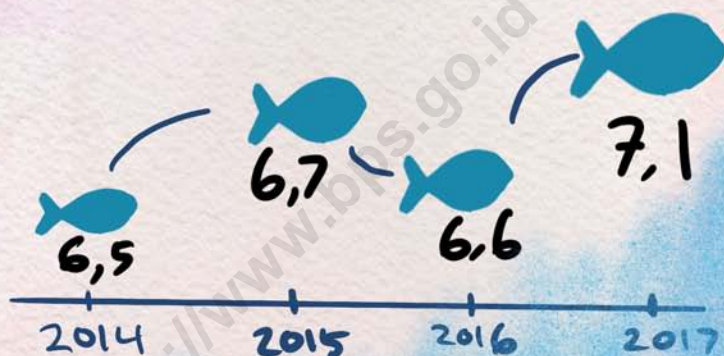

Tabel 5.1 Perkembangan Luas Panen, Produktivitas, dan Produksi Padi Menurut Subround, 2013-2015
 Table 5.1 *Harvested Area, Productivity, and Production of Paddy by Subround, 2013-2015*

Uraian Description	2013	2014	2015 ¹⁾	Perkembangan Growth 2014-2015 (%)
1, Luas Panen (ha) Harvested (ha)				
- Jan-Apr/Jan-Apr	6 272 323	6 204 910	6 157 837	-0,76
- Mei-Agst/May-Aug	4 510 189	4 452 135	4 945 473	11,08
- Sept-Des/Sep-Dec	3 052 740	3 140 262	3 013 328	-4,04
- Jan-Des/Jan-Dec	13 835 252	13 797 307	14 116 638	2,31
2, Produktivitas (kuintal/ha) Productivity (quintal/ha)				
- Jan-Apr/Jan-Apr	51,65	50,87	53,68	5,52
- Mei-Agst/May-Aug	50,92	51,12	52,12	1,96
- Sept-Des/Sep-Dec	52,13	52,63	54,97	4,45
- Jan-Des/Jan-Dec	51,52	51,35	53,41	4,01
3, Produksi (ton) Production (tons)				
- Jan-Apr/Jan-Apr	32 398 677	31 562 789	33 057 118	4,73
- Mei-Agst/May-Aug	22 967 655	22 757 916	25 776 257	13,26
- Sept-Des/Sep-Dec	15 913 377	16 525 760	16 564 469	0,23
- Jan-Des/Jan-Dec	71 279 709	70 846 465	75 397 841	6,42

Sumber: Berita Resmi Statistik, BPS
 Produksi Tanaman Pangan, BPS

Source: Official Statistics News, BPS-Statistics Indonesia
 Production of Food Crops, BPS-Statistics Indonesia

Catatan: Kualitas produksi padi adalah Gabah Kering Giling (GKG)

¹⁾ Angka Tetap

Note: Paddy production form is dried unhusked paddy
¹⁾ Fixed figures

Tabel 5.2 Produksi Padi Menurut Provinsi (ton), 2012-2015
Table Production of Paddy by Province (tons), 2012-2015

Provinsi/Province	2012	2013	2014	2015
Aceh	1 788 738	1 956 940	1 820 062	2 331 046
Sumatera Utara	3 715 514	3 727 249	3 631 039	4 044 829
Sumatera Barat	2 368 390	2 430 384	2 519 020	2 550 609
Riau	512 152	434 144	385 475	393 917
Jambi	625 164	664 535	664 720	541 486
Sumatera Selatan	3 295 247	3 676 723	3 670 435	4 247 922
Bengkulu	581 910	622 832	593 194	578 654
Lampung	3 101 455	3 207 002	3 320 064	3 641 895
Kepulauan Bangka Belitung	22 395	28 480	23 481	27 068
Kepulauan Riau	1 323	1 370	1 403	959
DKI Jakarta	11 044	10 268	7 541	6 361
Jawa Barat	11 271 861	12 083 162	11 644 899	11 373 144
Jawa Tengah	10 232 934	10 344 816	9 648 104	11 301 422
DI Yogyakarta	946 224	921 824	919 573	945 136
Jawa Timur	12 198 707	12 049 342	12 397 049	13 154 967
Banten	1 865 893	2 083 608	2 045 883	2 188 996
Bali	865 553	882 092	857 944	853 710
Nusa Tenggara Barat	2 114 231	2 193 698	2 116 637	2 417 392
Nusa Tenggara Timur	698 566	729 666	825 728	948 088
Kalimantan Barat	1 300 100	1 441 876	1 372 695	1 275 707
Kalimantan Tengah	755 507	812 652	838 207	893 202
Kalimantan Selatan	2 086 221	2 031 029	2 094 590	2 140 276
Kalimantan Timur	561 959	439 439	426 567	408 782
Kalimantan Utara ¹⁾	-	124 724	115 620	112 102
Sulawesi Utara	615 062	638 373	637 927	674 169
Sulawesi Tengah	1 024 316	1 031 364	1 022 054	1 015 368
Sulawesi Selatan	5 003 011	5 035 830	5 426 097	5 471 806
Sulawesi Tenggara	516 291	561 361	657 617	660 720
Gorontalo	245 786	295 913	314 704	331 220
Sulawesi Barat	412 338	445 030	449 621	461 844
Maluku	84 271	101 835	102 761	117 791
Maluku Utara	65 686	72 445	72 074	75 265
Papua Barat	30 245	29 912	27 665	30 219
Papua	138 032	169 791	196 015	181 769
Indonesia	69 056 126	71 279 709	70 846 465	75 397 841

Sumber/ Source: Produksi Tanaman Pangan, BPS/Production of Food Crops, BPS-Statistics Indonesia

Catatan: Kualitas produksi padi adalah Gabah Kering Giling (GKG)

¹⁾ Pada tahun 2012, Provinsi Kalimantan Utara masih bergabung dengan Provinsi Kalimantan Timur

Note: Paddy production form is dried unhusked paddy

¹⁾ In 2012 Kalimantan Utara Province is still a part of Kalimantan Timur Province

Tabel 5.3 Perkembangan Luas Panen, Produktivitas, dan Produksi Jagung Menurut Subround, 2013-2015
Harvested Area, Productivity, and Production of Maize by Subround, 2013-2015

Uraian Description	2013	2014	2015 ¹⁾	Perkembangan Growth 2014-2015 (%)
1, Luas Panen (ha) Harvested (ha)				
- Jan-Apr/Jan-Apr	1 939 796	1 890 501	1 948 050	3,04
- Mei-Agst/May-Aug	1 089 691	1 155 714	1 133 922	-1,89
- Sept-Des/Sep-Dec	792 017	790 804	705 393	-10,80
- Jan-Des/Jan-Dec	3 821 504	3 837 019	3 787 367	-1,29
2, Produktivitas (kuintal/ha) Productivity (quintal/ha)				
- Jan-Apr/Jan-Apr	45,49	45,54	48,99	7,58
- Mei-Agst/May-Aug	48,74	50,97	51,19	0,43
- Sept-Des/Sep-Dec	55,27	57,01	60,45	6,03
- Jan-Des/Jan-Dec	48,44	49,54	51,78	4,52
3, Produksi (ton) Production (tons)				
- Jan-Apr/Jan-Apr	8 823 368	8 608 935	9 544 012	10,86
- Mei-Agst/May-Aug	5 310 778	5 891 110	5 804 249	-1,47
- Sept-Des/Sep-Dec	4 377 707	4 508 381	4 264 174	-5,42
- Jan-Des/Jan-Dec	18 511 853	19 008 426	19 612 435	3,18

Sumber: Berita Resmi Statistik, BPS

Produksi Tanaman Pangan, BPS

Source: Official Statistics News, BPS-Statistics Indonesia

Production of Food Crops, BPS-Statistics Indonesia

Catatan: Bentuk produksi jagung adalah pipilan kering

¹⁾ Angka tetap

Note: Maize production form is dried loose

¹⁾ Fixed figures

Tabel 5.4 Produksi Jagung Menurut Provinsi (ton), 2012-2015
 Table Production of Maize by Province (tons), 2012-2015

Provinsi/Province	2012	2013	2014	2015
Aceh	167 285	177 842	202 318	205 125
Sumatera Utara	1 347 124	1 183 011	1 159 795	1 519 407
Sumatera Barat	495 497	547 417	605 352	602 549
Riau	31 433	28 052	28 651	30 870
Jambi	25 571	25 690	43 617	51 712
Sumatera Selatan	112 917	167 457	191 974	289 007
Bengkulu	103 771	93 988	72 756	52 785
Lampung	1 760 275	1 760 278	1 719 386	1 502 800
Kepulauan Bangka Belitung	967	783	721	666
Kepulauan Riau	849	790	703	473
DKI Jakarta	6	-	-	-
Jawa Barat	1 028 653	1 101 998	1 047 077	959 933
Jawa Tengah	3 041 630	2 930 911	3 051 516	3 212 391
DI Yogyakarta	336 608	289 580	312 236	299 084
Jawa Timur	6 295 301	5 760 959	5 737 382	6 131 163
Banten	9 819	12 038	10 514	11 870
Bali	61 873	57 573	40 613	40 603
Nusa Tenggara Barat	642 674	633 773	785 864	959 973
Nusa Tenggara Timur	629 386	707 642	647 108	685 081
Kalimantan Barat	170 123	159 973	135 461	103 742
Kalimantan Tengah	7 947	6 217	8 138	8 189
Kalimantan Selatan	112 066	107 043	117 986	128 505
Kalimantan Timur	9 940	4 864	7 567	8 379
Kalimantan Utara ¹⁾	-	973	1 235	1 032
Sulawesi Utara	440 308	448 002	488 362	300 490
Sulawesi Tengah	141 649	139 266	170 203	131 123
Sulawesi Selatan	1 515 329	1 250 202	1 490 991	1 528 414
Sulawesi Tenggara	78 447	67 578	60 600	68 141
Gorontalo	644 754	669 094	719 780	643 512
Sulawesi Barat	122 554	128 327	110 665	100 811
Maluku	18 281	11 940	10 568	13 947
Maluku Utara	25 543	29 421	19 555	11 728
Papua Barat	2 049	2 137	2 450	2 264
Papua	6 393	7 034	7 282	6 666
Indonesia	19 387 022	18 511 853	19 008 426	19 612 435

Sumber: Produksi Tanaman Pangan, BPS

Source: Production of Food Crops, BPS-Statistics Indonesia

Catatan: Bentuk produksi jagung adalah pipilan kering

¹⁾ Pada 2012, Provinsi Kalimantan Utara masih bergabung dengan Provinsi Kalimantan Timur

Note: Maize production form is dried loose

¹⁾ In 2012 Kalimantan Utara Province is still a part of Kalimantan Timur Province

Tabel 5.5 Perkembangan Luas Panen, Produktivitas, dan Produksi Kedelai Menurut Subround, 2013-2015
 Table 5.5 *Harvested Area, Productivity, and Production of Soybean by Subround, 2013-2015*

Uraian Description	2013	2014	2015 ¹⁾	Perkembangan Growth 2014-2015 (%)
1, Luas Panen (ha) Harvested (ha)				
- Jan-Apr/ <i>Jan-Apr</i>	156 969	169 291	144 130	-14,86
- Mei-Agst/ <i>May-Aug</i>	183 712	222 589	245 487	10,29
- Sept-Des/ <i>Sep-Dec</i>	210 112	223 805	224 478	0,30
- Jan-Des/ <i>Jan-Dec</i>	550 793	615 685	614 095	-0,26
2, Produktivitas (kuintal/ha) Productivity (quintal/ha)				
- Jan-Apr/ <i>Jan-Apr</i>	14,25	16,00	17,18	7,38
- Mei-Agst/ <i>May-Aug</i>	13,59	14,21	14,63	2,96
- Sept-Des/ <i>Sep-Dec</i>	14,59	16,44	15,88	-3,41
- Jan-Des/ <i>Jan-Dec</i>	14,16	15,51	15,68	1,10
3, Produksi (ton) Production (tons)				
- Jan-Apr/ <i>Jan-Apr</i>	223 741	270 790	247 558	-8,58
- Mei-Agst/ <i>May-Aug</i>	249 629	316 281	359 133	13,55
- Sept-Des/ <i>Sep-Dec</i>	306 622	367 926	356 492	-3,11
- Jan-Des/ <i>Jan-Dec</i>	779 992	954 997	963 183	0,86

Sumber: Berita Resmi Statistik, BPS

Produksi Tanaman Pangan, BPS

Source: *Official Statistics News, BPS-Statistics Indonesia*

Production of Food Crops, BPS-Statistics Indonesia

Catatan: Kualitas produksi kedelai adalah biji kering

¹⁾ Angka tetap

Inote: *Soybean production form is dried shelled*

¹⁾ Fixed figures

Tabel 5.6 Produksi Kedelai Menurut Provinsi (ton), 2012-2015
Table 5.6 *Production of Soybean by Province (tons), 2012-2015*

Provinsi/Province	2012	2013	2014	2015
Aceh	51 439	45 027	63 352	47 910
Sumatera Utara	5 419	3 229	5 705	6 549
Sumatera Barat	1 106	732	911	353
Riau	4 182	2 211	2 332	2 145
Jambi	3 516	2 372	6 800	6 732
Sumatera Selatan	12 162	5 140	12 550	16 818
Bengkulu	2 316	3 987	5 715	5 388
Lampung	7 993	6 156	13 777	9 815
Kepulauan Bangka Belitung	1	-	3	1
Kepulauan Riau	15	18	18	15
DKI Jakarta	-	-	-	-
Jawa Barat	47 426	51 172	115 261	98 938
Jawa Tengah	152 416	99 318	125 467	129 794
DI Yogyakarta	36 033	31 677	19 579	18 822
Jawa Timur	361 986	329 461	355 464	344 998
Banten	5 780	10 326	6 384	7 291
Bali	8 210	7 433	8 187	7 259
Nusa Tenggara Barat	74 156	91 065	97 172	125 036
Nusa Tenggara Timur	2 781	1 675	2 710	3 615
Kalimantan Barat	1 339	1 677	3 161	2 637
Kalimantan Tengah	1 700	1 684	1 397	1 262
Kalimantan Selatan	3 860	4 072	8 946	10 537
Kalimantan Timur	1 364	1 402	1 128	1 519
Kalimantan Utara ¹⁾	-	84	97	2 239
Sulawesi Utara	2 973	5 780	7 529	6 685
Sulawesi Tengah	8 202	12 654	16 399	13 270
Sulawesi Selatan	29 938	45 693	54 723	67 192
Sulawesi Tenggara	3 710	3 595	5 691	12 799
Gorontalo	3 451	4 411	4 273	3 203
Sulawesi Barat	3 222	1 181	3 998	4 218
Maluku	348	254	578	707
Maluku Utara	1 303	1 227	762	475
Papua Barat	650	669	945	1 439
Papua	4 156	4 610	3 983	3 522
Indonesia	843 153	779 992	954 997	963 183

Sumber: Produksi Tanaman Pangan, BPS

Source: *Production of Food Crops, BPS-Statistics Indonesia*

Catatan: Bentuk produksi kedelai adalah biji kering

¹⁾ Pada tahun 2012, Provinsi Kalimantan Utara masih bergabung dengan Provinsi Kalimantan Timur

Note: *Soybean production form is dried shelled*

¹⁾ In 2012 Kalimantan Utara Province is still a part of Kalimantan Timur Province

Tabel 5.7 Produksi Kelapa Sawit Menurut Provinsi (ton), 2016-2018
 Table Production of Palm Oil by Province (tons), 2016-2018

Provinsi/Province	2016	2017 ^{*)}	2018 ^{**)}
Aceh	732 714	875 905	1 287 262
Sumatera Utara	3 983 731	4 144 620	6 208 690
Sumatera Barat	1 183 058	1 225 814	1 332 759
Riau	7 425 108	7 722 564	9 822 787
Jambi	1 435 141	1 701 363	2 348 221
Sumatera Selatan	2 929 452	3 096 794	3 914 138
Bengkulu	750 182	859 176	984 340
Lampung	425 867	454 822	601 505
Kepulauan Bangka Belitung	726 623	772 282	813 428
Kepulauan Riau	21 434	25 435	58 620
DKI Jakarta	-	-	-
Jawa Barat	32 825	42 484	36 216
Jawa Tengah	-	-	-
DI Yogyakarta	-	-	-
Jawa Timur	-	-	-
Banten	27 469	34 943	29 198
Bali	-	-	-
Nusa Tenggara Barat	-	-	-
Nusa Tenggara Timur	-	-	-
Kalimantan Barat	2 192 591	2 549 363	3 298 012
Kalimantan Tengah	4 260 093	5 212 347	4 896 654
Kalimantan Selatan	1 750 389	1 486 050	1 602 530
Kalimantan Timur	2 358 392	2 594 887	2 463 709
Kalimantan Utara	167 668	181 737	538 965
Sulawesi Utara	-	-	-
Sulawesi Tengah	316 781	432 279	386 861
Sulawesi Selatan	105 057	120 007	171 331
Sulawesi Tenggara	65 405	86 429	117 488
Gorontalo	10	1 485	1 829
Sulawesi Barat	434 106	552 109	514 922
Maluku	7 315	10 197	4 614
Maluku Utara	-	-	-
Papua Barat	135 930	121 056	109 356
Papua	20 645	164 145	123 578
Indonesia	31 487 986	34 468 293	41 667 013

Sumber: Badan Pusat Statistik dan Direktorat Jenderal Perkebunan
 Source: BPS-Statistics Indonesia and Directorate General of Estate

Catatan: Wujud Produksi adalah Minyak Sawit

^{*)} Angka sementara ^{**)} Angka sangat sementara

Note: Production is Crude Palm Oil

^{*)} Preliminary figures ^{**)} Very preliminary figures

Tabel 5.8
Table

Perkembangan Produksi Tanaman Sayuran Menurut Jenis Tanaman (ton),
2016-2017
Production and Growth of Vegetables Plant by Kind of Plant (tons), 2016-2017

Jenis Tanaman Kind of Plant	2016	2017	Perkembangan/Growth	
			2016-2017	
			Absolut/Absolute	%
Bawang Merah/Shallot	1 446 869	1 470 154	23 285	1,61
Bawang Putih/Garlic	21 150	19 513	- 1 637	-7,74
Bawang Daun/Welch Onion	537 931	510 483	- 27 448	-5,10
Kentang/Potato	1 213 041	1 164 743	- 48 298	-3,98
Kubis/Cabbage	1 513 326	1 442 631	- 70 695	-4,67
Kembang Kol/Cauliflower	142 851	152 872	10 021	7,02
Petsai/Chinese Cabbage	601 204	627 611	26 407	4,39
Wortel/Carrot	537 526	537 345	- 181	-0,03
Lobak/Chinese radish	19 483	22 424	2 941	15,10
Kacang Merah/Red bean	37 171	74 370	37 199	100,08
Kacang Panjang/Yard long bean	388 071	381 196	- 6 875	-1,77
Cabe Besar/Great Chili	1 045 601	1 206 276	160 675	15,37
Cabe Rawit/Cayenne pepper	915 997	1 153 165	237 168	25,89
Cabe/Chili	1 961 598	2 359 441	397 843	20,28
Paprika/Sweet pepper	5 257	7 394	2 137	40,65
Jamur/Mushroom	40 914	37 020	- 3 894	-9,52
Tomat/Tomato	883 242	962 856	79 614	9,01
Terung/Egg plant, Aubergin	509 749	535 436	25 687	5,04
Buncis/Green bean	275 535	279 052	3 517	1,28
Ketimun/Cucumber	430 218	424 933	- 5 285	-1,23
Labu Siam/Chayote	566 857	566 857	0	0,00
Kangkung/Kangkong	297 130	276 982	- 20 148	-6,78
Bayam/Spinach	160 267	148 303	- 11 964	-7,47
Melinjo/Melinjo	203 625	201 048	- 2 577	-1,27
Petai/Twisted cluster bean	194 936	213 361	18 425	9,45
Jengkol/Jengkol	56 093	66 074	9 981	17,79

Sumber: Statistik Tanaman Sayuran dan Buah-buahan Semusim Indonesia, BPS

Source: Statistics of Seasonal Vegetables and Fruit Plants Indonesia, BPS-Statistics Indonesia

Tabel 5.9 Perkembangan Produksi Tanaman Buah-buahan Menurut Jenis Tanaman (ton), 2016-2017
 Table 5.9 Production and Growth of Fruit Plant by Kind of Plant (tons), 2016-2017

Jenis Tanaman Kind of Plant	2016	2017	Perkembangan/Growth	
			2016-2017	
			Absolut/absolute	(%)
Alpukat/ Avocado	304 938	363 157	58 219	19
Anggur/ Grape	9 507	11 734	2 227	23
Apel/ Apple	329 781	319 004	- 10 777	- 3
Belimbing/ Star fruit	78 762	85 323	6 561	8
Blewah/ Blewah	19 540	18 522	- 1 018	- 5
Duku,Langsat/ Duku	206 025	138 405	- 67 620	- 33
Durian/ Durian	735 423	795 211	59 788	8
Jambu air/ Rose apple	88 682	100 919	12 237	14
Jambu Biji/ Guava	206 985	200 495	- 6 490	- 3
Jeruk besar/ Pomelo	124 260	130 133	5 873	5
Jeruk Siam, Kepron/ Tangerine	2 014 214	2 165 192	150 978	7
Mangga/ Mango	1 814 550	2 203 793	389 243	21
Manggis/ Mangosteen	162 864	161 758	- 1 106	- 1
Markisa/ Marquisa	101 964	77 195	- 24 769	- 24
Melon/ Melon	117 341	92 446	- 24 895	- 21
Nanas/ Pineapple	1 396 153	1 795 986	399 833	29
Nangka, Cempedak/ Jackfruit	654 914	656 583	1 669	
Pepaya/ Papaya	904 284	875 112	- 29 172	- 3
Pisang/ Banana	7 007 125	7 162 685	155 560	2
Rambutan/ Rambutan	572 193	523 704	- 48 489	- 8
Salak/ Salacca	702 350	953 853	251 503	36
Sawo/Sapodilla/ Star apple	132 284	133 609	1 325	1
Semangka/ Wat ermelon	480 884	499 475	18 591	4
Sirsak/ Soursop	55 916	62 282	6 366	11
Stroberi/ Strawberry	12 090	12 228	138	1
Sukun/ Breadfruit	108 374	104 966	- 3 408	- 3

Sumber: Statistik Tanaman Buah-buahan dan Sayuran Tahunan Indonesia, BPS
 Source: Statistics of Annual Fruit and Vegetables Plant Indonesia, BPS-Statistics Indonesia

Tabel 5.10 Perkembangan Produksi Tanaman Biofarmaka Menurut Jenis Tanaman (ton), 2016-2017
Table 5.10 Production and Growth of Medicinal Plant by Kind of Plant (tons), 2016-2017

Jenis Tanaman Kind of Plant	2016	2017	Perkembangan/Growth	
			2016-2017	
			Absolut/absolute	(%)
Jahe/Ginger	340 341	216 587	- 123 754	- 36
Lengkuas Galanga East Indian	59 453	63 536	4 083	7
Kencur/Galangal Java	36 540	36 655	115	
Kunyit/Turmeric	107 770	128 339	20 569	19
Lempuyang Zingiber Aromaticum	8 467	7 728	- 739	- 9
Temulawak/Wild Ginger	22 123	24 561	2 438	11
Temuireng Curcuma Aeruginosa	6 067	6 408	341	6
Temukunci/Medicinal Root	3 789	4 292	503	13
Dringo/Aroclus Calamus	469	433	- 36	- 8
Kapulaga/Java Cardamon	86 143	90 787	4 644	5
Mengkudu Morinda Citrifolia	4 616	4 629	13	
Kejibeling/Verbenaceae	520	376	- 144	- 28
Sambiloto/Sambiloto	783	1 612	829	106
Mahkota Dewa Crown of God	6 457	5 460	- 997	- 15
Lidah Buaya/Aloe Vera	10 924	10 331	- 593	- 5

Sumber: Statistik Tanaman Biofarmaka dan Tanaman Hias Indonesia, BPS

Source: Statistics of Medicinal and Ornamental Plants Indonesia, BPS-Statistics Indonesia

Tabel 5.11 Perkembangan Produksi Tanaman Hias Menurut Jenis Tanaman (tangkai), 2016-2017
Table 5.11 *Production and Growth of Ornamental Plant by Kind of Plant (stalk), 2016-2017*

Jenis Tanaman Kind of Plant	2016	2017	Perkembangan/Growth	
			2016-2017	
			Absolut/absolute	(%)
Anggrek/ <i>Orchid</i>	19 978 078	20 045 577	67 499	34
Anthurium Bunga <i>Flamingo Flower</i>	1 760 610	2 625 565	864 955	49
Anyelir/ <i>Carnation</i>	1 814 485	1 672 956	- 141 529	- 8
Gerbera (Herbras) <i>Barberton Daisy</i>	5 412 790	14 751 610	9 338 820	173
Gladiol/ <i>Sword Lily</i>	1 008 758	1 412 553	403 795	40
Heliconia (Pisang-pisangan) <i>Lobster Claw</i>	1 088 191	1 385 870	297 679	27
Krisan/ <i>Chrysanthemum</i>	433 100 145	480 685 420	47 585 275	11
Mawar/ <i>Rose</i>	181 884 630	184 455 598	2 570 968	1
Sedap Malam/ <i>Tuberose</i>	117 094 086	112 289 567	-4 804 519	- 4
<i>Dracaena/Dragon Tree</i> ¹⁾	4 691 549	2 382 495	-2 309 054	- 49
Melati/ <i>Jasmine</i> ²⁾	31 183 991	24 514 175	-6 669 816	- 21
Palem/ <i>Palm</i> ¹⁾	982 631	913 770	- 68 861	- 7
Aglonema <i>Chinese Evergreen</i> ¹⁾	718 384	874 822	156 438	22
Adenium (Kamboja Jepang) <i>Sabi Star (Desert Rose)</i> ¹⁾	1 595 498	1 000 357	- 595 141	- 37
<i>Euphorbia/Poinsettia</i> ¹⁾	853 844	562 156	- 291 688	- 34
<i>Phylodendron/Love Tree</i> ¹⁾	16 799 151	10 361 274	-6 437 877	- 38
<i>Pakis/Sago Palm</i> ¹⁾	10 369 371	9 250 812	-1 118 559	- 11
<i>Monstera/Ceriman (Swiss Cheese Plant)</i> ¹⁾	59 922	34 419	- 25 503	- 43
Soka (<i>Ixora</i>) <i>West Indian Jasmine</i> ¹⁾	542 869	1 030 734	487 865	90
<i>Cordyline/Cordyline</i> ¹⁾	735 120	365 421	- 369 699	- 50
<i>Diffenbachia/Differnchia</i> ¹⁾	155 886	176 559	20 673	13
Xansifera (Pedang-pedangan) <i>Nake Plant</i> ³⁾	809 573	1 191 963	382 390	47
Anthurium Daun <i>Painter's Palette</i> ¹⁾	783 797	1 399 861	616 064	79
<i>Caladium/Caladium</i> ¹⁾	291 112	264 670	- 26 442	- 9

Sumber: Statistik Tanaman Biofarmaka dan Tanaman Hias Indonesia, BPS

Source: *Statistics of Medicinal and Ornamental Plants Indonesia, BPS-Statistics Indonesia*

Catatan: ¹⁾ Satuan dalam pohon

²⁾ Satuan dalam kg

³⁾ Satuan dalam rumpun

Note: ¹⁾ Unit in tree

²⁾ Unit in kg

³⁾ Unit in clump

Tabel 5.12 Populasi Sapi Potong, Sapi Perah, dan Kerbau Menurut Provinsi, 2017-2018
 Table Population of Beef Cattle, Dairy Cattle, and Buffalo by Province, 2017-2018

Provinsi Province	Sapi Potong (ribu ekor) Beef Cattle (thousands)		Sapi Perah (ribu ekor) Dairy Cattle (thousands)		Kerbau (ribu ekor) Buffalo (thousands)	
	2017	2018 ¹⁾	2017	2018 ¹⁾	2017	2018 ¹⁾
Aceh	627,7	671,6	0,1	0,1	171,2	183,2
Sumatera Utara	712,1	748,1	1,9	2,1	108,8	113,8
Sumatera Barat	393,5	400,6	0,8	0,9	110,2	111,3
Riau	238,2	250,2	0,1	0,1	34,5	36,3
Jambi	159,5	161,7	0,0	0,0	44,8	44,5
Sumatera Selatan	277,1	302,1	0,1	0,1	30,8	32,8
Bengkulu	125,5	133,8	0,2	0,3	21,9	23,6
Lampung	674,9	679,8	0,4	0,4	23,9	24,4
Kepulauan Bangka Belitung	12,6	13,3	0,2	0,2	0,4	0,4
Kepulauan Riau	19,3	19,9	0,0	0,0	0,0	0,0
Sumatera	3 240,4	3 381,1	3,8	4,2	546,5	570,3
DKI Jakarta	1,7	1,8	1,9	2,0	0,1	0,1
Jawa Barat	405,3	406,2	115,8	119,3	102,7	103,7
Jawa Tengah	1 710,8	1 721,0	138,6	135,0	63,0	62,8
DI Yogyakarta	310,0	314,9	4,0	4,1	0,6	0,7
Jawa Timur	4 511,6	4 657,6	274,0	283,3	26,6	26,6
Banten	56,7	65,7	0,1	0,1	101,1	103,2
Jawa	6 996,1	7 167,2	534,4	543,8	294,1	297,1
Bali	507,8	560,5	0,0	0,0	1,6	1,6
Nusa Tenggara Barat	1 149,5	1 193,2	0,0	0,0	120,1	119,3
Nusa Tenggara Timur	1 007,6	1 027,2	0,0	0,0	162,7	165,6
Bali, Nusa Tenggara	2 664,9	2 780,9	0,0	0,0	284,4	286,5
Kalimantan Barat	167,3	173,6	0,1	0,1	2,4	2,4
Kalimantan Tengah	82,0	84,7	0,0	0,0	12,1	12,3
Kalimantan Selatan	164,2	166,8	0,2	0,2	23,9	24,9
Kalimantan Timur	119,1	123,3	0,1	0,1	7,1	7,1
Kalimantan Utara	22,2	24,5	0,0	0,0	3,8	4,2
Kalimantan	554,8	572,9	0,4	0,4	49,3	50,9
Sulawesi Utara	133,1	135,3	0,1	0,0	0,0	0,0
Sulawesi Tengah	353,5	388,8	0,0	0,0	3,9	3,9
Sulawesi Selatan	1419,0	1508,4	1,7	1,7	114,8	117,9
Sulawesi Tenggara	370,8	395,7	0,0	0,0	2,9	3,1
Gorontalo	227,4	229,4	0,0	0,0	0,0	0,0
Sulawesi Barat	94,0	95,0	0,0	0,0	8,0	8,0
Sulawesi	2 597,8	2 752,6	1,8	1,7	129,6	132,9
Maluku	100,1	105,2	0,0	0,0	16,1	16,7
Maluku Utara	89,6	94,7	0,0	0,0	1,1	1,2
Papua Barat	67,7	69,7	0,0	0,0	0,0	0,0
Papua	117,6	125,7	0,0	0,0	0,8	0,8
Maluku & Papua	375,0	395,3	0,0	0,0	18,0	18,7
Indonesia	16 429,1	17 050,0	540,4	550,1	1 321,9	1 356,4

Sumber: Direktorat Jenderal Peternakan dan Kesehatan Hewan
 Source: Directorate General of Livestock Service and Animal Health

Catatan: ^{*)} Angka sementara
 Note: ^{*)} Preliminary figures

Tabel 5.13 Produksi Daging Ternak Menurut Provinsi (ton), 2017-2018
 Table Meat Production by Province (tons), 2017-2018

Provinsi/Province	Sapi/Cow		Kerbau/Buffalo	
	2017	2018 ^{*)}	2017	2018 ^{*)}
Aceh	8 550	9 137	3 163	3 384
Sumatera Utara	26 298	27 498	4 665	4 867
Sumatera Barat	20 206	20 610	2 528	2 550
Riau	7 700	8 008	1 580	1 643
Jambi	4 085	4 690	1 367	1 780
Sumatera Selatan	12 666	16 306	849	981
Bengkulu	2 587	2 716	287	301
Lampung	13 000	13 475	293	296
Kepulauan Bangka Belitung	2 601	2 705	2	2
Kepulauan Riau	1 470	1 585	1	0
DKI Jakarta	15 611	16 392	84	89
Jawa Barat	72 500	71 572	1 907	1 664
Jawa Tengah	59 903	60 993	1 577	1 568
DI Yogyakarta	8 047	8 122	0	0
Jawa Timur	96 917	99 340	64	66
Banten	30 277	29 090	3 441	4 298
Bali	7 215	7 278	20	21
Nusa Tenggara Barat	9 472	9 673	971	996
Nusa Tenggara Timur	12 285	12 467	1 475	1 532
Kalimantan Barat	5 125	5 475	71	73
Kalimantan Tengah	4 488	4 545	59	61
Kalimantan Selatan	7 263	7 525	1 142	1 015
Kalimantan Timur	8 241	8 406	58	59
Kalimantan Utara	640	671	3	4
Sulawesi Utara	3 497	3 532	0	
Sulawesi Tengah	4 542	4 617	15	15
Sulawesi Selatan	19 876	20 671	3 599	3 959
Sulawesi Tenggara	5 104	5 537	33	38
Gorontalo	3 708	518	0	
Sulawesi Barat	2 854	2 883	0	204
Maluku	2 186	2 295	50	54
Maluku Utara	1 561	1 889	0	
Papua Barat	2 701	2 781	0	
Papua	3 144	3 300	76	83
Indonesia	486 320	496 302	29 380	31 603

Sumber: Direktorat Jenderal Peternakan dan Kesehatan Hewan
 Source: Directorate General of Livestock Service and Animal Health

Catatan: *) Angka sementara

Note: *) Preliminary figures

Tabel 5.14 Produksi Ikan di Indonesia (ton), 1991-2017
 Table Production of Fish in Indonesia (tons), 1991-2017

Tahun Year	Ikan Tangkap Fish Capture		Ikan Budidaya Fish Culture		Jumlah/Total	
	Berat/Weight	%	Berat/Weight	%	Berat/Weight	%
1991	2 832 089		517 512		3 349 601	
1992	2 992 964	5,68	550 368	6,35	3 543 332	5,78
1993	3 194 938	6,75	600 384	9,09	3 795 322	7,11
1994	3 416 309	6,93	597 520	-0,48	4 013 829	5,76
1995	3 622 640	6,04	640 947	7,27	4 263 587	6,22
1996	3 719 163	2,66	733 095	14,38	4 452 258	4,43
1997	3 917 219	5,33	662 547	-9,62	4 579 766	2,86
1998	4 012 412	2,43	629 797	-4,94	4 642 209	1,36
1999	4 010 071	-0,06	882 989	40,20	4 893 060	5,40
2000	4 125 525	2,88	994 962	12,68	5 120 487	4,65
2001	4 276 720	3,66	1 076 750	8,22	5 353 470	4,55
2002	4 378 495	2,38	1 137 153	5,61	5 515 648	3,03
2003	4 691 796	7,16	1 224 192	7,65	5 915 988	7,26
2004	4 651 121	-0,87	1 468 610	19,97	6 119 731	3,44
2005	4 705 869	1,18	2 163 674	47,33	6 869 543	12,25
2006	4 806 112	2,13	2 682 596	23,98	7 488 708	9,01
2007	5 044 737	4,97	3 193 565	19,05	8 238 302	10,01
2008	5 196 328	3,00	3 855 200	20,72	9 051 528	9,87
2009	5 107 971	-1,70	4 708 563	22,14	9 816 543	8,45
2010	5 384 418	5,41	6 277 929	33,33	11 662 347	18,80
2011	5 714 271	6,13	7 928 963	26,30	13 643 234	16,99
2012	5 829 194	2,01	9 675 553	22,03	15 504 747	13,64
2013	6 115 376	4,91	13 300 906	37,47	19 416 282	25,23
2014	6 484 346	6,03	14 359 129	7,96	20 843 475	7,35
2015	6 677 802	2,98	15 634 093	8,88	22 311 895	7,04
2016	6 580 191	-1,46	16 002 319	2,36	22 582 510	1,21
2017	7 071 453	7,47	16 114 991	0,70	23 186 444	2,67

Sumber: Direktorat Jenderal Perikanan Tangkap dan Direktorat Jenderal Perikanan Budidaya
 Source: Directorate General of Capture Fisheries and Directorate General of Aquaculture

Tabel 5.15 Produksi Perikanan Tangkap di Indonesia (ton), 1991-2017
 Table Production of Fish Capture In Indonesia (tons), 1991-2017

Tahun Year	Perikanan Laut Fisheries		Perairan Umum Inland Water		Jumlah/Total	
	Berat/Weight	%	Berat/Weight	%	Berat/Weight	%
1991	2 537 612		294 477		2 832 089	
1992	2 692 068	6,09	300 896	2,18	2 992 964	5,68
1993	2 886 289	7,21	308 649	2,58	3 194 938	6,75
1994	3 080 168	6,72	336 141	8,91	3 416 309	6,93
1995	3 292 930	6,91	329 710	-1,91	3 622 640	6,04
1996	3 383 456	2,75	335 707	1,82	3 719 163	2,66
1997	3 612 961	6,78	304 258	-9,37	3 917 219	5,33
1998	3 723 746	3,07	288 666	-5,12	4 012 412	2,43
1999	3 682 444	-1,11	327 627	13,50	4 010 071	-0,06
2000	3 807 191	3,39	318 334	-2,84	4 125 525	2,88
2001	3 966 480	4,18	310 240	-2,54	4 276 720	3,66
2002	4 073 506	2,70	304 989	-1,69	4 378 495	2,38
2003	4 383 103	7,60	308 693	1,21	4 691 796	7,16
2004	4 320 241	-1,43	330 880	7,19	4 651 121	-0,87
2005	4 408 499	2,04	297 370	-10,13	4 705 869	1,18
2006	4 512 191	2,35	293 921	-1,16	4 806 112	2,13
2007	4 734 280	4,92	310 457	5,63	5 044 737	4,97
2008	4 701 933	-0,68	494 395	59,25	5 196 328	3,00
2009	4 812 235	2,35	295 736	-40,18	5 107 971	-1,70
2010	5 039 446	4,72	344 972	16,65	5 384 418	5,41
2011	5 345 729	6,08	368 542	6,83	5 714 271	6,13
2012	5 435 633	1,68	393,561	14,08	5 829 194	2,01
2013	5 707 012	4,99	408 364	10,81	6 115 376	4,91
2014	6 037 654	5,79	446 692	21,21	6 484 346	6,03
2015	6 204 668	2 77	473 134	20,22	6 677 802	2,98
2016	6 115 469	-1.44	464 722	13.80	6 580 191	-1,46
2017	6 603.631	7,98	467.822	4,73	7.071.453	7,47

Sumber: Direktorat Jenderal Perikanan Tangkap dan Direktorat Jenderal Perikanan Budidaya
 Source: Directorate General of Capture Fisheries and Directorate General of Aquaculture

Tabel 5.16 **Produksi Ikan Budidaya di Indonesia, 1991-2017**
Table 5.16 **Production of Aquaculture Fisheries in Indonesia, 1991-2017**

Tahun year	Laut/Marine		Tambak/Brackishwater Pond	
	Produksi (ton) Production (tons)	Pertumbuhan Growth (%)	Produksi (ton) Production (tons)	Pertumbuhan Growth (%)
1991	-	-	323 156	-
1992	-	-	337 431	4,42
1993	-	-	355 284	5,29
1994	-	-	346 212	-2,55
1995	-	-	361 239	4,34
1996	-	-	404 335	11,93
1997	-	-	370 259	-8,43
1998	-	-	353 750	-4,46
1999	135 969	-	412 935	16,73
2000	197 114	44,97	430 017	4,14
2001	221 010	12,12	454 710	5,74
2002	234 859		473 128	4,05
2003	249 242	6,12	501 977	6,10
2004	420 919	68,88	559 612	11,48
2005	890 074	111,46	643 975	15,08
2006	1 365 918	53,46	629 610	-2,23
2007	1 509 528	10,51	933 833	48,32
2008	1 996 002	32,23	959 509	2,75
2009	2 820 083	41,29	907 123	-5,46
2010	3 514 703	24,63	1 416 036	56,10
2011	4 605 827	31,04	1 602 748	13,19
2012	5 769 737	25,27	1 756 799	9,61
2013	8 386 271	45,35	2 337 671	33,06
2014	9 034 756	7,73	2 428 389	3,88
2015	10 174 024	12,61	2 498 966	2,91
2016	9 773 055	-3,94	3 012 467	20,55
2017	9 884 670	1,14	2 698 635	-10,42

Lanjutan tabel 5.16/ Continued table 5.16

Tahun year	Kolam/Freshwater Pond		Karamba/Cage	
	Produksi (ton) Production (tons)	Pertumbuhan Growth (%)	Produksi (ton) Production (tons)	Pertumbuhan Growth (%)
1991	106 862	-	6 648	-
1992	116 707	9,21	8 815	32,60
1993	141 890	21,58	26 045	195,46
1994	140 098	-1,26	33 011	26,75
1995	162 198	15,77	39 855	20,73
1996	182 918	12,77	44 630	11,98
1997	171 768	-6,10	26 186	-41,33
1998	168 478	-1,90	17 639	-32,64
1999	177 622	5,43	32 323	83,25
2000	214 393	20,70	25 773	-20,26
2001	222 790	3,92	39 340	52,64
2002	254 625	14,29	40 742	3,56
2003	281 262	10,46	40 304	-1,08
2004	286 182	1,75	53 695	33,22
2005	331 962	16,00	67 889	26,43
2006	381 946	15,06	56 200	-17,22
2007	410 373	7,44	63 929	13,75
2008	479 167	16,76	75 769	18,52
2009	554 067	15,63	101 771	34,32
2010	819 808	47,96	121 270	19,16
2011	1 127 127	37,49	131 383	8,34
2012	1 433 820	27,21	178 367	35,76
2013	1 774 407	23,75	200 006	12,13
2014	1 963 589	10,66	221 304	10,65
2015	2 043 161	4,05	193 790	-12,43
2016	2 288 967	12,03	204 145	5,34
2017	2 825 894	23,46	243 728	19,39

Lanjutan tabel 5.16/ Continued table 5.16

Tahun year	Jaring Apung/Floating Cage		Sawah/Paddy Field	
	Produksi (ton) Production (tons)	Pertumbuhan Growth (%)	Produksi (ton) Production (tons)	Pertumbuhan Growth (%)
1991	-	-	80 846	-
1992	-	-	87 415	8,13
1993	-	-	77 165	-11,73
1994	-	-	78 199	1,34
1995	-	-	77 655	-0,70
1996	-	-	101 212	30,34
1997	-	-	94 334	-6,80
1998	-	-	89 930	-4,67
1999	29 506	-	94 634	5,23
2000	34 602	17,27	93 063	-1,66
2001	40 710	17,65	98 190	5,51
2002	47 172	15,87	86 627	-11,78
2003	57 628	22,17	93 779	8,26
2004	62 371	8,23	85 831	-8,48
2005	109 421	75,44	120 353	40,22
2006	143 251	30,92	105 671	-12,20
2007	190 893	33,26	85 009	-19,55
2008	263 169	37,86	111 584	31,26
2009	238 606	-9,33	86 913	-22,11
2010	309 499	29,71	96 605	11,15
2011	375 430	21,30	86 448	-10,51
2012	455 012	21,20	81 818	-5,36
2013	505 248	11,04	97 303	18,93
2014	500 873	-0,87	144 263	48,26
2015	535 673	6,95	147 631	2,33
2016	502 300	-6,23	178 023	20,59
2017	429 923	-14,41	82 870	-53,45

Sumber: Direktorat Jenderal Perikanan Tangkap dan Direktorat Jenderal Perikanan Budidaya
 Source: Directorate General of Capture Fisheries and Directorate General of Aquaculture

Tabel 5.17 **Produksi Kayu Bulat Perusahaan Hak Pengusahaan Hutan (HPH) Menurut Provinsi (m³), 2013-2017**
Table 5.17 **Production of Logs of Forest Concession Estate by Province (m³), 2013-2017**

Provinsi/Province	2013	2014	2015	2016	2017
Aceh	-	-	-	-	-
Sumatera Utara	135 868	69 573	56 758	62 490	40 763
Sumatera Barat	63 013	70 851	122 588	90 112	98 053
Riau	420 466	214 688	35 587	30 159	39 717
Jambi	-	22 359	8 340	4 045	8 641
Sumatera Selatan	34 266	9 758	17 564	-	-
Bengkulu	13 997	7 098	4 737	4 368	3 081
Lampung	-	-	-	-	-
Kepulauan Bangka Belitung	9 501	-	-	-	-
Kepulauan Riau	-	-	-	-	-
DKI Jakarta	-	-	-	-	-
Jawa Barat	-	-	-	-	-
Jawa Tengah	-	-	-	-	-
DI Yogyakarta	-	-	-	-	-
Jawa Timur	-	-	-	-	-
Banten	-	-	-	-	-
Bali	-	-	-	-	-
Nusa Tenggara Barat	-	-	1 199	11 792	17 769
Nusa Tenggara Timur	-	-	-	-	-
Kalimantan Barat	218 593	160 781	200 152	110 790	137 980
Kalimantan Tengah	1 230 431	2 115 912	1 940 649	1 872 489	1 989 093
Kalimantan Selatan	7 800	17 096	12 934	17 356	23 585
Kalimantan Timur	1 695 449	1 292 769	1 528 203	1 303 438	1 189 710
Kalimantan Utara	-	523 643	662 634	774 587	664 468
Sulawesi Utara	16 154	13 911	-	-	1.874
Sulawesi Tengah	-	29 271	14 767	18 307	7 868
Sulawesi Selatan	11 519	-	-	-	-
Sulawesi Tenggara	-	-	-	-	-
Gorontalo	7 174	-	-	-	-
Sulawesi Barat	-	5 728	-	-	959
Maluku	205 944	85 727	233 731	268 660	280 762
Maluku Utara	36 720	55 820	46 675	111 747	77 750
Papua Barat	454 425	239 832	333 147	437 575	440 248
Papua	291 564	512 225	659 712	527 192	451 493
Indonesia	4 852 881	5 447 041	5 879 380	5 647 171	5 473 814

Sumber: Diolah dari Hasil Survei Perusahaan Hak Pengusahaan Hutan
 Source: Based on Forest Concession Estate Survey

INDUSTRI MANUFAKTUR DAN KONSTRUKSI

MANUFACTURING AND CONSTRUCTION

Bab
Unit
6

Indikator Konstruksi di Indonesia, Triwulan I 2019

*Construction Indicators in Indonesia,
Quarter I of 2019*

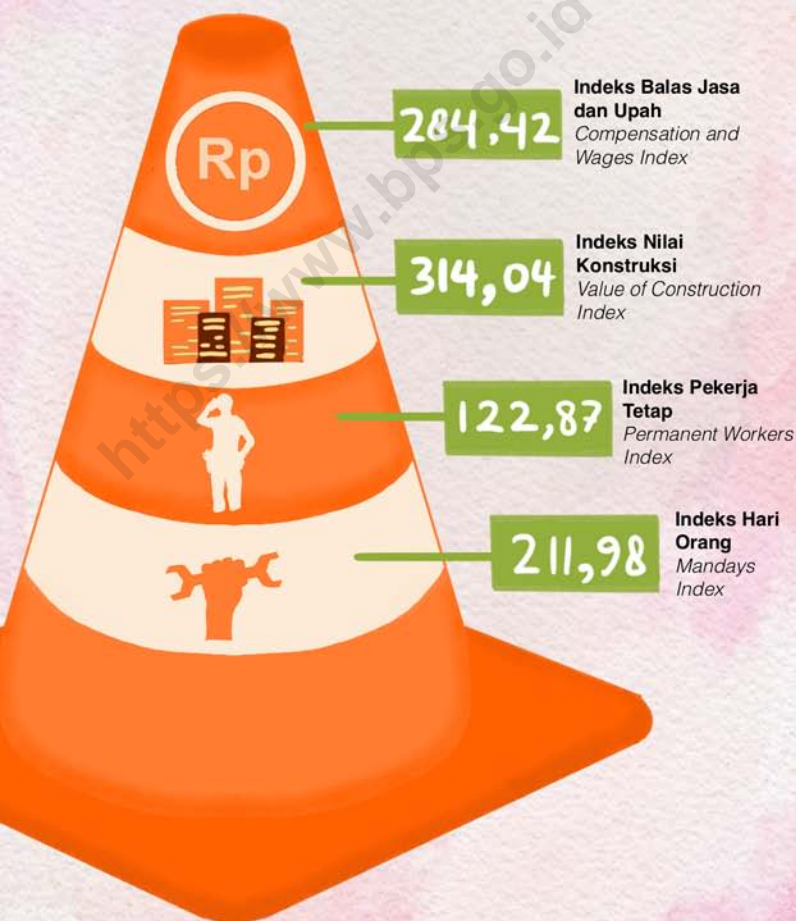

Tabel 6.1 Pertumbuhan Produksi Industri Manufaktur Besar dan Sedang Bulanan, 2015-2019 (2010=100)
 Table Monthly Production Growth of Large and Medium Manufacturing Industry, 2015-2019 (2010=100)

Bulan/Month	2015	2016	2017	2018	2019
Januari/January	-1,29	-0,27	-1,06	3,21	2,70
Februari/February	-2,97	1,58	1,90	-0,88	-4,97
Maret/March	4,84	0,13	2,42	-0,89	6,36
April/April	1,31	-1,08	-0,83	3,38	-1,11 ¹⁾
Mei/May	-3,21	3,47	3,69	2,75	3,46 ²⁾
Juni/June	2,62	3,50	-4,02	-8,14	-15,77 ³⁾
Juli/July	-3,20	-2,47	2,46	13,37	
Agustus/August	3,93	1,35	2,27	2,29	
September/September	2,60	-3,23	-0,56	-1,61	
Oktober/October	1,35	1,37	0,11	2,24	
November/November	-1,74	0,20	-1,14	-1,22	
Desember/December	-2,26	-0,12	-1,02	-1,25	
Industri Manufaktur Manufacturing Industry	4,76	4,01	4,74	4,01	

Sumber: - Berita Resmi Statistik, BPS

- Laporan Bulanan Data Sosial Ekonomi, BPS

Source: - Official Statistics News, BPS-Statistics Indonesia

- Monthly Report on Socio-Economic Data, BPS-Statistics Indonesia

Catatan: ¹⁾ Angka sementara

²⁾ Angka sangat sementara

³⁾ Angka sangat sangat sementara

Note: ¹⁾ Preliminary figures

²⁾ Very preliminary figures

³⁾ Excessively preliminary figures

Tabel 6.2 Indeks dan Pertumbuhan Produksi Industri Manufaktur Besar dan Sedang Triwulanan (2010=100), 2011-2019
Quarterly Production Indices and Growth of Large and Medium Manufacturing Industry (2010=100), 2011-2019

Tahun/Year	Triwulan/Quarter			
	I	II	III	IV
2011	101,86 <i>0,75</i>	105,02 <i>3,09</i>	105,56 <i>0,52</i>	103,94 <i>-1,53</i>
2012	103,62 <i>-0,31</i>	107,16 <i>3,42</i>	107,27 <i>0,10</i>	115,48 <i>7,65</i>
2013	112,94 <i>-2,20</i>	114,21 <i>1,31</i>	115,00 <i>0,51</i>	117,20 <i>1,91</i>
2014	116,91 <i>-0,25</i>	119,21 <i>1,97</i>	121,64 <i>1,04</i>	123,58 <i>1,68</i>
2015	122,82 <i>-0,70</i>	125,47 <i>2,16</i>	126,51 <i>0,83</i>	128,65 <i>2,41</i>
2016	127,89 <i>-1,29</i>	131,76 <i>3,02</i>	132,67 <i>0,70</i>	132,28 <i>-0,30</i>
2017	133,59 <i>0,99</i>	136,88 <i>2,46</i>	139,98 <i>2,22</i>	139,06 <i>-0,61</i>
2018	140,75 <i>1,21</i>	139,18 <i>1,49</i>	145,29 <i>4,13</i>	146,13 <i>0,90</i>
2019	147,02 <i>0,61</i>	144,21 <i>-1,91</i>		

Sumber: - Berita Resmi Statistik, BPS
 - Laporan Bulanan Data Sosial Ekonomi, BPS

Source: - Official Statistics News, BPS-Statistics Indonesia
 - Monthly Report on Socio-Economic Data, BPS-Statistics Indonesia

Catatan: Angka yang tercetak miring menunjukkan pertumbuhan
 Sejak tahun 2010 dalam persen (2010=100)

Note: *Number in italic is stand for growth*
Since 2010 in percent (2010=100)

Catatan: **) Angka sangat sementara

Note: **) *Very preliminary figures*

Tabel 6.3 Pertumbuhan Produksi Industri Manufaktur Besar dan Sedang Triwulanan Menurut KBLI 2 Dijit (persen), I-II/2019 (2010=100)
Quarterly Production Growth of Large and Medium Manufacturing Industry by 2 Digit ISIC (percent), I-II/2019 (2010=100)

Kode Industri ISIC	Uraian/Description	(q-to-q)		(y-on-y)	
		I/2019	II/2019	I/2019	II/2019
10	Makanan/ <i>Food</i>	-5,42	2,04	1,36	5,02
11	Minuman/ <i>Beverages</i>	8,71	-0,76	24,82	22,52
12	Pengolahan tembakau/ <i>Tobacco</i>	-1,15	-4,43	17,19	-1,04
13	Tekstil/ <i>Textiles</i>	-1,74	-3,78	8,77	7,35
14	Pakaian jadi/ <i>Wearing apparel</i>	8,79	1,85	29,19	25,79
15	Kulit, barang dari kulit dan alas kaki <i>Tanning and dressing of leather</i>	-3,35	-6,32	-3,18	-14,00
16	Kayu, barang-barang dari kayu dan Gabus (tidak termasuk furnitur), dan barang-barang anyaman dari rotan, bambu dan sejenisnya <i>Wood and products of wood except furniture and plaiting materials</i>	-11,74	-0,65	-17,35	-14,88
17	Kertas dan barang dari kertas <i>Paper and paper products</i>	-3,72	2,45	8,20	11,24
18	Percetakan dan Reproduksi Media Rekaman <i>Printing and reproduction of recorded media</i>	7,22	1,63	21,44	22,70
20	Bahan Kimia dan barang dari bahan kimia <i>Chemicals and chemical products</i>	2,01	0,27	7,77	7,58
21	Farmasi, produk obat kimia dan obat tradisional/ <i>Pharmaceutical, chemical medicinal products and traditional medicine</i>	8,32	-10,39	1,34	-1,86
22	Karet, barang dari karet dan plastik <i>Rubber and plastics products</i>	-6,62	-9,56	-9,88	-15,30
23	Barang galian bukan logam <i>Non-metallic mineral products</i>	-10,94	-13,46	-5,69	-13,60
24	Logam dasar/ <i>Basic metals</i>	-2,39	-7,19	6,13	3,40
25	Barang logam bukan mesin dan peralatannya <i>Fabricated metal products not machinery and equipments</i>	-11,48	-17,44	-9,71	-21,46
26	Komputer, barang elektronik dan optik <i>Computers, electronics and optics</i>	2,78	-8,38	-10,25	-12,81
27	Peralatan listrik/ <i>Electrical equipment</i>	2,86	-4,03	11,45	7,63
28	Mesin dan perlengkapan YTDL <i>Machinery and equipment</i>	-2,93	-12,05	1,28	-6,26
29	Kendaraan bermotor, trailer dan semi trailer <i>Motor vehicles, trailers and semi trailers</i>	-10,46	-7,91	-5,97	-8,58
30	Alat angkut lainnya/ <i>Other conveyances</i>	-9,35	-1,63	-12,56	-1,99
31	Furnitur/ <i>Furniture</i>	12,61	-12,40	12,92	1,59
32	Pengolahan lainnya/ <i>Other manufacturing</i>	9,02	-2,51	5,16	10,42
33	Jasa reparasi dan pemasangan mesin dan peralatan/ <i>Repair service and installation of machinery and equipment</i>	-23,13	9,55	-20,98	-5,57
Industri Manufaktur/Manufacturing Industry		0,61	-1,91	4,45	3,62

Sumber: Laporan Bulanan Data Sosial Ekonomi, BPS
 Source: *Monthly Report on Socio-Economic Data, BPS-Statistics Indonesia*

Tabel 6.4 Pertumbuhan Produksi Industri Manufaktur Besar dan Sedang Tahunan Menurut KBLI 2 Digit (persen), 2017-2018
Table 6.4 *Annually Production Growth of Large and Medium Manufacturing Industry by 2 Digit ISIC (percent), 2017-2018*

Kode Industri ISIC	Uraian/Description	2017	2018
10	Industri Makanan/ <i>Manufacture of food products</i>	9,93	7,40
11	Industri Minuman/ <i>Manufacture of beverages</i>	-2,77	16,04
12	Industri Pengolahan Tembakau/ <i>Manufacture of tobacco</i>	1,23	9,23
13	Industri Tekstil/ <i>Manufacture of textiles</i>	0,5	5,03
14	Industri Pakaian Jadi/ <i>Manufacture of wearing apparels</i>	4,97	13,17
15	Industri Kulit, Barang dari Kulit dan Alas Kaki <i>Manufacture of leather and related products and footwear</i>	5,33	18,78
16	Industri Kayu, Barang dari Kayu dan Gabus (Tidak Termasuk Furnitur) dan Barang Anyaman dari Bambu, Rotan dan Sejenisnya <i>Manufacture of wood and of products of wood and cork, except furniture; manufacture of articles of straw and plaiting materials, bamboo, rattan and the like</i>	-0,11	-0,35
17	Industri Kertas dan Barang dari Kertas <i>Manufacture of paper and paper products</i>	-2,15	0,34
18	Industri Pencetakan dan Reproduksi Media Rekaman <i>Printing and reproduction of recorded media</i>	3,31	8,34
20	Industri Bahan Kimia dan Barang dari Bahan Kimia <i>Manufacture of chemicals and chemical products Basic metals</i>	4,02	-4,95
21	Industri Farmasi, Produk Obat Kimia dan Obat Tradisional <i>Manufacture of pharmaceuticals, medicinal chemical and botanical products</i>	7,94	4,97
22	Industri Karet, Barang dari Karet dan Plastik <i>Manufacture of rubber and plastic products</i>	5,43	11,29
23	Industri Barang Galian Bukan Logam <i>Manufacture of other non-metallic mineral products</i>	-0,09	2,38
24	Industri Logam Dasar/ <i>Manufacture of basic metals</i>	6,09	9,72
25	Industri Barang Logam, Bukan Mesin dan Peralatannya <i>Manufacture of fabricated metal products, excepts machinery and equipment</i>	6,39	7,17
26	Industri Komputer, Barang Elektronik dan Optik <i>Manufacture of computers, electronic and optical products</i>	-1,91	-15,06
27	Industri Peralatan Listrik/ <i>Manufacture of electrical</i>	-0,52	3,31
28	Industri Mesin dan Perlengkapan ytdl <i>Manufacture of machinery and equipment n,e,c</i>	3,75	10,85
29	Industri Kendaraan Bermotor, Trailer dan Semi Trailer <i>Manufacture of motor vehicles, trailers and semi-trailers</i>	0,3	5,27
30	Industri Alat Angkutan Lainnya <i>Manufacture of other transport equipment</i>	4,87	6,27
31	Industri Furnitur/ <i>Manufacture of furniture</i>	2,96	1,63
32	Industri Pengolahan Lainnya/ <i>Other manufacturing</i>	-4,51	1,72
33	Jasa Reparasi dan Pemasangan Mesin dan Peralatan <i>Repair and installation of machinery and equipment</i>	-2,28	-6,98

Sumber: Laporan Bulanan Data Sosial Ekonomi, BPS
 Source: *Monthly Report on Socio-Economic Data, BPS-Statistics Indonesia*

Tabel 6.5 Pertumbuhan Produksi Industri Manufaktur Besar dan Sedang Triwulanan Tingkat Provinsi (persen), Triwulan I-Triwulan II 2019
Quarterly Production Growth of Large and Medium Manufacturing Industry by Province (percent), Quarter I-Quarter II 2019

Provinsi/Province	(q-to-q)		(y-on-y)	
	I/2019	II/2019	I/2019	II/2019
Aceh	7,25	25,16	-18,63	-21,71
Sumatera Utara	-9,33	-2,36	-3,91	-7,96
Sumatera Barat	-14,29	-4,37	-10,42	-21,61
Riau	-13,67	4,45	-10,19	0,22
Jambi	-31,56	-14,24	-24,65	-47,28
Sumatera Selatan	-8,45	0,01	-8,37	-11,20
Bengkulu	-18,33	6,29	-7,74	-11,99
Lampung	-20,98	21,12	11,45	18,74
Kepulauan Bangka Belitung	11,64	19,61	14,71	-5,10
Kepulauan Riau	-2,64	2,55	11,51	9,46
DKI Jakarta	-6,09	-6,93	-4,70	-9,72
Jawa Barat	-0,10	-3,88	3,48	0,59
Jawa Tengah	0,83	-2,67	0,56	0,17
DI Yogyakarta	4,68	-2,12	11,31	20,72
Jawa Timur	-0,59	-4,17	7,34	6,25
Banten	-1,17	-1,14	-0,39	1,06
Bali	5,34	-9,57	24,12	4,28
Nusa Tenggara Barat	4,73	44,58	2,31	42,22
Nusa Tenggara Timur	-3,12	7,18	8,56	8,48
Kalimantan Barat	-5,11	5,15	17,00	34,37
Kalimantan Tengah	-0,36	4,04	-7,36	-5,57
Kalimantan Selatan	-18,64	-2,17	-16,66	-18,59
Kalimantan Timur	-8,77	4,02	4,00	15,85
Kalimantan Utara	-15,02	-8,91	-1,58	-10,56
Sulawesi Utara	-23,27	-0,28	-9,10	-14,83
Sulawesi Tengah	9,15	-12,36	16,39	13,09
Sulawesi Selatan	-3,91	-4,89	8,00	7,69
Sulawesi Tenggara	6,91	16,33	-21,26	15,86
Gorontalo	34,96	-5,64	31,61	16,24
Sulawesi Barat	1,61	-0,44	6,79	9,77
Maluku	-6,00	-10,85	3,72	-5,60
Maluku Utara	-2,11	-12,89	-14,11	-38,38
Papua Barat	-5,97	3,21	-18,35	-12,04
Papua	-3,86	-1,74	4,78	-4,35
Indonesia	0,61	-1,91	4,45	3,62

Sumber: Berita Resmi Statistik, BPS
 Source: Official Statistics News, BPS-Statistics Indonesia

Tabel 6.6 Indeks dan Pertumbuhan Produksi Industri Manufaktur Mikro dan kecil
Table 6.6 Triwulanan (2010=100), 2012-2019
Quarterly Production Indices and Growth of Micro and Small Manufacturing Industry (2010=100), 2012-2019

Tahun/Year	Triwulan/Quarter			
	I	II	III	IV
2012	108,57 <i>-1,12</i>	104,93 <i>-3,35</i>	110,48 <i>5,29</i>	111,88 <i>1,27</i>
2013	113,83 <i>1,74</i>	121,25 <i>6,52</i>	115,85 <i>-4,45</i>	117,68 <i>1,58</i>
2014	118,85 <i>0,99</i>	126,18 <i>6,17</i>	121,85 <i>-3,43</i>	124,76 <i>2,39</i>
2015	125,56 <i>0,64</i>	131,95 <i>5,09</i>	130,22 <i>-1,31</i>	131,98 <i>1,35</i>
2016	132,98 <i>0,76</i>	140,61 <i>5,74</i>	137,71 <i>-2,06</i>	138,42 <i>0,51</i>
2017	141,80 <i>2,44</i>	144,13 <i>1,64</i>	145,07 <i>0,66</i>	144,77 <i>-0,21</i>
2018	149,24 <i>3,09</i>	151,24 <i>1,34</i>	150,71 <i>-0,35</i>	152,57 <i>1,24</i>
2019	159,51 <i>4,55</i>	159,58 <i>0,24</i>		

Sumber: - Berita Resmi Statistik, BPS

- Laporan Bulanan Data Sosial Ekonomi, BPS

Source: - Official Statistics News, BPS-Statistics Indonesia

- Monthly Report on Socio-Economic Data, BPS-Statistics Indonesia

Catatan: Angka yang tercetak miring menunjukkan pertumbuhan

Sejak tahun 2010 dalam persen (2010=100)

Note: Number in italic is stand for growth

Since 2010 in percent (2010=100)

Tabel 6.7 Pertumbuhan Produksi Industri Manufaktur Mikro dan Kecil Tahunan Menurut KBLI 2 Dijit (persen), 2018-2019
Annually Production Growth of Micro and Small Manufacturing Industry by 2 Digit ISIC (percent), 2018-2019

Kode Industri ISIC	Uraian/Description	2018	2019
10	Industri Makanan/ <i>Manufacture of food products</i>	4,70	4,37
11	Industri Minuman/ <i>Manufacture of beverages</i>	5,45	1,67
12	Industri Pengolahan Tembakau/ <i>Manufacture of tobacco</i>	-47,13	-9,11
13	Industri Tekstil/ <i>Manufacture of textiles</i>	-1,72	2,33
14	Industri Pakaian Jadi/ <i>Manufacture of wearing apparels</i>	7,05	1,79
15	Industri Kulit, Barang dari Kulit dan Alas Kaki <i>Manufacture of leather and related products and footwear</i>	2,94	1,63
16	Industri Kayu, Barang dari Kayu dan Gabus (Tidak Termasuk Furnitur) dan Barang Anyaman dari Bambu, Rotan dan Sejenisnya <i>Manufacture of wood and of products of wood and cork, except furniture; manufacture of articles of straw and plaiting materials, bamboo, rattan and the like</i>	3,10	-3,75
17	Industri Kertas dan Barang dari Kertas <i>Manufacture of paper and paper products</i>	-2,33	6,68
18	Industri Pencetakan dan Reproduksi Media Rekaman <i>Printing and reproduction of recorded media</i>	21,73	-2,75
20	Industri Bahan Kimia dan Barang dari Bahan Kimia <i>Manufacture of chemicals and chemical products Basic metals</i>	17,91	4,37
21	Industri Farmasi, Produk Obat Kimia dan Obat Tradisional <i>Manufacture of pharmaceuticals, medicinal chemical and botanical products</i>	3,21	-7,07
22	Industri Karet, Barang dari Karet dan Plastik <i>Manufacture of rubber and plastic products</i>	2,00	-4,13
23	Industri Barang Galian Bukan Logam <i>Manufacture of other non-metallic mineral products</i>	6,66	-3,48
24	Industri Logam Dasar/ <i>Manufacture of basic metals</i>	13,42	-22,37
25	Industri Barang Logam, Bukan Mesin dan Peralatannya <i>Manufacture of fabricated metal products, excepts machinery and equipment</i>	6,74	-1,88
26	Industri Komputer, Barang Elektronik dan Optik <i>Manufacture of computers, electronic and optical products</i>	0,50	-4,10
27	Industri Peralatan Listrik/ <i>Manufacture of electrical</i>	15,02	-18,11
28	Industri Mesin dan Perlengkapan ytdl <i>Manufacture of machinery and equipment n,e,c</i>	-9,79	-2,48
29	Industri Kendaraan Bermotor, Trailer dan Semi Trailer <i>Manufacture of motor vehicles, trailers and semi-trailers</i>	-2,80	-2,56
30	Industri Alat Angkutan Lainnya <i>Manufacture of other transport equipment</i>	-5,49	-7,63
31	Industri Furnitur/ <i>Manufacture of furniture</i>	4,82	2,46
32	Industri Pengolahan Lainnya/ <i>Other manufacturing</i>	1,84	1,33
33	Jasa Reparasi dan Pemasangan Mesin dan Peralatan <i>Repair and installation of machinery and equipment</i>	12,72	-3,98

Sumber: Laporan Bulanan Data Sosial Ekonomi, BPS
 Source: *Monthly Report on Socio-Economic Data, BPS-Statistics Indonesia*

Tabel 6.8 Pertumbuhan Produksi Industri Manufaktur Mikro dan Kecil Triwulanan (q to q) Menurut KBLI 2 Dijit (persen), Triwulan I-Triwulan II 2019
Quarterly Production Growth of Micro and Small Manufacturing Industry (q to q) by 2 Digit ISIC (percent), Quarter I-Quarter II 2019

Kode Industri ISIC	Uraian/Description	(q-to-q)	
		I/2019	II/2019
10	Industri Makanan/ <i>Manufacture of food products</i>	3,42	4,37
11	Industri Minuman/ <i>Manufacture of beverages</i>	1,45	1,67
12	Industri Pengolahan Tembakau/ <i>Manufacture of tobacco</i>	13,66	-9,11
13	Industri Tekstil/ <i>Manufacture of textiles</i>	0,61	2,33
14	Industri Pakaian Jadi/ <i>Manufacture of wearing apparels</i>	5,43	1,79
15	Industri Kulit, Barang dari Kulit dan Alas Kaki <i>Manufacture of leather and related products and footwear</i>	2,14	1,63
16	Industri Kayu, Barang dari Kayu dan Gabus (Tidak Termasuk Furnitur) dan Barang Anyaman dari Bambu, Rotan dan Sejenisnya/ <i>Manufacture of wood and of products of wood and cork, except furniture; manufacture of articles of straw and plaiting materials, bamboo, rattan and the like</i>	6,67	-3,75
17	Industri Kertas dan Barang dari Kertas <i>Manufacture of paper and paper products</i>	2,44	6,68
18	Industri Pencetakan dan Reproduksi Media Rekaman <i>Printing and reproduction of recorded media</i>	9,90	-2,75
20	Industri Bahan Kimia dan Barang dari Bahan Kimia <i>Manufacture of chemicals and chemical products Basic metals</i>	1,74	4,37
21	Industri Farmasi, Produk Obat Kimia dan Obat Tradisional <i>Manufacture of pharmaceuticals, medicinal chemical and botanical products</i>	2,06	-7,07
22	Industri Karet, Barang dari Karet dan Plastik <i>Manufacture of rubber and plastic products</i>	1,21	-4,13
23	Industri Barang Galian Bukan Logam <i>Manufacture of other non-metallic mineral products</i>	2,74	-3,48
24	Industri Logam Dasar/ <i>Manufacture of basic metals</i>	2,62	-22,37
25	Industri Barang Logam, Bukan Mesin dan Peralatannya <i>Manufacture of fabricated metal products, excepts machinery and equipment</i>	6,51	-1,88
26	Industri Komputer, Barang Elektronik dan Optik <i>Manufacture of computers, electronic and optical products</i>	15,76	-4,10
27	Industri Peralatan Listrik/ <i>Manufacture of electrical</i>	7,11	-18,11
28	Industri Mesin dan Perlengkapan ytdl <i>Manufacture of machinery and equipment n,e,c</i>	1,31	-2,48
29	Industri Kendaraan Bermotor, Trailer dan Semi Trailer <i>Manufacture of motor vehicles, trailers and semi-trailers</i>	-2,25	-2,56
30	Industri Alat Angkutan Lainnya <i>Manufacture of other transport equipment</i>	3,17	-7,63
31	Industri Furnitur/ <i>Manufacture of furniture</i>	6,66	2,46
32	Industri Pengolahan Lainnya/ <i>Other manufacturing</i>	2,62	1,33
33	Jasa Reparasi dan Pemasangan Mesin dan Peralatan <i>Repair and installation of machinery and equipment</i>	-2,87	-3,98
Industri Manufaktur/<i>Manufacturing Industry</i>		4,55	0,24

Sumber: Laporan Bulanan Data Sosial Ekonomi, BPS

Source: *Monthly Report on Socio-Economic Data, BPS-Statistics Indonesia*

Tabel 6.9 Pertumbuhan Produksi Industri Manufaktur Mikro dan Kecil Triwulanan (y on y) Menurut KBLI 2 Dijit (persen), Triwulan I-Triwulan II 2019
Quarterly Production Growth of Micro and Small Manufacturing Industry Year on Year by 2 Digit ISIC (percent), Quarter I-Quarter II 2019

Kode Industri ISIC	Uraian/Description	(y-on-y)	
		I/2019	II/2019
10	Industri Makanan/ <i>Manufacture of food products</i>	3,92	9,25
11	Industri Minuman/ <i>Manufacture of beverages</i>	7,70	8,66
12	Industri Pengolahan Tembakau/ <i>Manufacture of tobacco</i>	-3,03	2,05
13	Industri Tekstil/ <i>Manufacture of textiles</i>	-0,27	3,67
14	Industri Pakaian Jadi/ <i>Manufacture of wearing apparels</i>	11,14	5,82
15	Industri Kulit, Barang dari Kulit dan Alas Kaki <i>Manufacture of leather and related products and footwear</i>	2,68	-1,21
16	Industri Kayu, Barang dari Kayu dan Gabus (Tidak Termasuk Furnitur) dan Barang Anyaman dari Bambu, Rotan dan Sejenisnya/ <i>Manufacture of wood and of products of wood and cork, except furniture; manufacture of articles of straw and plaiting materials, bamboo, rattan and the like</i>	3,70	5,06
17	Industri Kertas dan Barang dari Kertas <i>Manufacture of paper and paper products</i>	-5,53	7,39
18	Industri Pencetakan dan Reproduksi Media Rekaman <i>Printing and reproduction of recorded media</i>	29,63	17,01
20	Industri Bahan Kimia dan Barang dari Bahan Kimia <i>Manufacture of chemicals and chemical products Basic metals</i>	2,26	3,32
21	Industri Farmasi, Produk Obat Kimia dan Obat Tradisional <i>Manufacture of pharmaceuticals, medicinal chemical and botanical products</i>	8,45	5,53
22	Industri Karet, Barang dari Karet dan Plastik <i>Manufacture of rubber and plastic products</i>	-3,12	-1,65
23	Industri Barang Galian Bukan Logam <i>Manufacture of other non-metallic mineral products</i>	3,52	3,35
24	Industri Logam Dasar/ <i>Manufacture of basic metals</i>	-3,75	-26,09
25	Industri Barang Logam, Bukan Mesin dan Peralatannya <i>Manufacture of fabricated metal products, excepts machinery and equipment</i>	8,63	7,57
26	Industri Komputer, Barang Elektronik dan Optik <i>Manufacture of computers, electronic and optical products</i>	29,15	17,74
27	Industri Peralatan Listrik/ <i>Manufacture of electrical</i>	4,05	-10,71
28	Industri Mesin dan Perlengkapan ytdl <i>Manufacture of machinery and equipment n,e,c</i>	-9,26	-16,63
29	Industri Kendaraan Bermotor, Trailer dan Semi Trailer <i>Manufacture of motor vehicles, trailers and semi-trailers</i>	-0,18	-2,89
30	Industri Alat Angkutan Lainnya <i>Manufacture of other transport equipment</i>	-1,84	-6,98
31	Industri Furnitur/ <i>Manufacture of furniture</i>	8,79	7,07
32	Industri Pengolahan Lainnya/ <i>Other manufacturing</i>	9,63	10,95
33	Jasa Reparasi dan Pemasangan Mesin dan Peralatan <i>Repair and installation of machinery and equipment</i>	0,06	7,92
Industri Manufaktur/<i>Manufacturing Industry</i>		6,88	5,52

Sumber: Laporan Bulanan Data Sosial Ekonomi, BPS

Source: *Monthly Report on Socio-Economic Data, BPS-Statistics Indonesia*

Tabel 6.10 Pertumbuhan Produksi Industri Manufaktur Mikro dan Kecil Triwulanan Tingkat Provinsi (persen), Triwulan I-Triwulan II 2019
Quarterly Production Growth of Micro and Small Manufacturing Industry by Province (percent), Quarter I-Quarter II 2019

Provinsi/Province	(q-to-q)		(y-on-y)	
	I/2019	II/2019	I/2019	II/2019
Aceh	7,18	5,56	71,60	10,83
Sumatera Utara	4,66	1,11	14,98	5,68
Sumatera Barat	9,16	-6,13	13,49	0,83
Riau	2,81	-2,07	19,92	5,82
Jambi	5,55	1,03	0,36	6,36
Sumatera Selatan	6,44	3,74	7,08	10,81
Bengkulu	3,40	0,11	1,19	3,12
Lampung	4,49	1,75	4,88	0,83
Kepulauan Bangka Belitung	8,47	-4,92	12,62	8,08
Kepulauan Riau	7,61	4,26	22,39	19,52
DKI Jakarta	3,73	-0,33	14,37	7,16
Jawa Barat	2,45	3,90	8,35	11,88
Jawa Tengah	3,38	1,46	5,62	7,05
DI Yogyakarta	3,93	-2,98	1,48	0,60
Jawa Timur	8,42	6,55	5,23	7,14
Banten	2,31	4,44	2,51	9,34
Bali	6,58	-1,05	18,94	8,03
Nusa Tenggara Barat	7,32	-5,09	18,37	4,63
Nusa Tenggara Timur	2,08	14,70	18,41	25,03
Kalimantan Barat	2,33	-1,90	3,93	5,70
Kalimantan Tengah	6,69	-3,48	9,54	4,01
Kalimantan Selatan	3,73	-1,00	15,59	15,21
Kalimantan Timur	3,86	0,79	15,91	4,11
Kalimantan Utara	6,40	-5,76	4,51	-1,94
Sulawesi Utara	1,24	-4,31	22,00	6,56
Sulawesi Tengah	15,19	2,18	17,26	15,69
Sulawesi Selatan	7,08	0,94	16,84	17,72
Sulawesi Tenggara	8,79	-6,69	28,50	24,70
Gorontalo	18,06	-1,30	53,44	26,19
Sulawesi Barat	8,11	8,57	25,22	42,38
Maluku	-0,41	10,47	10,92	12,64
Maluku Utara	-1,20	-8,67	-4,16	-13,84
Papua Barat	5,83	1,06	15,50	27,85
Papua	1,64	8,40	3,54	1,58
Indonesia	4,55	0,24	6,88	5,52

Sumber: Berita Resmi Statistik, BPS
 Source: Official Statistics News, BPS-Statistics Indonesia

Tabel 6.11 Indeks Pekerja Tetap, Hari Orang, Balas Jasa, dan Upah serta Nilai Konstruksi yang Diselesaikan (2010=100), Triwulan I 2013-Triwulan I 2019
Indices of Permanent Workers, Mandays, Compensation and Wages and Value of Construction Completed (2010=100) in Construction Sector, Quarter I 2013- Quarter I 2019

Tahun dan Triwulan <i>Year and Quarter</i>	Pekerja Tetap <i>Permanent Workers</i>	Hari Orang <i>Mandays</i>	Balas Jasa & Upah <i>Compensation</i>	Nilai Konstruksi <i>Value of Construction</i>
2013 Rata-rata/Average	110,77	136,72	158,16	165,59
Triw I/Qt I	108,28	127,60	141,73	149,90
Triw II/Qt II	109,73	134,56	154,02	160,75
Triw III/Qt III	111,64	138,09	162,48	169,39
Triw IV/Qt IV	113,41	146,62	174,39	182,31
2014 Rata-rata/Average	113,72	150,87	182,08	193,22
Triw I/Qt I	112,63	142,98	169,33	179,22
Triw II/Qt II	113,06	147,61	177,46	187,39
Triw III/Qt III	113,89	152,66	185,73	197,07
Triw IV/Qt IV	115,29	160,22	195,82	209,21
2015 Rata-rata/Average	116,14	163,20	205,90	222,18
Triw I/Qt I	113,55	153,09	191,11	204,25
Triw II/Qt II	115,39	159,34	200,18	215,25
Triw III/Qt III	117,58	165,82	209,77	226,86
Triw IV/Qt IV	118,05	174,56	222,52	242,34
2016 Rata-rata/Average	118,31	178,27	229,14	250,10
Triw I/Qt I	117,33	171,94	218,31	238,02
Triw II/Qt II	117,67	175,14	224,49	245,04
Triw III/Qt III	118,74	179,41	231,37	252,73
Triw IV/Qt IV	119,49	186,60	242,41	264,63
2017 Rata-rata/Average	120,75	194,76	255,04	277,07
Triw I/Qt I	118,55	183,14	237,91	259,19
Triw II/Qt II	119,58	191,22	249,57	271,35
Triw III/Qt III	122,07	199,51	262,09	284,39
Triw IV/Qt IV	122,79	205,16	270,60	293,34
2018 Rata-rata/Average	123,32	208,32	277,35	304,68
Triw I/Qt I	122,09	201,44	265,39	286,58
Triw II/Qt II	122,95	204,08	271,19	297,85
Triw III/Qt III	123,95	211,95	283,10	312,01
Triw IV/Qt IV	124,28	215,82	289,71	322,27
2019 Rata-rata/Average				
Triw I/Qt I	122,87	211,98	284,42	314,04

Sumber/Source: Indikator Konstruksi, BPS/Construction Indicator, BPS-Statistics Indonesia

PERDAGANGAN LUAR NEGERI

FOREIGN TRADE

Bab
Unit
7

Kondisi Perdagangan Luar Negeri Indonesia, Januari-Juni 2019 (miliar US\$)

*Foreign Trade Statistic of Indonesia,
January-June 2019 (billion US\$)*

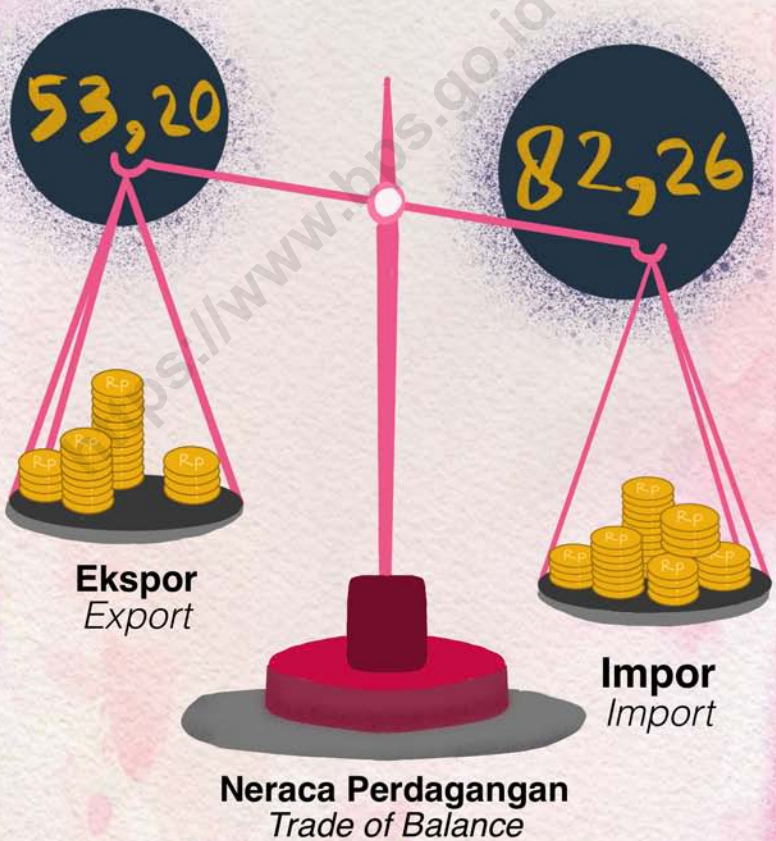

-29,06 | **DEFISIT**

Tabel 7.1 Neraca Perdagangan Barang Migas dan Non-migas (juta US\$),
 Table 7.1 Balance of Trade of Oil and Gas and Non-oil and Gas (million US\$),
 January 2017-June 2019

Tahun, Bulan Year, Month	Ekspor/Exports		Impor/Imports	
	Migas Oil and Gas	Non-migas Non-oil and Gas	Migas Oil and Gas	Non-migas Non-oil and Gas
2017	15 744,4	153 083,8	74 165,2	395 540,5
Januari/January	1 278,6	12 119,1	1 828,0	10 140,4
Februari/February	1 208,6	11 407,4	2 473,1	8 880,9
Maret/March	1 516,2	13 202,3	2 277,0	11 006,4
April/April	1 036,2	12 233,5	1 646,8	10 298,4
Mei/May	1 294,4	13 039,5	1 791,6	11 975,5
Juni/June	1 276,3	10 385,1	1 600,6	8 391,2
Juli/July	1 165,0	12 446,1	1 778,7	12 106,9
Agustus/August	1 233,6	13 954,4	2 011,2	11 498,3
September/September	1 455,0	13 125,2	1 934,6	10 853,6
Oktober/October	1 488,2	13 764,4	2 206,9	12 042,3
November/November	1 295,7	14 039,0	2 204,4	12 909,1
Desember/December	1 496,4	13 368,1	2 563,2	12 541,3
2018	17 171,7	162 841,0	29 825,1	158 861,9
Januari/January	1 342,7	13 233,6	2 259,2	13 050,2
Februari/February	1 388,8	12 743,6	2 234,8	11 950,7
Maret/March	1 256,1	14 254,5	2 239,1	12 224,5
April/April	1 178,8	13 317,4	2 328,2	13 834,1
Mei/May	1 633,1	14 565,2	2 861,4	14 801,5
Juni/June	1 646,7	11 295,0	2 141,0	9 126,9
Juli/July	1 416,5	14 868,2	2 616,3	15 656,7
Agustus/August	1 423,7	14 441,4	3 045,7	13 772,4
September/September	1 320,3	13 636,1	2 290,5	12 319,5
Oktober/October	1 545,3	14 363,8	2 916,9	14 750,7
November/November	1 312,9	13 538,8	2 866,7	14 035,1
Desember/December	1 706,8	12 583,3	2 025,3	13 339,6
2019 ¹⁾	4 227,3	48 975,2	4 761,4	35 907,1
Januari/January	1 234,7	12 693,2	1 656,6	13 334,8
Februari/February	1 110,2	11 445,7	1 584,0	10 642,0
Maret/March	1 140,5	12 981,4	1 520,8	11 930,3
April/April	741,9	11 855,0	2 235,4	13 163,8
Mei/May	1 136,8	13 688,4	2 182,2	12 424,5
Juni/June ²⁾	746,2	11 033,6	1 713,0	9 870,8

Sumber: Berita Resmi Statistik, Indikator Ekonomi, BPS
 Source: Official Statistics News, Economic Indicators, BPS-Statistics Indonesia

Catatan: ¹⁾ Angka sementara
 Note : ²⁾ Preliminary Figures

Tabel 7.2 Nilai Ekspor Menurut Negara Tujuan Utama (Nilai FOB: juta US\$), 2015-2018
 Table Value of Exports by Major Country of Destination (FOB value: million US\$), 2015-2018

Negara Tujuan Country of Destination	2015	2016	2017	2018 ¹
ASIA	103 763,9	98 814,9	119 209,4	129 445,2
ASEAN	33 577,0	33 830,3	39 266,4	41 913,2
Thailand/Muangthai	5 507,3	5 394,1	6 473,7	6 820,9
Singapura/Singapore	12 632,6	11 861,0	12 724,9	12 915,0
Filipina/Philippines	3 921,7	5 270,9	6 629,6	6 832,2
Malaysia/Malaysia	7 630,9	7 121,7	8 441,1	9 271,6
Myanmar/Myanmar	615,7	615,7	827,5	897,6
Kamboja/Cambodia	429,7	426,9	513,9	525,6
Brunei Darussalam/Brunei Darussalam	91,2	88,7	64,5	61,2
Laos/Lao People's D, Rep	7,7	5,9	4,2	7,3
Vietnam/Vietnam	2 740,2	3 045,6	3 586,9	4 581,9
Asia lainnya/Rest of Asia	70 186,9	64 984,6	79 943,0	87 532,0
Jepang/Japan	18 020,9	16 098,6	17 798,8	19 465,6
Hongkong/Hongkong	2 067,2	2 144,9	2 405,8	2 557,6
Korea Selatan/Korea, Republic of	7 664,4	7 008,9	8 200,3	9 540,1
Taiwan/Taiwan	5 043,5	3 655,8	4 229,2	4 703,1
Cina/China	15 046,4	16 790,8	23 083,1	27 132,2
Lainnya/Others	22 344,6	19 285,6	24 225,8	24 133,4
AFRIKA/AFRICA	4 759,4	4 186,1	4 887,8	4 782,1
AUSTRALIA & OCEANIA	4 217,1	3 687,6	3 264,4	3 579,9
Australia/Australia	3 702,3	3 208,9	2 524,4	2 819,6
Selandia Baru/New Zealand	436,3	366,5	437,4	490,7
Oceania lainnya/Rest of Oceania	78,5	112,1	302,6	269,6
AMERIKA/AMERICA	20 237,4	20 088,3	22 178,9	22 952,4
NAFTA	17 787,1	17 689,0	19 602,3	20 259,0
Amerika Serikat/United States of America	16 240,8	16 141,4	17 794,5	18 439,8
Kanada/Canada	722,3	732,4	821,2	913,9
Meksiko/Mexico	824,0	815,1	986,6	905,3
Amerika lainnya/Rest of America	2 450,3	2 399,3	2 576,6	2 693,4
EROPA/EUROPE	17 388,5	18 409,3	19 287,7	19 253,1
Uni Eropa/European Union	14 842,5	14 454,8	16 336,4	17 087,1
Inggris/United Kingdom	1 527,1	1 590,4	1 406,1	1 465,3
Belanda/Netherlands	3 442,2	3 254,9	4 037,8	3 896,6
Perancis/France	973,0	872,7	975,9	1 006,8
Jerman/Germany	2 664,2	2 638,7	2 668,2	2 708,2
Belgia/Belgium	1 113,3	1 125,7	1 241,3	1 261,2
Denmark/Denmark	207,0	187,6	192,9	201,3
Swedia/Sweden	146,8	144,7	149,5	161,2
Finlandia/Finland	84,9	83,9	88,4	85,1
Italia/Italy	1 872,9	1 572,1	1 932,6	1 920,9
Spanyol/Spain	1 481,3	1 579,3	2 010,1	2 253,3
Yunani/Greece	143,9	142,2	181,3	230,9
Polandia/Poland	358,9	370,0	384,2	461,2
Uni Eropa Lainnya/Other U,E	827,1	892,5	1 068,1	1 435,1
Eropa Lainnya/Rest of Europe	2 546,0	3 954,5	2 951,3	2 166,0
Jumlah/Total	150 366,3	145 186,2	168 828,2	180 012,7

Sumber: Statistik Indonesia, BPS

Source: Statistical Yearbook of Indonesia, BPS-Statistics Indonesia

Catatan/Note: ¹ Angka diperbaiki/Revised figures

Tabel 7.3 Nilai Impor Menurut Negara Asal Utama (Nilai CIF: juta US\$), 2015-2018
 Table Value of Imports by Major Country of Origin (CIF value: million US\$), 2015-2018

Negara Asal Country of Origin	2015	2016	2017	2018
ASIA				
ASEAN	38 794,9	34 696,8	39 344,9	45 978,7¹⁾
Thailand/Muangthai	8 083,4	8 666,9	9 281,6	10 952,8
Singapura/Singapore	18 022,5	14 548,3	16 888,6	21 439,5
Filipina/Philippines	683,1	821,8	859,3	958,4
Malaysia/Malaysia	8 530,7	7 200,9	8 858,2	8 603,0 ¹⁾
Myanmar/Myanmar	160,4	113,3	145,7	151,6
Kamboja/Cambodia	21,1	25,3	28,3	33,0
Brunei Darussalam/Brunei Darussalam	131,4	87,7	42,5	20,1
Laos/Lao People's D, Rep,	0,8	4,2	11,9	25,7
Vietnam/Vietnam	3 161,5	3 228,4	3 228,8	3 794,6
Asia lainnya/Rest of Asia	66 228,2	64 464,2	59 129,2	72 603,4
Jepang/Japan	13 263,5	12 984,8	15 240,1	17 976,7
Cina/China	29 410,9	30 800,5	35 766,8	45 537,8
Korea Selatan/Korea, Republic of	8 427,2	6 674,6	8 122,3	9 088,9
Lainnya/Others	15 126,6	14 004,3	17 602,1	22 233,9
AFRIKA/AFRICA	3 739,2	3 525,0	4 184,1	6 499,3
AUSTRALIA & OCEANIA				
Australia/Australia	4 815,8	5 260,9	6 009,0	5 825,5
Selandia Baru/New Zealand	637,0	660,9	751,2	808,5
Oceania lainnya/Rest of Oceania	27,4	37,3	185,0	240,0
AMERIKA/AMERICA				
NAFTA	9 400,0	8 858,4	9 894,8	12 304,3
Amerika Serikat/United States of America	7 593,2	7 298,4	8 121,6	10 176,2
Kanada/Canada	1 609,2	1 383,0	1 553,6	1 840,8
Meksiko/Mexico	197,6	177,0	219,6	287,3
Amerika lainnya/Rest of America	4 136,7	4 233,9	3 722,0	3 819,9
EROPA/EUROPE				
Uni Eropa/European Union	11 300,6	10 742,4	12 508,5	14 150,0
Inggris/United Kingdom	818,9	893,8	1 049,6	1 212,5
Belanda/Netherlands	785,2	723,6	1 026,4	1 239,3
Perancis/France	1 336,9	1 362,0	1 585,3	1 655,3
Jerman/Germany	3 471,7	3 159,5	3 538,1	3 973,0
Austria/Austria	316,2	358,6	342,0	382,0
Belgia/Belgium	559,4	491,1	637,5	603,4
Denmark/Denmark	201,3	156,6	167,5	202,5
Swedia/Sweden	691,2	526,2	594,7	705,1
Finlandia/Finland	534,1	338,6	609,5	663,3
Irlandia/Ireland	103,3	110,3	124,6	160,3
Italia/Italy	1 368,2	1 387,2	1 570,3	1 840,3
Spanyol/Spain	472,5	484,1	496,1	681,5
Uni Eropa lainnya Others of European Union	641,7	750,8	766,9	831,5
Europa lainnya/Rest of Europe	3 615,0	3 173,1	3 654,8	4 247,9
Jumlah/Total	142 694,8	135 652,9	156 985,6	188 711,3¹⁾

Sumber: Statistik Indonesia, BPS

Source: Statistical Yearbook of Indonesia, BPS-Statistics Indonesia

Catatan/Note: ¹⁾ Angka diperbaiki/Revised figures

Tabel 7.4 Ekspor Migas dan Beberapa Produk Unggulan Non-migas, 2016-2018
 Table Exports of Oil and Gas, and Main Product of Non-oil and Gas, 2016-2018

Golongan Barang Commodity group	2016	2017	2018 ¹⁾
(Berat bersih: ribu ton/Net weight: thousand tons)			
Migas/Oil and Gas			
Minyak bumi mentah/ <i>Crude petroleum</i>	16 955,5	13 570,7	10 214,5
Hasil-hasil minyak/ <i>Petroleum product</i>	2 868,1	4 059,4	3 122,1
Gas/ <i>Gas</i>	23 505,2	24 874,9	23 719,0
Non-migas/Non-oil and Gas			
Kopi/ <i>Coffee</i>	412,4	464,2	277,4
Tanaman obat, aromatik, dan rempah-rempah/ <i>Medicinal, aromatic and spices plants</i>	316,2	325,8	336,1
Buah-buahan Tahunan/ <i>Annual fruits</i>	766,1	1 034,1	791,7
Minyak Kelapa Sawit/ <i>Palm oil</i>	24 066,5	28 770,3	29 302,4
Kimia dasar organik yang bersumber dari hasil pertanian/ <i>Organic basic chemicals derived from agricultural products</i>	4 177,9	4 433,0	6 393,5
Bubur kertas/ <i>Pulp</i>	3 533,6	4 593,2	4 256,7
Lada hitam/ <i>Black pepper</i>	28,6	15,8	14,1
Karet Remah/ <i>Crumb rubber</i>	2 494,3	2 922,8	2 741,8
Besi Baja/ <i>Steel</i>	2 925,1	4 368,0	5 424,1
Benang Pental/ <i>Spun yam</i>	769,5	779,9	749,3
Batubara/ <i>Coal</i>	311 329,8	319 098,4	343 124,3
Lignit/ <i>Lignite</i>	58 247,0	70 431,8	85 937,4
Jumlah/Total	452 395,7	479 742,3	516 404,1
(Nilai FOB: Juta US\$/FOB value: million US\$)			
Migas/Oil and Gas			
Minyak bumi mentah/ <i>Crude petroleum</i>	5 196,7	5 354,9	5 151,9
Hasil-hasil minyak/ <i>Petroleum product</i>	872,0	1 643,0	1 642,6
Gas/ <i>Gas</i>	7 036,8	8 746,4	10 377,3
Non-migas/Non-oil and Gas			
Kopi/ <i>Coffee</i>	1 000,6	1 175,4	806,9
Tanaman obat, aromatik, dan rempah-rempah/ <i>Medicinal, aromatic and spices plants</i>	506,8	626,7	601,2
Buah-buahan Tahunan/ <i>Annual fruits</i>	282,0	362,0	297,8
Minyak Kelapa Sawit/ <i>Palm oil</i>	15 966,4	20 340,9	17 898,8
Kimia dasar organik yang bersumber dari hasil pertanian/ <i>Organic basic chemicals derived from agricultural products</i>	3 698,9	4 404,3	5 146,9
Bubur kertas/ <i>Pulp</i>	1 561,5	2 377,5	2 636,7
Lada hitam/ <i>Black pepper</i>	220,7	87,2	41,7
Karet Remah/ <i>Crumb rubber</i>	3 243,0	4 958,3	3 836,7
Besi Baja/ <i>Steel</i>	2 237,2	3 808,8	6 452,1
Benang Pental/ <i>Spun yam</i>	1 849,0	1 943,1	1 994,8
Batubara/ <i>Coal</i>	12 914,6	17 877,0	20 631,3
Lignit/ <i>Lignite</i>	1 613,0	2 596,3	3 336,6
Jumlah/Total	58 199,1	76 301,7	80 853,5

Sumber/ Source: Statistik Indonesia, BPS/ Statistical Yearbook of Indonesia, BPS-Statistics Indonesia
 Catatan/Note: ¹⁾ Angka diperbaiki/Revised figures

Tabel 7.5 Impor Barang Modal dan Beberapa Komoditi, 2015-2018
Table Imports of Capitals Goods and Commodities, 2015-2018

Golongan Barang Commodity Group	2015	2016	2017	2018
(Berat bersih: ribu ton/Net weight: thousand tons)				
Barang Modal/Capital Goods				
Barang modal kecuali alat angkutan/ <i>Capital goods excluding transport equipment</i>	2 411,1	2 403,8	2 376,5	2 810,4
Mobil penumpang/ <i>Passenger cars</i>	57,2	56,4	53,7	46,9
Alat angkut untuk industri/ <i>Transport equipment for industry</i>	556,3	1 079,6	1 121,4	1 147,1
Komoditi/Commodity				
Beras/ <i>Rice</i>	861,6	1 283,2	305,3	2 253,8
Pupuk/ <i>Fertilizers</i>	7 365,1	6 881,9	7 927,5	8 083,1
Semen/ <i>Cement</i>	3 357,3	901,8	48,9	33,5
Minyak bumi dan hasil-hasilnya/ <i>Crude petroleum and petroleum products</i>	48 309,1	48 325,8	50 70,1	49 216,1
Pipa besi dan baja/ <i>Iron and steel tubes</i>	742,0	656,1	542,3	623,9
Kendaraan bermotor/ <i>Motor vehicles</i>	203,8	185,5	267,1	320,2
Mesin keperluan industri khusus/ <i>Machinery for special industry</i>	1 041,8	1 043,7	1 155,9	1 345,8
(Nilai CIF: Juta US\$/CIF value: million US\$)				
Barang Modal/Capital Goods				
Barang modal kecuali alat angkutan/ <i>Capital goods excluding transport equipment</i>	22 326,7	19 896,9	21 423,3	25 934,9
Mobil penumpang/ <i>Passenger cars</i>	583,1	595,0	571,8	530,5
Alat angkut untuk industri/ <i>Transport equipment for industry</i>	1 827,5	1 863,4	3 064,3	3 483,4
Komoditi/Commodity				
Beras/ <i>Rice</i>	351,6	531,8	143,6	1 037,1
Pupuk/ <i>Fertilizers</i>	2 011,7	1 555,6	1 707,5	1 916,7
Semen/ <i>Cement</i>	191,8	40,0	4,8	3,5
Minyak bumi dan hasil-hasilnya/ <i>Crude petroleum and petroleum products</i>	24 613,2	18 739,3	24 316,2	29 868,8
Pipa besi dan baja/ <i>Iron and steel tubes</i>	1 318,9	941,5	815,6	1 159,1
Kendaraan bermotor/ <i>Motor vehicles</i>	1 859,5	1 739,3	2 501,9	2 899,9
Mesin keperluan industri khusus/ <i>Machinery for special industry</i>	10 281,5	9 799,2	11 572,2	13 225,3
Jumlah/Total	65 365,5	55 702,0	66 121,2	80 059,2

Sumber: Statistik Indonesia, BPS

Source: Statistical Yearbook of Indonesia, BPS-Statistics Indonesia

Tabel 7.6 Ekspor Bulanan Beberapa Golongan Barang Non-migas (juta US\$),
 Table 7.6 Monthly Exports Value by Non-oil and Gas Commodity Group (million US\$),
 January 2017-July 2019

Tahun, Bulan Year, Month	Mesin, Peralatan Listrik <i>Machinery & Electric Equipment</i>	Bahan Bakar Mineral <i>Mineral Fuels</i>	Mesin, Pesawat Mekanik <i>Machinery, mechanical appliances</i>	Kayu, Barang dari Kayu <i>Woods & Processed Wood</i>	Pakaian Jadi Bukan Rajutan <i>Non Knitted Garments</i>
2017	8 504,9	21 138,7	5 869,4	4 005,0	4 140,6
Januari/January	640,7	1.678,4	457,0	312,1	343,2
Februari/February	646,9	1.398,2	446,7	303,3	324,1
Maret/March	802,5	1.883,1	478,9	348,0	369,5
April/April	654,5	1.792,1	406,5	306,1	291,9
Mei/May	753,8	1.715,3	585,2	350,4	346,1
Juni/June	609,6	1.406,9	373,8	268,3	321,2
Juli/July	707,6	1.650,9	521,9	321,2	378,9
Agustus/August	808,4	1.717,3	551,5	357,5	419,8
September/September	756,6	1.903,2	504,7	341,6	311,7
Oktober/October	748,1	2.051,9	542,6	361,2	314,0
November/November	743,2	1.925,8	565,3	385,8	351,6
Desember/December	633,2	2.015,7	435,4	349,7	368,7
2018 ¹⁾	8 855,0	24 610,2	5 866,6	4 435,1	4 494,9
Januari/January	719,3	2 011,2	483,1	341,3	411,8
Februari/February	661,9	1 933,2	460,1	346,8	358,6
Maret/March	713,4	2 291,6	498,3	403,7	383,2
April/April	679,3	1 903,2	481,4	376,2	340,6
Mei/May	791,3	1 947,8	541,2	439,0	381,1
Juni/June	583,5	2 068,8	351,1	252,2	286,2
Juli/July	813,6	2 347,8	515,4	394,7	424,8
Agustus/August	855,2	1 961,1	522,5	401,1	433,2
September/September	769,6	1 960,9	463,7	370,1	357,8
Oktober/October	788,4	2 154,7	513,7	405,6	357,3
November/November	739,9	2 077,1	468,7	365,3	362,9
Desember/December	739,4	1 952,6	567,2	339,1	397,5
2019	4 768,8	13 294,9	3 060,0	2 210,0	2 644,0
Januari/January	651,1	1 939,8	439,9	347,6	423,3
Februari/February	573,4	1 657,7	377,3	295,7	368,3
Maret/March	591,4	2 059,1	424,7	326,8	369,3
April/April	686,6	1 927,8	438,4	309,9	328,1
Mei/May	787,7	2 065,2	513,8	354,1	419,1
Juni/June	628,6	1 728,3	358,0	219,3	275,4
Juli/July ²⁾	849,9	1 917,1	507,8	356,5	460,6

Sumber: Berita Resmi Statistik, Indikator Ekonomi, BPS

Source: Official Statistics News, Economic Indicators, BPS-Statistics Indonesia

Catatan: ¹⁾ Angka sementara

Note : ²⁾ Preliminary Figures

Tabel 7.7 Impor Bulanan Beberapa Golongan Barang (juta US\$),
 Table 7.7 Monthly Imports Value by Commodity Group (million US\$),
 January 2017-July 2019

Tahun, Bulan Year, Month	Mesin, Peralatan Mekanik <i>Machinery, Mechanical Appliances</i>	Besi dan Baja <i>Iron and Steel</i>	Mesin, Peralatan Listrik <i>Machinery & Electric Equipment</i>	Bahan Kimia Organik <i>Chemical Organics</i>	Kendaraan dan Bagiannya <i>Vehicles & Accessories Thereof</i>
2017	21 769,0	7 985,1	17 932,1	5 897,0	6 693,1
Januari/January	1 740,9	530,4	1 357,0	500,8	414,7
Februari/February	1 554,1	472,2	1 084,1	478,7	533,2
Maret/March	1 747,1	624,0	1 475,3	557,8	568,2
April/April	1 557,1	637,2	1 441,1	493,2	563,0
Mei/May	1 793,9	812,4	1 590,8	537,5	559,7
Juni/June	1 302,9	449,6	1 033,9	375,4	400,7
Juli/July	1 919,0	636,3	1 557,2	449,2	721,9
Agustus/August	1 916,8	649,1	1 575,2	510,9	627,5
September/September	1 801,8	637,8	1 570,2	445,6	515,9
Oktober/October	1 959,4	820,3	1 626,5	542,1	594,6
November/November	2 341,3	870,3	1 800,8	553,9	665,8
Desember/December	2 134,7	845,5	1 820,0	451,9	527,9
2018	27 197,3	10 246,7	21 447,6	6 925,8	8 068,6
Januari/January	2 184,6	812,9	1 915,2	565,0	695,7
Februari/February	1 933,7	715,5	1 666,3	552,6	693,2
Maret/March	2 222,7	880,4	1 511,1	587,8	675,1
April/April	2 200,5	954,4	1 832,9	609,2	696,9
Mei/May	2 524,2	920,2	1 969,8	603,7	646,2
Juni/June	1 523,7	393,4	1 271,6	345,9	534,1
Juli/July	2 620,0	997,6	2 026,1	727,0	827,8
Agustus/August	2 327,7	709,1	1 963,2	588,2	672,9
September/September	2 181,8	674,3	1 696,6	576,7	637,2
Oktober/October	2 546,2	1 001,4	2 003,6	655,6	748,9
November/November	2 448,1	1 066,8	1 803,7	644,3	675,9
Desember/December	2 484,1	1 120,7	1 787,5	469,8	564,7
2019	15 219,9	5 832,1	10 923,9	3 461,7	4 198,5
Januari/January	2 272,6	1 197,1	1 716,9	589,3	629,7
Februari/February	2 064,1	721,9	1 239,5	434,2	568,1
Maret/March	2 185,9	842,6	1 446,3	505,5	590,5
April/April	2 215,5	852,3	1 826,0	544,4	616,3
Mei/May	2 127,0	741,7	1 656,8	497,8	586,6
Juni/June	1 726,6	528,4	1 201,5	400,8	536,0
Juli/July *)	2 628,2	948,1	1 836,9	489,7	671,3

Sumber: Berita Resmi Statistik, Indikator Ekonomi, BPS
 Source: Official Statistics News, Economic Indicators, BPS-Statistics Indonesia

Tabel 7.8 Ekspor-Impor Beras Triwulan I/2014-Triwulan III/2019
Table Export-Import Rice Quarter I/2014-Quarter III/2019

Periode/Period	Ekspor/Exports		Impor/Imports	
	Berat Bersih (ton)/Net Weight (tons)	Nilai FOB (ribu US\$)/FOB Value (thousand US\$)	Berat Bersih (ton)/Net Weight (tons)	Nilai CIF (ribu US\$)/CIF Value (thousand US\$)
2014	516,2	760,0	844 163,8	388 178,5
Triwulan I/Quarter I	85,6	169,3	60 796,9	26 870,3
Triwulan II/Quarter II	161,5	264,7	115 480,6	49 336,5
Triwulan III/Quarter III	82,7	123,7	164 561,7	72 532,3
Triwulan IV/Quarter IV	186,4	202,3	503 324,6	239 439,4
2015	519,5	630,4	861 601,0	351 620,1
Triwulan I/Quarter I	40,0	51,9	66 562,9	29 231,2
Triwulan II/Quarter II	160,8	206,3	127,866,4	55 705,1
Triwulan III/Quarter III	152,8	195,9	35 181,8	14 964,1
Triwulan IV/Quarter IV	165,9	176,2	631 989,9	251 719,7
2016	999,5	864,6	1 283 178,5	531 841,6
Triwulan I/Quarter I	627,7	261,7	981 992,7	401 346,7
Triwulan II/Quarter II	257,4	438,5	91 720,5	40 012,9
Triwulan III/Quarter III	84,1	105,8	72 605,7	31 181,9
Triwulan IV/Quarter IV	30,3	58,7	136 859,5	59 300,0
2017	3 555,3	3 254,8	305 274,7	143 642,3
Triwulan I/Quarter I	71,2	154,9	45,898,1	26 097,6
Triwulan II/Quarter II	1 358,0	1 000,2	85 094,5	39 476,4
Triwulan III/Quarter III	2 085,4	2 044,1	67 568,0	29 333,5
Triwulan IV/Quarter IV	40,7	55,5	106,714,1	48 734,8
2018 ¹⁾	3 212,7	1 487,0	2 253 824,5	1 037 128,4
Triwulan I/Quarter I	2 034,6	803,0	383 708,4	180 621,3
Triwulan II/Quarter II	1 095,5	526,0	736 089,4	343 678,2
Triwulan III/Quarter III	42,3	91,2	896 274,8	415 667,3
Triwulan IV/Quarter IV	40,3	66,8	237 751,9	97 161,6
2019	123,8	256,3	203 749,0	86 675,1
Triwulan I/Quarter I	39,2	93,6	68 161,8	28 353,6
Triwulan II/Quarter II	83,6	160,5	135 587,2	58 321,5
Triwulan III/Quarter III ¹⁾	1,0	2,2		

Sumber: - Laporan Bulanan Data Sosial Ekonomi, BPS

Source: - Monthly Report on Socio-Economic Data, BPS-Statistics Indonesia

Catatan: ¹⁾ Angka sementara

Note : ¹⁾ Preliminary figures

Tabel 7.9 Ringkasan Ekspor Nonmigas Bulanan Indonesia (juta US\$),
Table 7.9 Summary of Indonesian Monthly Non Oil and Gas Exports (million US\$),
 January 2017-Juli 2019

Tahun, Bulan Year, Month	Hasil Sektor Pertanian Products of The Agricultural Sector	Hasil Sektor Industri Products of The Industrial Sector	Hasil Sektor Tambang Products of The Mining Sector	Hasil Sektor Lain Products of Other Sector	Jumlah Total
2017	3 671,0	125 103,2	24 303,8	5,8	153 083,8
Januari/January	280,3	9 872,2	1 966,2	0,4	12 119,1
Februari/February	280,4	9 779,6	1 346,9	0,5	11 407,4
Maret/March	290,9	10 992,8	1 918,1	0,5	13 202,3
April/April	278,0	9 882,3	2 072,8	0,4	12 233,5
Mei/May	314,9	10 767,9	1 955,8	0,9	13 039,5
Juni/June	267,4	8 519,1	1 598,4	0,2	10 385,1
Juli/July	320,2	10 245,5	1 880,2	0,2	12 446,1
Agustus/August	381,2	11 576,6	1 996,0	0,6	13 954,4
September/September	315,9	10 616,1	2 192,6	0,6	13 125,2
Oktober/October	349,5	10 965,1	2 449,3	0,5	13 764,4
November/November	316,7	11 470,5	2 251,4	0,4	14 039,0
Desember/December	275,7	10 415,6	2 676,1	0,7	13 368,1
2018	3 431,0	130 118,1	29 286,0	5,9	162 841,0
Januari/January	258,1	10 620,1	2 354,9	0,5	13 233,6
Februari/February	233,5	10 242,5	2 267,1	0,5	12 743,6
Maret/March	281,0	11 188,4	2 784,7	0,4	14 254,5
April/April	298,5	10 681,7	2 336,8	0,4	13 317,4
Mei/May	308,0	11 749,2	2 507,5	0,5	14 565,2
Juni/June	199,8	8 556,8	2 538,0	0,4	11 295,0
Juli/July	300,3	11 839,5	2 727,8	0,6	14 868,2
Agustus/August	301,8	11 784,7	2 354,5	0,4	14 441,4
September/September	316,9	10 895,9	2 422,8	0,5	13 636,1
Oktober/October	316,3	11 633,0	2 414,0	0,5	14 363,8
November/November	320,1	10 761,7	2 456,4	0,6	13 538,8
Desember/December	296,7	10 164,5	2 121,5	0,6	12 583,3
2019	1 876,3	71 670,4	14 521,4	3,9	88 072,0
Januari/January	282,4	10 200,1	2 210,2	0,5	12 693,2
Februari/February	233,2	9 415,0	1 796,8	0,7	11 445,7
Maret/March	269,3	10 354,6	2 356,9	0,6	12 981,4
April/April	252,2	9 932,5	2 186,4	0,6	12 371,7
Mei/May	316,3	11 221,3	2 150,3	0,5	13 688,4
Juni/June	209,0	9 032,9	1 804,2	0,5	11 046,6
Juli/July	313,9	11 514,0	2 016,6	0,6	13 845,1

Sumber: Indikator Ekonomi, BPS
 Source: Economic Indicators, BPS-Statistics Indonesia
 Catatan: *) Angka sementara
 Note : *) Preliminary figures

PARIWISATA DAN TRANSPORTASI

TOURISM AND TRANSPORTATION

Bab
Unit
8

Statistik Hotel dan Akomodasi Lainnya di Indonesia, 2018

Statistic of Hotel and Other Accomodations in Indonesia, 2018

28.230

ESTABLISHMENT



650.163

KAMAR
Rooms



950.417

TEMPAT TIDUR
Beds



Tabel 8.1 Jumlah Wisatawan Mancanegara Menurut Kebangsaan, Jumlah Akomodasi, Kamar, Tempat Tidur, dan Tingkat Hunian Hotel, 2015-2018
Number of Foreign Tourist by Nationality, Number of Accommodations, Rooms, Beds, and Room Occupancy, 2015-2018

Rincian/Description	2015	2016	2017	2018
Wisatawan Mancanegara Menurut Kebangsaan/Foreign Visitors by Nationality	10 230 775	11 519 275	14 039 799	15 810 305
- Asia Pasifik/Asia Pacific	8 096 371	8 908 561	11 152 985	12 875 207
- Amerika/America	401 934	475 982	537 031	568 398
- Eropa/Europe	1 439 464	1 767 145	1 974 215	2 010 911
- Lainnya (Timur Tengah dan Afrika) Others (Middle East and Africa)	293 006	367 587	375 568	355 789
Hotel Berbintang/Classified Hotels				
Jumlah Akomodasi/Number of Accommodations	2 197	2 387	3 206	3 314
Jumlah Kamar/Number of Rooms	217 474	233 007	329 219	314 051
Jumlah Tempat Tidur/Number of Beds	322 590	346 959	481 095	454 611
Hotel Non-bintang/Nonclassified Hotels				
Jumlah Akomodasi/Number of Accommodations	16 156	16 442	22 898	24 916
Jumlah Kamar/Number of Rooms	289 727	294 169	374 470	398 151
Jumlah Tempat Tidur/Number of Beds	421 643	428 284	546 561	589 701
Tingkat Hunian (persen) Room Occupancy (percent)				
Hotel Berbintang/Classified Hotels	53,92	54,29	56,69	58,75
Hotel Non Bintang dan Akomodasi Lainnya/Nonclassified Hotels and Other Accommodation	33,21	34,85	33,66	33,18

Sumber: Statistik Kunjungan Wisatawan Mancanegara, BPS
 Statistik Hotel dan Akomodasi Lainnya di Indonesia, BPS
 Statistik Tingkat Penghunian Kamar, BPS

Source: International Visitor Arrival Statistics in Indonesia, BPS-Statistics Indonesia
 Hotel and Other Accommodation Statistics in Indonesia, BPS-Statistics Indonesia
 Room Occupation Rate, BPS-Statistics Indonesia

Tabel 8.2 Jumlah Wisatawan Mancanegara Menurut Pintu Masuk, Maret-Juni 2019
Table 8.2 Number of Foreign Visitors Arrivals by Port of Entry, March-June 2019

Pintu Masuk Ports of Entry	2019			
	Maret March	April April	Mei May	Juni June
Pintu Udara/ Air Port	765 798	773 883	713 881	832 194
Ngurah Rai	441 775	476 160	485 758	549 718
Soekarno-Hatta	219 291	198 073	157 223	191 461
Juanda	21 565	18 652	14 609	23 150
Kualanamu	21 556	21 822	15 709	19 230
Husein Sastranegara	16 397	14 779	8 052	8 743
Adi Sucipto	10 623	9 980	6 688	6 684
Bandara Int. Lombok	3 583	5 171	2 841	6 155
Sam Ratulangi	10 761	11 577	9 755	8 342
Minangkabau	6 220	5 471	3 582	5 237
Sultan Syarif Kasim II	3 132	2 760	2 376	3 016
Sultan Iskandar Muda	2 146	2 241	1 371	2 071
Ahmad Yani	2 354	1 650	1 002	1 968
Supadio	2 358	1 906	1 533	1 596
Hasanuddin	1 850	1 319	1 105	1 398
Sultan Badarudin II	1 448	1 425	1 398	1 756
Lainnya	739	897	879	1 669
Pintu Laut/Harbor Port	384 803	338 829	337 409	392 304
Batam	173 947	155 619	146 075	176 187
Tanjung Uban	53 065	48 497	59 358	61 872
Tanjung Pinang	15 924	15 880	15 943	19 022
Tanjung Balai Karimun	11 122	10 191	6 277	10 226
Tanjung Benoa	7 862	53	37	33
Tanjung Emas	4 999	1 015	0	73
Lainnya	117 884	107 574	109 719	124 891
Pintu Darat/ Land Port	188 065	185 045	205 035	229 643
Jayapura	3 873	4 702	4 743	4 326
Atambua	6 741	9 618	7 457	8 718
Entikong	2 450	1 333	1 290	2 384
Aruk	2 171	836	939	2 081
Nanga Badau	1 185	937	1 705	1 495
Lainnya	171 645	167 619	188 901	210 639
Jumlah/Total	1 338 666	1 297 757	1 256 325	1 454 141

Sumber: Dokumen Imigrasi, Direktorat Jenderal Imigrasi
 Source: Immigration document, Direktorat General of Immigration

Tabel 8.3 Tingkat Penghunian Kamar (TPK) Hotel Berbintang (persen) di Indonesia (persen), Maret-Juni 2019
Room Occupancy Rate of Classified Hotel (percent) in Indonesia (percent), March-June 2019

Provinsi <i>Province</i>	2019			
	Maret <i>March</i>	April <i>April</i>	Mei <i>May</i>	Juni <i>June</i>
Aceh	40,95	40,13	30,01	42,43
Sumatera Utara	54,44	49,83	40,45	49,53
Sumatera Barat	57,34	56,22	34,57	54,72
R i a u	49,67	49,60	40,57	45,57
Jambi	42,82	42,42	38,58	36,51
Sumatera Selatan	50,62	51,70	43,06	54,51
Bengkulu	64,61	57,53	50,52	58,98
Lampung	57,24	62,37	49,67	56,11
Kepulauan Bangka Belitung	35,28	39,75	22,98	34,00
Kepulauan Riau	49,60	50,03	42,13	51,18
DKI Jakarta	59,56	58,92	54,32	50,51
Jawa Barat	52,69	53,17	38,79	53,13
Jawa Tengah	45,32	45,86	35,23	49,14
DI Yogyakarta	56,77	62,75	34,69	64,31
Jawa Timur	53,47	53,01	40,96	57,73
Banten	42,42	44,25	41,24	45,00
Bali	55,43	60,33	51,56	60,37
Nusa Tenggara Barat	34,11	39,43	33,34	37,34
Nusa Tenggara Timur	44,88	54,73	49,52	51,40
Kalimantan Barat	44,05	47,93	39,54	48,52
Kalimantan Tengah	62,78	56,74	52,24	46,84
Kalimantan Selatan	54,43	55,01	40,03	45,14
Kalimantan Timur	59,05	55,72	49,90	52,98
Kalimantan Utara	52,82	43,76	31,45	44,78
Sulawesi Utara	65,81	65,70	53,24	60,48
Sulawesi Tengah	48,61	48,34	34,48	36,81
Sulawesi Selatan	45,22	47,43	37,69	43,33
Sulawesi Tenggara	40,51	37,54	32,07	32,93
Gorontalo	49,55	52,12	38,96	39,84
Sulawesi Barat	52,16	46,30	44,92	43,23
Maluku	32,53	34,15	26,29	30,19
Maluku Utara	48,62	50,45	41,53	37,57
Papua Barat	47,91	51,21	49,87	39,51
Papua	59,08	52,46	45,99	38,73
Indonesia	52,89	53,90	43,53	52,27

Sumber: Berita Resmi Statistik, BPS

Source: Official Statistics News, BPS-Statistics Indonesia

Tabel 8.4 Rata-rata Lama Menginap Tamu Asing dan Indonesia Pada Hotel Berbintang (hari) di Indonesia, Maret-Juni 2019
Average Length of Stay of Foreign and Domestic Guests at Classified Hotels (days) in Indonesia, March-June 2019

Provinsi Province	2019			
	Maret March	April April	Mei May	Juni June
Aceh	1,95	2,00	2,15	2,11
Sumatera Utara	1,90	2,19	1,78	1,92
Sumatera Barat	1,48	1,42	1,55	1,40
R i a u	1,48	1,48	1,50	1,85
Jambi	1,45	1,53	1,61	1,38
Sumatera Selatan	1,49	1,71	2,14	1,92
Bengkulu	2,00	2,02	1,52	1,74
Lampung	1,50	1,67	1,79	1,46
Kepulauan Bangka Belitung	1,85	1,75	1,77	1,90
Kepulauan Riau	1,92	1,89	1,91	1,93
DKI Jakarta	1,68	2,14	2,23	2,09
Jawa Barat	1,89	1,55	1,63	1,54
Jawa Tengah	1,31	1,27	1,26	1,24
DI Yogyakarta	1,56	1,62	1,69	1,50
Jawa Timur	1,77	1,69	1,75	1,63
Banten	1,24	1,23	2,30	1,35
Bali	2,90	2,77	2,90	2,69
Nusa Tenggara Barat	2,29	2,37	2,42	2,03
Nusa Tenggara Timur	1,61	2,00	1,73	1,59
Kalimantan Barat	1,60	1,71	1,73	1,58
Kalimantan Tengah	1,56	1,52	1,60	1,50
Kalimantan Selatan	1,58	1,61	1,55	1,43
Kalimantan Timur	1,70	1,61	1,71	1,60
Kalimantan Utara	1,57	1,41	1,18	1,65
Sulawesi Utara	2,09	2,16	2,12	2,40
Sulawesi Tengah	1,75	1,80	1,87	1,92
Sulawesi Selatan	1,64	1,68	1,86	1,61
Sulawesi Tenggara	1,64	1,73	1,75	1,55
Gorontalo	1,91	2,15	1,91	1,52
Sulawesi Barat	1,82	1,60	2,03	1,97
Maluku	2,23	2,53	2,16	2,26
Maluku Utara	2,08	1,53	1,31	1,46
Papua Barat	2,28	1,71	1,94	1,87
Papua	2,17	2,47	2,04	1,97
Indonesia	1,81	1,83	1,93	1,77

Sumber: Berita Resmi Statistik, BPS

Source: Official Statistics News, BPS-Statistics Indonesia

Tabel 8.5 Tingkat Penghunian Kamar (TPK) Hotel Berbintang (persen) di Indonesia Menurut Klasifikasi Bintang (persen), Maret-Juni 2019
Room Occupancy Rate of Classified Hotels (percent) in Indonesia by Hotel Classification (percent), March-June 2019

Klasifikasi Hotel <i>Hotel Classification</i>	2019			
	Maret <i>March</i>	April <i>April</i>	Mei <i>May</i>	Juni <i>June</i>
Bintang 1/1 Star	41,00	41,70	32,49	38,84
Bintang 2/2 Star	51,70	51,57	41,80	51,39
Bintang 3/3 Star	52,02	53,45	41,77	51,36
Bintang 4/4 Star	56,93	56,10	46,53	56,54
Bintang 5/5 Star	52,48	57,62	47,60	51,46

Sumber: Berita Resmi Statistik, BPS
 Source: Official Statistics News, BPS-Statistics Indonesia

Tabel 8.6 Rata-rata Lama Menginap Tamu Asing dan Indonesia Pada Hotel Berbintang (hari) di 34 Provinsi Menurut Klasifikasi Bintang, Januari 2018-Juni 2019
Average Length of Stay of Foreign and Domestic Guests at Classified Hotels (days) in 34 Provinces by Hotel Classification, January 2018-June 2019

Klasifikasi Hotel <i>Hotel Classification</i>	2018					
	Jan <i>Jan</i>	Feb <i>Feb</i>	Mar <i>Mar</i>	April <i>April</i>	Mei <i>May</i>	Jun <i>Jun</i>
Bintang 1/1 Star	1,62	1,49	1,61	1,55	1,59	1,48
Bintang 2/2 Star	1,73	1,76	1,62	1,67	1,71	1,67
Bintang 3/3 Star	2,03	1,82	1,98	1,72	1,73	1,79
Bintang 4/4 Star	2,13	2,05	2,08	1,96	1,99	1,95
Bintang 5/5 Star	2,37	2,25	2,14	2,07	2,19	2,18

Lanjutan Tabel 8.6/Continued Table

Klasifikasi Hotel <i>Hotel Classification</i>	2018					
	Jul <i>Jul</i>	Ags <i>Aug</i>	Sep <i>Sep</i>	Okt <i>Oct</i>	Nov <i>Nov</i>	Des <i>Dec</i>
Bintang 1/1 Star	1,47	1,69	1,51	1,48		
Bintang 2/2 Star	1,62	1,69	1,67	1,66		
Bintang 3/3 Star	1,63	1,90	2,07	1,86		
Bintang 4/4 Star	1,88	2,05	2,00	2,02		
Bintang 5/5 Star	1,99	2,30	2,28	2,30		

Lanjutan Tabel 8.6/Continued Table

Klasifikasi Hotel <i>Hotel Classification</i>	2019					
	Jan <i>Jan</i>	Feb <i>Feb</i>	Mar <i>Mar</i>	April <i>April</i>	Mei <i>May</i>	Jun <i>Jun</i>
Bintang 1/1 Star	1,63	1,57	1,67	1,74	1,62	1,55
Bintang 2/2 Star	1,67	1,74	1,69	1,59	1,91	1,55
Bintang 3/3 Star	2,34	1,95	1,63	1,80	1,84	1,74
Bintang 4/4 Star	2,14	1,96	1,93	1,89	2,01	1,87
Bintang 5/5 Star	2,55	2,21	2,25	2,17	2,14	2,10

Sumber: Survei Hotel, BPS
 Source: Hotel Survey, BPS-Statistics Indonesia

Tabel 8.7 Banyaknya Usaha, Kamar, dan Tempat Tidur Dirinci Menurut Klasifikasi Akomodasi, 2018
Number of Establishments, Rooms, and Beds by Accommodation Classification, 2018

Klasifikasi Akomodasi <i>Accommodation Classification</i>	Banyaknya/Number of		
	Usaha <i>Establishments</i>	Kamar <i>Rooms</i>	Tempat Tidur <i>Beds</i>
BERBINTANG/STAR	3 314	278 522	400 165
Bintang 1/1 Star	375	14 341	20 669
Bintang 2/2 Star	745	48 137	69 828
Bintang 3/3 Star	1 302	100 119	143 656
Bintang 4/4 Star	682	84 104	123 349
Bintang 5/5 Star	210	31 821	42 663
AKOMODASI LAINNYA/NON STAR	24 916	371 641	550 252
Non Bintang (Melati)/Non Star	11 981	259 326	389 002
Penginapan remaja/Youth hostel			
Pondok wisata/Home stay			
Villa			
Jasa akomodasi lainnya/Other accommodation	12 935	112 315	161 250
Jumlah/Total	28 230	650 163	950 417

Sumber: Statistik Hotel dan Akomodasi Lainnya di Indonesia, BPS
Source: Hotel and Other Accommodation Statistics in Indonesia, BPS-Statistics Indonesia

Tabel 8.8 Rata-rata Pekerja per Usaha dan per Kamar, Serta Rata-rata Tamu per Hari Pada Usaha Akomodasi Dirinci Menurut Klasifikasi Akomodasi, 2018
Average Workers per Establishments and per Room, and Average Guests per Day of Accommodation Establishments by Accommodation Classification, 2018

Klasifikasi Akomodasi <i>Accommodation Classification</i>	Rata-rata Pekerja <i>Average Worker</i>		Rata-rata Tamu per Hari <i>Average Guests per Day</i>	
	Usaha <i>Establishments</i>	Kamar <i>Room</i>	Indonesia	Asing <i>Foreign</i>
BERBINTANG/STAR	88,7	0,8		
Bintang 1/1 Star	27,7	0,6		
Bintang 2/2 Star	44,9	0,5		
Bintang 3/3 Star	70,0	0,7		
Bintang 4/4 Star	159,1	0,9		
Bintang 5/5 Star	323,5	1,3		
AKOMODASI LAINNYA/NON STAR	12,1	0,5		
Non Bintang (Melati)/Non Star	15,3	0,4		
Penginapan remaja/Youth hostel				
Pondok wisata/Home stay				
Villa				
Jasa akomodasi lainnya <i>Other accommodation</i>	8,9	0,6		
Jumlah/Total	22,9	0,6		

Sumber: Statistik Hotel dan Akomodasi Lainnya di Indonesia, BPS
Source: Hotel and Other Accommodation Statistics in Indonesia, BPS-Statistics Indonesia

Tabel 8.9 Jumlah Penumpang Dalam Negeri Menurut Jenis Angkutan (ribu orang),
 Agustus 2016-Juni 2019
 Number of Domestic Passengers by Mode of Transportation (thousand
 persons), August 2016-June 2019

Tahun/Bulan Year/Month	Angkutan Kereta Api Railways	Angkutan Laut Sea Transport	Angkutan Udara Air Transport
2016	351 819	14 908	80 450
Agustus/August	29 588	1 206	7 076
September/September	29 515	1 068	6 636
Oktober/October	30 263	1 120	6 734
November/November	29 690	1 109	6 660
Desember/December	32 150	1 286	7 790
2017	393 273	17 462	89 358
Januari/January	30 949	1 251	7 274
Februari/February	27 343	1 178	6 041
Maret/March	32 170	1 208	6 933
April/April	31 502	1 253	7 065
Mei/May	33 745	1 318	7 239
Juni/June	30 723	1 526	6 976
Juli/July	34 310	1 812	8 922
Agustus/August	33 791	1 607	7 994
September/September	32 498	1 510	7 552
Oktober/October	35 074	1 531	7 523
November/November	34 361	1 541	7 504
Desember/December	36 807	1 727	8 335
2018	422 153	20 220	94 137
Januari/January	34 741	1 703	7 614
Februari/February	31 278	1 531	6 907
Maret/March	35 875	1 592	7 728
April/April	35 754	1 702	7 908
Mei/May	35 482	1 740	7 271
Juni/June	33 030	2 072	8 453
Juli/July	36 800	1 802	8 957
Agustus/August	35 190	1 632	8 090
September/September	34 504	1 558	7 595
Oktober/October	36 236	1 550	8 114
November/November	35 298	1 610	7 565
Desember/December	37 965	1 728	7 934
2019	102 772	5 098	18 321
Januari/January	35 122	1 726	6 659
Februari/February	31 899	1 658	5 629
Maret/March	35 751	1 715	6 033
April/April	35 809	1 805	5 656
Mei/May	35 102	2 092	5 254
Juni/June	35 090	2 362	7 017

Sumber: Berita Resmi Statistik, BPS
 Source: Official Statistics News, BPS-Statistics Indonesia

Tabel 8.10 Jumlah Barang Dalam Negeri yang Diangkut Menurut Jenis Angkutan (ribu ton), Januari 2017-Juni 2019
Number of Domestic Cargo by Mode of Transportation (thousand tons), January 2017-June 2019

Tahun/ Bulan Year/Month	Angkutan Kereta Api Railways		Angkutan Laut Sea Transport		Angkutan Udara Air Transport	
	(000 ton)	Perubahan Change (%)	(000 ton)	Perubahan Change (%)	(000 ton)	Perubahan Change (%)
2017	43 371		262 432		511,0	
Januari/January	3 304	-0,30	21 350	-4,72	37,9	-13,05
Februari/February	2 905	-12,08	19 388	-9,19	37,6	-0,86
Maret/March	3 507	20,72	20 942	8,01	44,8	19,32
April/April	3 448	-1,68	20 928	-0,06	40,0	-10,76
Mei/May	3 652	5,92	22 694	8,43	43,0	7,42
Juni/June	3 182	-12,87	21 558	-5,00	37,8	-11,96
Juli/July	3 800	19,42	21 040	-2,40	39,7	4,78
Agustus/August	4 012	5,58	22 626	7,54	43,6	9,90
September/September	3 779	-5,81	22 413	-0,94	40,6	-6,88
Oktober/October	4 055	7,30	22 807	1,76	44,4	9,40
November/November	3 869	-4,59	23 472	2,92	45,2	1,80
Desember/December	3 858	-0,28	23 216	-1,09	56,4	24,78
2018	49 397		279 341		544,9	
Januari/January	3 981	3,19	22 881	-1,44	47,4	-15,96
Februari/February	3 546	-10,93	22 700	-0,79	44,3	-6,54
Maret/March	3 851	8,60	23 145	1,96	47,6	7,45
April/April	3 994	3,71	23 731	2,53	46,2	-2,94
Mei/May	4 316	8,06	24 137	1,71	49,1	6,28
Juni/June	3 633	-15,82	21 729	-9,98	36,8	-27,29
Juli/July	4 420	21,66	23 556	8,40	45,2	21,85
Agustus/August	4 470	1,13	23 310	-1,04	47,8	5,75
September/September	4 334	-3,04	23 019	-1,25	45,4	-5,02
Oktober/October	4 570	5,45	24 628	6,99	45,3	-0,22
November/November	4 024	-11,95	23 561	-4,33	44,1	-2,65
Desember/December	4 258	5,82	22 944	-2,62	45,7	3,63
2019	24 305		142 932		207,2	
Januari/January	4 308	1,17	23 159	0,93	37,8	-17,29
Februari/February	3 768	-12,53	23 335	0,76	31,5	-16,67
Maret/March	4 186	11,09	24 497	4,98	35,6	13,02
April/April	3 860	-7,79	25 408	3,72	33,8	-5,06
Mei/May	4 348	12,64	24 221	-4,67	39,0	15,38
Juni/June	3 835	-11,80	22 312	-7,88	29,5	-24,36

Sumber/Source:: Berita Resmi Statistik, BPS/Official Statistics News, BPS-Statistics Indonesia

Tabel 8.11 Jumlah Sepeda Motor Menurut Provinsi (unit), 2016-2018
 Table Number of Motorcycles by Province (units), 2016-2018

Provinsi/ Province	2016	2017	2018
Aceh	2 708 841	2 818 601	2 977 774
Sumatera Utara	5 341 135	6 287 958	6 643 053
Sumatera Barat	1 843 968	1 953 855	2 064 194
Riau	1 952 428	2 118 097	2 237 711
Jambi	4 191 904	4 708 740	4 974 653
Sumatera Selatan	4 013 172	4 408 797	4 657 772
Bengkulu	960 044	1 009 994	1 067 031
Lampung	2 760 556	2 884 622	3 047 523
Kepulauan Bangka Belitung	861 541	922 197	974 276
Kepulauan Riau	1 163 715	1 198 781	1 266 479
DKI Jakarta	14 623 242	15 292 366	16 155 961
Jawa Barat	8 707 839	9 556 210	10 095 871
Jawa Tengah	13 722 137	14 337 648	15 147 328
DI Yogyakarta	3 416 275	3 980 786	4 205 590
Jawa Timur	13 432 386	14 258 074	15 063 260
Banten	2 483 709	2 671 600	2 822 471
Bali	3 531 647	3 692 469	3 900 991
Nusa Tenggara Barat	1 776 410	1 875 719	1 981 645
Nusa Tenggara Timur	1 049 513	1 306 930	1 380 735
Kalimantan Barat	2 107 156	2 210 630	2 335 469
Kalimantan Tengah	1 097 617	1 226 005	1 295 240
Kalimantan Selatan	2 049 005	2 256 937	2 384 392
Kalimantan Timur	2 187 654	2 286 395	2 415 513
Sulawesi Utara	1 178 844	1 218 331	1 287 133
Sulawesi Tengah	1 976 806	2 031 534	2 146 260
Sulawesi Selatan ¹⁾	3 107 007	3 287 563	3 473 219
Sulawesi Tenggara	1 262 923	1 310 316	1 384 313
Gorontalo	279 813	306 632	323 948
Maluku	556 112	757 272	800 037
Maluku Utara	108 674	137 168	144 914
Papua ²⁾	698 009	718 566	759 145
Indonesia	105 150 082	113 030 793	119 413 901

Sumber: Kepolisian Republik Indonesia

Source: Indonesia National Police

catatan: ¹⁾ Termasuk Provinsi Sulawesi Barat

²⁾ Termasuk Provinsi Papua Barat

Note: ¹⁾ Including Sulawesi Barat Province

²⁾ Including Papua Barat Province

<https://www.bps.go.id>



KEUANGAN DAN HARGA-HARGA

FINANCE AND PRICES

Bab
Unit

9

Rata-Rata Harga Gabah di Indonesia, Juli 2019 (Rupiah)

Average Price of Paddy in Indonesia, July 2019 (Rupiahs)



5277

4618

4254

Harga di tingkat petani / Price in farmer level

5385

4712

4360



Harga di tingkat penggilingan/ Price in huller level

Keterangan/ Legend

Gabah Kering Giling (GKG) / Dried Unhusked Rice

Gabah Kering Panen (GKP) / Dried Harvested Rice

Gabah Kualitas Rendah/ Low Quality Rice

Tabel 9.1 Ringkasan Anggaran Pendapatan dan Belanja Negara (triliun rupiah), 2016-2019
Table 9.1 Summary of State National Budget (trillion rupiahs), 2016-2019

Perincian/Description	2016	2017	2018	2019
	LKPP Audited	LKPP Audited	Outlook-ing	APBN Budget
A Pendapatan dan Hibah Revenues and Grants	1 555,93	1 750,28	1 894,72	2 165,11
1 Penerimaan dalam negeri Domestic revenue	1 546,94	1 748,91	1 893,52	2 164,68
a, Penerimaan perpajakan/Tax revenue	1 284,97	1 498,87	1 618,10	1 786,38
b, Penerimaan negara bukan pajak Non tax revenue	261,97	250,04	275,43	378,30
2 Hibah/Grants	8,99	1,37	1,20	0,44
B Belanja Negara/State Expenditures	1 864,27	2 080,45	2 220,66	2 461,11
1, Belanja pemerintah pusat Central government expenditures	1 154,02	1 315,53	1 454,49	1 634,34
2, Transfer ke daerah/Transfer to region	710,25	764,93	766,16	826,77
3, Suspen/Suspend	0,00			
C, Keseimbangan Primer/Primary Balance	- 125,58	- 108,97	- 87,33	- 20,12
D, Surplus atau Defisit Anggaran Surplus or Deficit (A-B)	- 308,34	- 330,17	- 325,94	- 296,00
E, Pembiayaan/Financing Net *	334,50	330,17	325,94	296,00
1, Pembiayaan Utang/Debt financing	403,01	384,69	399,22	359,25
2, Pembiayaan Investasi Investment financing	- 89,08	- 47,49	- 65,65	- 75,90
3, Pemberian Pinjaman/Loan	1,66	- 6,41	- 6,69	- 2,35
4, Pembiayaan luar negeri Liability Assurance	- 0,65	- 0,92	- 1,12	0,00
5, Pembiayaan lainnya/Other financing	19,56	0,30	0,18	15,00

Sumber: Kementerian Keuangan
 Source: Ministry of Finance

Catatan: - LKPP (Laporan Keuangan Pemerintah Pusat)
 - APBN (Anggaran Pendapatan dan Belanja Negara)

Note: - Financial Report of Central Government
 - Budget

Tabel 9.2 Uang Beredar dan Perubahan Faktor-faktor yang Mempengaruhi uang beredar (miliar rupiah), 2013-2018
Money Supply and Its Change of Affecting Factors (billion rupiah), 2013-2018

Rincian/Description	2013	2014	2015
Uang Beredar/Money Supply			
M1 (a + b)	887 084	942 221	1 055 440
a, Uang Kartal/Currency	399 609	419 262	469 534
b, Uang Giral/Demand Deposits	487 475	522 960	585 906
c, Uang Kuasi/Quasi Money	2 820 521	3 209 475	3 479 961
d, Surat Berharga selain Saham/Securities Other than Shares	22 805	21 630	13 399
M2 (a + b + c + d)	3 730 409	4 173 327	4 548 800
Faktor-faktor yang Mempengaruhi Uang Beredar/ Changes of Factor Affecting Money Supply			
Aktiva Luar Negeri Bersih/Net Foreign Assets	1 011 361	1 105 783	1 176 638
Tagihan Bersih pada Pemerintah Pusat/Net Claims on Central Government	406 611	416 608	491 127
Tagihan Kepada Perusahaan Bukan Keuangan BUMN/ Claims on Public Non_Financial Corp,	206 111	213 528	217 778
Tagihan pada Perusahaan Swasta dan Perorangan/ Claims on Private Enterprises and Individuals	3 098 305	3 488 677	3 822 128
Lainnya bersih/Net Other Items	34 146	49 733	57 313

Lanjutan Tabel 9,2/Continued Table 9,2

Rincian/Description	2016	2017	2018
Uang Beredar/Money Supply			
M1 (a + b)	1 237 643	1 390 807	1 457 150
a, Uang Kartal/Currency	508 124	586 576	625 370
b, Uang Giral/Demand Deposits	729 519	804 231	831 779
c, Uang Kuasi/Quasi Money	3 753 809	4 009 996	4 282 364
d, Surat Berharga selain Saham/Securities Other than Shares	13 525	18 362	20 533
M2 (a + b + c + d)	5 004 977	5 419 165	5 760 046
Faktor-faktor yang Mempengaruhi Uang Beredar/ Changes of Factor Affecting Money Supply			
Aktiva Luar Negeri Bersih/Net Foreign Assets	1 298 938	1 541 838	1 442 602
Tagihan Bersih pada Pemerintah Pusat/Net Claims on Central Government	519 065	488 862	472 729
Tagihan Kepada Perusahaan Bukan Keuangan BUMN/ Claims on Public Non_Financial Corp,	304 802	345 288	480 134
Tagihan pada Perusahaan Swasta dan Perorangan/ Claims on Private Enterprises and Individuals	4 115 821	4 412 719	4 868 594
Lainnya bersih/Net Other Items	79 272	160 930	184 424

Sumber: Bank Indonesia
 Source: Bank of Indonesia

Tabel 9.3 Perkembangan Harga rata-rata Valuta Asing dan Harga Emas di Pasaran Jakarta (rupiah), Januari 2017-Juli 2019
Average Prices of Foreign Currencies and Gold In Jakarta Market (rupiahs), January 2017-July 2019

	Periode/Period	US\$	Euro	Yen	Emas/Gold
2017	Januari/January	13 343	14 321	118,0	510 000
	Februari/February	13 362	14 103	118,0	508 000
	Maret/March	13 339	14 364	119,0	500 000
	April/April	13 293	14 483	119,8	517 500
	Mei/May	13 327	14 901	120,3	522 723
	Juni/June	13 310	14 908	119,7	524 706
	Juli/July	13 326	15 516	119,6	523 878
	Agustus/August	13 342	15 972	121,8	
	September/September	13 375	15 813	119,5	537 225
	Oktober/October	13 561	15 967	119,5	539 520
	November/November	13 521	16 041	121,5	539 218
	Desember/December	13 571	16 102	120,3	
2018	Januari/January	13 413	16 641	123,2	
	Februari/February	13 707	16 758	127,9	
	Maret/March	13 745	17 069	130,2	
	April/April	13 888	16 979	127,6	
	Mei/May	14 032	16 169	129,3	
	Juni/June	14 163	16 591	129,4	
	Juli/July	14 515	16 956	130,4	
	Agustus/August	14 643	17 126	131,6	
	September/September	14 938	17 572	132,29	
	Oktober/October	15 227	17 279	134,59	
	November/November	14 535	16 414	127,72	
	Desember/December				
2019	Januari/January	14 112	16 143	129,13	558 791
	Februari/February	14 004	15 941	126,64	566 704
	Maret/March	14 202	15 984	128,54	568 237
	April/April	14 112	15 825	126,14	565 090
	Mei/May	14 417	16 096	131,81	
	Juni/June	14 174	16 099	131,88	
	Juli/July	14 026	15 643	129,21	

Sumber: Indikator Ekonomi, BPS

Source: Economic Indicators, BPS-Statistics Indonesia

Catatan: Harga diminggu terakhir tiap bulan

Note: Price are recorded in the latest week of each month

Tabel 9.4 Indeks Harga Konsumen (IHK) dan Laju Inflasi Bulanan, Januari 2016-Juli 2019
Table 9.4 Consumer Price Index (CPI) and Monthly Inflation Rate, January 2016-July 2019

Bulan Month	2016		2017		2018		2019	
	IHK CPI	Inflasi Inflation	IHK CPI	Inflasi Inflation	IHK CPI	Inflasi Inflation	IHK CPI	Inflasi Inflation
Januari/January	123,62	0,51	127,94	0,97	132,10	0,62	135,83	0,32
Februari/February	123,51	-0,09	128,24	0,23	132,32	0,17	135,72	-0,08
Maret/March	123,75	0,19	128,22	-0,02	132,58	0,20	135,87	0,11
April/April	123,19	-0,45	128,33	0,09	132,71	0,10	136,47	0,44
Mei/May	123,48	0,24	128,83	0,39	132,99	0,21	137,40	0,68
Juni/June	124,29	0,66	129,72	0,69	133,77	0,59	138,16	0,55
Juli/July	125,15	0,69	130,00	0,22	134,14	0,28	138,59	0,31
Agustus/August	125,13	-0,02	129,91	-0,07	134,07	-0,05		
September/September	125,41	0,22	130,08	0,13	133,83	-0,18		
Oktober/October	125,59	0,14	130,09	0,01	134,20	0,28		
November/November	126,18	0,47	130,35	0,20	134,56	0,27		
Desember/December	126,71	0,42	131,28	0,71	135,39	0,62		

Sumber: Berita Resmi Statistik, Laporan Bulanan Data Sosial Ekonomi, BPS

Source: Official Statistics News, Monthly Report on Socio-Economic Data, BPS-Statistics Indonesia

Catatan: ¹⁾ Sejak Januari 2014, IHK didasarkan pada pola konsumsi pada survei biaya hidup di 82 kota tahun 2012 (2012=100)

Note: ¹⁾ Since January 2014, CPI has been based on a consumption pattern obtained from 2012 Cost Of Living Survey in 82 cities (2012=100)

Tabel 9.5 Laju Inflasi Tahun ke Tahun Gabungan, Januari 2016-Juli 2019
Table 9.5 Composite Inflation Rate of Year on Year, January 2016-July 2019

Bulan Month	2016	2017	2018	2019
Januari-Januari/January to January	4,14	3,49	3,25	2,82
Februari-Februari/February to February	4,42	3,83	3,18	2,57
Maret-Maret/March to March	4,45	3,61	3,40	2,48
April-April/April to April	3,60	4,17	3,41	2,83
Mei-Mei /May to May	3,33	4,33	3,23	3,32
Juni-Juni /June to June	3,45	4,37	3,12	3,28
Juli-Juli/July to July	3,21	3,88	3,18	3,32
Agustus-Agustus/August to August	2,79	3,82	3,20	
September-September/September to September	3,07	3,72	2,88	
Oktober-Oktober/October to October	3,31	3,58	3,16	
November-November/November to November	3,58	3,30	3,23	
Desember-Desember/December to December	3,02	3,61	3,13	

Sumber: - Berita Resmi Statistik, Laporan Bulanan Data Sosial Ekonomi, BPS

Source: - Official Statistics News, Monthly Report on Socio-Economic Data, BPS-Statistics Indonesia

Catatan: ¹⁾ Di 66 Kota ²⁾ Sejak Januari 2014, IHK didasarkan pada pola konsumsi pada survei biaya hidup di 82 kota tahun 2012 (2012=100)

Note: ¹⁾ In 66 Cities ²⁾ Since January 2014, CPI has been based on a consumption pattern obtained from 2012 Cost Of Living Survey in 82 cities (2012=100)

Tabel 9.6 Inflasi Gabungan 82 Kota Menurut Kelompok Pengeluaran (2012=100), April-Juli 2019
Table 9.6 *Composite Inflation of 82 Cities by Group of Expenditure (2012=100), April-July 2019*

Kelompok Groups	2019			
	April April	Mei May	Juni June	Juli July
Umum/General	0,44	0,68	0,55	0,31
Bahan makanan/Foodstuff	1,45	2,02	1,63	0,80
Makanan jadi, Minuman, Rokok dan Tembakau/Prepared food, Beverages and Tobacco products	0,19	0,56	0,59	0,24
Perumahan, Air, Listrik, Gas, dan Bahan bakar/Housing, Water, Electricity, Gas, and Fuel	0,12	0,06	0,17	0,14
Sandang/Clothing	0,15	0,45	0,81	0,70
Kesehatan/Health	0,25	0,18	0,19	0,18
Pendidikan, Rekreasi, dan Olah raga Education, Recreation, and Sports	0,03	0,03	0,07	0,92
Transportasi, Komunikasi, dan Jasa keuangan/Transportation and Communication	0,28	0,54	-0,14	-0,36

Sumber: - Berita Resmi Statistik, BPS

- Laporan Bulanan Data Sosial Ekonomi, BPS

Source: - Official Statistics News, BPS-Statistics Indonesia

- Monthly Report on Socio-Economic Data, BPS-Statistics Indonesia

Tabel 9.7 Laju Inflasi Beberapa Negara, Maret -Juni 2019
 Table Inflation Rate For Several Countries, March-June 2019

	Negara Country	Month on Month (MoM)		Year on Year (YoY)	
		2019			
		Maret March	April April	Maret March	April April
1	Cina/China	-0,40	0,10	2,30	2,50
2	Indonesia/Indonesia	0,11	0,44	2,48	2,83
3	Malaysia/Malaysia	0,20	0,00	0,20	0,20
4	Pakistan/Pakistan	1,40	1,30	9,40	8,80
5	Filipina/Philippines	0,10	0,20	3,30	3,00
6	Singapura/Singapore	-0,10	-0,30	0,60	0,80
7	Vietnam/Vietnam	-0,21	0,31	2,70	2,93
8	Amerika Serikat United State of America	0,60	0,50	1,90	2,00
9	Brazil/Brazil	0,75	0,57	4,58	4,94
10	Inggris/United Kingdom	0,20	0,60	1,90	2,10
11	Afrika Selatan South Africa	0,80	0,60	4,50	4,40

Lanjutan Tabel 9.7/Continued Table 9.7

	Negara Country	Month on Month (MoM)		Year on Year (YoY)	
		2019			
		Mei May	Juni June	Mei May	Juni June
1	Cina/China	0,00	-0,10	2,70	2,70
2	Indonesia/Indonesia	0,68	0,55	3,32	3,28
3	Malaysia/Malaysia	0,20	0,00	0,20	1,50
4	Pakistan/Pakistan	0,80	0,40	9,10	8,90
5	Filipina/Philippines	0,30	0,20	3,20	2,70
6	Singapura/Singapore	0,70	-0,20	0,90	0,60
7	Vietnam/Vietnam	0,49	-0,09	2,88	2,16
8	Amerika Serikat United State of America	0,20	0,00	1,80	1,60
9	Brazil/Brazil	0,13	0,01	4,66	3,37
10	Inggris/United Kingdom	0,30	0,00	2,00	2,00
11	Afrika Selatan South Africa	0,30	0,40	4,50	4,50

Sumber: Laporan Bulanan Data Sosial Ekonomi, BPS

Source: Monthly Report on Socio-Economic Data, BPS-Statistics Indonesia

Tabel 9.8 Harga Konsumen Beberapa Komoditas Pangan Bulanan (rupiah),
 Table 9.8 Consumer Prices of Several Foods Items (rupiahs),
 July 2018-July 2019

Bulan Month	Beras Rice (kg)	Daging Ayam Ras Purebred Chicken Meat (kg)	Daging Sapi Beef (kg)	Susu Kental Manis Sweet Canned Liquid Milk (385 gram)
2018				
Juli/July	13 838	47 977	107 594	10 147
Agustus/August	13 837	47 301	106 841	10 179
September/September	13 877	43 101	106 520	10 181
Oktober/October	13 910	42 648	107 415	10 182
November/November	14 007	42 413	107 254	10 212
Desember/December	14 119	44 674	107 436	10 248
2019				
Januari/January	14 274	45 420	107 221	10 297
Februari/February	14 313	43 376	107 232	10 372
Maret/March	14 211	42 305	107 854	10 484
April/April	14 021	41 928	107 886	10 492
Mei/May	13 958	43 806	107 843	10 505
Juni/June	13 951	43 145	108 792	10 503
Juli/July	13 957	43 305	108 477	10 492

Lanjutan Tabel 9.8/Continued Table 9.8

Bulan Month	Minyak Goreng Cooking Oil (liter/liter)	Gula Pasir Sugar (kg)	Tepung Terigu Wheat Flour (kg)	Cabe Merah Red Chillies (kg)
2018				
Juli/July	14 449	12 452	8 185	40 737
Agustus/August	14 430	12 386	8 180	38 154
September/September	14 367	12 303	8 196	34 648
Oktober/October	14 272	12 238	8 230	38 674
November/November	14 178	12 163	8 274	38 098
Desember/December	14 134	12 142	8 304	37 096
2019				
Januari/January	14 145	12 130	8 316	35 397
Februari/February	14 070	12 071	8 338	31 252
Maret/March	14 062	12 153	8 370	31 061
April/April	14 037	12 233	8 388	34 900
Mei/May	14 031	12 495	8 370	41 304
Juni/June	13 961	12 610	8 385	52 687
Juli/July	13 855	12 585	8 401	64 905

Sumber: Laporan Bulanan Data Sosial Ekonomi, BPS
 Source: Monthly Report on Socio-Economic Data, BPS-Statistics Indonesia

Tabel 9.9 Rata-rata Harga Gabah di Tingkat Penggilingan Menurut Kelompok Kualitas (rupiah/kg) Januari 2017-Juli 2019
Table 9.9 Average Price of Paddy at Huller Level by Quality Group (rupiahs/kg), January 2017-July 2019

Tahun/Bulan Year/Month	Kualitas Gabah/Paddy Quality			HPP	
	GKG	GKP	Rendah Low Quality	GKP	GKG
2017					
Januari/January	5 636,00	4 844,00	4 326,00	3 750	4 600
Februari/February	5 621,00	4 731,00	3 880,00	3 750	4 600
Maret/March	5 564,00	4 460,00	3 783,00	3 750	4 600
April/April	5 313,00	4 391,00	3 782,00	3 750	4 600
Mei/May	5 622,00	4 570,00	3 966,00	3 750	4 600
Juni/June	5 677,00	4 615,00	4 008,00	3 750	4 600
Juli/July	5 549,00	4 570,00	3 989,00	3 750	4 600
Agustus/August	5 579,00	4 591,00	4 104,00	3 750	4 600
September/September	5 590,00	4 744,00	4 368,00	3 750	4 600
Oktober/October	5 621,00	4 885,00	4 468,00	3 750	4 600
November/November	5 688,00	4 951,00	4 587,00	3 750	4 600
Desember/December	5 689,00	2 081,00	4 615,00	3 750	4 600
2018					
Januari/January	6 099,00	5 508,00	5 011,00	3 750	4 600
Februari/February	6 094,00	5 305,00	4 843,00	3 750	4 600
Maret/March	5 555,00	4 845,00	4 465,00	3 750	4 600
April/April	5 367,00	4 643,00	4 398,00	3 750	4 600
Mei/May	5 373,00	4 642,00	4 397,00	3 750	4 600
Juni/June	5 468,00	4 739,00	4 367,00	3 750	4 600
Juli/July	5 313,00	4 716,00	4 361,00	3 750	4 600
Agustus/August	5 400,00	4 870,00	4 456,00	3 750	4 600
September/September	5 501,00	4 990,00	4 753,00	3 750	4 600
Oktober/October	5 568,00	5 039,00	4 782,00	3 750	4 600
November/November	5 754,00	5 212,00	4 841,00	3 750	4 600
Desember/December	5 818,00	5 330,00	4 948,00	3 750	4 600
2019					
Januari/January	5 903,00	5 453,00	4 800,00	3 750	4 600
Februari/February	5 952,00	5 222,00	4 721,00	3 750	4 600
Maret/March	5 654,00	4 706,00	4 393,00	3 750	4 600
April/April	5 221,00	4 446,00	4 119,00	3 750	4 600
Mei/May	5 298,00	4 445,00	4 118,00	3 750	4 600
Juni/June	5 361,00	4 656,00	4 288,00	3 750	4 600
Juli/July	5 385,00	4 712,00	4 360,00	3 750	4 600

Sumber: - Berita Resmi Statistik, BPS

- Statistik Harga Produsen Gabah di Indonesia, BPS

Source: - Official Statistics News, BPS-Statistics Indonesia

- Producer Price Statistics of Paddy in Indonesia, BPS-Statistics Indonesia

Catatan/Note: GKG = Gabah Kering Giling/Dried Unhusked Rice

GKP = Gabah Kering Panen/Dried Harvested Rice

HPP = Harga Pembelian Pemerintah/Government Purchasing Price

Tabel 9.10 Rata-rata Harga Gabah di Tingkat Petani Menurut Kelompok Kualitas (rupiah/kg), Januari 2017-April 2019
Average Price of Paddy at Farmer Level by Quality Group (rupiahs/kg), January 2017-April 2019

Tahun/Bulan Year/Month	Kualitas Gabah/Paddy Quality			HPP
	GKG	GKP	Rendah Low Quality	
2017				
Januari/January	5 542,00	4 754,00	4 225,00	3 700
Februari/February	5 525,00	4 639,00	3 803,00	3 700
Maret/March	5 452,00	4 373,00	3 709,00	3 700
April/April	5 220,00	4 308,00	3 705,00	3 700
Mei/May	5 531,00	4 485,00	3 897,00	3 700
Juni/June	5 564,00	4 528,00	3 934,00	3 700
Juli/July	5 457,00	4 483,00	3 908,00	3 700
Agustus/August	5 471,00	4 509,00	4 013,00	3 700
September/September	5 502,00	4 655,00	4 276,00	3 700
Oktober/October	5 532,00	4 791,00	4 370,00	3 700
November/November	5 593,00	4 864,00	4 494,00	3 700
Desember/December	5 606,00	4 995,00	4 534,00	3 700
2018				
Januari/January	6 002,00	5 415,00	4 922,00	3 700
Februari/February	5 961,00	5 207,00	4 756,00	3 700
Maret/March	5 442,00	4 757,00	4 367,00	3 700
April/April	5 242,00	4 556,00	4 309,00	3 700
Mei/May	5 267,00	4 554,00	4 305,00	3 700
Juni/June	5 361,00	4 650,00	4 281,00	3 700
Juli/July	5 206,00	4 633,00	4 259,00	3 700
Agustus/August	5 308,00	4 774,00	4 363,00	3 700
September/September	5 399,00	4 889,00	4 362,00	3 700
Oktober/October	5 467,00	4 937,00	4 694,00	3 700
November/November	5 646,00	5 116,00	4 739,00	3 700
Desember/December	5 714,00	5 237,00	4 837,00	3 700
2019				
Januari/January	5 780,00	5 353,00	4 693,00	3 700
Februari/February	5 828,00	5 114,00	4 616,00	3 700
Maret/March	5 530,00	4 604,00	4 296,00	3 700
April/April	5 127,00	4 357,00	4 022,00	3 700
Mei/May	5 172,00	4 356,00	4 022,00	3 700
Juni/June	5 246,00	4 552,00	4 188,00	3 700
Juli/July	5 277,00	4 618,00	4 254,00	3 700

Sumber: - Berita Resmi Statistik, BPS

- Statistik Harga Produsen Gabah di Indonesia, BPS

Source: - Official Statistics News, BPS-Statistics Indonesia

- Producer Price Statistics of Paddy in Indonesia, BPS-Statistics Indonesia

Catatan/Note: GKG = Gabah Kering Giling/Dried Unhusked Rice

GKP = Gabah Kering Panen/Dried Harvested Rice

HPP = Harga Pembelian Pemerintah /Government Purchasing Price

Tabel 9.11 Indeks Harga Perdagangan Besar Bulanan (2010=100),
 Desember 2018-Juli 2019
 Monthly Wholesale Price Indices (2010=100),
 December 2018-July 2019

Kelompok Komoditi Commodity Groups	2018	2019		
	Des/Dec	Jan/Jan	Feb/Feb	Mar/Mar
Pertanian/Agriculture	367,63	369,31	360,95	360,01
Pertambangan & Penggalian Mining & Quarrying	129,31	130,39	130,16	132,70
Industri/Manufacturing	145,26	145,46	145,64	145,79
Impor/Imports	146,66	146,97	149,56	151,55
Ekspor/Exports	160,60	159,54	159,05	160,57
Umum/General	165,91	166,07	164,85	165,62
Umum tanpa impor & ekspor General exclude imports & exports	171,65	172,09	171,19	171,35

Lanjutan Tabel 9.11/Continued Table 9.11

Kelompok Komoditi Commodity Groups	2019			
	Apr/Apr	Mei/May	Jun/June	Jul/July
Pertanian/Agriculture	364,46	372,77	375,93	377,71
Pertambangan & Penggalian Mining & Quarrying	132,74	132,30	132,27	131,53
Industri/Manufacturing	145,94	146,55	146,67	146,51
Impor/Imports	152,2	152,92	150,36	
Ekspor/Exports	163,77	163,96	158,92	
Umum/General	166,82	167,90	166,69	
Umum tanpa impor & ekspor General exclude imports & exports	172,03	173,51	174,00	

Sumber: - Berita Resmi Statistik, BPS

- Laporan Bulanan Data Sosial Ekonomi, BPS

Source: - Official Statistics News, BPS-Statistics Indonesia

- Monthly Report on Socio-Economic Data, BPS-Statistics Indonesia

Tabel 9.12 Indeks Harga Perdagangan Besar Konstruksi (2010=100),
 Desember 2018-Juli 2019
 Wholesale Price Indices for Construction (2010=100),
 December 2018-July 2019

Jenis Bangunan/ <i>Type of Construction</i>	2018	2019		
	Des/Dec	Jan/Jan	Feb/Feb	Mar/Mar
Bangunan tempat tinggal dan bukan tempat tinggal/ <i>Residential and non residential buildings</i>	143,73	144,12	144,28	144,47
Bangunan pekerjaan umum untuk pertanian/ <i>Public works in agriculture</i>	142,39	142,39	142,65	143,03
Pekerjaan umum untuk jalan, jembatan, dan pelabuhan/ <i>Public works on roads, bridges, and ports</i>	140,46	140,46	140,63	140,80
Bangunan dan instalasi listrik, gas, air minum, dan Komunikasi/ <i>Construction of electricity, gas, water and communication</i>	142,50	142,50	143,16	143,53
Bangunan lainnya/ <i>Other buildings</i>	137,21	137,21	137,77	138,12
Umum bahan bangunan konstruksi <i>General construction materials</i>	142,27	142,27	142,74	142,97

Lanjutan Tabel 9.12/*Continued Table 9.12*

Jenis Bangunan/ <i>Type of Construction</i>	2019			
	Apr/Apr	Mei/May	Jun/June	Jul/Jul
Bangunan tempat tinggal dan bukan tempat tinggal/ <i>Residential and non residential buildings</i>	144,47	144,69	144,69	144,74
Bangunan pekerjaan umum untuk pertanian/ <i>Public works in agriculture</i>	143,08	143,10	143,15	143,10
Pekerjaan umum untuk jalan, jembatan, dan pelabuhan/ <i>Public works on roads, bridges, and ports</i>	140,83	140,92	141,04	141,08
Bangunan dan instalasi listrik, gas, air minum, dan Komunikasi/ <i>Construction of electricity, gas, water and communication</i>	143,71	143,76	143,77	143,96
Bangunan lainnya/ <i>Other buildings</i>	138,17	138,33	138,29	138,42
Umum bahan bangunan konstruksi <i>General construction materials</i>	143,02	143,17	143,19	143,26

Sumber: - Berita Resmi Statistik, BPS

- Laporan Bulanan Data Sosial Ekonomi, BPS

Source: - Official Statistics News, BPS-Statistics Indonesia

- Monthly Report on Socio-Economic Data, BPS-Statistics Indonesia

Tabel 9.13 Nilai Tukar Petani Nasional Bulanan Menurut Sub Sektor (2012=100),
 Table April-Juli 2019
 Monthly Farmer Terms of Trade by Sub Sector (2012=100),
 April-July 2019

Sektor, Kelompok dan Sub Kelompok Sector, Group and Sub Group	2019			
	Apr/Apr	Mei/May	Jun/June	Jul/July
1 Tanaman Pangan/Food Crops				
a, Nilai tukar petani Farmer term of trade	104,03	103.46	103.23	103.61
b, Indeks harga yang diterima petani Price indices received by farmers	144,59	144.49	144.83	146.08
- Padi/Paddy	138,92	138.51	139.01	140.98
- Palawija/Secondary crops	159,84	160.79	160.57	160.03
c, Indeks harga yang dibayar petani Price indices paid by farmers	138,99	139.66	140.30	140.99
- Index konsumsi rumah tangga Household consumption index	141,52	142.33	143.12	144.01
- Indeks biaya produksi & penambahan barang modal/Cost of production and capital formation index	130,82	131.01	131.18	131.35
2 Hortikultura/Horticulture				
a, Nilai tukar petani Farmer term of trade	100,98	102.41	102.73	103.36
b, Indeks harga yang diterima petani Price indices received by farmers	137,86	140.41	141.47	142.92
- Sayur-sayuran/Vegetables	134,30	136.66	138.80	141.30
- Buah-buahan/Fruits	141,28	143.84	144.00	144.79
- Tanaman Obat/Medicinal Plants	135,94	135.17	135.39	135.56
c, Indeks harga yang dibayar petani Price indices paid by farmers	136,53	137.11	137.71	138.27
- Index konsumsi rumah tangga Household consumption index	140,90	141.59	142.33	143.04
- Indeks biaya produksi & penambahan barang modal/Cost of production and capital formation index	122,89	123.05	123.22	123.38
3 Tanaman Perkebunan Rakyat Smallholdings Crops				
a, Nilai tukar petani Farmer term of trade	95,61	96.02	94.60	94.23
b, Indeks harga yang diterima petani Price indices received by farmers	129,80	131.21	130.00	129.99
- Tanaman perkebunan rakyat Comercial crops index	129,80	131.21	130.00	129.99
c, Indeks harga yang dibayar petani Price indices paid by farmers	135,76	136.65	137.41	137.95
- Index konsumsi rumah tangga Household consumption index	139,57	140.64	141.59	142.28
- Indeks biaya produksi & penambahan barang modal/Cost of production and capital formation index	123,65	123.77	123.86	123.98

Lanjutan Tabel 9.13/Continued Table 9.13

Sektor, Kelompok dan Sub Kelompok <i>Sector, Group and Sub Group</i>	2019			
	Apr/Apr	Mei/May	Jun/June	Jul/Jul
4 Peternakan/Livestock				
a, Nilai tukar petani <i>Farmer term of trade</i>	106,84	107,73	107,95	108,67
b, Indeks harga yang diterima petani <i>Price indices received by farmers</i>	138,46	140,06	140,67	142,06
- Ternak besar/ <i>Cattle milk</i>	142,30	143,80	144,70	146,86
- Ternak kecil/ <i>Small livestock</i>	127,67	128,72	130,32	132,69
- Unggas/ <i>Poultry</i>	138,11	140,53	140,59	139,55
- Hasil ternak/ <i>Livestock</i>	129,97	131,63	131,07	131,11
c, Indeks harga yang dibayar petani <i>Price indices paid by farmers</i>	129,59	130,01	130,32	130,73
- Index konsumsi rumah tangga <i>Household consumption index</i>	141,11	141,82	142,57	143,41
- Indeks biaya produksi & penambahan barang modal/ <i>Cost of production and capital formation index</i>	119,18	119,33	119,29	119,37
5 Perikanan/Fisheries				
a, Nilai tukar Nelayan dan pembudidayaan ikan/ <i>Fisherman and fish farmer term of trade</i>	106,22	106,61	106,74	106,39
b, Indeks harga yang diterima nelayan dan pembudidaya ikan/ <i>Price indices received by fisherman and fish farmers</i>	140,72	141,96	142,78	142,73
- Penangkapan/ <i>Fishery</i>	147,91	149,62	151,04	151,05
- Budidaya/ <i>Water pond culture</i>	135,57	136,48	136,85	136,77
c, Indeks harga yang dibayar Nelayan dan pembudidayaan/ <i>Price indices paid by fisherman and fish farmers</i>	133,23	133,81	134,42	134,95
- Index konsumsi rumah tangga <i>Household consumption index</i>	141,58	142,38	143,31	144,12
- Indeks biaya produksi & penambahan barang modal/ <i>Cost of production and capital formation index</i>	118,52	118,73	118,85	118,90
Nasional/National				
a, Nilai tukar petani <i>Farmer term of trade</i>	102,23	102,61	102,33	102,63
b, Indeks harga yang diterima petani <i>Price Indices received by farmers</i>	138,40	139,58	139,79	140,77
c, Indeks harga yang dibayar petani <i>Price Indices paid by farmers</i>	135,38	136,03	136,61	137,17
- Indeks konsumsi rumah tangga <i>Household consumption index</i>	140,85	141,68	142,49	143,27
- Indeks biaya produksi & penambahan barang modal/ <i>Cost of production and capital formation index</i>	124,53	124,69	124,80	124,93

Sumber: - Berita Resmi Statistik, BPS

- Laporan Bulanan Data Sosial Ekonomi, BPS

Source: - Official Statistics News, BPS-Statistics Indonesia

- Monthly Report on Socio-Economic Data, BPS-Statistics Indonesia

Catatan: ¹⁾ Mulai bulan November 2013, tahun dasar berubah menjadi (2012=100)Note: ¹⁾ Start in November 2013, the base year changed into (2012=100)

Tabel 9.14 Nilai Tukar Petani Nasional Bulanan di 33 Provinsi (2012=100), April -Juni 2019
Monthly Farmers Terms of Trade in 33 Province (2012=100), April -June 2019

Provinsi Province	2019			
	April April	Mei May	Juni June	Juli July
Aceh	93,23	91,27	89,90	89,94
Sumatera Utara	99,00	98,14	96,52	96,68
Sumatera Barat	96,83	95,32	93,47	93,59
Riau	95,70	95,76	92,77	92,40
Jambi	98,85	99,18	97,51	97,67
Sumatera Selatan	91,76	91,52	90,87	89,99
Bengkulu	94,69	92,82	91,86	92,16
Lampung	103,22	102,34	100,70	100,94
Kepulauan Bangka Belitung	84,65	84,10	83,57	82,98
Kepulauan Riau	98,34	98,58	98,63	98,78
DKI Jakarta	97,88	97,39	97,63	97,77
Jawa Barat	109,69	109,67	109,52	109,27
Jawa Tengah	102,17	103,57	103,15	103,75
DI Yogyakarta	102,46	104,53	104,49	105,64
Jawa Timur	106,52	107,66	108,20	108,55
Banten	99,93	99,93	98,80	99,27
Bali	103,45	103,37	103,58	104,89
Nusa Tenggara Barat	109,36	109,26	110,82	112,29
Nusa Tenggara Timur	105,08	105,01	105,92	106,42
Kalimantan Barat	93,50	94,26	94,02	93,60
Kalimantan Tengah	96,45	96,56	96,62	97,55
Kalimantan Selatan	94,61	95,88	95,47	95,07
Kalimantan Timur	94,98	94,58	94,27	94,34
Sulawesi Utara	94,60	93,85	93,91	94,61
Sulawesi Tengah	94,11	94,52	94,83	95,27
Sulawesi Selatan	102,16	102,60	102,29	102,43
Sulawesi Tenggara	93,88	94,06	94,37	93,78
Gorontalo	101,94	102,38	101,90	103,83
Sulawesi Barat	111,09	112,01	113,01	113,25
Maluku	100,84	100,22	99,61	98,85
Maluku Utara	95,67	96,81	97,78	98,20
Papua Barat	101,09	101,76	102,11	102,83
Papua	91,82	91,92	91,82	93,14
Indonesia	102,23	102,61	102,33	102,63

Sumber: Berita Resmi Statistik, BPS

Source: Official Statistics News, BPS-Statistics Indonesia

Tabel 9.15 Indeks Tendensi Bisnis Menurut Sektor, Triwulan I-Triwulan II 2019
 Table Business Tendency Indices by Sector, Quarter I-Quarter II 2019

Sektor/Sector	I/2019	II/2019
Pertanian, Kehutanan & Perikanan/ <i>Agricultural, Forestry and Fisheries</i>	105,25	110.26
Pertambangan dan Penggalian/ <i>Mining and Quarrying</i>	92,04	91.72
Industri Pengolahan/ <i>Manufacturing Industries</i>	102,85	107.67
Pengadaan Listrik dan Gas/ <i>Electricity and Gas</i>	98,41	113.11
Pengadaan Air/ <i>Water Supply</i>	99,49	106.67
Konstruksi/ <i>Construction</i>	98,95	102.08
Perdagangan Besar dan Eceran, Reparasi Mobil dan Sepeda motor <i>Wholesale and Retail Trade; Repair of Motor Vehicles and Motorcycles</i>	104,09	115.56
Transportasi dan Pergudangan/ <i>Transportation and Storage</i>	102,12	123.85
Penyediaan Akomodasi dan Makan Minum <i>Accommodation and Food Service Activities</i>	102,17	112.71
Informasi dan Komunikasi/ <i>Information and Communication</i>	103,82	111.11
Jasa Keuangan dan Asuransi/ <i>Financial and Insurance Activities</i>	110,78	107.04
Real Estat/ <i>Real Estate Activities</i>	101,73	101.33
Jasa Perusahaan/ <i>Business Activities</i>	104,55	109.55
Administrasi Pemerintahan, Pertahanan dan Jaminan Sosial Wajib <i>Public Administration and Defence; Compulsory Social Security</i>	97,53	128.21
Jasa Pendidikan/ <i>Education</i>	99,71	105.23
Jasa Kesehatan dan Kegiatan Sosial/ <i>Human Health and Social Work Activities</i>	98,35	115.33
Jasa Lainnya/ <i>Other Services Activities</i>	103,06	106.08
Indeks Tendensi Bisnis/ <i>Business Tendency Indices</i>	102,10	108.81

Sumber: Berita Resmi Statistik, BPS
 Source: Official Statistics News, BPS-Statistics Indonesia

Tabel 9.16 Indeks Tendensi Konsumen Menurut Variabel Pembentuknya,
 Table Consumer Tendency Indices by Main Variables,
 Triwulan II/2018-Triwulan II/2019
 Quarter II/2018-Quarter II/2019

Variabel Pembentuk/Main Variables	II/2018	III/2018	IV/2018	I/2019	II/2019
Pendapatan rumah tangga <i>Household income</i>	133,36	100,34	109,98	101,66	130.97
Kaitan inflasi dengan konsumsi makanan sehari-hari/ <i>Influence of inflation to daily food consumption</i>	112,88	102,47	109,3	105,86	112.62
Tingkat konsumsi beberapa komoditi makanan (daging, ikan, susu, buah-buahan) dan bukan makanan (pakaian, perumahan, pendidikan, transportasi, kesehatan dan rekreasi) <i>Consumption rate of food commodities (meat, fish, milk, fruits) and non food commodities (clothes, housing, transportation, health, recreation)</i>	132,42	101,79	113,44	108,83	129.65
Indeks Tendensi Konsumen <i>Consumer Tendency Indices</i>	125,43	101,23	110,54	104,35	125.68

Sumber: Berita Resmi Statistik, BPS
 Source: Official Statistics News, BPS-Statistics Indonesia

PENDAPATAN NASIONAL DAN REGIONAL

NATIONAL AND REGIONAL INCOME

Bab
Unit
10

Produk Domestik Regional Bruto di Indonesia, 2018

Gross Regional Domestic Product in Indonesia, 2018



Kota dengan nilai PDRB tertinggi (juta rupiah).

A municipality with the highest GRDP value (million rupiahs).



Tabel 10.1 Produk Domestik Bruto Triwulanan Atas Dasar Harga Berlaku Menurut Lapangan Usaha (triliun rupiah), Triwulan III 2018-Triwulan II 2019
Quarterly Gross Domestic Product at Current Market Prices by Industrial Origin (trillion rupiahs), Quarter III 2018-Quarter II 2019

Lapangan Usaha Industrial Origin	2018		2019	
	Trw III/Q III	Trw IV/Q IV	Trw I/Q I	Trw II/Q II
Pertanian, Peternakan, Kehutanan & Perikanan/ <i>Agricultural, Livestock, Forestry and Fisheries</i>	519,5	413,2	478,5	538,0
Pertambangan dan Penggalian <i>Mining and Quarrying</i>	315,5	305,0	293,9	292,6
Industri Pengolahan <i>Manufacturing Industries</i>	754,2	753,0	759,0	773,8
Pengadaan Listrik dan Gas <i>Distribution of Electricity and Gas</i>	45,2	45,8	44,1	44,6
Pengadaan Air, Pengelolaan Sampah, Limbah, dan Daur Ulang <i>Distribution of Water, Waste Management, and Recycling</i>	2,5	2,6	2,6	2,7
Konstruksi/ <i>Construction</i>	397,6	422,2	406,9	410,9
Perdagangan Besar dan eceran, Reparasi Mobil dan sepeda Motor <i>Wholesale and Retail Trade; Repair of Motor Vehicles and Motorcycles</i>	499,9	493,8	499,3	513,4
Transportasi dan Pergudangan <i>Transportation and Storage</i>	202,3	204,8	209,0	220,6
Penyediaan Akomodasi dan Makan Minum/ <i>Accommodation and Restaurants</i>	104,2	106,0	106,9	108,7
Informasi dan Komunikasi <i>Informations and Communications</i>	144,3	145,5	149,4	154,1
Jasa Keuangan dan Asuransi <i>Insurance and Financial Services</i>	157,5	158,4	164,2	162,5
Real Estat/ <i>Real Estate</i>	102,3	104,2	107,7	109,1
Jasa Perusahaan/ <i>Corporate Services</i>	68	69,6	72,1	75,1
Administrasi Pemerintahan, Pertahanan dan Jaminan Sosial Wajib <i>Public Administration, Defence, and Compulsory Social Security</i>	134,5	149,8	135,0	147,3
Jasa Pendidikan/ <i>Education Services</i>	120,5	134,4	119,2	127,7
Jasa Kesehatan dan Kegiatan Sosial <i>Social Work and Health Services</i>	39,6	42,2	41,4	42,9
Jasa lainnya/ <i>Other Service Activities</i>	68,5	70,0	72,3	76,1
Nilai Tambah Bruto Atas Harga Dasar <i>Gross Value Added over the Base Price</i>	3676,1	3620,5	3661,5	3800,1
Pajak Dikurang Subsidi Atas Produk <i>Taxes less Subsidies on Products</i>	165,7	178,2	122,2	163,4
Produk Domestik Bruto Gross Domestic Product	3 841,8	3 798,7	3783,7	3963,5

Sumber: Laporan Bulanan Data Sosial Ekonomi, Berita Resmi Statistik, BPS

Source: *Monthly Report on Socio-Economic Data, Official Statistics News, BPS-Statistics Indonesia*

Tabel 10.2 Produk Domestik Bruto Triwulanan Atas Dasar Harga Konstan 2010 Menurut Lapangan Usaha (triliun rupiah), Triwulan III 2018-Triwulan II 2019
Quarterly Gross Domestic Product at 2010 Constant Market Prices by Industrial Origin (trillion rupiahs), Quarter III 2018-Quarter II 2019

Lapangan Usaha <i>Industrial Origin</i>	2018		2019	
	Trw III/Q III	Trw IV/Q IV	Trw I/Q I	Trw II/Q II
Pertanian, Peternakan, Kehutanan & Perikanan/ <i>Agricultural, Livestock, Forestry and Fisheries</i>	359,5	282,5	322,4	366,9
Pertambangan dan Penggalian <i>Mining and Quarrying</i>	200,7	200,4	199,9	198,7
Industri Pengolahan <i>Manufacturing Industries</i>	559,7	553,2	555,3	565,0
Pengadaan Listrik dan Gas <i>Distribution of Electricity and Gas</i>	27,3	27,7	26,7	27,0
Pengadaan Air, Pengelolaan Sampah, Limbah, dan Daur Ulang <i>Distribution of Water, Waste Management, and Recycling</i>	2,1	2,2	2,2	2,2
Konstruksi/ <i>Construction</i>	265,6	277,9	265,9	267,9
Perdagangan Besar dan eceran, Reparasi Mobil dan sepeda Motor <i>Wholesale and Retail Trade; Repair of Motor Vehicles and Motorcycles</i>	354,0	346,3	350,7	359,4
Transportasi dan Pergudangan <i>Transportation and Storage</i>	110,9	111,1	110,5	114,5
Penyediaan Akomodasi dan Makan Minum/ <i>Accommodation and Restaurants</i>	79,5	80,6	81,2	82,5
Informasi dan Komunikasi <i>Informations and Communications</i>	137,7	138,2	142,0	145,5
Jasa Keuangan dan Asuransi <i>Insurance and Financial Services</i>	105,7	105,7	109,2	107,2
Real Estat/ <i>Real Estate</i>	75,4	76,1	78,0	78,9
Jasa Perusahaan/ <i>Corporate Services</i>	47,7	48,5	49,7	51,2
Administrasi Pemerintahan, Pertahanan dan Jaminan Sosial Wajib <i>Public Administration, Defence, and Compulsory Social Security</i>	86,3	97,0	87,8	91,1
Jasa Pendidikan/ <i>Education Services</i>	79,7	88,8	79,2	82,3
Jasa Kesehatan dan Kegiatan Sosial <i>Social Work and Health Services</i>	29,3	31,1	30,7	31,3
Jasa lainnya/ <i>Other Service Activities</i>	47,2	47,9	48,9	50,9
Nilai Tambah Bruto Atas Harga Dasar <i>Gross Value Added over the Base Price</i>	2 568,3	2 515,2	2.540,3	2.622,5
Pajak Dikurang Subsidi Atas Produk <i>Taxes less Subsidies on Products</i>	115,9	123,7	84,8	112,7
Produk Domestik Bruto <i>Gross Domestic Product</i>	2 684,2	2 638,9	2.625,1	2.735,2

Sumber: Laporan Bulanan Data Sosial Ekonomi, Berita Resmi Statistik, BPS

Source: *Monthly Report on Socio-Economic Data, Official Statistics News, BPS-Statistics Indonesia*

Tabel 10.3 Produk Domestik Bruto Triwulanan Atas Dasar Harga Berlaku Menurut Pengeluaran (triliun rupiah), Triwulan III 2018-Triwulan II 2019
Quarterly Gross Domestic Product at Current Market Prices by Type of Expenditure (trillion rupiahs), Quarter III 2018-Quarter II 2019

Pengeluaran <i>Type of Expenditure</i>	2018		2019	
	Trw III <i>Q III</i>	Trw IV <i>Q IV</i>	Trw I <i>Q I</i>	Trw II <i>Q II</i>
Pengeluaran Konsumsi Rumah Tangga <i>Private Consumption Expenditure</i>	2 114,1	2 127,8	2 149,3	2 211,3
Pengeluaran Konsumsi LNPRT <i>LNPRT Consumption Expenditure</i>	45,6	47,8	51,3	53
Pengeluaran Konsumsi Pemerintah <i>General Government Consumption Expenditure</i>	333,4	459,4	240,3	345,3
Pembentukan Modal Tetap Domestik Bruto <i>Gross Domestic Fixed Capital Formation</i>	1 232,0	1 285,4	1 216,6	1 238,4
Perubahan Inventori/ <i>Change in Inventories</i>	77,7	2,7	109,4	102,5
Ekspor Barang-Barang dan Jasa-Jasa <i>Export of Goods and Services</i>	839,3	802,5	699	698,1
Dikurangi: Impor Barang-Barang dan Jasa-Jasa <i>Minus: Imports of Goods and Services</i>	874,4	900,3	708,7	734,3
Diskrepansi Statistik ¹⁾ / <i>Statistical Discrepancy</i> ¹⁾			25,2	49,2
PDB/GDP	3 841,8	3 798,7	3 782,4	3 963,5

Sumber: Laporan Bulanan Data Sosial Ekonomi, Berita Resmi Statistik, BPS

Source: *Monthly Report on Socio-Economic Data, Official Statistics News, BPS-Statistics Indonesia*

Catatan: ¹⁾ Sisa

Note: ¹⁾ Residual

Tabel 10.4 Produk Domestik Bruto Triwulanan Atas Dasar Harga Konstan 2010 Menurut Pengeluaran (triliun rupiah), Triwulan III 2018-Triwulan II 2019
Quarterly Gross Domestic Product at 2010 Constant Market Prices by Type of Expenditure (trillion rupiahs), Quarter III 2018-Quarter II 2019

Pengeluaran <i>Type of Expenditure</i>	2018		2019	
	Trw III <i>Q III</i>	Trw IV <i>Q IV</i>	Trw I <i>Q I</i>	Trw II <i>Q II</i>
Pengeluaran Konsumsi Rumah Tangga <i>Private Consumption Expenditure</i>	1 440,8	1 441,8	1 442,6	1 467,5
Pengeluaran Konsumsi LNPRT <i>LNPRT Consumption Expenditure</i>	30,9	32,2	34,3	35,0
Pengeluaran Konsumsi Pemerintah <i>General Government Consumption Expenditure</i>	205,8	283,4	153,7	209,4
Pembentukan Modal Tetap Domestik Bruto <i>Gross Domestic Fixed Capital Formation</i>	880,8	914,3	861,8	869,9
Perubahan Inventori/ <i>Change in Inventories</i>	45,5	1,6	61,5	59,2
Ekspor Barang-Barang dan Jasa-Jasa <i>Export of Goods and Services</i>	597,9	584,1	544,2	539,9
Dikurangi: Impor Barang-Barang dan Jasa-Jasa <i>Minus: Imports of Goods and Services</i>	567,7	584,2	485,0	490,6
Diskrepansi Statistik ¹⁾ / <i>Statistical Discrepancy</i> ¹⁾	50,2	- 34,3	12,0	44,9
PDB/GDP	2 684,2	2 638,9	2 625,1	2 735,2

Sumber: Laporan Bulanan Data Sosial Ekonomi, Berita Resmi Statistik, BPS

Source: *Monthly Report on Socio-Economic Data, Official Statistics News, BPS-Statistics Indonesia*

Catatan: ¹⁾ Sisa

Note: ¹⁾ Residual

Tabel 10.5 Produk Domestik Bruto Atas Dasar Harga Berlaku Menurut Lapangan Usaha (miliar rupiah), 2017-2019
Table 10.5 *Gross Domestic Product at Current Market Prices by Industrial Origin (billion rupiahs), 2017-2019*

Lapangan Usaha/ <i>Industrial Origin</i>	2017	2018 ^{*)}	2019 ^{**)}
Pertanian, Peternakan, Kehutanan & Perikanan/ <i>Agricultural, Livestock, Forestry and Fisheries</i>	1 787 285,2	1 900 348,5	1 016 473,8
Pertambangan dan Penggalian <i>Mining and Quarrying</i>	1 029 554,6	1 198 987,1	586 499,7
Industri Pengolahan <i>Manufacturing Industries</i>	2 739 711,9	2 947 299,2	1 532 836,7
Pengadaan Listrik dan Gas <i>Distribution of Electricity and Gas</i>	162 339,9	176 346,1	88 719,8
Pengadaan Air, Pengelolaan Sampah, Limbah, dan Daur Ulang <i>Distribution of Water, Waste Management, and Recycling</i>	9 439,6	10 015,5	5 281,5
Konstruksi/ <i>Construction</i>	1 410 513,6	1 562 297,0	817 833,6
Perdagangan Besar dan eceran, Reparasi Mobil dan sepeda Motor <i>Wholesale and Retail Trade; Repair of Motor Vehicles and Motorcycles</i>	1 768 896,1	1 931 911,3	1 012 695,7
Transportasi dan Pergudangan <i>Transportation and Storage</i>	735 229,6	797 281,1	429 539,0
Penyediaan Akomodasi dan Makan Minum/ <i>Accommodation and Restaurants</i>	386 937,0	412 523,1	215 596,5
Informasi dan Komunikasi <i>Informations and Communications</i>	513 715,8	559 054,6	303 519,5
Jasa Keuangan dan Asuransi <i>Insurance and Financial Services</i>	571 185,9	616 252,8	326 770,0
Real Estat/ <i>Real Estate</i>	382 474,1	406 635,5	216 877,8
Jasa Perusahaan/ <i>Corporate Services</i>	238 217,0	267 094,0	147 139,5
Administrasi Pemerintahan, Pertahanan dan Jaminan Sosial Wajib <i>Public Administration, Defence, and Compulsory Social Security</i>	498 233,0	541 741,2	282 246,0
Jasa Pendidikan/ <i>Education Services</i>	446 254,5	482 134,1	246 820,3
Jasa Kesehatan dan Kegiatan Sosial <i>Social Work and Health Services</i>	144 621,9	157 923,0	84 331,6
Jasa lainnya/ <i>Other Service Activities</i>	239 259,0	268 632,7	148 442,6
Nilai Tambah Bruto Atas Harga Dasar <i>Gross Value Added over the Base Price</i>	13 063 868,7	14 236 476,8	7 461 623,6
Pajak Dikurang Subsidi Atas Produk <i>Taxes less Subsidies on Products</i>	523 343,9	600 880,7	285 575,0
Produk Domestik Bruto <i>Gross Domestic Product</i>	13 587 212,6	14 837 357,5	7 747 198,6

Sumber: Pendapatan Nasional Indonesia, BPS

Source: *National Income of Indonesia, BPS-Statistics Indonesia*

Catatan: ^{*)} Angka sementara

^{**)} Angka sangat sementara

Note: ^{*)} Preliminary figures

^{**)} Very preliminary figures

Tabel 10.6 Produk Domestik Bruto Atas Dasar Harga Konstan 2010 Menurut Lapangan Usaha (miliar rupiah), 2017-2019
Table 10.6 *Gross Domestic Product at 2010 Constant Market Prices by Industrial Origin (billion rupiahs), 2017-2019*

Lapangan Usaha/ <i>Industrial Origin</i>	2017	2018 ¹⁾	2019 ²⁾
Pertanian, Peternakan, Kehutanan & Perikanan/ <i>Agricultural, Livestock, Forestry and Fisheries</i>	1 257 875,5	1 307 025,7	689 282,4
Pertambangan dan Penggalian <i>Mining and Quarrying</i>	779 678,4	796 505,0	398 552,4
Industri Pengolahan <i>Manufacturing Industries</i>	2 103 466,1	2 193 266,4	1 120 270,4
Pengadaan Listrik dan Gas <i>Distribution of Electricity and Gas</i>	101 551,3	107 108,6	53 705,7
Pengadaan Air, Pengelolaan Sampah, Limbah, dan Daur Ulang <i>Distribution of Water, Waste Management, and Recycling</i>	7 986,1	8 421,8	4 432,5
Konstruksi/ <i>Construction</i>	987 924,9	1 048 082,8	533 822,4
Perdagangan Besar dan eceran, Reparasi Mobil dan sepeda Motor <i>Wholesale and Retail Trade; Repair of Motor Vehicles and Motorcycles</i>	1 311 762,5	1 376 937,4	710 124,9
Transportasi dan Pergudangan <i>Transportation and Storage</i>	406 679,4	435 185,3	224 984,4
Penyediaan Akomodasi dan Makan Minum/ <i>Accommodation and Restaurants</i>	298 079,4	314 955,2	163 657,6
Informasi dan Komunikasi <i>Informations and Communications</i>	503 420,8	538 874,6	287 577,1
Jasa Keuangan dan Asuransi <i>Insurance and Financial Services</i>	398 959,3	415 579,1	216 348,9
Real Estat/ <i>Real Estate</i>	289 730,4	300 106,7	156 916,5
Jasa Perusahaan/ <i>Corporate Services</i>	172 763,8	187 691,1	100 832,8
Administrasi Pemerintahan, Pertahanan dan Jaminan Sosial Wajib <i>Public Administration, Defence, and Compulsory Social Security</i>	326 570,7	349 506,6	178 859,2
Jasa Pendidikan/ <i>Education Services</i>	304 762,1	321 083,6	161 587,8
Jasa Kesehatan dan Kegiatan Sosial <i>Social Work and Health Services</i>	109 504,1	117 314,9	61 961,3
Jasa lainnya/ <i>Other Service Activities</i>	170 177,3	185 468,9	99 803,8
Nilai Tambah Bruto Atas Harga Dasar <i>Gross Value Added over the Base Price</i>	9 530 892,1	10 003 113,7	5 162 720,1
Pajak Dikurang Subsidi Atas Produk <i>Taxes less Subsidies on Products</i>	381 811,5	422 202,6	197 524,5
Produk Domestik Bruto <i>Gross Domestic Product</i>	9 912 703,6	10 425 316,3	5 360 244,6

Sumber: Pendapatan Nasional Indonesia, BPS

Source: *National Income of Indonesia, BPS-Statistics Indonesia*

Catatan: ¹⁾ Angka sementara

²⁾ Angka sangat sementara

Note: ¹⁾ Preliminary figures

²⁾ Very preliminary figures

Tabel 10.7 Produk Domestik Bruto Atas Dasar Harga Berlaku Menurut Jenis Pengeluaran (miliar rupiah), 2016-2018
Gross Domestic Product at Current Market Prices by Type of Expenditure (billion rupiahs), 2016-2018

Jenis Pengeluaran/ <i>Type of Expenditure</i>	2016	2017 ^{*)}	2018 ^{**)}
Pengeluaran Konsumsi Rumah Tangga <i>Private Consumption Expenditure</i>	7 027 023,5	7 627 574,0	8 269 753,9
Pengeluaran Konsumsi LNPRT <i>LNPRT Consumption Expenditure</i>	144 499,4	1605 94,4	180 781,7
Pengeluaran Konsumsi Pemerintah <i>Government Consumption Expenditure</i>	1 181 613,1	1 234 554,3	1 332 534,5
Pembentukan Modal Tetap Domestik Bruto <i>Gross Domestic Fixed Capital Formation</i>	4 040 201,8	4 370 574,8	4 790 607,0
Perubahan Inventori/ <i>Change in Inventories</i>	158 867,1	210 636,3	338 633,6
Ekspor Barang-Barang dan Jasa-Jasa <i>Export of Goods and Services</i>	2 367 365,2	2 43 062,5	3 110 755,0
Dikurangi: Impor Barang-Barang dan Jasa-Jasa <i>Minus: Imports of Goods and Services</i>	2 273 528,0	2 605 237,4	3 272 523,1
Diskrepansi Statistik ¹⁾ / <i>Statistical Discrepancy</i> ¹	- 244 313,6	-154 546,3	86 814,9
Produk Domestik Bruto/<i>Gross Domestic Product</i>	12 401 728,5	13 587 212,6	14 837 357,5

Sumber: Pendapatan Nasional Indonesia, BPS

Source: *National Income of Indonesia, BPS-Statistics Indonesia*

Catatan: ^{*)} Angka sementara ^{**)} Angka sangat sementara ¹⁾ Sisa

Note: ^{*)} Preliminary figures ^{**)} Very preliminary figures ¹⁾ Residual

Tabel 10.8 Produk Domestik Bruto Atas Dasar Harga Konstan 2010 Menurut Jenis Pengeluaran (miliar rupiah), 2016-2018
Gross Domestic Product at 2010 Constant Market Prices by Type of Expenditure (billion rupiahs), 2016-2018

Jenis Pengeluaran/ <i>Type of Expenditure</i>	2016	2017 ^{*)}	2018 ^{**)}
Pengeluaran Konsumsi Rumah Tangga <i>Private Consumption Expenditure</i>	5 126 308,0	5 379 752,5	5 651 230,4
Pengeluaran Konsumsi LNPRT <i>LNPRT Consumption Expenditure</i>	105 362,3	112 664,4	122 894,1
Pengeluaran Konsumsi Pemerintah <i>Government Consumption Expenditure</i>	774 304,5	790 789,1	828 714,2
Pembentukan Modal Tetap Domestik Bruto <i>Gross Domestic Fixed Capital Formation</i>	3 041 584,7	3 228 763,0	3 444 118,4
Perubahan Inventori/ <i>Change in Inventories</i>	133 400,1	126 883,6	197 369,6
Ekspor Barang-Barang dan Jasa-Jasa <i>Export of Goods and Services</i>	1 971 182,6	2 146 803,2	2 285 871,9
Dikurangi: Impor Barang-Barang dan Jasa-Jasa <i>Minus: Imports of Goods and Services</i>	1 818 133,2	1 964 602,3	2 201 127,4
Diskrepansi Statistik ¹⁾ / <i>Statistical Discrepancy</i> ¹	100 604,4	91 650,1	96 245,1
Produk Domestik Bruto/<i>Gross Domestic Product</i>	9 434 613,4	9 912 703,6	10 425 316,3

Sumber: Pendapatan Nasional Indonesia, BPS

Source: *National Income of Indonesia, BPS-Statistics Indonesia*

Catatan: ^{*)} Angka sementara ^{**)} Angka sangat sementara ¹⁾ Sisa

Note: ^{*)} Preliminary figures ^{**)} Very preliminary figures ¹⁾ Residual

Tabel 10.9 Laju Pertumbuhan Produk Domestik Bruto Menurut Lapangan Usaha (persen), Triwulan II/2019
Growth Rate of Gross Domestic Product by Industrial Origin (percent), Quarter II/2019

Lapangan Usaha <i>Industrial Origin</i>	Triw II/2019 Terhadap Triw I/2019 Qtr II/2019 Over Qtr I/2019	Triw II/2019 Terhadap Triw II/2018 Qtr II/2019 Over Qtr II/2018	Sumber Pertumbuhan Triw II/2019 (y-on-y) Source of Growth Q II/2019 (y-on-y)
Pertanian, Peternakan, Kehutanan & Perikanan/ <i>Agricultural, Livestock, Forestry and Fisheries</i>	13,80	5,33	0,71
Pertambangan dan Penggalian <i>Mining and Quarrying</i>	-0,61	-0,71	-0,05
Industri Pengolahan <i>Manufacturing Industries</i>	1,75	3,54	0,74
Pengadaan Listrik dan Gas <i>Distribution of Electricity and Gas</i>	1,19	2,20	0,02
Pengadaan Air, Pengelolaan Sampah, Limbah, dan Daur Ulang <i>Distribution of Water, Waste Management, and Recycling</i>	0,99	8,35	0,01
Konstruksi/ <i>Construction</i>	0,75	5,69	0,55
Perdagangan Besar dan eceran, Reparasi Mobil dan sepeda Motor <i>Wholesale and Retail Trade; Repair of Motor Vehicles and Motorcycles</i>	2,50	4,63	0,61
Transportasi dan Pergudangan <i>Transportation and Storage</i>	3,66	5,78	0,24
Penyediaan Akomodasi dan Makan Minum/ <i>Accommodation and Restaurants</i>	1,55	5,52	0,17
Informasi dan Komunikasi <i>Informations and Communications</i>	2,43	9,60	0,49
Jasa Keuangan dan Asuransi <i>Insurance and Financial Services</i>	-1,81	4,55	0,18
Real Estat/ <i>Real Estate</i>	1,19	5,74	0,16
Jasa Perusahaan/ <i>Corporate Services</i>	2,98	9,94	0,18
Administrasi Pemerintahan, Pertahanan dan Jaminan Sosial Wajib <i>Public Administration, Defence, and Compulsory Social Security</i>	3,76	8,82	0,28
Jasa Pendidikan/ <i>Education Services</i>	3,90	6,29	0,19
Jasa Kesehatan dan Kegiatan Sosial <i>Social Work and Health Services</i>	2,01	9,09	0,10
Jasa lainnya/ <i>Other Service Activities</i>	4,00	10,73	0,19
Nilai Tambah Bruto Atas Harga Dasar <i>Gross Value Added over the Base Price</i>	3,24	4,97	4,77
Pajak Dikurang Subsidi Atas Produk <i>Taxes less Subsidies on Products</i>	32,93	6,82	0,28
Produk Domestik Bruto <i>Gross Domestic Product</i>	4,20	5,05	5,05

Sumber: Laporan Bulanan Data Sosial Ekonomi, Berita Resmi Statistik, BPS

Source: Monthly Report on Socio-Economic Data, Official Statistics News, BPS-Statistics Indonesia

Tabel 10.10 Laju Pertumbuhan Komponen-komponen Produk Domestik Bruto Menurut Pengeluaran (persen), Triwulan II/2019
Table 10.10 Growth Rate of Gross Domestic Product by Type of Expenditure (percent), Quarter II/2019

Jenis Pengeluaran Type of Expenditure	Triw II/2019 Terhadap Triw I/2019 Qtr II/2019 Over Qtr I/2019	Triw II/2019 Terhadap Triw II/2018 Qtr II/2019 Over Qtr II/2018	Sumber Pertumbuhan Triw II/2019 (y-on-y) Source of Growth Q II/2019 (y-on-y)
Pengeluaran Konsumsi Rumah Tangga Private Consumption Expenditure	1,73	5,17	2,77
Pengeluaran Konsumsi LNPRT LNPRT Consumption Expenditure	2,09	15,27	0,18
Pengeluaran Konsumsi Pemerintah Government Consumption Expenditure	36,28	8,23	0,61
Pembentukan Modal Tetap Bruto(PMTB)/Gross Domestic Fixed Capital Formation	0,94	5,01	1,59
Perubahan Inventori Change in Inventories	-	-	-1,08
Ekspor Barang dan Jasa Export of Goods and Services	-0,79	-1,81	-0,38
Dikurangi: Impor Barang dan Jasa Minus: Import of Goods and Services	1,16	-6,73	-1,36
PDB/GDP	4,20	5,05	5,05

Sumber: Laporan Bulanan Data Sosial Ekonomi, BPS
 Berita Resmi Statistik, BPS

Source: Monthly Report on Socio-Economic Data, BPS-Statistics Indonesia
 Official Statistics News, BPS-Statistics Indonesia

Tabel 10.11 Produk Domestik Bruto, Pertumbuhan Ekonomi, dan Produk Domestik Bruto per Kapita, 1991-2019
Gross Domestic Product, Economic Growth, and per Capita Gross Domestic Product, 1991-2019

Tahun Year	PDB (Milliar Rp)/GDP(billion Rp)		Pertumbuhan Ekonomi (%) Economic Growth	PDB Perkapita(Rp) Per Capita GDP (Rp)
	Harga Berlaku Current Price	Harga Konstan Constant Price		
1991	227 450,2	123 225,2	6,95	1 253 970,0
1992	259 884,5	131 184,8	6,46	1 408 656,0
1993	329 775,8	329 775,8	6,50	1 757 970,0
1994	382 219,9	354 640,9	7,54	2 004 550,0
1995	454 514,2	383 792,6	8,22	2 345 818,7
1996	532 567,5	413 797,7	7,82	2 732 421,1
1997	627 695,9	433 245,6	4,70	3 173 239,8
1998	955 753,9	376 375,1	-13,13	4 760 842,9
1999	1 099 731,8	379 353,2	0,79	5 421 910,9
2000	1 389 769,9	1 389 769,9	4,92	6 774 986,4
2001	1 646 322,0	1 440 405,7	3,64	7 905 488,8
2002	1 821 833,4	1 505 216,4	4,50	8 617 296,1
2003	2 013 674,6	1 577 171,3	4,78	9 382 100,5
2004	2 295 826,2	1 656 516,8	5,03	10 536 542,4
2005	2 774 281,1	1 750 815,2	5,69	12 541 748,2
2006	3 339 216,8	1 847 126,7	5,50	14 869 645,4
2007	3 950 893,2	1 964 327,3	6,35	17 333 846,4
2008	4 948 688,4	2 082 456,1	6,01	21 381 731,4
2009	5 606 203,4	2 178 850,4	4,63	23 859 941,4
2010	6 864 133,1	6 864 133,1	6,38	28 778 139,7
2011	7 831 726,0	7 287 635,3	6,17	32 363 747,9
2012	8 615 704,5	7 727 083,4	6,03	35 105 215,4
2013	9 546 134,0	8 156 497,8	5,56	38 365 914,7
2014	10 569 705,3	8 564 866,6	5,01	41 915 863,4
2015	11 526 332,8	8 982 517,1	4,88	45 119 612,1
2016	12 401 728,5	9 434 613,4	5,03	47 937 722,5
2017 ¹⁾	13 587 212,6	9 912 703,6	5,07	51 881 199,6
2018 ²⁾	14 837 357,5	10 425 316,3	5,17	55 986 859,2
2019 ³⁾	7 747 198,6	5 360 244,6	5,05	-

Sumber: Pendapatan Nasional Indonesia, BPS

Source: *National Income of Indonesia, BPS-Statistics Indonesia*

Catatan: ¹⁾ Angka sementara ²⁾ Angka sangat sementara

Note: ¹⁾ Preliminary figures ²⁾ Very preliminary figures

Catatan: Tahun 1990 sd 1992 memakai Tahun Dasar 1983 (1983=100)

Tahun 1993 sd 1999 memakai Tahun Dasar 1993 (1993=100)

Tahun 2000 sd 2009 memakai Tahun Dasar 2000 (2000=100)

Tahun 2010 sd 2019 memakai Tahun Dasar 2010 (2010=100)

Note: In 1990 to 1992 Using 1983 as base year (1983=100)

In 1993 to 1999 Using 1993 as base year (1993=100)

In 2000 to 2009 Using 2000 as base year (2000=100)

In 2010 to 2019 Using 2010 as base year (2010=100)

Tabel 10.12 **Produk Domestik Regional Bruto dan Peranan PDRB Provinsi Terhadap 33 Provinsi Atas Dasar Harga Berlaku (2010=100), 2017-2018**
Gross Regional Domestic Product (GRDP) and Provincial GRDP Share to 33 Province at Current Market Prices (2010=100), 2017-2018

Provinsi Province	Produk Domestik Regional Bruto Gross Regional Domestic Product (triliun Rp/trillion Rp)		Peranan PDRB/GRDP Share (persen/percent)	
	2017 ¹⁾	2018 ^{**)}	2017 ¹⁾	2018 ^{**)}
Aceh	145,81	155,91	1,06	1,04
Sumatera Utara	684,28	741,19	4,98	4,95
Sumatera Barat	213,89	230,53	1,56	1,54
Riau	704,80	755,27	5,13	5,04
Jambi	189,87	208,38	1,38	1,39
Sumatera Selatan	382,89	419,72	2,79	2,80
Bengkulu	60,66	66,41	0,44	0,44
Lampung	306,70	333,68	2,23	2,23
Kepulauan Bangka Belitung	69,86	73,07	0,51	0,49
Kepulauan Riau	227,76	249,08	1,66	1,66
DKI Jakarta	2365,36	2599,17	17,21	17,34
Jawa Barat	1788,38	1962,23	13,01	13,09
Jawa Tengah	1172,40	1268,70	8,53	8,47
DI Yogyakarta	119,13	129,88	0,87	0,87
Jawa Timur	2012,92	2189,78	14,65	14,61
Banten	563,46	614,91	4,10	4,10
Bali	213,55	234,43	1,55	1,56
Nusa Tenggara Barat	123,86	123,87	0,90	0,83
Nusa Tenggara Timur	90,76	99,09	0,66	0,66
Kalimantan Barat	177,49	194,03	1,29	1,29
Kalimantan Tengah	125,82	138,74	0,92	0,93
Kalimantan Selatan	159,18	171,94	1,16	1,15
Kalimantan Timur	592,28	638,12	4,31	4,26
Kalimantan Utara	76,93	86,06	0,56	0,57
Sulawesi Utara	110,12	119,54	0,80	0,80
Sulawesi Tengah	133,95	150,64	0,97	1,01
Sulawesi Selatan	415,74	462,34	3,03	3,09
Sulawesi Tenggara	107,42	118,09	0,78	0,79
Gorontalo	34,54	37,74	0,25	0,25
Sulawesi Barat	39,58	43,55	0,29	0,29
Maluku	39,88	43,06	0,29	0,29
Maluku Utara	32,27	36,50	0,23	0,24
Papua Barat	71,79	79,64	0,52	0,53
Papua	188,95	210,66	1,37	1,41

Sumber: Badan Pusat Statistik

Source: BPS-Statistics Indonesia

Catatan: ¹⁾ Angka sementara ^{**)} Angka Sangat Sementara

Note: ¹⁾ Preliminary figures ^{**)} Very Preliminary Figures

Tabel 10.13 Produk Domestik Regional Bruto dan Laju Pertumbuhan PDRB Provinsi Atas Dasar Harga Konstan 2010, 2017-2018
Gross Regional Domestic Product and Provincial GRDP Growth Rate at Constant Market Prices 2010, 2017-2018

Provinsi Province	Produk Domestik Regional Bruto Gross Regional Domestic Product (triliun Rp/trillion Rp)		Laju Pertumbuhan Ekonomi/ GRDP Growth Rate (persen/percent)	
	2017 ¹⁾	2018 ²⁾	2017 ¹⁾	2018 ²⁾
Aceh	121,24	126,82	4,18	4,61
Sumatera Utara	487,53	512,77	5,12	5,18
Sumatera Barat	155,98	164,00	5,29	5,14
Riau	471,08	482,09	2,68	2,34
Jambi	136,56	143,00	4,64	4,71
Sumatera Selatan	281,57	298,57	5,51	6,04
Bengkulu	42,07	44,17	4,98	4,99
Lampung	220,63	232,21	5,16	5,25
Kepulauan Bangka Belitung	49,99	52,21	4,47	4,45
Kepulauan Riau	166,11	173,69	2,00	4,56
DKI Jakarta	1 635,37	1 736,20	6,20	6,17
Jawa Barat	1 343,86	1 419,69	5,35	5,64
Jawa Tengah	893,75	941,28	5,26	5,32
DI Yogyakarta	92,30	98,03	5,26	6,20
Jawa Timur	1 482,30	1 563,76	5,46	5,50
Banten	410,05	433,88	5,73	5,81
Bali	144,94	154,15	5,57	6,35
Nusa Tenggara Barat	94,64	90,32	0,12	(4,56)
Nusa Tenggara Timur	62,72	65,94	5,11	5,13
Kalimantan Barat	124,29	130,58	5,17	5,06
Kalimantan Tengah	89,54	94,60	6,72	5,64
Kalimantan Selatan	121,86	128,11	5,28	5,13
Kalimantan Timur	452,74	464,82	3,13	2,67
Kalimantan Utara	54,53	57,83	6,59	6,04
Sulawesi Utara	79,49	84,26	6,31	6,01
Sulawesi Tengah	97,47	103,62	7,10	6,30
Sulawesi Selatan	288,81	309,24	7,21	7,07
Sulawesi Tenggara	83,00	88,33	6,76	6,42
Gorontalo	25,09	26,72	6,73	6,51
Sulawesi Barat	29,35	31,18	6,62	6,23
Maluku	27,81	29,47	5,82	5,94
Maluku Utara	23,21	25,05	7,67	7,92
Papua Barat	56,90	60,45	4,01	6,24
Papua	148,82	159,73	4,64	7,33

Sumber: Badan Pusat Statistik

Source: BPS-Statistics Indonesia

Catatan: ¹⁾ Angka sementara

²⁾ Angka sangat sementara

Note: ¹⁾ Preliminary figures

²⁾ Very preliminary figures

Tabel 10.14 Kabupaten/Kota dengan Produk Domestik Regional Bruto per Kapita Tertinggi dan Terendah di Tiap Provinsi (juta rupiah), 2018 **) (2000=100)
Table 10.14 *Regencies/Municipalities with the Highest and the Lowest Gross Regional Domestic Product per Capita in Each Province (million Rupiah), 2018 **) (2000=100)*

Provinsi <i>Province</i>	Kabupaten/Kota <i>Regencies/ Municipalities</i>	Ter- tinggi <i>Highest</i>	Kabupaten/Kota <i>Regencies/ Municipalities</i>	Terendah <i>Lowest</i>
Aceh	Kota Banda Aceh	66,28	Kab. Aceh Singkil	18,57
Sumatera Utara	Kota Medan	98,26	Kab. Nias Barat	19,39
Sumatera Barat	Kota Bukit Tinggi	62,65	Kab. Pesisir Selatan	29,61
Riau	Kab. Bengkalis	263,86	Kab. Rokan Hulu	48,49
Jambi	Kab. Tanjung Jabung Barat	128,98	Kab. Merangin	37,88
Sumatera Selatan	Kab. Musi Banyuasin	95,09	Kab. Empat Lawang	18,16
Bengkulu	Kota Bengkulu	56,39	Kab. Seluma	21,93
Lampung	Kota Bandar Lampung	53,67	Kab. Lampung Barat	22,17
Kepulauan Bangka Belitung	Kab. Bangka Barat	66,18	Kab. Bangka	40,26
Kepulauan Riau	Kab. Kep. Anambas	401,87	Kab. Lingga	44,35
DKI Jakarta	Kota Jakarta Pusat	692,24	Kota Jakarta Timur	155,53
Jawa Barat	Kota Bandung	105,66	Kab. Cianjur	18,98
Jawa Tengah	Kab. Kudus	121,36	Kab. Pemalang	18,19
DI Yogyakarta	Kota Yogyakarta	79,11	Kab. Gunung Kidul	23,82
Jawa Timur	Kota Kediri	449,23	Kab. Pamekasan	18,30
Banten	Kota Cilegon	223,95	Kab. Lebak	20,66
Bali	Kab. Badung	87,44	Kab. Bangli	28,90
Nusa Tenggara Barat	Kab. Sumbawa Barat	119,96	Kab. Lombok Timur	15,81
Nusa Tenggara Timur	Kota Kupang	54,33	Kab. Sumba Barat Daya	10,29
Kalimantan Barat	Kota Pontianak	56,98	Kab. Melawi	23,13
Kalimantan Tengah	Kab. Barito Utara	71,02	Kab. Pulang Pisau	38,61
Kalimantan Selatan	Kab. Balangan	83,02	Kab. Hulu Sungai Utara	19,50
Kalimantan Timur	Kota Bontang	347,04	Kab. Penajam Paser Utara	55,53
Kalimantan Utara	Kab. Tana Tidung	192,75	Kab. Malinau	107,56
Sulawesi Utara	Kota Manado	79,19	Kab. Kepulauan Talaud	22,41
Sulawesi Tengah	Kab. Morowali	169,96	Kab. Banggai Laut	29,89
Sulawesi Selatan	Kota Makassar	106,23	Kab. Gowa	25,06
Sulawesi Tenggara	Kab. Kolaka	119,46	Kab. Kolaka Timur	21,79
Gorontalo	Kab. Pohuwato	38,60	Kab. Bone Bolango	26,41
Sulawesi Barat	Kab. Mamuju Utara	56,79	Kab. Mamasa	17,36
Maluku	Kab. Kepulauan Aru	34,24	Kab. Buru	16,05
Maluku Utara	Kota Ternate	42,58	Kab. Halmahera Barat	17,95
Papua Barat	Kab. Teluk Bintuni	457,55	Kab. Pegunungan Arfak	6,23
Papua	Kab. Mimika	396,04	Kab. Lanny Jaya	9,44

Sumber: Badan Pusat Statistik
Source: BPS-Statistics Indonesia
Catatan: **)Angka sangat sementara
*Note: **)Very preliminary figures*

VISI DAN MISI BPS

Visi

Pelopor data statistik terpercaya untuk semua

Misi

- 1, Menyediakan data statistik berkualitas melalui kegiatan statistik yang terintegrasi dan berstandar nasional maupun internasional,
- 2, Memperkuat Sistem Statistik Nasional yang berkesinambungan melalui pembinaan dan koordinasi di bidang statistik,
- 3, Membangun insan statistik yang profesional, berintegrasi dan amanah untuk kemajuan perstatistikan,

DIREKTORAT DISEMINASI STATISTIK
DIRECTORATE OF STATISTICAL DISSEMINATION
Gedung 2 lantai 3/*Building 2, 3rd floor*
Telepon/*Phone* - Faksimile/*Faximile*: (021) 3863740

Layanan Statistik Subdirektorat Layanan dan Promosi Statistik memberikan layanan informasi statistik berupa:

- Konsultasi statistik
- Data mikro
- Peta digital wilayah kerja statistik
- Softcopy publikasi elektronik
- Hardcopy publikasi cetakan

Statistical Services *Subdirectorate of Statistical Promotion and Services serves statistical information:*

- *Statistical consultation*
- *Micro data*
- *Wilkerstat digital map*
- *Electronic publication softcopy*
- *Printed publication hardcopy*

Gedung 2, Lantai 3/*Building 2, 3rd floor*
Telepon/*Phone*: (021) 3841195, (021) 3842508 psw/*Ext*, 3230-34
Telepon Langsung/*Direct Phone*: (021) 3507057
Faksimile/*Faximile*: (021) 3863740

Perpustakaan Subdirektorat Perpustakaan dan Dokumentasi Statistik memberikan layanan perpustakaan berupa data/informasi yang tersedia dalam bentuk publikasi tercetak dan digital,

Library *Subdirectorate of Library and Statistical Documentation serves customers in obtaining statistical information in the form of Printed and digital publication,*

Gedung 2, Lantai 1/*Building 2, 1st floor*
Telepon/*Phone*: (021) 3841195, (021) 3842508 psw/*Ext*, 3240, 3244
Email/*Email*: perpustakaan@bps.go.id
Faksimile/*Faximile*: (021) 3863740

Internet <http://www.bps.go.id>
Web BPS memberikan layanan informasi statistik dalam bidang pertanian, industri, kependudukan dan ketenagakerjaan, perdagangan luar negeri, pendapatan nasional dan regional, keuangan dan harga-harga dan lain-lain,

Internet <http://www.bps.go.id>
BPS Website provides statistical information on agriculture, manufacturing, population and employment, national and regional income, finance and prices, etc,

Pelayanan Statistik Online
Sistim Informasi Layanan Statistik (Silastik), <http://silastik.bps.go.id>
Allstats (Android)

DAFTAR ALAMAT BADAN PUSAT STATISTIK PROVINSI ADDRESS OF BPS PROVINCIAL OFFICES

<p>Aceh Jln, Tgk, H, M, Daud Beureueh No, 50 Kuta Alam Banda Aceh Telp./Faks: (0651) 23005 Email: pst1100@bps.go.id</p>	<p>Bali Jl, Raya Puputan (Renon) No, 1, Denpasar 80226 Telp./Faks: (0361) 238159, 243696/238162 E-mail: pst5100@bps.go.id</p>
<p>Sumatera Utara Jln, Asrama No, 179, Medan-20123 Telp./Faks: (061) 8452343/8452773 E-mail: bps1200@bps.go.id</p>	<p>Nusa Tenggara Barat Jl, Gunung Rinjani No, 2, Mataram 83126 Telp./Faks: (0370) 621385/623801 E-mail: pst5200@bps.go.id</p>
<p>Sumatera Barat Jl, Khatib Sulaiman No, 48, Padang 25135 Telp./Faks: (0711) 442158, 442160/442161 E-mail: sumbar@bps.go.id</p>	<p>Nusa Tenggara Timur Jl, R, Suprpto No, 5, Kupang 85111 Telp./Faks: (0380) 826289, 821755/833124 E-mail: bps5300@bps.go.id</p>
<p>Riau Jl, Pattimura No, 12, Pekanbaru 28131 Telp./Faks: (0711) 23042/21336 E-mail: riau@bps.go.id</p>	<p>Kalimantan Barat Jl, Sutan Sjahir No, 24/42, Pontianak 78116 Telp./Faks: (0561) 735345, 765741/732184 Email: bps6100@bps.go.id</p>
<p>Jambi Jl, A, Yani No, 4, Telanaipura, Jambi 36122 Telp./Faks: (0741) 60497 E-mail: bps1500@bps.go.id</p>	<p>Kalimantan Tengah Jl, Kapten Pierre Tendean No, 6 Palangka Raya 73112 Telp./Faks: (0536) 3228105/3221380 Email: bps6200@bps.go.id</p>
<p>Sumatera Selatan Jln, Kapten Anwar Sastro No, 1694 Palembang 30129 Telp./Faks: (0711) 318456, 351665/353174 E-mail: bps1600@bps.go.id</p>	<p>Kalimantan Selatan Jl, KS, Tubun No, 117, Banjarmasin 70242 Telp./Faks: (0511) 3262314/3261585 Email: bps6300@bps.go.id, bps6300@gmail.com</p>
<p>Bengkulu Jl, Adam Malik Km, 8, Kota Bengkulu 38225 Telp./Faks: (0736) 349117/349115 E-mail: bps1700@bps.go.id</p>	<p>Kalimantan Timur Jl, Kemakmuran No, 4, Samarinda 75117 Telp./Faks: (0541) 743372, 732793/201121 Email: bps6400@bps.go.id</p>
<p>Lampung Jl, Basuki Rahmat No, 54 Bandar Lampung Telp./Faks: (0721) 482909/484329 E-mail : bps1800@bps.go.id</p>	<p>Sulawesi Utara Jl, 17 Agustus, Manado 95119 Telp./Faks: (0431) 847044/ 862204 E-mail: bps7100@bps.go.id</p>
<p>Kepulauan Bangka Belitung Komplek Perkantoran Terpadu Pemerintah Provinsi Air Itam, Pangkalpinang Telp./Faks: (0717) 439422/439425 E-mail: bps1900@bps.go.id</p>	<p>Sulawesi Tengah Jl, Prof, Moh, Yamin No, 49, Palu 94114 Telp./Faks: (0451) 483610, 483611, 483613/483612 E-mail: bps7200@bps.go.id</p>
<p>Kepulauan Riau Jl, Kijang Lama A8 Tanjungpinang 29100 Telp./Faks: (0771) 4571131/4571131 E-mail: bps2100@bps.go.id</p>	<p>Sulawesi Selatan Jl, Haji Bau No, 6, Makassar 90125 Telp./Faks: (0411) 854838, 872879/851225 Email: pst7300@bps.go.id</p>
<p>DKI Jakarta Jl, Salemba Tengah No, 36-38, Kelurahan Paseban Kecamatan Senen, Jakarta Pusat 10440 Telp./Faks: (021) 31928493/3152004 E-mail: bps3100@bps.go.id</p>	<p>Sulawesi Tenggara Jl, Boulevard No, 1 Kendari Telp./Faks: (0401) 3135363/3122355 E-mail: bps7400@bps.go.id</p>
<p>Jawa Barat Jl, PHH Mustofa No, 43, Bandung 40124 Telp./Faks: (022) 7272595, 7201696/7213572 E-mail: bps3200@bps.go.id</p>	<p>Gorontalo Jalan Prof, Dr, Aloi Saboe No, 117, Kota Gorontalo Telp./Faks: (0435) 834596/834597 E-mail: bps7500@bps.go.id</p>
<p>Jawa Tengah Jl, Pahlawan No, 6 Semarang Telp./Faks: (024) 8412802, 8412804, 8412805/8311195 E-mail: bps3300@bps.go.id</p>	<p>Sulawesi Barat Jl, R, E, Martadinata No, 10, Mamuju 91511 Telp./Faks: (0426) 2703340/22103 E-mail: bps7600@bps.go.id</p>
<p>D, J, Yogyakarta Jl, Lingkar Selatan Tamantirto, Kasihan Bantul 55183 Telp./Faks: (0274) 4342234/4342230 E-mail: bps3400@bps.go.id</p>	<p>Maluku Jl, Wolter Monginsidi – Passo, Ambon 97232 Telp./Faks: (0911) 361320, 361321/361319 E-mail : bps8100@bps.go.id</p>
<p>Jawa Timur Jl, Raya Kendangsari Industri No, 43-44 Surabaya 60292 Telp./Faks: (031) 8439343/8494007, 8471143 E-mail: bps3500@bps.go.id</p>	<p>Maluku Utara Jl, Stadion No, 65 Ternate 97712 Telp./Faks: (0921) 3127878/3126301 E-mail: bps8200@bps.go.id</p>
<p>Banten Kawasan Pusat Pemerintahan Provinsi Banten (KP3B), Jl, Syech Nawawi Al Bantani Kav, H1-2 Serang 42171, Telp./Faks: (0254) 267027/267026 E-mail: banten@bps.go.id</p>	<p>Papua Barat Jl, Trikora Sowi 4 No, 99, Manokwari 98315 Telp./Faks: (0986) 214199/214199 E-mail: papuabarat@bps.go.id</p>
	<p>Papua Gedung PELNI Lantai 3 Jl, Argapura Atas No, 15 Hamadi Jayapura 99222 Telp./Faks: (0967) 534519, 533028/536490 E-mail: pst9400@bps.go.id</p>

DATA

MENCERDASKAN BANGSA



BADAN PUSAT STATISTIK

Jl. dr. Sutomo No. 6-8 Jakarta 10710

Telp : (021) 3841195, 3842508, 3810291-4, Fax : (021) 3857046

Homepage : <http://www.bps.go.id>, E-mail : bpsdq@bps.go.id