

No. Katalog :1102001.9401012

DISTRIK TABONJI DALAM ANGKA



2022



**Badan Pusat Statistik
Kabupaten Merauke**

DISTRIK TABONJI DALAM ANGKA



2022

**Distrik Tabonji Dalam Angka
2022**

ISBN:

No. Publikasi: 94010.2216

Katalog: 1102001.9401032

Ukuran Buku: 14,8 cm x 21 cm

Jumlah Halaman: xiv + 93 Halaman

Naskah:

Badan Pusat Statistik Kabupaten Merauke

Gambar Kover oleh:

Badan Pusat Statistik Kabupaten Merauke

Ilustrasi Kover oleh:

Badan Pusat Statistik Kabupaten Merauke

Diterbitkan oleh:

© BPS Kabupaten Merauke

Dicetak oleh:

Dilarang mengumumkan, mendistribusikan, mengomunikasikan, dan/atau menggandakan sebagian atau seluruh isi buku ini untuk tujuan komersial tanpa izin tertulis dari Badan Pusat Statistik



KEPALA BPS KABUPATEN MERAUKE
CHIEF STATISTICIAN OF MERAUKE REGENCY



Cendana Murti Nuryana Sri Hapsara S.ST

KATA PENGANTAR

Distrik Dalam Angka merupakan publikasi tahunan yang diterbitkan oleh Badan Pusat Statistik Kabupaten Merauke. Publikasi ini menyajikan berbagai macam data seperti keadaan geografi, pemerintahan, kependudukan, sosial, pertanian, energi.

Publikasi ini dapat terwujud berkat kerjasama dan bantuan dari berbagai pihak baik instansi pemerintah maupun swasta. Kepada semua pihak yang telah memberikan bantuan disampaikan penghargaan dan terima kasih yang sebesar – besarnya.

Kami menyadari bahwa publikasi ini belum sepenuhnya memenuhi harapan pengguna data, namun kiranya dapat bermanfaat bagi setiap pengguna untuk berbagai keperluan.

Kami mengharapkan tanggapan dan saran yang bersifat membangun untuk perbaikan selanjutnya.

Merauke, September 2022
Kepala Badan Pusat Statistik
Kabupaten Merauke

Cendana Murti Nuryana Sri Hapsara S.ST

DAFTAR ISI

	Halaman
Kata Pengantar	vii
Daftar Isi	vi
Daftar Tabel	x
Daftar Gambar	xiii
Penjelasan Umum	xiv
1. Geografi	1
2. Pemerintahan	9
3. Kependudukan	17
4. Sosial	27
4.1. PENDIDIKAN	31
4.2. KESEHATAN	41
4.3. AGAMA	46
4.4. BENCANA ALAM	49
4.5. ENERGI	57
4.6. KOMUNIKASI DAN TRANSPORTASI	62
5. Pertanian	69
5.1. TANAMAN PANGAN	77
5.2. HORTIKULTURA	78
5.3. PERKEBUNAN	80
5.4. PETERNAKAN	81
6. Perdagangan	87

DAFTAR TABEL

halaman

Kata Pengantar	vi
Daftar Gambar	xiii
1. Geografi	1
1.1. Luas Wilayah Menurut Kampung/Kelurahan di Distrik Tabonji, 2021	6
1.2. Jarak Kelurahan/Kampung dari Kantor Distrik dan Kantor Kabupaten di Distrik Tabonji, 2021	7
1.3. Letak kampung Terhadap Kawasan Hutan, 2021	8
2. Pemerintahan	9
2.1. Jumlah Rukun Tetangga/Rukun Warga Menurut Kampung/Kelurahan di Distrik Tabonji, 2021	15
2.2. Jumlah Perangkat Kampung Menurut Kampung di Distrik Tabonji, 2021 ..	16
3. Kependudukan	17
3.1. Penduduk, Laju Pertumbuhan Penduduk, Distribusi Persentase Penduduk, Kepadatan Penduduk, Rasio Jenis Kelamin Menurut Desa/ Kelurahan di Distrik Tabonji	23
Tabel 3.1	24
Tabel 3.1	25
Tabel 3.1	26
4. Sosial	27
4.1. PENDIDIKAN	31
4.1.1. Banyaknya Sekolah Dasar (SD) Menurut Desa/Kelurahan di Distrik Tabonji, 2021	31
4.1.2. Banyaknya Madrasah Ibtidaiyah (MI) Menurut Desa/Kelurahan di Distrik Tabonji, 2021	32
4.1.3. Banyaknya Sekolah Menengah Pertama (SMP) Menurut Desa/Kelurahan di Distrik Tabonji, 2021	33
4.1.4. Banyaknya Madrasah Tsanawiyah (Mts) Menurut Desa/Kelurahan di Distrik Tabonji, 2021	34

4.1.5.	Banyaknya Sekolah Menengah Atas (SMA) Menurut Desa/Kelurahan di Distrik Tabonji, 2021	35
4.1.6.	Banyaknya Madrasah Aliyah (MA) Menurut Desa/Kelurahan di Distrik Tabonji, 2021	36
4.1.7.	Banyaknya Sekolah Menengah Kejuruan (SMK) Menurut Desa/Kelurahan di Distrik Tabonji, 2021.....	37
4.1.8.	Banyaknya Akademi/Perguruan Tinggi Menurut Desa/Kelurahan di Distrik Tabonji, 2021	38
4.1.9.	Kemudahan Untuk Mencapai Sarana Pendidikan Terdekat bagi Desa/Kelurahan yang Tidak Ada Sarana Pendidikan Menurut Desa/Kelurahan dan Jenjang Pendidikan di Distrik Tabonji, 2021	39
4.1.9.	Lanjutan	40
4.2.	KESEHATAN.....	41
4.2.1.	Banyaknya Sarana Kesehatan Menurut Desa/Kelurahan dan Jenis Sarana Kesehatan di Distrik Tabonji, 2021.....	41
4.2.1.	Lanjutan	42
4.2.2.	Kemudahan Untuk Mencapai Sarana Kesehatan Terdekat bagi Desa/Kelurahan yang Tidak Sarana Kesehatan Menurut Desa/Kelurahan dan Jenis Sarana Kesehatan di Distrik Tabonji, 2021	43
4.2.2.	Lanjutan	44
4.2.3.	Banyaknya Warga Penderita Gizi Buruk Menurut Desa/Kelurahan di Distrik Tabonji, 2020 dan 2021	45
4.3.	AGAMA	46
4.3.1.	Jumlah Penduduk Menurut Agama yang dianut di Distrik Tabonji, 2021	46
4.3.2.	Jumlah Tempat Peribadatan di Distrik Tabonji, 2021	47
4.3.3.	Jumlah Rohaniawan Dirinci Menurut Agama Yang Dianut Di Distrik Tabonji, 2021	48
4.4.	BENCANA ALAM.....	49
4.4.1.	Banyaknya Kejadian Bencana Alam Menurut Desa/Kelurahan dan Jenis Bencana Alam di Distrik Tabonji, 2021.....	49

4.4.1.	Lanjutan	50
4.4.1.	Lanjutan	51
4.4.2.	Banyaknya Korban Jiwa Akibat Bencana Alam Menurut Desa/Kelurahan dan Jenis Bencana Alam di Distrik Tabonji, 2021	52
4.4.2.	Lanjutan	53
4.4.2.	Lanjutan	54
4.4.3.	Keberadaan Fasilitas/Upaya Antisipasi/Mitigasi Bencana Alam Menurut Desa/Kelurahan di Distrik Tabonji, 2021	55
4.4.3.	Lanjutan	56
4.5.	ENERGI	57
4.5.1.	Banyaknya Keluarga Menurut Desa/Kelurahan dan Jenis Pengguna Listrik di Distrik Tabonji, 2021	57
4.5.2.	Banyaknya Desa/Kelurahan Menurut Keberadaan Penerangan Jalan Utama Desa/Kelurahan Di Distrik Tabonji, 2019, 2020, dan 2021.....	58
4.5.3.	Banyaknya Desa/Kelurahan Menurut Jenis Bahan Bakar Untuk Memasak yang Digunakan Oleh Sebagian Besar Keluarga Di Distrik Tabonji, 2019, 2020, dan 2021	59
4.5.4.	Banyaknya Desa/Kelurahan Menurut Sumber Air Minum Sebagian Besar Keluarga Di Distrik Tabonji, 2019, 2020, dan 2021	60
4.5.5.	Banyaknya Desa/Kelurahan Menurut Penggunaan Fasilitas Tempat Buang Air Besar Sebagian Besar Keluarga Di Distrik Tabonji, 2019, 2020, dan 2021	61
4.6.	KOMUNIKASI DAN TRANSPORTASI	62
4.6.1.	Banyaknya Embung Desa Menurut Desa/Kelurahan di Distrik Tabonji, 2020 dan 2021	62
4.6.2.	Jumlah Menara dan Operator Layanan Komunikasi Telepon Seluler Menurut Desa/Kelurahan di Distrik Tabonji, 2021	63
4.6.3.	Banyaknya Desa/Kelurahan yang Memiliki Kelompok Kegiatan Olahraga Menurut Jenis Olahraga dan Ketersediaan Fasilitas/Lapangan Olahraga di Distrik Tabonji, 2021.....	64

4.6.4.	Sarana Transportasi Antar Desa/Kelurahan Menurut Desa/Kelurahan di Distrik Tabonji, 2021.....	65
4.6.5.	Kondisi Jalan Darat Antar Desa/Kelurahan Menurut Desa/Kelurahan di Distrik Tabonji, 2021	66
4.6.6.	Keberadaan Kantor Pos/ Pos Pembantu/Rumah Pos dan Perusahaan/Agen Jasa Ekspedisi Swasta Menurut Desa/Kelurahan di Distrik Tabonji, 2021	67
5.	Pertanian.....	69
5.1.	TANAMAN PANGAN.....	77
5.1.1.	Produksi dan Produktivitas Tanaman Pangan Dirinci Menurut Komoditas Di Distrik Tabonji, 2021.....	77
5.2.	HORTIKULTURA.....	78
5.2.1.	Luas Panen dan Produksi Tanaman Sayuran Dirinci Menurut Jenis Sayuran Di Distrik Tabonji, 2021	78
5.2.2.	Luas Panen Dan Produksi Buah – buahan Dirinci Menurut Jenis Buah Di Distrik Tabonji, 2021	79
5.3.	PERKEBUNAN.....	80
5.3.1.	Luas Lahan dan Produksi Tanaman Perkebunan Dirinci Menurut Jenis Tanaman Di Distrik Tabonji, 2021	80
5.4.	PETERNAKAN	81
5.4.1.	Jumlah Populasi Ternak Dirinci Menurut Jenis Ternak Di Distrik Tabonji, 2021	81
5.4.2.	Jumlah Produksi Daging Ternak Dirinci Menurut Jenis Ternak Di Distrik Tabonji, 2021	82
5.4.3.	Jumlah Populasi Unggas Dirinci Menurut Jenis Unggas Di Distrik Tabonji, 2021	83
5.4.4.	Produksi Daging Unggas Dirinci Menurut Jenis Unggas Di Distrik Tabonji, 2021	84
5.4.5.	Produksi Telur Unggas Dirinci Menurut Jenis Unggas Di Distrik Tabonji, 2021	85
6.	Perdagangan.....	87

6.1. Banyaknya Sarana dan Prasarana Ekonomi Menurut Desa/Kelurahan dan Jenisnya di Distrik Tabonji, 2021.....	89
6.1. Lanjutan	90
6.1. Lanjutan	91
6.2. Banyaknya Sarana Lembaga Keuangan yang Beroperasi Menurut Desa/Kelurahan dan Jenisnya di Distrik Tabonji, 2021	92
6.3. Banyaknya Koperasi yang Masih Aktif Menurut Desa/Kelurahan dan Jenis Koperasi di Distrik Tabonji, 2021	93

<https://meraukekab.bps.go.id>

DAFTAR GAMBAR

halaman

1. Persentase Wilayah Menurut Kampung di Distrik Tabonji, 2021	4
2. Jumlah Kades, Sekdes dan Kaur Menurut Kelurahan/kampung di Distrik Tabonji, 2021	12
3. Struktur Organisasi Pemerintahan Distrik Tabonji, 2021.....	13
4. Jumlah Penduduk Menurut Kampung/Kelurahan dan Jenis Kelamin di Distrik Tabonji, 2021	22
5. Jumlah Murid, Guru dan Rasio Murid Guru Dirinci Menurut Sekolah di Distrik Tabonji, 2021	30
6. Jumlah Populasi Ternak Dirinci Menurut Jenis Ternak Di Distrik Tabonji, 2021	75
7. Produksi (Ton) dan Produktivitas (Ton/Ha) Tanaman Pangan Di Distrik Tabonji, 2021	76

PENJELASAN UMUM

Tanda-tanda, satuan-satuan, dan lain-lainnya yang digunakan dalam publikasi ini adalah sebagai berikut:

1. TANDA-TANDA

Data tidak tersedia	: ...
Tidak ada atau nol	: –
Data dapat diabaikan	: 0
Tanda decimal	: ,

2. SATUAN

hektar (ha)	:10 000 m ²
kilometer (km)	:1 000 meter
ton	:1 000 kg

Satuan lain:m³, persen (%).

Perbedaan angka di belakang koma disebabkan oleh pembulatan angka.

BATAS WILAYAH DISTRIK TABONJI

UTARA	KABUPATEN MAPPI
SELATAN	DISTRIK WAAN
BARAT	LAUT ARU
TIMUR	DISTRIK KIMAAM

LETAK GEOGRAFIS TABONJI



7°40' - 7°97'
LINTANG SELATAN

137°19' - 138°816'
BUJUR TIMUR

ULASAN

Distrik Tabonji terletak diantara $7^{\circ}40'$ – $7^{\circ} 97'$ Lintang Selatan dan $138^{\circ} 19'$ – $138^{\circ} 816'$ Bujur Timur, dengan luas wilayah $4.236,78 \text{ km}^2$. Kampung dengan luas wilayah terbesar adalah Kampung Wanggambi dengan luas $1.528,58 \text{ km}^2$ atau 36,07 persen dari total luas wilayah Distrik Tabonji, sedangkan luas wilayah terkecil adalah Kampung Yamuka dengan luas $123,87 \text{ km}^2$ atau hanya 2,93 persen. Luas perairan Distrik Tabonji $666,99 \text{ km}^2$ sedangkan wilayah Distrik Tabonji di atas permukaan laut (DPL) 5-8 m, dengan jarak ibukota Distrik ke ibukota Kabupaten 148 mil laut.

<https://meraukekab.bps.go.id>

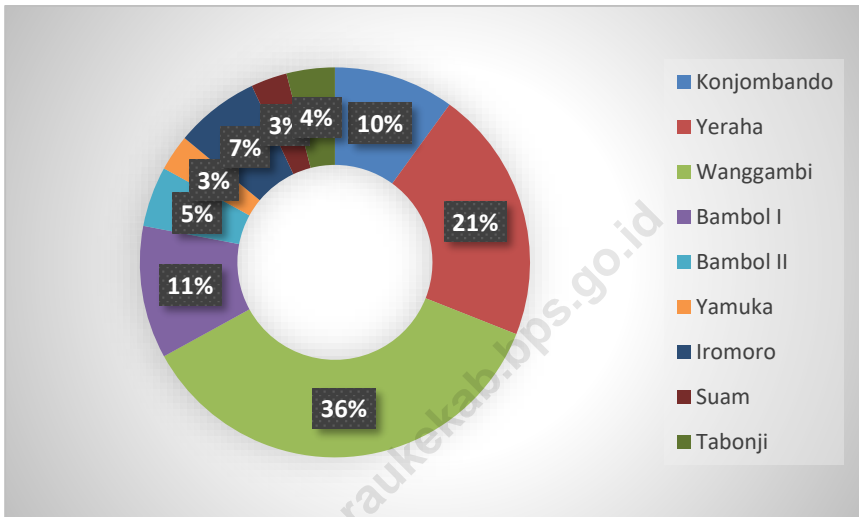
Gambar 1. Persentase Wilayah Menurut Kampung di Distrik Tabonji, 2021

Sumber: Badan Pusat Statistik Kabupaten Merauke

A. Letak Geografis

Distrik Tabonji	$7^{\circ}.40' - 7^{\circ}.97'$	Lintang Selatan
	$137^{\circ}.19' - 138^{\circ}.816'$	Bujur Timur

B. Batas Wilayah Distrik

Sebelah Utara	:	Kabupaten Mappi
Sebelah Selatan	:	Distrik Waan
Sebelah Barat	:	Laut Aru
Sebelah Timur	:	Distrik Kimaam

Sumber: Badan Pusat Statistik Kabupaten Merauke

Tabel 1.1. Luas Wilayah Menurut Kampung/Kelurahan di Distrik Tabonji, 2021

Kampung	Luas (km ²)	Persentase
(1)	(2)	(3)
1. Konjombando	290,25	10,12
2. Yeraha	601,72	20,98
3. Wanggambi	1.034,51	36,07
4. Bamol II	209,75	4,96
5. Bamol I	312,33	10,89
6. Iromoro	190,44	6,64
7. Suam	87,19	3,04
8. Yamuka	84,03	2,93
9. Tabonji	125,33	4,37
Tabonji	2.868,06	100

Sumber: Badan Perencanaan Pembangunan Daerah Kabupaten Merauke

Tabel 1.2. Jarak Kelurahan/Kampung dari Kantor Distrik dan Kantor Kabupaten di Distrik Tabonji, 2021

Kampung	Jarak ke Ibukota Distrik (KM)	Jarak ke Ibukota Kabupaten (KM)
(1)	(2)	(3)
1. Konjombando	61	386
2. Yeraha	86	403
3. Wanggambi	81	450
4. Bamol II	22	326
5. Bamol I	21	325
6. Iromoro	36	360
7. Suam	1	327
8. Yamuka	35	360
9. Tabonji	1	325

Sumber: Badan Pusat Statistik Kabupaten Merauke

Tabel 1.3. Letak kampung Terhadap Kawasan Hutan,2021

Kampung	Letak Kampung Terhadap Kawasan Hutan
(1)	(2)
1. Konjombando	Dalam Kawasan Hutan
2. Yeraha	Dalam Kawasan Hutan
3. Wanggambi	Dalam Kawasan Hutan
4. Bamol II	Dalam Kawasan Hutan
5. Bamol I	Dalam Kawasan Hutan
6. Iromoro	Dalam Kawasan Hutan
7. Suam	Tepian Kawasan Hutan
8. Yamuka	Dalam Kawasan Hutan
9. Tabonji	Tepian Kawasan Hutan

Sumber: Badan Pusat Statistik Kabupaten Merauke

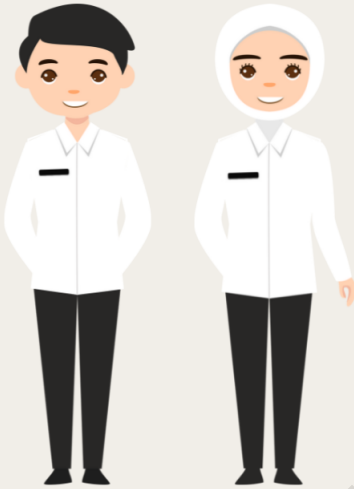

9

KEPALA KELURAHAN
/KAMPUNG

9

SEKERTARIS KELURAHAN
/KAMPUNG

54

KEPALA SEKSI/URUSAN

JUMLAH PERANGKAT KELURAHAN

JUMLAH RUKUN TETANGGA DAN WARGA

42 RT

15 RW

ULASAN

Tahun 2021 Distrik Tabonji memiliki 9 kampung dengan 15 satuan rukun warga (RW) dan 42 satuan rukun tetangga (RT). Jumlah perangkat kampung pada tahun 2021 di Distrik Tabonji adalah 72 orang, yang terdiri dari 9 orang kepala kampung, 9 orang sekretaris kampung dan 54 orang kaur/kasie. Setiap kampung memiliki satu Kades, satu Sekdes dan enam kaur/kasie.

Struktur Organisasi dalam Pemerintahan terdiri dari beberapa seksi, seksi perekonomian, seksi pembangunan, seksi ketentraman dan ketertiban umum, dan seksi kesejahteraan sosial. Yang di pimpin oleh seorang kepala Distrik dan Pemerintahan tingkat kampung Distrik dipimpin oleh Kepala Kampung yang dipilih oleh masyarakat di kampung setempat. Kepala Kampung mendapat koordinasi dari Distrik dalam pelaksanaan jalannya pemerintahan kampung.

Gambar 2. Jumlah Kades, Sekdes dan Kaur Menurut Kelurahan/kampung di Distrik Tabonji, 2021

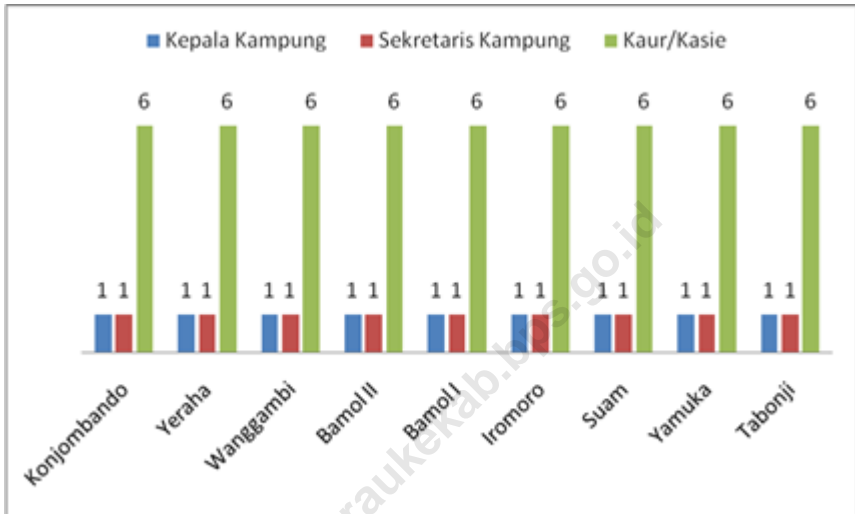

Sumber: BPS Kabupaten Merauke

Gambar 3. Struktur Organisasi Pemerintahan Distrik Tabonji, 2021

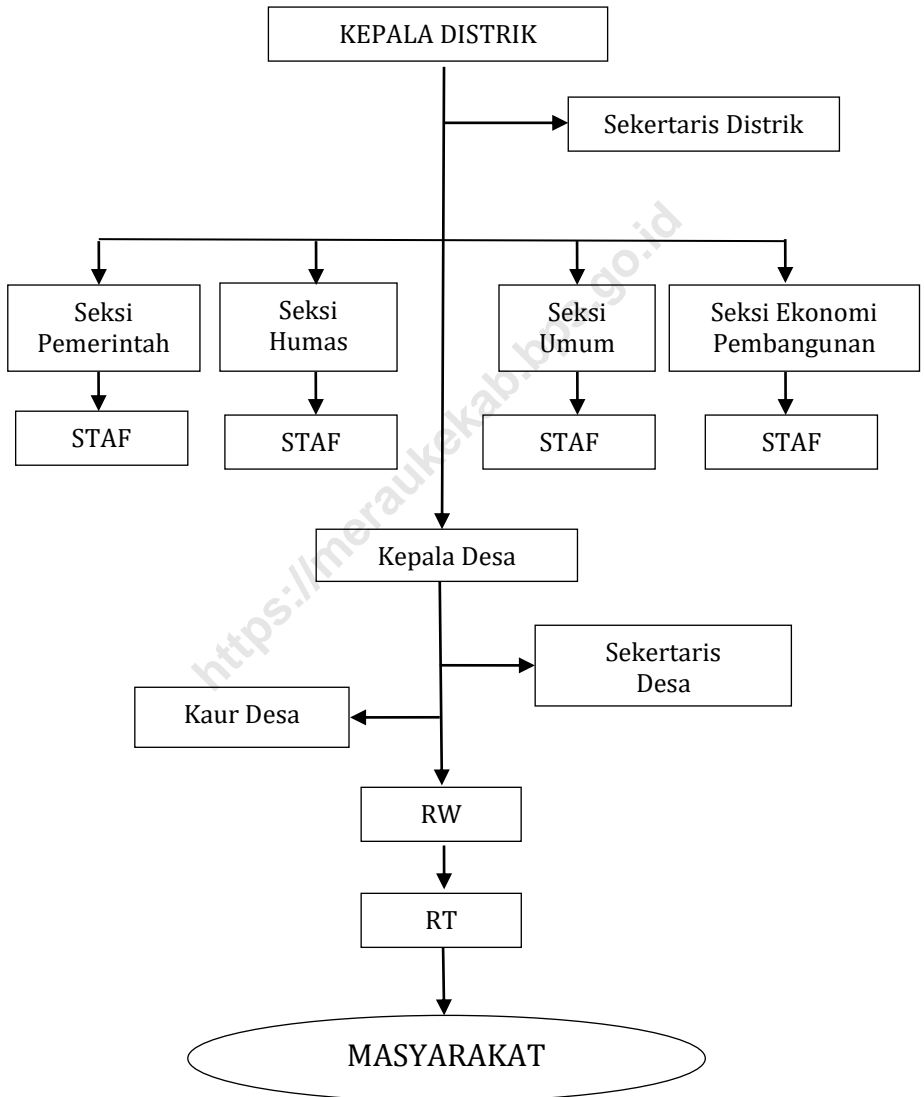

Sumber: Kelurahan/Kampung di Distrik Tabonji

Gambar Jumlah Rukun Tetangga/Rukun Warga Menurut Kampung di Distrik Tabonji, 2021

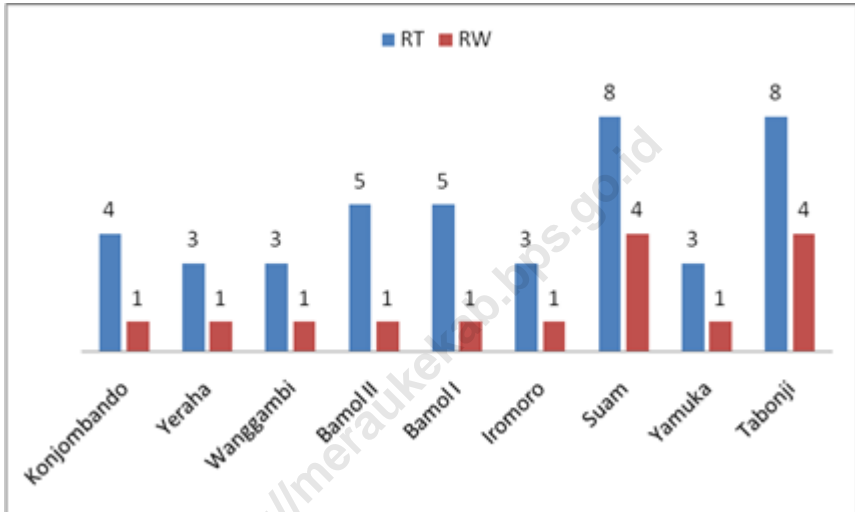

Sumber: BPS Kabupaten Merauke

Tabel 2.1. Jumlah Rukun Tetangga/Rukun Warga Menurut Kampung/Kelurahan di Distrik Tabonji, 2021

Kampung	Rukun Tetangga (RT)	Rukun Warga (RW)
(1)		(2)
1. Konjombando	4	1
2. Yeraha	3	1
3. Wanggambi	3	1
4. Bamol II	5	1
5. Bamol I	5	1
6. Iromoro	3	1
7. Suam	8	4
8. Yamuka	3	1
9. Tabonji	8	4
Tabonji	42	15

Sumber: Distrik Tabonji

Tabel 2.2. Jumlah Perangkat Kampung Menurut Kampung di Distrik Tabonji,2021

Kampung	Kepala Kampung	Sekretaris Kampung	Kaur/Kasie
(1)	(2)	(3)	(4)
1. Konjombando	1	1	6
2. Yeraha	1	1	6
3. Wanggambi	1	1	6
4. Bamol II	1	1	6
5. Bamol I	1	1	6
6. Iromoro	1	1	6
7. Suam	1	1	6
8. Yamuka	1	1	6
9. Tabonji	1	1	6
Tabonji	9	9	54

Sumber: Kantor Distrik Tabonji

B A B I I I



KEPADATAN PENDUDUK TABONJI

*Kepadatan Penduduk
Distrik Tabonji sebesar 0,03.
Artinya sertiap 100km² luas
wilayah di Distrik Tabonji
dihuni oleh 3 penduduk*



JUMLAH PENDUDUK MENURUT JENIS KELAMIN

2081

LAKI-LAKI

2007

PEREMPUAN

K E P E N D U D U K A N

PENJELASAN TEKNIS

Sumber utama data kependudukan adalah sensus penduduk yang dilaksanakan setiap sepuluh tahun sekali. Sensus penduduk telah dilaksanakan sebanyak tujuh kali sejak Indonesia merdeka, yaitu tahun 1961, 1971, 1980, 1990, 2000, 2010 dan 2021.

Di dalam sensus penduduk, pencacahan dilakukan terhadap seluruh penduduk yang berdomisili di wilayah teritorial Indonesia termasuk warga negara asing kecuali anggota korps diplomatik negara sahabat beserta keluarganya.

Metode pengumpulan data dalam sensus dilakukan dengan wawancara antara petugas sensus dengan responden dan juga melalui *e-census*. Pencatatan penduduk menggunakan konsep usual residence, yaitu konsep di mana penduduk biasa bertempat tinggal. Bagi penduduk yang bertempat tinggal tetap dicacah di mana mereka biasa tinggal, sedangkan untuk penduduk yang tidak bertempat tinggal tetap dicacah di tempat di mana mereka ditemukan petugas sensus pada malam 'Hari Sensus'. Termasuk penduduk yang tidak bertempat tinggal tetap adalah tuna wisma, awak kapal berbendera Indonesia, penghuni perahu/rumah apung, masyarakat terpencil/terasing, dan pengungsi. Bagi mereka yang mempunyai tempat tinggal tetap dan sedang bepergian ke luar wilayah lebih dari enam bulan, tidak dicacah di tempat tinggalnya, tetapi dicacah di tempat tujuannya. Untuk tahun yang tidak dilaksanakan sensus penduduk, data kependudukan diperoleh dari hasil proyeksi penduduk.

Proyeksi penduduk merupakan suatu perhitungan ilmiah yang didasarkan pada asumsi dari komponen-komponen perubahan penduduk, yaitu kelahiran, kematian, dan migrasi. Proyeksi penduduk Indonesia 2010–2021 menggunakan data dasar penduduk hasil SP2010.

Laju pertumbuhan penduduk adalah angka yang menunjukkan persentase penambahan penduduk dalam jangka waktu tertentu. Kepadatan penduduk adalah rasio banyaknya penduduk per kilometer persegi.

Rasio jenis kelamin adalah perbandingan antara penduduk laki-laki dan penduduk perempuan pada suatu wilayah dan waktu tertentu. Biasanya dinyatakan dengan banyaknya penduduk laki-laki untuk 100 penduduk perempuan.

Distribusi penduduk adalah pola persebaran penduduk di suatu wilayah, baik berdasarkan batas-batas geografis maupun berdasarkan batas-batas administrasi pemerintahan.

Komposisi penduduk adalah pola persebaran penduduk menurut karakteristiknya, contoh: penduduk menurut kelompok umur, penduduk menurut jenis kelamin

ULASAN

Berdasarkan hasil sensus penduduk yang diselenggarakan pada tahun 2020 Badan Pusat Statistik Kabupaten Merauke mencatat sebanyak 4.088 jiwa dengan penduduk laki-laki sebanyak 2.081 jiwa dan penduduk perempuan sebanyak 2.007 jiwa. Jumlah penduduk terbanyak adalah Kampung Tabonji yang mencapai 767 jiwa sedangkan penduduk terkecil adalah Kampung Wanggambi dengan 78 jiwa.

Jika ditinjau berdasarkan jenis kelamin, rasio jenis kelamin di Distrik Tabonji sebesar 103,68. Hal ini berarti bahwa secara rata-rata dalam setiap 100 penduduk perempuan di Distrik Tabonji akan terdapat sebanyak 103 sampai 104 penduduk laki-laki.

Laju pertumbuhan penduduk Distrik Tabonji selama 10 tahun terakhir cenderung mengalami penurunan yaitu sebesar -0,08 persen.

Gambar 4. Jumlah Penduduk Menurut Kampung/Kelurahan dan Jenis Kelamin di Distrik Tabonji, 2021

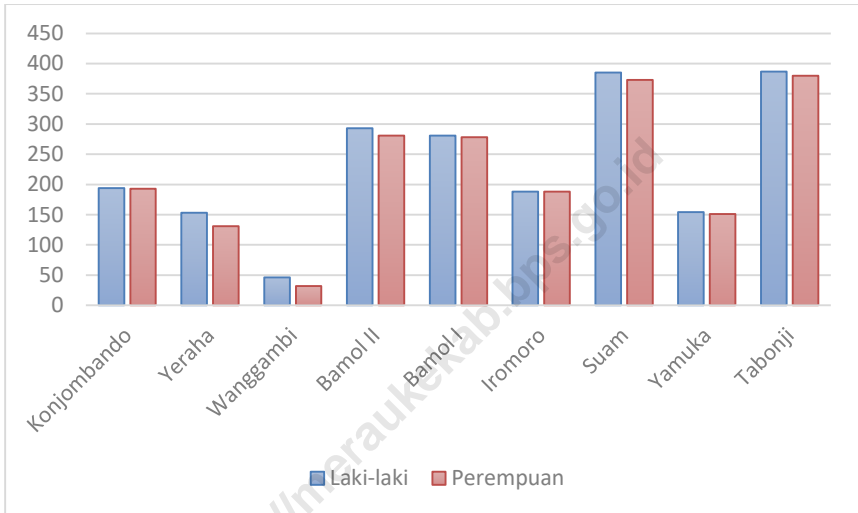

Sumber : Dinas Kependudukan dan Catatan Sipil Kabupaten Merauke

Tabel 3.1. Penduduk, Laju Pertumbuhan Penduduk, Distribusi Persentase Penduduk, Kepadatan Penduduk, Rasio Jenis Kelamin Menurut Desa/ Kelurahan di Distrik Tabonji

Kampung/Kelurahan	Penduduk
(1)	(2)
Konjombando	387
Yeraha	284
Wanggambi	78
Bamol II	574
Bamol I	559
Iromoro	376
Yamuka	305
Suam	758
Tabonji	767
Tabonji	4.088

Sumber : Dinas Kependudukan dan Catatan Sipil Kabupaten Merauke

Lanjutan Tabel 3.1

Kampung/Kelurahan	Persentase Penduduk	Kepadatan Penduduk per km ²
(1)	(4)	(5)
Konjombando	9,46	0,90
Yeraha	6,94	0,31
Wanggambi	1,94	0,05
Bamol II	14,04	2,20
Bamol I	13,67	1,21
Iromoro	9,19	1,33
Yamuka	7,46	2,45
Suam	18,54	5,87
Tabonji	18,76	4,14
Tabonji		

Sumber : Dinas Kependudukan dan Catatan Sipil Kabupaten Merauke

Lanjutan Tabel 3.1

Kampung/Kelurahan	Rasio Jenis Kelamin
(1)	(6)
Konjombando	100,51
Yeraha	116,79
Wanggambi	143,75
Bamol II	104,27
Bamol I	101,07
Iromoro	100
Suam	103,21
Yamuka	101,98
Tabonji	101,84
Tabonji	

Sumber : Dinas Kependudukan dan Catatan Sipil Kabupaten Merauke

Lanjutan Tabel 3.1

Kampung/Kelurahan	Jenis Kelamin		
	Laki-laki	Perempuan	Jumlah
(1)	(7)	(8)	(9)
Konjombando	194	193	387
Yeraha	153	131	284
Wanggambi	46	32	78
Bamol II	293	281	574
Bamol I	281	278	559
Iromoro	188	188	376
Yamuka	154	151	305
Suam	385	373	758
Tabonji	387	380	767
Tabonji	1665	1397	4088

Sumber : Dinas Kependudukan dan Catatan Sipil Kabupaten Merauke



5

SEKOLAH NEGERI

6

SEKOLAH SWASTA

JUMLAH FASILITAS PENDIDIKAN

JUMLAH BANGUNAN

9 SD

2 SMP

ULASAN

Penyediaan sarana fisik pendidikan berupa tenaga guru, jumlah sekolah, dan fasilitas sekolah yang memadai merupakan hal yang penting yang harus dilakukan dalam rangka peningkatan partisipasi penduduk usia sekolah terhadap pendidikan.

Pada tahun 2021, jumlah sekolah di Distrik Tabonji sebanyak 11 unit yang terdiri dari 9 unit Sekolah Dasar dan 2 unit Sekolah Menengah Pertama (SMP) sedangkan unit Sekolah Menengah Atas (SMA) di Distrik Tabonji belum ada.

Pembangunan bidang kesehatan yang terus ditingkatkan merupakan salah satu usaha untuk mencapai derajat kesehatan yang optimal bagi masyarakat.

Pada tahun 2021 Jumlah tenaga kesehatan yang dimiliki oleh Distrik Tabonji sebanyak 21 tenaga kesehatan, dan semuanya bertugas pada Puskesmas Tabonji.

Dengan mayoritas penduduk beragama Katolik, sehingga tempat peribadatan yang ada di wilayah Distrik Tabonji semuanya berupa gereja katolik, ada sebanyak 8 unit bangunan gereja yang tersebar di kesembilan kampung di Distrik Tabonji.

Gambar 5. Jumlah Murid, Guru dan Rasio Murid Guru Dirinci Menurut Sekolah di Distrik Tabonji, 2021

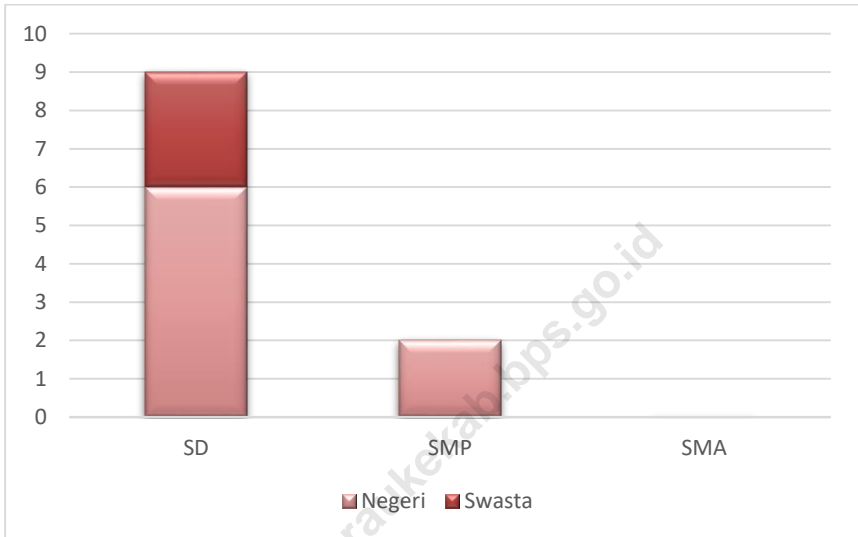

Sumber: Dinas Pendidikan dan Pengajaran Kabupaten Merauke

Sumber : BPS, Potensi Desa 2021

4.1. PENDIDIKAN

Tabel 4.1.1. Banyaknya Sekolah Dasar (SD) Menurut Desa/Kelurahan di Distrik Tabonji, 2021

Desa/Kelurahan	Negeri	Swasta	Jumlah
(1)	(2)	(3)	(4)
1. Konjombando	0	3	3
2. Yeraha	2	0	2
3. Wanggambi	0	0	0
4. Bamol II	0	1	1
5. Bamol I	0	0	0
6. Iromoro	0	1	1
7. Yamuka	1	0	1
8. Suam	0	0	0
9. Tabonji	0	1	1
Tabonji			

Sumber : BPS, Potensi Desa 2021

Tabel 4.1.2. Banyaknya Madrasah Ibtidaiyah (MI) Menurut Desa/Kelurahan di Distrik Tabonji, 2021

Desa/Kelurahan	Negeri	Swasta	Jumlah
(1)	(2)	(3)	(4)
1. Konjombando	0	0	0
2. Yeraha	0	0	0
3. Wanggambi	0	0	0
4. Bamol II	0	0	0
5. Bamol I	0	0	0
6. Iromoro	0	0	0
7. Yamuka	0	0	0
8. Suam	0	0	0
9. Tabonji	0	0	0
Tabonji			

Sumber : BPS, Potensi Desa 2021

Tabel 4.1.3. Banyaknya Sekolah Menengah Pertama (SMP) Menurut Desa/Kelurahan di Distrik Tabonji, 2021

Desa/Kelurahan	Negeri	Swasta	Jumlah
(1)	(2)	(3)	(4)
1. Konjombando	0	0	0
2. Yeraha	0	0	0
3. Wanggambi	0	0	0
4. Bamol II	0	0	0
5. Bamol I	0	0	0
6. Iromoro	0	0	0
7. Yamuka	0	0	0
8. Suam	2	0	2
9. Tabonji	0	0	0
Tabonji			

Sumber : BPS, Potensi Desa 2021

Tabel 4.1.4. Banyaknya Madrasah Tsanawiyah (Mts) Menurut Desa/Kelurahan di Distrik Tabonji, 2021

Desa/Kelurahan	Negeri	Swasta	Jumlah
(1)	(2)	(3)	(4)
1. Konjombando	0	0	0
2. Yeraha	0	0	0
3. Wanggambi	0	0	0
4. Bamol II	0	0	0
5. Bamol I	0	0	0
6. Iromoro	0	0	0
7. Yamuka	0	0	0
8. Suam	0	0	0
9. Tabonji	0	0	0
Tabonji			

Sumber : BPS, Potensi Desa 2021

Tabel 4.1.5. Banyaknya Sekolah Menengah Atas (SMA) Menurut Desa/Kelurahan di Distrik Tabonji, 2021

Desa/Kelurahan	Negeri	Swasta	Jumlah
(1)	(2)	(3)	(4)
1. Konjombando	0	0	0
2. Yeraha	0	0	0
3. Wanggambi	0	0	0
4. Bamol II	0	0	0
5. Bamol I	0	0	0
6. Iromoro	0	0	0
7. Yamuka	0	0	0
8. Suam	0	0	0
9. Tabonji	0	0	0
Tabonji			

Sumber : BPS, Potensi Desa 2021

Tabel 4.1.6. Banyaknya Madrasah Aliyah (MA) Menurut Desa/Kelurahan di Distrik Tabonji, 2021

Desa/Kelurahan	Negeri	Swasta	Jumlah
(1)	(2)	(3)	(4)
1. Konjombando	0	0	0
2. Yeraha	0	0	0
3. Wanggambi	0	0	0
4. Bamol II	0	0	0
5. Bamol I	0	0	0
6. Iromoro	0	0	0
7. Yamuka	0	0	0
8. Suam	0	0	0
9. Tabonji	0	0	0
Tabonji			

Sumber : BPS, Potensi Desa 2021

Tabel 4.1.7. Banyaknya Sekolah Menengah Kejuruan (SMK) Menurut Desa/Kelurahan di Distrik Tabonji, 2021

Desa/Kelurahan	Negeri	Swasta	Jumlah
(1)	(2)	(3)	(4)
1. Konjombando	0	0	0
2. Yeraha	0	0	0
3. Wanggambi	0	0	0
4. Bamol II	0	0	0
5. Bamol I	0	0	0
6. Iromoro	0	0	0
7. Yamuka	0	0	0
8. Suam	0	0	0
9. Tabonji	0	0	0
Tabonji			

Sumber : BPS, Potensi Desa 2021

Tabel 4.1.8. Banyaknya Akademi/Perguruan Tinggi Menurut Desa/Kelurahan di Distrik Tabonji, 2021

Desa/Kelurahan	Negeri	Swasta	Jumlah
(1)	(2)	(3)	(4)
1. Konjombando	0	0	0
2. Yeraha	0	0	0
3. Wanggambi	0	0	0
4. Bamol II	0	0	0
5. Bamol I	0	0	0
6. Iromoro	0	0	0
7. Yamuka	0	0	0
8. Suam	0	0	0
9. Tabonji	0	0	0
Tabonji			

Sumber : BPS, Potensi Desa 2021

Tabel 4.1.9. Kemudahan Untuk Mencapai Sarana Pendidikan Terdekat bagi Desa/Kelurahan yang Tidak Ada Sarana Pendidikan Menurut Desa/Kelurahan dan Jenjang Pendidikan di Distrik Tabonji, 2021

Desa/Kelurahan	SD	MI	SMP	MTs
(1)	(2)	(3)	(4)	
1. Konjombando	0	4	4	4
2. Yeraha	0	4	4	4
3. Wanggambi	4	4	4	4
4. Bamol II	2	4	4	4
5. Bamol I	0	4	4	4
6. Iromoro	0	4	4	4
7. Yamuka	0	4	4	4
8. Suam	2	4	0	4
9. Tabonji	0	4	1	4
Distrik Tabonji				

Sumber : BPS, Potensi Desa 2021

Keterangan :

- 0 : Tidak ada fasilitas
- 1 : Sangat Mudah
- 2 : Mudah
- 3 : Sulit
- 4 : Sangat Sulit

Tabel 4.1.9. Lanjutan

Desa/Kelurahan	SMA	MA	SMK	Akademi/ Perguruan Tinggi
(1)	(2)	(3)	(4)	
1. Konjombando	4	4	4	4
2. Yeraha	4	4	4	4
3. Wanggambi	4	4	4	4
4. Bamol II	4	4	4	4
5. Bamol I	4	4	4	4
6. Iromoro	4	4	4	4
7. Yamuka	4	4	4	4
8. Suam	4	4	4	4
9. Tabonji	4	4	4	4

Distrik Tabonji

Sumber : BPS, Potensi Desa 2021

Keterangan :

- 0 : Tidak ada fasilitas
- 1 : Sangat Mudah
- 2 : Mudah
- 3 : Sulit
- 4 : Sangat Sulit

4.2. KESEHATAN

Tabel 4.2.1. Banyaknya Sarana Kesehatan Menurut Desa/Kelurahan dan Jenis Sarana Kesehatan di Distrik Tabonji, 2021

Desa/Kelurahan	Rumah	Rumah Sakit	Poliklinik/Balai
	Sakit	Bersalin	Pengobatan
(1)	(2)	(3)	(4)
1. Konjombando	0	0	0
2. Yeraha	0	0	0
3. Wanggambi	0	0	0
4. Bamol II	0	0	0
5. Bamol I	0	0	0
6. Iromoro	0	0	0
7. Suam	0	0	0
8. Yamuka	0	0	0
9. Tabonji	0	0	0
Distrik Tabonji			

Sumber : BPS, Potensi Desa 2021

Tabel 4.2.1. Lanjutan

Desa/Kelurahan	Puskesmas		Puskesmas Pembantu	Apotek
	Rawat Inap	Tanpa Rawat Inap		
(1)	(5)	(6)	(7)	(8)
1. Konjombando	0	0	0	0
2. Yeraha	0	0	0	0
3. Wanggambi	0	0	0	0
4. Bamol II	0	0	1	0
5. Bamol I	0	0	0	0
6. Iromoro	0	0	2	0
7. Suam	0	0	0	0
8. Yamuka	0	0	0	0
9. Tabonji	2	0	0	0
Distrik Tabonji				

Sumber : BPS, Potensi Desa 2021

Tabel 4.2.2. Kemudahan Untuk Mencapai Sarana Kesehatan Terdekat bagi Desa/Kelurahan yang Tidak Sarana Kesehatan Menurut Desa/Kelurahan dan Jenis Sarana Kesehatan di Distrik Tabonji, 2021

Desa/Kelurahan	Rumah Sakit	Rumah Sakit Bersalin	Poliklinik/Balai Pengobatan
(1)	(2)	(3)	(4)
1. Konjombando	4	4	4
2. Yeraha	4	4	4
3. Wanggambi	4	4	4
4. Bamol II	4	4	4
5. Bamol I	4	4	4
6. Iromoro	4	4	4
7. Suam	4	4	4
8. Yamuka	4	4	4
9. Tabonji	4	4	4

Distrik Tabonji

Sumber : BPS, Potensi Desa 2021

Keterangan :

- 0 : Tidak ada fasilitas
- 1 : Sangat Mudah
- 2 : Mudah
- 3 : Sulit
- 4 : Sangat Sulit

Tabel 4.2.2. Lanjutan

Desa/Kelurahan	Puskesmas		Pskesmas Pembantu	Apotek
	Rawat Inap	Tanpa Rawat Inap		
(1)	(5)	(6)	(7)	(8)
1. Konjombando	4	4	0	4
2. Yeraha	4	4	0	4
3. Wanggambi	4	4	4	4
4. Bamol II	4	4	0	4
5. Bamol I	4	4	0	4
6. Iromoro	4	4	0	4
7. Suam	4	4	0	4
8. Yamuka	4	4	0	4
9. Tabonji	0	4	2	4
Distrik Tabonji				

Sumber : BPS, Potensi Desa 2021

Keterangan :

- 0 : Tidak ada fasilitas
- 1 : Sangat Mudah
- 2 : Mudah
- 3 : Sulit
- 4 : Sangat Sulit

Tabel 4.2.3. Banyaknya Warga Penderita Gizi Buruk Menurut Desa/Kelurahan di Distrik Tabonji, 2020 dan 2021

Desa/Kelurahan	2020	2021
(1)	(2)	(3)
1. Konjombando	0	0
2. Yeraha	0	0
3. Wanggambi	0	0
4. Bamol II	0	0
5. Bamol I	0	0
6. Iromoro	0	0
7. Suam	0	0
8. Yamuka	0	0
9. Tabonji	0	1
Distrik Tabonji		

Sumber : BPS, Potensi Desa 2019 dan 2021

4.3. AGAMA

Tabel 4.3.1. Jumlah Penduduk Menurut Agama yang dianut di Distrik Tabonji, 2021

Agama	Jumlah
(1)	(2)
Islam	14
Protestan	20
Katholik	5.117
Hindu	2
Budha	0
Total	5.153

Sumber: Kementerian Agama Kabupaten Merauke

Tabel 4.3.2. Jumlah Tempat Peribadatan di Distrik Tabonji, 2021

Jenis Tempat Ibadah	Jumlah
(1)	(2)
Masjid	0
Gereja Protestan	0
Gereja Katholik	12
Pura	0
Vihara	0

Sumber: Kementerian Agama Kabupaten Merauke

Tabel 4.3.3. Jumlah Rohaniawan Dirinci Menurut Agama Yang Dianut Di Distrik Tabonji, 2021

Agama	Jumlah
(1)	(2)
Islam	0
Protestan	1
Katholik	0
Hindu	0
Budha	0
Total	1

Sumber : Kementerian Agama Kabupaten Merauke

4.4. BENCANA ALAM

Tabel 4.4.1. Banyaknya Kejadian Bencana Alam Menurut Desa/Kelurahan dan Jenis Bencana Alam di Distrik Tabonji, 2021

Desa/Kelurahan	Gempa Bumi	Tsunami	Gunung Meletus	Tanah Longsor
(1)	(2)	(3)	(4)	(5)
1. Konjombando	0	0	0	0
2. Yeraha	0	0	0	0
3. Wanggambi	0	0	0	0
4. Bamol II	0	0	0	0
5. Bamol I	0	0	0	0
6. Iromoro	0	0	0	0
7. Suam	0	0	0	0
8. Yamuka	0	0	0	0
9. Tabonji	0	0	0	0
Distrik Tabonji				

Sumber : BPS, Potensi Desa 2021

Tabel 4.4.1. Lanjutan

Desa/Kelurahan	Banjir	Banjir Bandang	Kekeringan
(1)	(6)	(7)	(8)
1. Konjombando	0	0	0
2. Yeraha	0	0	0
3. Wanggambi	0	0	0
4. Bamol II	0	0	0
5. Bamol I	0	0	0
6. Iromoro	0	0	0
7. Suam	0	0	0
8. Yamuka	0	0	0
9. Tabonji	0	0	0
Distrik Tabonji			

Sumber : BPS, Potensi Desa 2021

Tabel 4.4.1. Lanjutan

Desa/Kelurahan	Kebakaran Hutan dan Lahan	Angin Puyuh/Putting Beliung/Topan	Gelombang Pasang Laut
(1)	(6)	(7)	(8)
1. Konjombando	0	0	0
2. Yeraha	0	0	0
3. Wanggambi	0	0	0
4. Bamol II	0	0	0
5. Bamol I	0	0	0
6. Iromoro	0	0	0
7. Suam	0	0	0
8. Yamuka	0	0	0
9. Tabonji	0	0	0

Distrik Tabonji

Sumber : BPS, Potensi Desa 2021

Tabel 4.4.2. Banyaknya Korban Jiwa Akibat Bencana Alam Menurut Desa/Kelurahan dan Jenis Bencana Alam di Distrik Tabonji, 2021

Desa/Kelurahan	Gempa Bumi	Tsunami	Gunung Meletus	Tanah Longsor
(1)	(2)	(3)	(4)	(5)
1. Konjombando	0	0	0	0
2. Yeraha	0	0	0	0
3. Wanggambi	0	0	0	0
4. Bamol II	0	0	0	0
5. Bamol I	0	0	0	0
6. Iromoro	0	0	0	0
7. Suam	0	0	0	0
8. Yamuka	0	0	0	0
9. Tabonji	0	0	0	0
Distrik Tabonji				

Sumber : BPS, Potensi Desa 2021

Tabel 4.4.2. Lanjutan

Desa/Kelurahan	Banjir	Banjir Bandang	Kekeringan
(1)	(6)	(7)	(8)
1. Konjombando	0	0	0
2. Yeraha	0	0	0
3. Wanggambi	0	0	0
4. Bamol II	0	0	0
5. Bamol I	0	0	0
6. Iromoro	0	0	0
7. Suam	0	0	0
8. Yamuka	0	0	0
9. Tabonji	0	0	0
Distrik Tabonji			

Sumber : BPS, Potensi Desa 2021

Tabel 4.4.2. Lanjutan

Desa/Kelurahan	Kebakaran Hutan dan Lahan	Angin Puyuh/Putting Beliung/Topan	Gelombang Pasang Laut
(1)	(9)	(10)	(11)
1. Konjombando	0	0	0
2. Yeraha	0	0	0
3. Wanggambi	0	0	0
4. Bamol II	0	0	0
5. Bamol I	0	0	0
6. Iromoro	0	0	0
7. Suam	0	0	0
8. Yamuka	0	0	0
9. Tabonji	0	0	0
Distrik Tabonji			

Sumber : BPS, Potensi Desa 2021

Tabel 4.4.3. Keberadaan Fasilitas/Upaya Antisipasi/Mitigasi Bencana Alam Menurut Desa/Kelurahan di Distrik Tabonji, 2021

Desa/Kelurahan	Sistem Peringatan Dini Bencana Alam	Sistem Peringatan Dini Khusus Tsunami	Perlengkapan Keselamatan
(1)	(2)	(3)	(4)
1. Konjombando	Tidak Ada	Tidak Ada	Tidak Ada
2. Yeraha	Tidak Ada	Tidak Ada	Tidak Ada
3. Wanggambi	Tidak Ada	Tidak Ada	Tidak Ada
4. Bamol II	Tidak Ada	Tidak Ada	Tidak Ada
5. Bamol I	Tidak Ada	Tidak Ada	Tidak Ada
6. Iromoro	Tidak Ada	Tidak Ada	Tidak Ada
7. Suam	Tidak Ada	Tidak Ada	Tidak Ada
8. Yamuka	Tidak Ada	Tidak Ada	Tidak Ada
9. Tabonji	Tidak Ada	Tidak Ada	Tidak Ada
Distrik Tabonji			

Sumber : BPS, Potensi Desa 2021

Tabel 4.4.3. Lanjutan

Desa/Kelurahan	Rambu- Rambu dan Jalan Evakuasi Bencana	Sistem Peringatan Dini Khusus Tsunami	Pembuatan, Perawatan, atau Normalisasi: Sungai, Kanal,Tanggul, Parit, Drainase, Waduk, Pantai, dll
(1)	(5)	(6)	(7)
1. Konjombando	Tidak Ada	Tidak Ada	Tidak Ada
2. Yeraha	Tidak Ada	Tidak Ada	Tidak Ada
3. Wanggambi	Tidak Ada	Tidak Ada	Tidak Ada
4. Bamol II	Tidak Ada	Tidak Ada	Tidak Ada
5. Bamol I	Tidak Ada	Tidak Ada	Tidak Ada
6. Iromoro	Tidak Ada	Tidak Ada	Tidak Ada
7. Suam	Tidak Ada	Tidak Ada	Tidak Ada
8. Yamuka	Tidak Ada	Tidak Ada	Tidak Ada
9. Tabonji	Tidak Ada	Tidak Ada	Tidak Ada
Distrik Tabonji			

Sumber : BPS, Potensi Desa 2021

4.5. ENERGI

Tabel 4.5.1. Banyaknya Keluarga Menurut Desa/Kelurahan dan Jenis Pengguna Listrik di Distrik Tabonji, 2021

Desa/Kelurahan	Pengguna Listrik			Bukan Pengguna Listrik
	PLN	Non PLN	Jumlah	
(1)	(2)	(3)	(4)	(5)
1. Konjombando	0	45	45	104
2. Yeraha	0	80	80	20
3. Wanggambi	0	5	5	50
4. Bamol II	0	170	170	7
5. Bamol I	0	135	135	12
6. Iromoro	0	165	165	6
7. Suam	0	178	178	84
8. Yamuka	0	120	120	37
9. Tabonji	0	288	288	9
Total	0	1.186	1.186	329

Sumber : BPS, Potensi Desa 2021

Tabel 4.5.2. Banyaknya Desa/Kelurahan Menurut Keberadaan Penerangan Jalan Utama Desa/Kelurahan Di Distrik Tabonji, 2019, 2020, dan 2021

Penerangan Jalan Utama	2019	2020	2021
(1)	(2)	(3)	(4)
Sumber Penerangan Jalan Utama			
Listrik Pemerintah	0	0	0
Listrik Non Pemerintah	0	0	0
Non Listrik	0	0	0

Sumber : BPS, Potensi Desa 2019,2020 dan 2021

Tabel 4.5.3. Banyaknya Desa/Kelurahan Menurut Jenis Bahan Bakar Untuk Memasak yang Digunakan Oleh Sebagian Besar Keluarga Di Distrik Tabonji, 2019, 2020, dan 2021

Jenis Bahan Bakar	2019	2020	2021
(1)	(2)	(3)	(4)
Gas Kota	0	0	0
LPG 3 KG	0	0	0
LPG lebih dari 3 KG	0	0	0
Minyak Tanah	0	0	0
Kayu Bakar	9	9	9
Lainnya	0	0	0

Sumber : BPS, Potensi Desa 2019,2020 dan 2021

Tabel 4.5.4. Banyaknya Desa/Kelurahan Menurut Sumber Air Minum Sebagian Besar Keluarga Di Distrik Tabonji, 2019, 2020, dan 2021

Sumber Air Minum	2019	2020	2021
(1)	(2)	(3)	(4)
Air Kemasan Bermerk	0	0	0
Air Isi Ulang	0	0	0
Ledeng Dengan Meteran	0	0	0
Ledeng Tanpa Meteran	0	0	0
Sumur Bor/Pompa	0	0	0
Sumur	9	8	7
Mata Air	0	0	0
Sungai/Danau/Kolam/Waduk /Situ/Embung/Bendungan	0	1	1
Air Hujan	0	0	1
Lainnya	0	0	0

Sumber : BPS, Potensi Desa 2018,2019 dan 2021

Tabel 4.5.5. Banyaknya Desa/Kelurahan Menurut Penggunaan Fasilitas Tempat Buang Air Besar Sebagian Besar Keluarga Di Distrik Tabonji, 2019, 2020, dan 2021

Fasilitas Tempat Buang Air Besar	2019	2020	2021
(1)	(2)	(3)	(4)
Jamban			
Sendiri	7	7	4
Bersama	0	0	0
Umum	0	0	0
Bukan Jamban	2	2	5

Sumber : BPS, Potensi Desa 2019,2020 dan 2021

4.6. KOMUNIKASI DAN TRANSPORTASI

Tabel 4.6.1. Banyaknya Embung Desa Menurut Desa/Kelurahan di Distrik Tabonji, 2020 dan 2021

Desa/Kelurahan	2020	2021
(1)	(2)	(3)
1. Konjombando	0	0
2. Yeraha	0	0
3. Wanggambi	0	0
4. Bamol II	0	0
5. Bamol I	0	0
6. Iromoro	0	0
7. Suam	0	0
8. Yamuka	0	0
9. Tabonji	0	0
Distrik Tabonji		

Sumber : BPS, Potensi Desa 2021

Tabel 4.6.2. Jumlah Menara dan Operator Layanan Komunikasi Telepon Seluler Menurut Desa/Kelurahan di Distrik Tabonji, 2021

Desa/Kelurahan	Jumlah Menara Telepon Seluler (BTS)	Jumlah Operator Layanan Komunikasi Telepon Seluler Yang Menjangkau di Desa/Kelurahan	Kondisi Sinyal Telepon Seluler di Sebagian Besar Wilayah Desa/Kelurahan
(1)	(2)	(3)	(4)
1. Konjombando	0	0	4
2. Yeraha	0	0	4
3. Wanggambi	0	0	4
4. Bamol II	0	0	4
5. Bamol I	0	0	4
6. Iromoro	0	0	4
7. Suam	0	0	4
8. Yamuka	0	0	4
9. Tabonji	0	0	4

Distrik Tabonji

Sumber : BPS, Potensi Desa 2021

Keterangan :

1. Sangat kuat
2. Kuat
3. Lemah
4. Tidak ada sinyal

Tabel 4.6.3. Banyaknya Desa/Kelurahan yang Memiliki Kelompok Kegiatan Olahraga Menurut Jenis Olahraga dan Ketersediaan Fasilitas/Lapangan Olahraga di Distrik Tabonji, 2021

Jenis Olahraga	Kondisi Fasilitas/Lapangan Olahraga			Tidak Ada Fasilitas/Lapangan Olahraga
	Baik	Rusak Sedang	Rusak Parah	
(1)	(2)	(3)	(4)	(5)
1. Sepak bola	0	0	4	5
2. Bola voli	0	1	3	5
3. Bulu tangkis	0	0	0	9
4. Bola basket	0	0	0	9
5. Tenis Lapangan	0	0	0	9
6. Tenis Meja	0	0	0	9
7. Futsal	0	0	0	9
8. Renang	0	0	0	9
9. Bela Diri	0	0	0	9
10. Bilyard	0	0	0	9
11. Pusat Kebugaran	0	0	0	9
12. Lainnya	0	0	0	9
Distrik Tabonji				

Sumber : BPS, Potensi Desa 2021

Tabel 4.6.4. Sarana Transportasi Antar Desa/Kelurahan Menurut Desa/Kelurahan di Distrik Tabonji, 2021

Desa/Kelurahan	Jenis Transportasi	Keberadaan Angkutan Umum
(1)	(2)	(3)
1. Konjombando	3	3
2. Yeraha	3	3
3. Wanggambi	3	3
4. Bamol II	3	3
5. Bamol I	2	3
6. Iromoro	3	3
7. Suam	3	3
8. Yamuka	3	3
9. Tabonji	3	3
Distrik Tabonji		

Sumber : BPS, Potensi Desa 2021

Keterangan :

Kolom 2 : 1 = Darat, 2 = Air, 3 = Darat dan Air, 4 = Udara

Kolom 3 : 1 = Ada, dengan trayek tetap, 2 = Ada, tanpa trayek tetap, 3 = Tidak ada angkutan umum

Tabel 4.6.5. Kondisi Jalan Darat Antar Desa/Kelurahan Menurut Desa/Kelurahan di Distrik Tabonji, 2021

Desa/Kelurahan	Jenis Permukaan Jalan	Dapat Dilalui Kendaraan Bermotor Roda 4 atau Lebih
(1)	(2)	(3)
1. Konjombando	3	4
2. Yeraha	3	4
3. Wanggambi	3	4
4. Bamol II	3	4
5. Bamol I	0	0
6. Iromoro	3	4
7. Suam	3	4
8. Yamuka	3	4
9. Tabonji	3	3
Distrik Tabonji		

Sumber : BPS, Potensi Desa 2021

Keterangan :

Kolom 2 : 1 = Aspal, = Diperkeras (kerikil, batu, dll), 3 = Tanah, 4 = Lainnya

Kolom 3 : 1 = Sepanjang tahun, 2 = Sepanjang tahun kecuali saat kondisi tertentu, 3 = Tidak dapat dilalui sepanjang tahun, 0 = Tidak melalui darat

Tabel 4.6.6. Keberadaan Kantor Pos/ Pos Pembantu/Rumah Pos dan Perusahaan/Agen Jasa Ekspedisi Swasta Menurut Desa/Kelurahan di Distrik Tabonji, 2021

Desa/Kelurahan	Keberadaan Kantor Pos/ Pos Pembantu/Rumah Pos	Perusahaan/Agen Jasa Ekspedisi Swasta
(1)	(2)	(3)
1. Konjombando	4	4
2. Yeraha	4	4
3. Wanggambi	4	4
4. Bamol II	4	4
5. Bamol I	4	4
6. Iromoro	4	4
7. Suam	4	4
8. Yamuka	4	4
9. Tabonji	4	4
Distrik Tabonji		

Sumber : BPS, Potensi Desa 2021



0

JAGUNG



1.512

UBI KAYU



1.395

PADI

PRODUKSI TANAMAN
PANGAN DIRINCI
MENURUT KOMODITAS

481



UBI JALAR



0

KEDELAI



0

KACANG IJO

PENJELASAN TEKNIS

Data pokok tanaman pangan yang dikumpulkan adalah luas panen dan produktivitas (hasil per hektar). Produksi tanaman pangan merupakan hasil perkalian antara luas panen dengan produktivitas. Pengumpulan data luas panen dilakukan setiap bulan dengan pendekatan area kecamatan di seluruh wilayah Indonesia. Pengumpulan data produktivitas dilakukan melalui pengukuran langsung pada plot ubinan berukuran $2 \frac{1}{2}$ m X $2 \frac{1}{2}$ m. Pengumpulan data produktivitas dilakukan setiap subround (empat bulanan) pada waktu panen petani.

Data populasi ternak bersumber dari Dinas Pertenakan Kabupaten Merauke, sedangkan rumah tangga perikanan tangkap adalah rumah tangga yang melakukan penangkapan ikan/binatang air lainnya/tanaman air dengan tujuan sebagian/seluruh hasilnya untuk dijual.

ULASAN

Lahan sawah di Distrik Tabonji merupakan lahan sawah dengan jenis pengairan non irigasi. Luas lahan sawah non irigasi ini pada tahun 2021 yaitu seluas 450,00 ha dan produksinya mampu memperoleh sebanyak 3.388 ton.

Menurut Data Dinas Peternakan dan Kesehatan Hewan Kabupaten Merauke pada tahun 2021 jumlah hewan ternak di Distrik Tabonji hanya berupa babi sebanyak 15 ekor dan ayam kampung sebanyak 117 ekor.

<https://meraukekab.bps.go.id>

Gambar 6. Jumlah Populasi Ternak Dirinci Menurut Jenis Ternak Di Distrik Tabonji, 2021

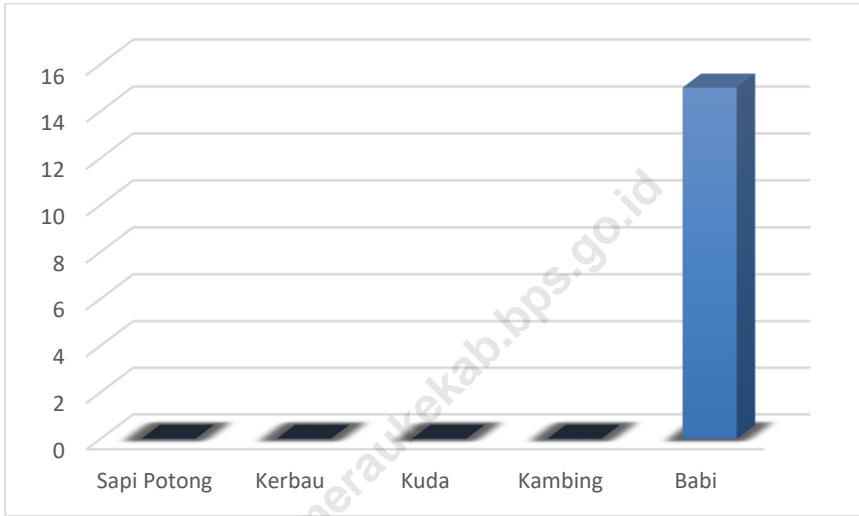

Sumber: Dinas Tanaman Pangan, Hortikultura dan Perkebunan Kabupaten Merauke

Gambar 7. Produksi (Ton) dan Produktivitas (Ton/Ha) Tanaman Pangan Di Distrik Tabonji, 2021

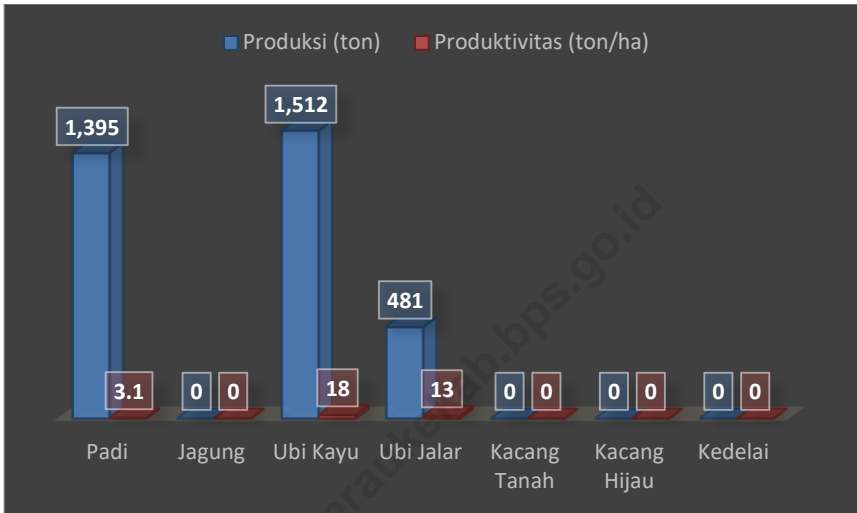

Sumber: Dinas Tanaman Pangan, Hortikultura dan Perkebunan Kabupaten Merauke

5.1. TANAMAN PANGAN

Tabel 5.1.1. Produksi dan Produktivitas Tanaman Pangan Dirinci Menurut Komoditas Di Distrik Tabonji, 2021

Komoditi	Produksi (ton)	Produktivitas (ton/ha)
(1)	(2)	(3)
Padi	1.395,00	3,10
Jagung	0	0
Ubi Kayu	1.512,00	18,00
Ubi Jalar	481,00	13,00
Kacang Tanah	0	0
Kacang Hijau	0	0
Kedelai	0	0

Sumber: Dinas Tanaman Pangan, Hortikultura dan Perkebunan Kabupaten Merauke

5.2. HORTIKULTURA

Tabel 5.2.1. Luas Panen dan Produksi Tanaman Sayuran Dirinci Menurut Jenis Sayuran Di Distrik Tabonji, 2021

Komoditi	Luas Panen (ha)	Produksi (kwintal)
(1)	(2)	(3)
Bawang Merah	0	0
Cabe	2,00	128,00
Kol / Kubis	0	0
Sawi / Petsai	2,00	188,10
Tomat	2,00	8,30
Terung	2,00	160,00
Kangkung	2,10	214,20
Kacang Panjang	2,10	88,20
Bayam	2,10	207,90
Ketimun	0	0
Jumlah		

Sumber: Dinas Tanaman Pangan, Hortikultura dan Perkebunan Kabupaten Merauke

Tabel 5.2.2. Luas Panen Dan Produksi Buah – buahan Dirinci Menurut Jenis Buah Di Distrik Tabonji, 2021

Komoditi	Luas Panen (ha)	Produksi (ton)
(1)	(2)	(3)
Mangga	0	0
Pisang	0	0
Pepaya	0	0
Nanas	0	0
Jambu Biji	0	0
Jambu Air	0	0
Jambu Bol	0	0
Jeruk Valencia	0	0
Jeruk Keprok	0	0
Jeruk Siam	0	0
Jeruk Besar	0	0
Jumlah		

Sumber: Dinas Tanaman Pangan, Hortikultura dan Perkebunan Kabupaten Merauke

5.3. PERKEBUNAN

Tabel 5.3.1. Luas Lahan dan Produksi Tanaman Perkebunan Dirinci Menurut Jenis Tanaman Di Distrik Tabonji, 2021

Komoditi	Luas Lahan (ha)	Produksi (ton)
(1)	(2)	(3)
Karet	0	0
Kelapa	75,00	0
Kelapa Sawit	0	0
Lada	0	0
Jambu Mete	0	0
Pinang	5,00	0
Kapuk Randu	0	0
Kemiri	0	0
Jarak	0	0
Tebu	0	0
Vanili	0	0
Jahe	0	0
Jumlah		

Sumber: Dinas Tanaman Pangan, Hortikultura dan Perkebunan Kabupaten Merauke

5.4. PETERNAKAN

Tabel 5.4.1. Jumlah Populasi Ternak Dirinci Menurut Jenis Ternak Di Distrik Tabonji, 2021

Jenis Ternak	Jumlah
(1)	(2)
Sapi Potong	0
Kerbau	0
Kuda	0
Kambing	0
Babi	15

Sumber: Dinas Peternakan dan Kesehatan Hewan Kabupaten Merauke

Tabel 5.4.2. Jumlah Produksi Daging Ternak Dirinci Menurut Jenis Ternak Di Distrik Tabonji, 2021

Jenis Ternak	Jumlah
(1)	(2)
Sapi Potong	0
Kerbau	0
Kuda	0
Kambing	0
Babi	0

Sumber: Dinas Peternakan dan Kesehatan Hewan Kabupaten Merauke

Tabel 5.4.3. Jumlah Populasi Unggas Dirinci Menurut Jenis Unggas Di Distrik Tabonji, 2021

Jenis Unggas	Populasi (Ekor)
(1)	(2)
Ayam Kampung	117
Ayam Petelor	0
Ayam Pedaging	0
Itik	0

Sumber: Dinas Peternakan dan Kesehatan Hewan Kabupaten Merauke

Tabel 5.4.4. Produksi Daging Unggas Dirinci Menurut Jenis Unggas Di Distrik Tabonji, 2021

Jenis Unggas	Produksi (Kg)
(1)	(2)
Ayam Kampung	30
Ayam Petelor	0
Ayam Pedaging	0
Itik	0

Sumber: Dinas Peternakan dan Kesehatan Hewan Kabupaten Merauke

Tabel 5.4.5. Produksi Telur Unggas Dirinci Menurut Jenis Unggas Di Distrik Tabonji, 2021

Jenis Unggas	Produksi (Butir)
(1)	(2)
Ayam Kampung	139
Ayam Petelor	0
Ayam Pedaging	0
Itik	0

Sumber: Dinas Peternakan dan Kesehatan Hewan Kabupaten Merauke

6.

<https://meraukekab.bps.go.id>



8

TOKO/WARUNG
KELONTONG

0

PASAR BANGUNAN
PERMANEN

JUMLAH BANGUNAN

0 BANK

0 KOPERASI

JUMLAH SARANA PERDAGANGAN

Tabel 6.1. Banyaknya Sarana dan Prasarana Ekonomi Menurut Desa/Kelurahan dan Jenisnya di Distrik Tabonji, 2021

Desa/Kelurahan	Kelompok Pertokoan	Pasar dengan Bangunan Permanen	Pasar dengan Bangunan Semi Permanen	Pasar Tanpa Bangunan
(1)	(2)	(3)	(4)	(5)
1. Konjombando	0	0	0	0
2. Yeraha	0	0	0	0
3. Wanggambi	0	0	0	0
4. Bamol II	0	0	0	0
5. Bamol I	0	0	0	0
6. Iromoro	0	0	0	0
7. Suam	0	0	0	0
8. Yamuka	0	0	0	0
9. Tabonji	0	0	0	0
Distrik Tabonji	0	0	0	0

Sumber : BPS, Potensi Desa 2021

Tabel 6.1. Lanjutan

Desa/Kelurahan	Minimarket/ Swalayan	Toko/Warung Kelontong	Restoran/Rumah Makan
(1)	(6)	(7)	(8)
1. Konjombando	0	0	0
2. Yeraha	0	1	0
3. Wanggambi	0	0	0
4. Bamol II	0	2	0
5. Bamol I	0	1	0
6. Iromoro	0	1	0
7. Suam	0	1	0
8. Yamuka	0	0	0
9. Tabonji	0	2	0
Distrik Tabonji			

Sumber : BPS, Potensi Desa 2021

Tabel 6.1. Lanjutan

Desa/Kelurahan	Warung/Kedai Makanan	Hotel	Hostel/Motel/Losmen/Wisma
(1)	(9)	(10)	(11)
1. Konjombando	0	0	0
2. Yeraha	0	0	0
3. Wanggambi	0	0	0
4. Bamol II	0	0	0
5. Bamol I	0	0	0
6. Iromoro	0	0	0
7. Suam	0	0	0
8. Yamuka	0	0	0
9. Tabonji	0	0	0
Distrik Tabonji			

Sumber : BPS, Potensi Desa 2021

Tabel 6.2. Banyaknya Sarana Lembaga Keuangan yang Beroperasi Menurut Desa/Kelurahan dan Jenisnya di Distrik Tabonji, 2021

Desa/Kelurahan	Bank Umum Pemerintah	Bank Umum Swasta	Bank Perkreditan Rakyat
(1)	(2)	(3)	(4)
1. Konjombando	0	0	0
2. Yeraha	0	0	0
3. Wanggambi	0	0	0
4. Bamol II	0	0	0
5. Bamol I	0	0	0
6. Iromoro	0	0	0
7. Suam	0	0	0
8. Yamuka	0	0	0
9. Tabonji	0	0	0
Distrik Tabonji			

Sumber : BPS, Potensi Desa 2021

Tabel 6.3. Banyaknya Koperasi yang Masih Aktif Menurut Desa/Kelurahan dan Jenis Koperasi di Distrik Tabonji, 2021

Desa/Kelurahan	Koperasi Unit Desa (KUD)	Koperasi Industri Kecil dan Kerajinan Rakyat (Kopinkra)	Koperasi Simpan Pinjam (Kospin)	Koperasi Lainnya
(1)	(2)	(3)	(4)	(5)
1. Konjombando	0	0	0	0
2. Yeraha	0	0	0	0
3. Wanggambi	0	0	0	0
4. Bamol II	0	0	0	0
5. Bamol I	0	0	0	0
6. Iromoro	0	0	0	0
7. Suam	0	0	0	0
8. Yamuka	0	0	0	0
9. Tabonji	0	0	0	0
Distrik Tabonji				

Sumber : BPS, Potensi Desa 2021

DATA MENCERDASKAN BANGSA

ENLIGHTEN THE NATION



BPS Kabupaten Merauke

Jl. R.E. Martadinata No. 2 Merauke 99611

Telp./Fax : (0967) 321928

Email : bps9401@bps.go.id