

KECAMATAN
HALONG

DALAM ANGKA
2016

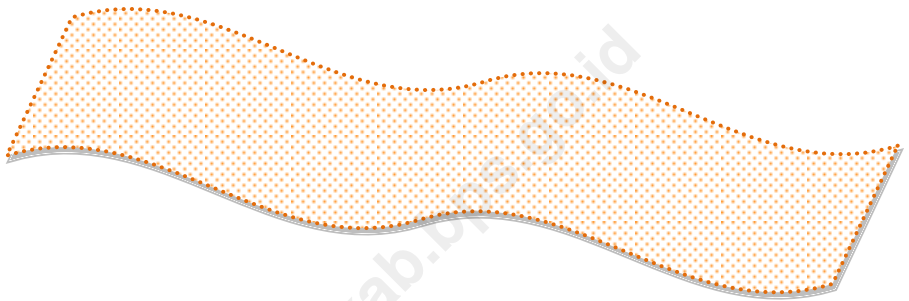

KECAMATAN HALONG
DALAM ANGKA
2016



**Kecamatan Halong Dalam Angka
Halong Subdistrict in Figures
2016**

No. Publikasi/Publication Number: 63110.16.11

Katalog/Catalog: 1102001.6311.060

Ukuran Buku/Book Size: 16,5 cm x 21,5 cm

Jumlah Halaman/Number of Pages: viii + 47 halaman /pages

Naskah/Manuscript:

Koordinator Statistik Kecamatan Halong
Subdistrict Statistics Coordinator of Halong

Gambar Kover oleh/Cover Designed by:

Badan Pusat Statistik Kabupaten Balangan
BPS-Statistics of Balangan Regency

Diterbitkan oleh/Published by:

© BPS Kabupaten Balangan/*BPS-Statistics of Balangan Regency*

Dicetak oleh/Printed by:

CV.Karya Bintang Musim

Dilarang mengumumkan, mendistribusikan, mengomunikasikan, dan/atau menggandakan sebagian atau seluruh isi buku ini untuk tujuan komersial tanpa izin tertulis dari Badan Pusat Statistik

Prohibited to announce, distribute, communicate, and/or copy part or all of this book for commercial purpose without permission from BPS-Statistics Indonesia

**KECAMATAN HALONG
DALAM PETA KABUPATEN BALANGAN
(Halong on the Balangan Map)**

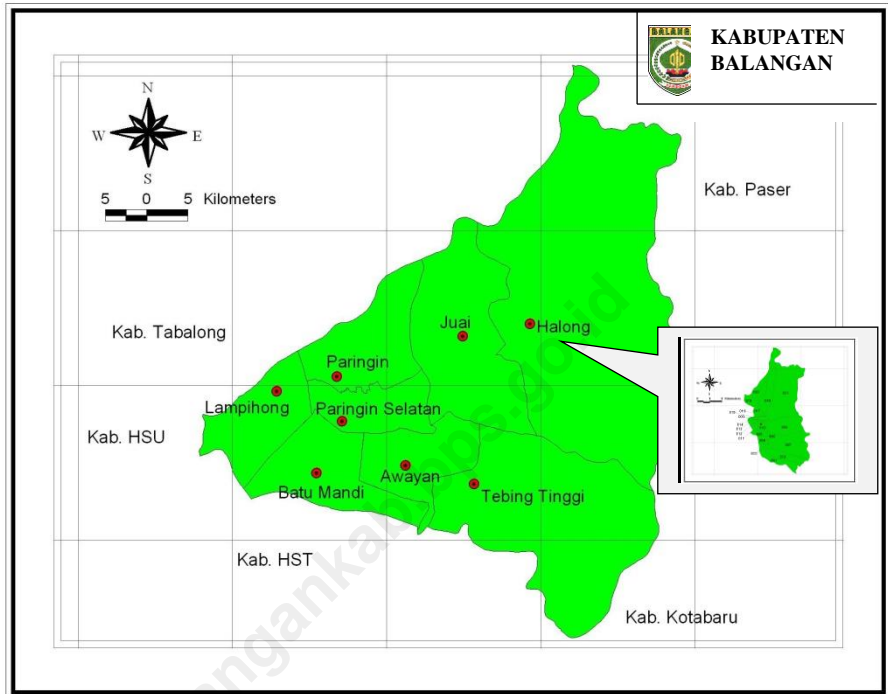

PETA WILAYAH KECAMATAN HALONG (Map of Halong)

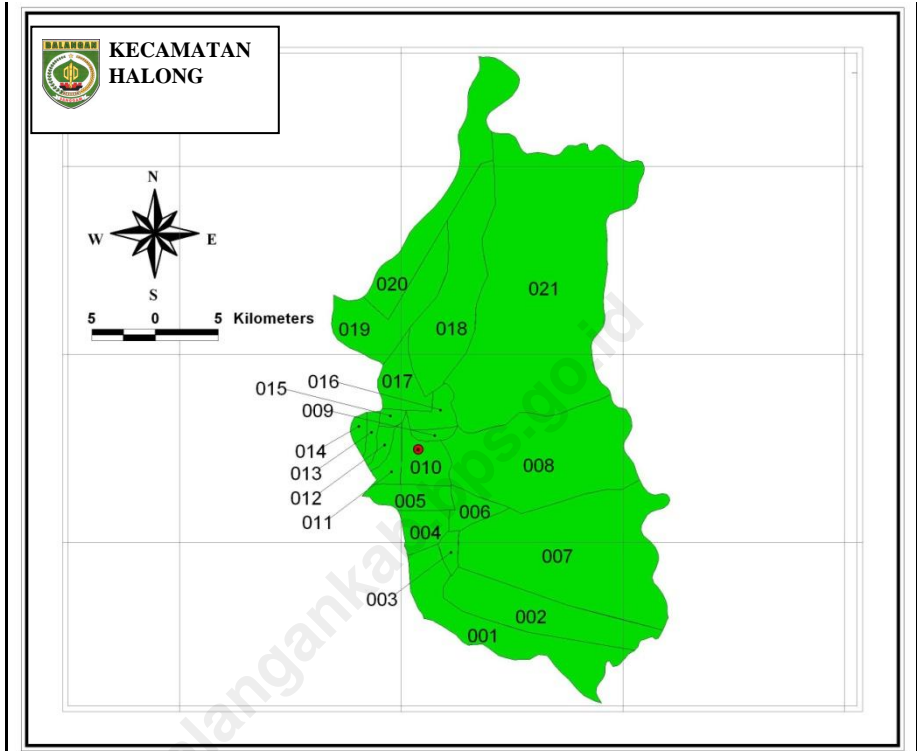

001. Binuang Santang
002. Marajai
003. Mauya
004. Mantuyan
005. Tabuan
006. Buntu Pilanduk

007. Uren
008. Mamantang
009. Kapul
010. Halong
011. Binjai Punggal

012. Baruh Panyambaran
013. Binju
014. Bangkal
015. Suryatama
016. Ha'uwai

017. Karya
018. Puyun
019. Gunung Riut
020. Liyu
021. Aniungan
022. Mamigang
023. Padang Raya
024. Sumber Agung



PEMERINTAH KABUPATEN BALANGAN KECAMATAN HALONG

KATA SAMBUTAN

Kami menyambut gembira dan bersyukur kepada Tuhan Yang Maha Kuasa dengan terbitnya buku "**Kecamatan Halong Dalam Angka Tahun 2016**" yang merupakan kegiatan rutin Koordinator Statistik Kecamatan Halong.

Saya berharap agar buku ini tidak hanya dapat dimanfaatkan untuk mengevaluasi hasil pembangunan, juga untuk menyusun perencanaan yang baik, sistematis, menyeluruh dan terpadu serta dapat menggambarkan berbagai hasil dan arah pembangunan yang akan diambil.

Kepada semua instansi pemerintah maupun swasta, saya minta agar senantiasa membantu kelancaran data yang diperlukan mengenai kegiatan masing-masing.

Semoga Tuhan Yang Maha Kuasa selalu memberi petunjuk serta kekuatan kepada kita dalam membangun kecamatan Halong yang kita cintai ini.

Halong, Oktober 2016
Camat Halong,

Drs.H.M.HASBI
NIP.196405101993121001



BADAN PUSAT STATISTIK KABUPATEN BALANGAN

Jl. Ahmad Yani Km 2,5 Paringin 71619

Telp. (0526) 2028202, Fax (0526) 2028201

E-mail: bps6311@gmail.com homepage: <http://balangankab.bps.go.id>

KATA PENGANTAR

Dengan memanjatkan puji dan syukur kehadirat Allah SWT, berkat taufik dan hidayah-Nya jualah kami dapat menyusun kembali buku "**Kecamatan Halong Dalam Angka Tahun 2016**". Publikasi yang disajikan secara berkala dalam bentuk angka dan tabulasi ini merupakan rangkuman kegiatan pembangunan yang telah dilaksanakan oleh Pemerintah Daerah, masyarakat, maupun pihak swasta selama tahun 2015.

Beragam data sudah diupayakan untuk menjawab tuntutan konsumen data, walaupun begitu tidak tertutup kemungkinan masih adanya data yang belum memenuhi kebutuhan konsumen. Oleh karena itu, kami mengharapkan kritik dan saran yang konstruktif dari berbagai pihak untuk penyempurnaan publikasi yang akan datang.

Buku ini diterbitkan atas kerjasama Koordinator Statistik Kecamatan (KSK) Halong dengan Pemerintah Kecamatan Halong serta dinas/instansi yang ada di wilayah kecamatan Halong, atas bantuannya kami ucapkan terima kasih.

Akhirnya, semoga penerbitan publikasi ini mendapatkan rahmat dari Allah SWT, dan bermanfaat bagi kita semua. Amin.

Halong, Oktober 2016
KSK Halong

Abdul Khair
NIP.19781228 200911 1 001

STRUKTUR ORGANISASI BPS KABUPATEN BALANGAN
ORGANIZATIONAL STRUCTURE OF BPS-STATISTICS OF BALANGAN

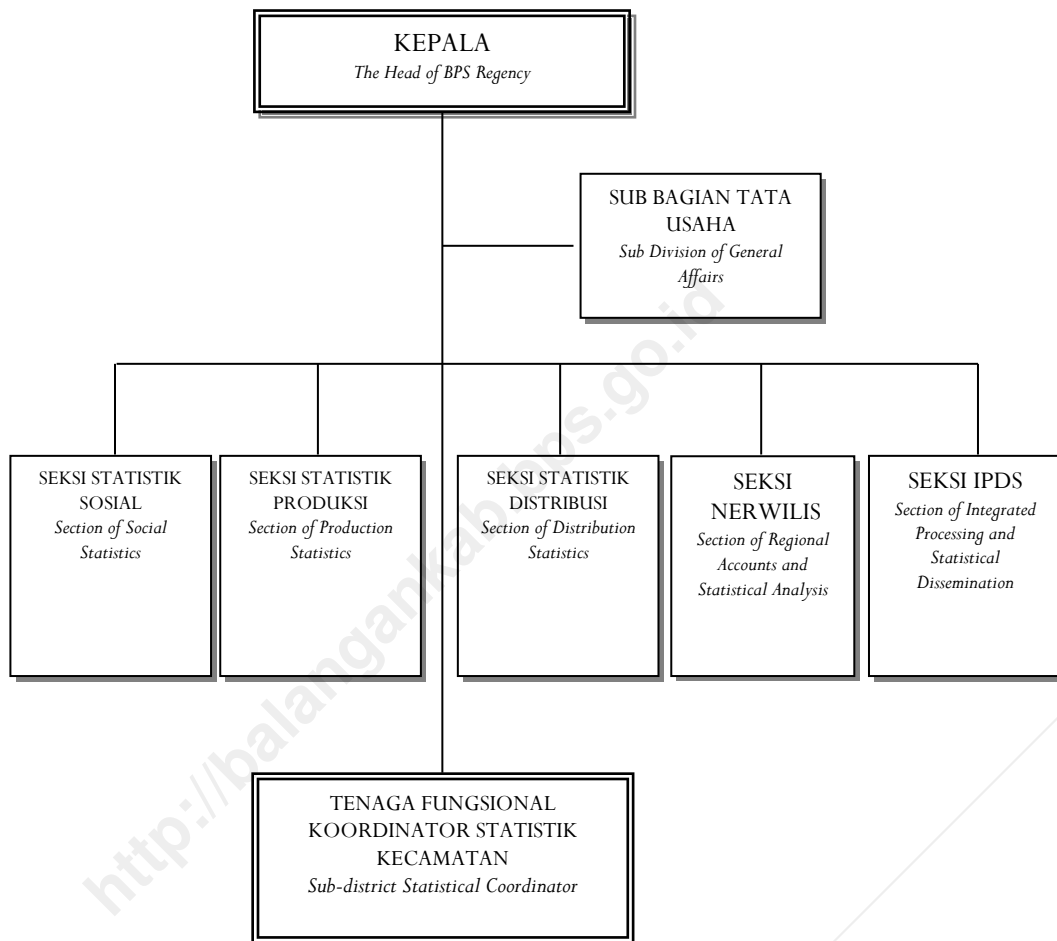

DAFTAR ISI

	Halaman
Kecamatan Halong dalam Peta Kabupaten Balangan	i
Peta Wilayah Kecamatan Halong.....	ii
Kata Sambutan.....	iii
Kata Pengantar.....	iv
Struktur Organisasi BPS Kabupaten Balangan.....	v
Daftar Isi	vi
Penjelasan Umum.....	vii
RINGKASAN EKSEKUTIF.....	1
BAB I. GEOGRAFI.....	7
BAB II. PEMERINTAHAN.....	12
BAB III. PENDUDUK.....	14
BAB IV. SOSIAL	
4.1. Pendidikan.....	18
4.2. Kesehatan dan Keluarga Berencana.....	22
4.3. Agama.....	31
BAB V. PERTANIAN	
5.1. Tanaman Bahan Makanan.....	33
5.2. Tanaman Perkebunan.....	39
5.3. Peternakan.....	40
5.4. Perikanan.....	41
BAB VI. KOPERASI, PERTAMBANGAN, DAN ENERGI	
6.1. Koperasi.....	43
6.2. Pertambangan dan Energi.....	44
BAB VII. PERHUBUNGAN.....	46
BAB VIII. PENDAPATAN DAERAH.....	47

PENJELASAN UMUM

1. **Penduduk** adalah semua orang yang berdomisili di wilayah geografis RI selama 6 bulan atau lebih dan atau mereka yang berdomisili kurang dari 6 bulan tetapi bertujuan menetap.
2. **Kepadatan penduduk** adalah banyaknya penduduk per km².
3. **Rasio Jenis Kelamin** adalah perbandingan antara banyaknya penduduk laki-laki dengan banyaknya penduduk perempuan pada suatu daerah dalam waktu tertentu. Biasanya dinyatakan dengan banyaknya penduduk laki-laki untuk 100 penduduk perempuan.
4. **Rumah Tangga** adalah seseorang atau sekelompok orang yang mendiami sebagian atau seluruh bangunan fisik/sensus, dan biasanya tinggal bersama atau makan dari satu dapur. Yang dimaksud makan dari satu dapur adalah jika pengurusan kebutuhan sehari-harinya dikelola bersama-sama menjadi satu.
5. **Luas Desa** mencakup seluruh wilayah desa/kelurahan baik yang dihuni penduduk maupun tidak. Termasuk di sini adalah tanah kering, sawah, pegunungan, rawa, kali, tanah bangunan, dan sebagainya. Pencatatan dilakukan dalam kilometer persegi dua angka dibelakang koma.
6. **Padi sawah** adalah padi yang ditanam di lahan sawah. Padi ladang adalah padi yang ditanam di tegalan/kebun/ladang atau huma.
7. **Perkebunan rakyat** adalah usaha perkebunan di luar batasan perkebunan besar. Perkebunan besar adalah usaha perkebunan yang dilakukan oleh badan usaha atau badan hukum di atas tanah negara yang mendapat izin usaha dari instansi yang berwenang.
8. **Jalan** adalah jalan dalam bentuk apapun yang terbuka untuk lalu lintas kendaraan umum.

LETAK GEOGRAFIS GEOGRAPHICAL LOCATION

Kecamatan Halong terletak pada Koordinat 02°01'37" sampai dengan 02°35'58" Lintang Selatan dan pada 114°50'24" sampai dengan 115°50'24" Bujur Timur.

Halong is located between 02°01'37" and 02°35'58" South Latitude, and from 114°50'24" to 115°50'24" East Longitude.

Batas Wilayah/The Borders of Halong:

- ❑ Sebelah Utara/*To the North*: Kabupaten Tabalong;
- ❑ Sebelah Timur/*To the East*: Kabupaten Paser Propinsi Kalimantan Timur dan Kabupaten Kota Baru;
- ❑ Sebelah Selatan/*To the South*: Kecamatan Tebing Tinggi;
- ❑ Sebelah Barat/*To the West*: Kecamatan Juai.

Luas Wilayah: 659,84 km²

RINGKASAN EKSEKUTIF EXECUTIVE SUMMARY

Keadaan Geografis

Kecamatan Halong berbatasan dengan Kabupaten Tabalong (sebelah utara), sebelah Timur Kabupaten Paser Propinsi Kalimantan Timur dan Kabupaten Kota Baru, sebelah Selatan berbatasan dengan Kecamatan Tebing Tinggi, dan sebelah Barat berbatasan dengan Kecamatan Juai.

Secara geografis, Kecamatan Halong terletak pada lingkup koordinat $2^{\circ}01'37''$ sampai dengan $2^{\circ}35'58''$ Lintang Selatan dan $114^{\circ}50'24''$ sampai dengan $115^{\circ}50'24''$ Bujur Timur. Luas Wilayah Kecamatan Halong adalah yang terluas se-kabupaten Balangan, yaitu seluas $659,84 \text{ km}^2$ atau 35 persen dari luas wilayah Balangan.

Gambar/Figure 1
Persentase Luas Wilayah Balangan Menurut Kecamatan
Percentage of Balangan Area by District

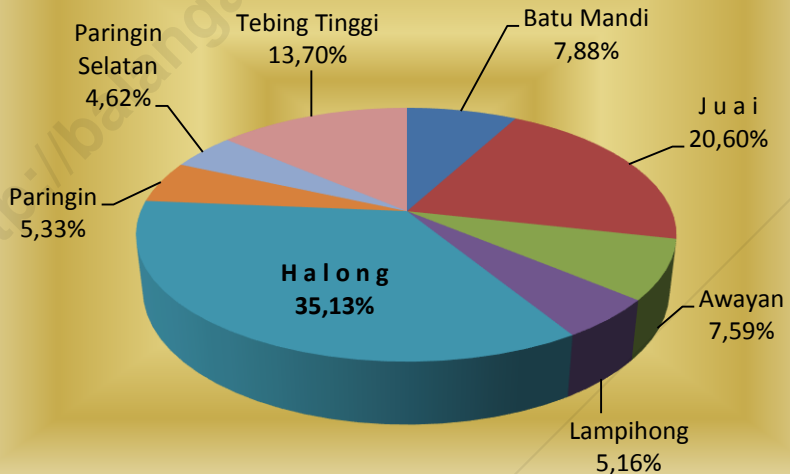

Tata Guna Tanah

Luas wilayah Kecamatan Halong menurut kelas lereng/kemiringan dibagi dalam enam kelompok kemiringan. Kemiringan 0-2 % seluas 52.406 Ha, 2-8 % seluas 86 Ha, 8-15 % seluas 130 Ha, 15-25 % seluas 120 Ha, 25-40 % seluas 201 Ha dan >40 % seluas 12.401 Ha. Luas wilayah Kecamatan Halong menurut kelas ketinggian dari permukaan laut terbagi dalam empat kelompok, 7-25 M seluas 6.230 Ha, 25-100 M seluas 18.802 Ha, 100-500 M seluas 33.450 Ha dan ketinggian >500 M seluas 7.502 Ha.

Dari segi penggunaan tanah terlihat bahwa alang-alang seluas 3.020 Ha, kebun karet seluas 5.279 Ha, hutan rawa seluas 71.606 Ha, untuk persawahan seluas 692 Ha, Tegalan 1.616 Ha, tambang 1.750 Ha, sedangkan yang digunakan untuk perkampungan hanya seluas 646 Ha.

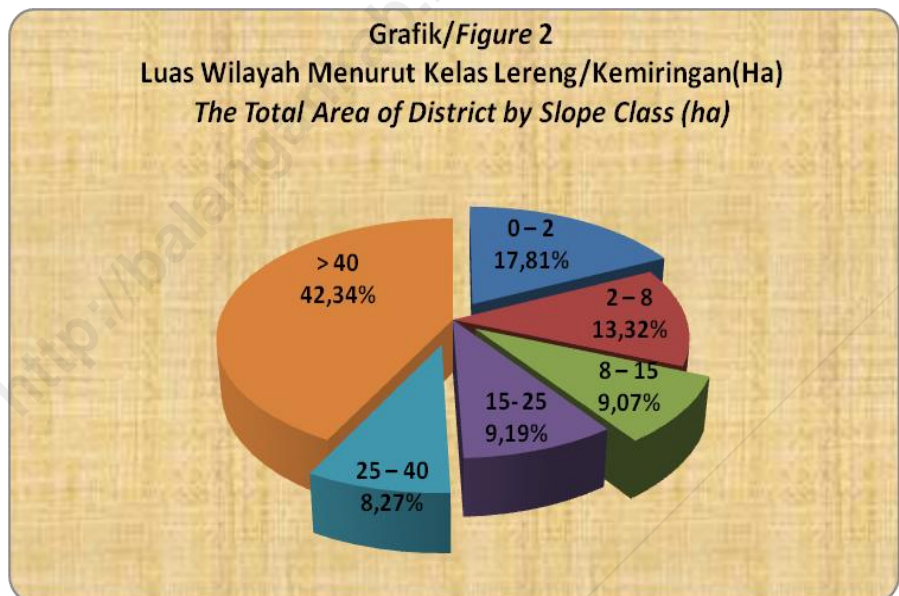

Curah Hujan

Curah hujan di suatu tempat antara lain dipengaruhi oleh keadaan iklim dan perputaran arus udara. Oleh karena itu, jumlah curah hujan beragam menurut bulan dan letak stasiun pengamat. Di kecamatan Halong, berdasarkan Stasiun Pengamatan Juai, rata-rata curah hujan selama tahun 2014 adalah 12,64 mm/hari dengan jumlah hari hujan berkisar antara 1 (bulan Juli dan Oktober) sampai 21 hari (bulan Januari).

Administrasi

Kecamatan Halong terdiri dari 24 desa. Daerah yang paling luas adalah desa Aniungan mencapai 10,46 persen atau 69,00 km², dan desa yang mempunyai luas terkecil yaitu Desa Baruh Panyambaran luasnya hanya 1,53 persen atau 10,10 km². Dari jumlah desa yang ada terbagi atas dua klasifikasi, yaitu Desa Swakarya sebanyak 13 desa dan Desa Swasembada sebanyak 11 desa.



Penduduk

Berdasarkan proyeksi penduduk, jumlah penduduk Kecamatan Halong pada pertengahan tahun 2015 adalah 20.599 orang, mencakup sebanyak 10.464 laki-laki dan 10.135 perempuan yang ada di 24 desa. Jumlah penduduk 2015 mengalami pertumbuhan sebesar 1,89 persen dibanding tahun sebelumnya.

a. Kepadatan Penduduk

Kecamatan terluas di Kabupaten Balangan ini memiliki kepadatan penduduk (*population density*) 31 jiwa per km², lebih rendah dibandingkan kepadatan rata-rata Kabupaten Balangan yang berkisar 65 jiwa per km².

b. Rasio Jenis Kelamin

Rasio Jenis Kelamin adalah perbandingan banyaknya penduduk laki-laki dengan banyak penduduk perempuan di suatu daerah dalam kurun waktu tertentu. Pada tahun 2015 rasio jenis kelamin (*sex ratio*) penduduk Halong adalah 103. Hal ini berarti jumlah penduduk laki-laki 3 persen lebih besar dari jumlah penduduk perempuan.

Grafik / Figure 4
Jumlah Penduduk Dirinci Tiap Desa, 2015
Number of Population By Village, 2015

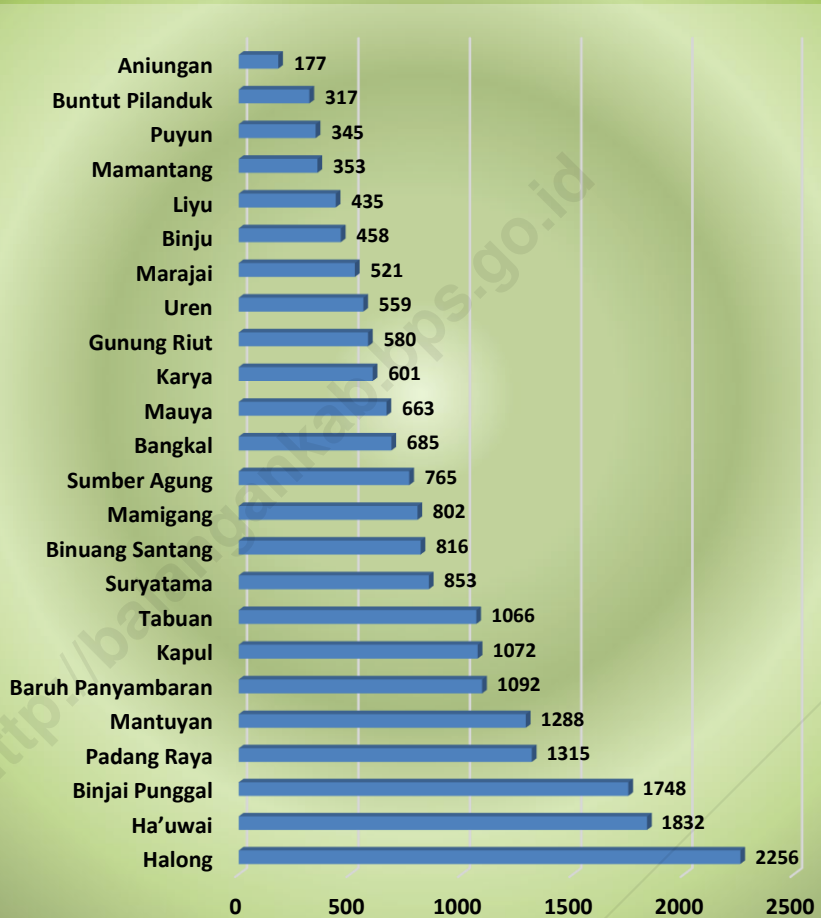

Grafik / Figure 5
Rasio Jenis Kelamin Dirinci Tiap Desa, 2015
Sex Ratio By Village, 2015

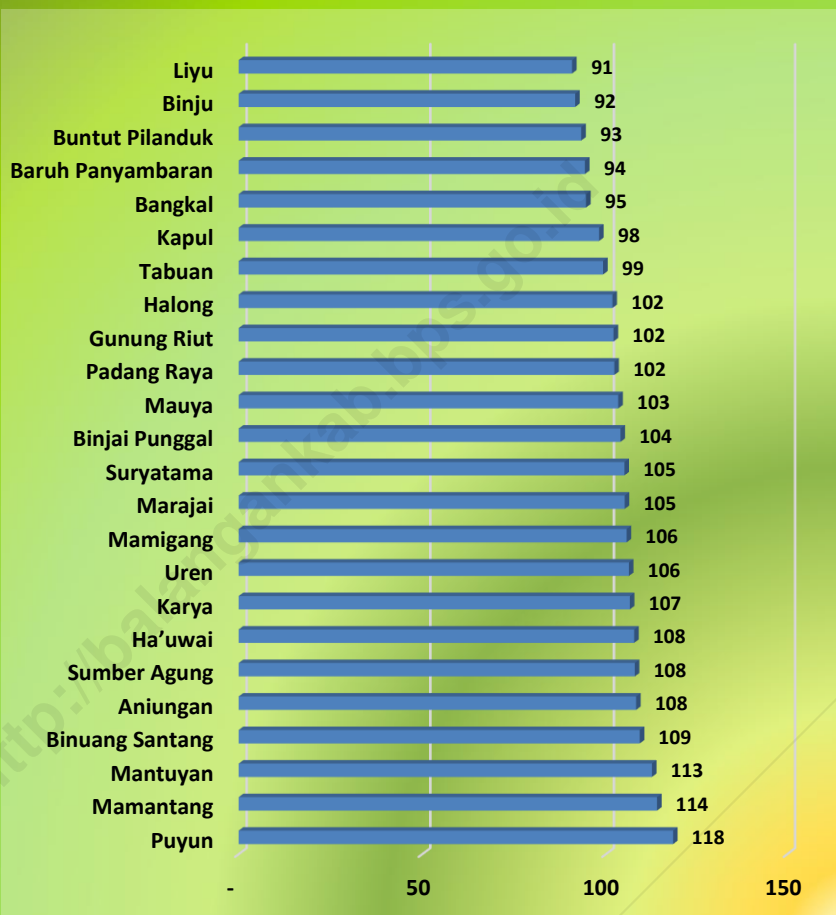

TABEL/TABLE I.1
LUAS WILAYAH TIAP DESA
The Total Area of Halong by Village

Kecamatan <i>District</i>	Luas Daerah (Km ²) <i>Area (Sq Km)</i>	Persentase dari Luas Kecamatan <i>Percentage</i>
(1)	(2)	(3)
01. Binuang Santang	55,16	8,36
02. Marajai	60,00	9,09
03. Mauya	21,55	3,27
04. Mantuyan	23,60	3,58
05. Tabuan	20,15	3,05
06. Buntu Pilanduk	22,70	3,44
07. Uren	66,63	10,10
08. Mamantang	63,00	9,55
09. Kapul	19,00	2,88
10. Halong	20,00	3,03
11. Binjai Punggal	20,73	3,14
12. Baruh Panyambaran	10,10	1,53
13. Binju	16,60	2,52
14. Bangkal	15,95	2,42
15. Suryatama	12,55	1,90
16. Ha'uwai	51,00	7,73
17. Karya	20,95	3,18
18. Puyun	20,66	3,13
19. Gunung Riut	26,00	3,94
20. Liyu	24,50	3,71
21. Aniungan	69,00	10,46
22. Mamigang	-	-
23. Padang Raya	-	-
24. Sumber Agung	-	-
Halong	659,84	100,00

SUMBER: BADAN PUSAT STATISTIK KABUPATEN BALANGAN
 SOURCE: BPS - STATISTICS OF BALANGAN REGENCY

TABEL/TABLE 1.2
LUAS WILAYAH MENURUT KELAS LERENG/KEMIRINGAN
 (dalam Ha)
The Total Area of District by Slope Class (ha)

Kelas Lereng/Kemiringan <i>Slope Class</i> (%)	Luas Daerah (Ha) <i>Area (ha)</i>	Persentase dari Luas Kecamatan <i>Percentage</i>
(1)	(2)	(3)
0 – 2	52 406	79,42
2 – 8	86	0,13
8 – 15	130	0,20
15- 25	120	0,18
25 – 40	201	0,30
> 40	13 041	19,76
Halong	65 984	100,00

SUMBER: BADAN PERTANAHAN NASIONAL KABUPATEN BALANGAN
 SOURCE: LAND AND TERRITORIAL DEPARTMENT OF BALANGAN REGENCY OF
 BALANGAN REGENCY

TABEL/TABLE 1.3
LUAS WILAYAH MENURUT KELAS KETINGGIAN
DARI PERMUKAAN LAUT (dalam Ha)
The Total Area of District by Attitude Class (ha)

Kelas Ketinggian <i>Attitude Class (M)</i>	Luas Daerah (Ha) <i>Area (ha)</i>	Persentase dari Luas Kecamatan <i>Percentage</i>
(1)	(2)	(3)
0 – 7	-	0,00
7 – 25	6 230	9,44
25 – 100	18 802	28,49
100 - 500	33 450	50,69
> 500	7 502	11,37
Halong	65 984	100,00

SUMBER: BADAN PERTANAHAN NASIONAL KABUPATEN BALANGAN
 SOURCE: LAND AND TERRITORIAL DEPARTMENT OF BALANGAN REGENCY OF
 BALANGAN REGENCY

TABEL/TABLE I.4
LUAS PENGGUNAAN TANAH TIAP KECAMATAN
The Total Area of District by Land Use
TAHUN/Year 2008 *)

Penggunaan Tanah <i>Land Use</i>	Luas (Ha) <i>Area (ha)</i>	Persentase <i>Percentage</i>
(1)	(2)	(3)
1. Kampung	646	0,76
2. Sawah	692	0,81
3. Tegalan	1.616	1,89
4. Kebun Campuran	586	0,69
5. Kebun Karet	5.279	6,19
6. Belukar/Alang-alang	3.020	3,54
7. Hutan Rawa	71.606	83,90
8. Tambang	1.750	2,05
9. Tanah Rusak	-	0,00
10. Lain-lain	155	0,18
Halong	85.350	100,00

*) Data tahun 2009 - 2015 Tidak Tersedia

SUMBER: BADAN PERTANAHAN NASIONAL KABUPATEN BALANGAN
 SOURCE: LAND AND TERRITORIAL DEPARTMENT OF BALANGAN REGENCY OF
 BALANGAN REGENCY

TABEL/TABLE 1.5
CURAH HUJAN DAN HARI HUJAN TIAP BULAN
STASIUN PENGAMATAN JUAI
Monthly Rainfalls and Rain Days Based on Jui Station
TAHUN/Year 2015

Bulan Month	Jumlah Curah Hujan Number of Rainfalls (mm)	Jumlah Hari Hujan Number of Rain days	Rata-rata Curah Hujan/Hari Average of Rainfall
(1)	(2)	(3)	(4)
1. Januari/January	287,0	21	13,67
2. Februari/February	173,0	10	17,30
3. Maret/March	241,0	14	17,21
4. April/April	192,0	13	14,77
5. Mei/May	65,0	4	16,25
6. Juni/June	110,5	9	12,28
7. Juli/July	8,0	1	8,00
8. Agustus/August	0	3	0,00
9. September/September	28,0	2	14,00
10. Oktober/October	0	1	0,00
11. November/November	197,0	13	15,15
12. Desember/December	346,0	15	23,10
Rata-rata/Average	137,3	8,83	12,64

SUMBER: DINAS PERTANIAN, TANAMAN PANGAN, HORTIKULTURA, PETERNAKAN, DAN PERIKANAN KABUPATEN BALANGAN

SOURCE: AGRICULTURE, FOOD CROPS, HORTICULTURE, ANIMAL HUSBANDRY, AND FISHERY SERVICE OF BALANGAN REGENCY

TABEL/TABLE II.1
NAMA-NAMA DESA MENURUT KLASIFIKASI DESA
DAN KLASIFIKASI LKMD
Village Classification
TAHUN/Year 2015

D e s a <i>Village</i>	Klasifikasi Desa <i>Village Classification</i>
(1)	(2)
01. Binuang Santang	Swakarya
02. Marajai	Swakarya
03. Mauya	Swakarya
04. Mantuyan	Swakarya
05. Tabuan	Swasembada
06. Buntu Pilanduk	Swakarya
07. Uren	Swasembada
08. Mamantang	Swasembada
09. Kapul	Swasembada
10. Halong	Swasembada
11. Binjai Punggal	Swasembada
12. Baruh Panyambaran	Swasembada
13. Binju	Swasembada
14. Bangkal	Swasembada
15. Suryatama	Swasembada
16. Ha'uwai	Swasembada
17. Karya	Swakarya
18. Puyun	Swakarya
19. Gunung Riut	Swakarya
20. Liyu	Swakarya
21. Aniungan	Swakarya
22. Mamigang	Swakarya
23. Padang Raya	Swakarya
24. Sumber Agung	Swakarya

Keterangan: *Sama dengan tahun 2013
 SUMBER: KASI PMD KECAMATAN HALONG

TABEL/TABLE II.2
BANYAKNYA RUKUN TETANGGA DIRINCI TIAP DESA
Number of Neighbor Group by Village
TAHUN/Year 2015

D e s a <i>Village</i>	Rukun Tetangga (RT)	Jumlah Kepala Keluarga (KK)
(1)	(2)	(3)
01. Binuang Santang	3	152
02. Marajai	3	88
03. Mauya	3	191
04. Mantuyan	5	245
05. Tabuan	4	132
06. Buntu Pilanduk	2	57
07. Uren	13	134
08. Mamantang	3	98
09. Kapul	4	204
10. Halong	9	446
11. Binjai Punggal	5	254
12. Baruh Panyambaran	3	188
13. Binju	2	81
14. Bangkal	3	152
15. Suryatama	11	165
16. Ha'uwai	10	399
17. Karya	3	137
18. Puyun	2	54
19. Gunung Riut	4	138
20. Liyu	4	83
21. Aniungan	3	35
22. Mamigang	4	136
23. Pandang Raya	3	269
24. Sumber Agung	4	150
J u m l a h	110	3988

SUMBER: KEPALA DESA

TABEL/TABLE III.1
BANYAKNYA KEPALA KELUARGA, PENDUDUK DAN RATA-RATA
JIWA PER KELUARGA TIAP DESA
Number of Head of Family, Population, and Average Population per Family by
Village
TAHUN/ Year 2015

Desa/Kelurahan <i>Village</i>	Kepala Keluarga <i>Head of Family</i>	Jumlah penduduk <i>Population</i>	Rata-rata Jiwa/ Keluarga <i>Average</i> <i>Population per</i> <i>Family</i>
(1)	(2)	(3)	(4)
1. Binuang Santang	194	816	4
2. Marajai	162	521	3
3. Mauya	189	663	3
4. Mantuyan	177	1 288	7
5. Tabuan	146	1 066	7
6. Buntut Pilanduk	126	317	2
7. Uren	196	559	6
8. Mamantang	236	353	1
9. Kapul	177	1 072	5
10. Halong	192	2 256	19
11. Binjai Punggal	177	1 748	9
12. Baruh Panyambaran	138	1 092	7
13. Binju	145	458	3
14. Bangkal	221	685	3
15. Suryatama	165	853	9
16. Ha'uwai	125	1 832	14
17. Karya	118	601	5
18. Puyun	268	345	1
19. Gunung Riut	155	580	3
20. Liyu	177	435	2
21. Aniungan	169	177	1
22. Mamigang	300	802	-
23. Padang Raya	415	1 315	-
24. Sumber Agung	235	765	-
Halong	6 544	20 599	3

SUMBER: LURAH/ KEPALA DESA; PROYEKSI PENDUDUK, ANGKA SEMENTARA

TABEL/TABLE III.2
LUAS WILAYAH, BANYAKNYA PENDUDUK DAN KEPADATAN
PENDUDUK TIAP DESA
Total Area, Number of Population, and Population Density by Village
TAHUN/ Year 2015

Desa/Kelurahan <i>Village</i>	Luas Desa (Km ²) <i>Village Area</i> (Sq Km)	Jumlah penduduk <i>Population</i>	Kepadatan Penduduk per Km ² <i>Population Density</i>
(1)	(2)	(3)	(4)
1. Binuang Santang	55,16	816	15
2. Marajai	60,00	521	9
3. Mauya	21,55	663	31
4. Mantuyan	23,60	1 288	55
5. Tabuan	20,15	1 066	53
6. Buntut Pilanduk	22,70	317	14
7. Uren	66,63	559	8
8. Mamantang	63,00	353	6
9. Kapul	19,00	1 072	56
10. Halong	20,00	2 256	113
11. Binjai Punggal	20,73	1 748	84
12. Baruh Panyambaran	10,10	1 092	108
13. Binju	16,60	458	28
14. Bangkal	15,95	685	43
15. Suryatama	12,55	853	68
16. Ha'uwai	51,00	1 832	36
17. Karya	20,95	601	29
18. Puyun	20,66	345	17
19. Gunung Riut	26,00	580	22
20. Liyu	24,50	435	18
21. Aniungan	69,00	177	3
22. Mamigang	**	802	**
23. Padang Raya	**	1 315	**
24. Sumber Agung	**	765	**
Halong	659,84	20 599	31

SUMBER: PROYEKSI PENDUDUK, ANGKA SEMENTARA

TABEL/TABLE III.3
BANYAKNYA PENDUDUK MENURUT JENIS KELAMIN DIRINCI TIAP DESA
Number of Population by Village and Sex
TAHUN/ Year 2015

Desa/Kelurahan <i>Village</i>	Laki-laki <i>Male</i>	Perempuan <i>Female</i>	Jumlah <i>Total</i>	Rasio Jenis Kelamin <i>Sex Ratio</i>
(1)	(2)	(3)	(4)	(5)
1. Binuang Santang	426	390	816	109
2. Marajai	267	254	521	104
3. Mauya	337	326	663	103
4. Mantuyan	682	606	1 288	113
5. Tabuan	531	535	1 066	99
6. Buntut Pilanduk	153	164	317	94
7. Uren	288	271	559	106
8. Mamantang	188	165	353	114
9. Kapul	531	541	1 072	98
10. Halong	1 138	1 118	2 256	102
11. Binjai Punggal	891	857	1 748	104
12. Baruh Panyambaran	530	562	1 092	94
13. Binju	219	239	458	92
14. Bangkal	333	352	685	95
15. Suryatama	437	416	853	105
16. Ha'uwai	950	882	1 832	108
17. Karya	310	291	601	105
18. Puyun	187	158	345	118
19. Gunung Riut	293	287	580	102
20. Liyu	207	228	435	91
21. Aniungan	92	85	177	108
22. Mamigang	412	390	802	106
23. Padang Raya	665	650	1 315	102
24. Sumber Agung	397	368	765	108
Halong	10 464	10 135	20 599	103

SUMBER: PROYEKSI PENDUDUK, ANGKA SEMENTARA

TABEL/TABLE III.4
JUMLAH PENDUDUK MENURUT KEWARNEGARAAN TIAP DESA
Number of Population by Status of Citizens
TAHUN/Year 2015

Desa/Kelurahan <i>Village</i>	Warga Negara Indonesia <i>Indonesian</i>	Warga Negara Asing <i>Foreigners</i>	Jumlah Penduduk (orang) <i>Number of Population</i>
(1)	(2)	(3)	(4)
1. Binuang Santang	816	-	816
2. Marajai	521	-	521
3. Mauya	663	-	663
4. Mantuyan	1 288	-	1 288
5. Tabuan	1 066	-	1 066
6. Buntut Pilanduk	317	-	317
7. Uren	559	-	559
8. Mamantang	353	-	353
9. Kapul	1 072	-	1 072
10. Halong	2 256	-	2 256
11. Binjai Punggal	1 748	-	1 748
12. Baruh Panyambaran	1 092	-	1 092
13. Binju	458	-	458
14. Bangkal	685	-	685
15. Suryatama	853	-	853
16. Ha'uwai	1 832	-	1 832
17. Karya	601	-	601
18. Puyun	345	-	345
19. Gunung Riut	580	-	580
20. Liyu	435	-	435
21. Aniungan	177	-	177
22. Mamigang	802	-	802
23. Padang Raya	1 315	-	1 315
24. Sumber Agung	765	-	765
Halong	20 599	-	20 599

SUMBER: PROYEKSI PENDUDUK, ANGKA SEMENTARA

TABEL/TABLE IV.1.1
BANYAKNYA SEKOLAH, GURU, DAN MURID
TAMAN KANAK-KANAK NEGERI DAN SWASTA DIRINCI TIAP DESA
Number of State Kindergarten Schools, Teachers, and Pupils
TAHUN/Year 2015

Desa Village	Banyaknya/Number of		
	Sekolah Schools	Guru Teachers	Murid Pupils
(1)	(2)	(3)	(4)
01. Binuang Santang	-	-	-
02. Marajai	-	-	-
03. Mauya	-	-	-
04. Mantuyan	1	3	43
05. Tabuan	1	3	42
06. Buntu Pilanduk	-	-	-
07. Uren	1	2	29
08. Mamantang	-	-	-
09. Kapul	1	2	37
10. Halong	1	8	105
11. Binjai Punggal	2	7	64
12. Baruh Panyambaran	1	3	41
13. Binju	1	3	21
14. Bangkal	1	4	28
15. Suryatama	1	3	37
16. Ha'uwai	2	6	54
17. Karya	-	-	-
18. Puyun	1	3	34
19. Gunung Riut	1	4	42
20. Liyu	-	-	-
21. Aniungan	-	-	-
22. Mamigang	-	-	-
23. Padang Raya	1	5	68
24. Sumber Agung	1	5	30
J u m l a h/Total	17	61	675

SUMBER: UPT DINAS PENDIDIKAN KECAMATAN HALONG

TABEL/TABLE IV.1.2
BANYAKNYA SEKOLAH, GURU, DAN MURID
SEKOLAH DASAR NEGERI DIRINCI TIAP DESA
Number of Primary Schools, Teachers, and Pupils
TAHUN/Year 2015

Desa Village	Banyaknya/Number of		
	Sekolah Schools	Guru Teachers	Murid Pupils
(1)	(2)	(3)	(4)
01. Binuang Santang	1	9	52
02. Marajai	-	-	-
03. Mauya	1	11	102
04. Mantuyan	1	11	124
05. Tabuan	1	19	113
06. Buntu Pilanduk	1	10	47
07. Uren	1	12	74
08. Mamantang	1	10	32
09. Kapul	1	11	117
10. Halong	2	20	312
11. Binjai Punggal	2	19	165
12. Baruh Panyambaran	1	9	118
13. Binju	1	9	68
14. Bangkal	1	9	59
15. Suryatama	-	-	-
16. Ha'uwai	2	22	172
17. Karya	-	-	-
18. Puyun	1	10	117
19. Gunung Riut	2	19	77
20. Liyu	-	-	-
21. Aniungan	1	9	17
22. Mamigang	-	-	-
23. Padang Raya	1	11	147
24. Sumber Agung	1	9	49
Jumlah/Total	23	239	1 962

SUMBER: UPT DINAS PENDIDIKAN KECAMATAN HALONG

TABEL/TABLE IV.1.3
BANYAKNYA SEKOLAH, GURU, DAN MURID
SLTP NEGERI DIRINCI TIAP DESA
Number of Junior High Schools, Teachers, and Pupils
TAHUN/Year 2015

Desa Village	Banyaknya/Number of		
	Sekolah Schools	Guru Teachers	Murid Pupils
(1)	(2)	(3)	(4)
01. Bnuang Santang	-	-	-
02. Marajai	-	-	-
03. Mauya	-	-	-
04. Mantuyan	-	-	-
05. Tabuan	1	15	87
06. Buntu Pilanduk	-	-	-
07. Uren	1	17	163
08. Mamantang	1	6	12
09. Kapul	-	-	-
10. Halong	1	21	184
11. Binjai Punggal	1	24	230
12. Baruh Panyambaran	-	-	-
13. Binju	-	-	-
14. Bangkal	-	-	-
15. Suryatama	1	10	73
16. Ha'uwai	-	-	-
17. Karya	-	-	-
18. Puyun	-	-	-
19. Gunung Riut	1	11	72
20. Liyu	-	-	-
21. Aniungan	-	-	-
22. Mamigang	-	-	-
23. Padang Raya	-	-	-
24. Sumber Agung	-	-	-
Jumlah	7	104	821

SUMBER: UPT DINAS PENDIDIKAN KECAMATAN HALONG

TABEL/TABLE IV.1.4
BANYAKNYA SEKOLAH, GURU, DAN MURID
SLTA NEGERI DIRINCI TIAP DESA
Number of Senior High Schools, Teachers, and Pupils
TAHUN/Year 2015

Desa Village	Banyaknya/Number of		
	Sekolah Schools	Guru Teachers	Murid Pupils
(1)	(2)	(3)	(4)
01. Binuang Santang	-	-	-
02. Marajai	-	-	-
03. Mauya	-	-	-
04. Mantuyan	-	-	-
05. Tabuan	-	-	-
06. Buntu Pilanduk	-	-	-
07. Uren	1	13	71
08. Mamantang	-	-	-
09. Kapul	-	-	-
10. Halong	1	17	108
11. Binjai Punggal	1	20	151
12. Baruh Panyambaran	-	-	-
13. Binju	-	-	-
14. Bangkal	-	-	-
15. Suryatama	-	-	-
16. Ha'uwai	-	-	-
17. Karya	-	-	-
18. Puyun	-	-	-
19. Gunung Riut	-	-	-
20. Liyu	-	-	-
21. Aniungan	-	-	-
22. Mamigang	-	-	-
23. Padang Raya	-	-	-
24. Sumber Agung	-	-	-
Jumlah	3	50	330

SUMBER: UPT DINAS PENDIDIKAN KECAMATAN HALONG

TABEL/TABLE IV.2.1
BANYAKNYA RUMAH SAKIT, PUSKESMAS,
DAN PUSKESMAS PEMBANTU TIAP DESA
TAHUN/Year 2015

D e s a <i>Village</i>	Rumah Sakit <i>Hospital</i>	Puskesmas <i>Public Health Centres</i>	Puskesmas Pembantu <i>Public Health Sub-Centres</i>
(1)	(2)	(3)	(4)
01. Binuang Santang	-	-	-
02. Marajai	-	-	-
03. Mauya	-	-	-
04. Mantuyan	-	-	-
05. Tabuan	-	-	1
06. Buntu Pilanduk	-	-	-
07. Uren	-	1	-
08. Mamantang	-	-	-
09. Kapul	-	-	-
10. Halong	-	1	-
11. Binjai Punggal	-	-	-
12. Baruh Panyambaran	-	-	-
13. Binju	-	-	1
14. Bangkal	-	-	-
15. Suryatama	-	-	1
16. Ha'uwai	-	-	1
17. Karya	-	-	-
18. Puyun	-	-	-
19. Gunung Riut	-	-	1
20. Liyu	-	-	-
21. Aniungan	-	-	-
22. Mamigang	-	-	-
23. Padang Raya	-	-	-
24. Sumber Agung	-	-	-
J u m l a h/Total	-	2	5

SUMBER: PUSKESMAS KECAMATAN HALONG

TABEL/TABLE IV.2.2
BANYAKNYA POSKESDES, BKIA, KLINIK KB,
DAN POSYANDU TIAP DESA
TAHUN/Year 2015

Desa <i>Village</i>	Poskesdes	BKIA	Klinik KB	Posyandu/ PKBD
(1)	(2)	(3)	(4)	(5)
01. Binuang Santang	1	-	-	1
02. Marajai	-	-	-	1
03. Mauya	1	-	-	1
04. Mantuyan	1	-	-	2
05. Tabuan	1	-	1	1
06. Buntu Pilanduk	1	-	-	1
07. Uren	1	-	1	2
08. Mamantang	1	-	-	1
09. Kapul	1	-	-	1
10. Halong	-	-	1	4
11. Binjai Punggal	1	-	-	2
12. Baruh Panyambaran	1	-	-	1
13. Binju	1	-	-	1
14. Bangkal	1	-	-	1
15. Suryatama	1	-	-	1
16. Ha'uwai	1	-	-	1
17. Karya	1	-	-	1
18. Puyun	1	-	-	1
19. Gunung Riut	1	-	-	1
20. Liyu	1	-	-	1
21. Aniungan	1	-	-	1
22. Mamigang	-	-	-	1
23. Padang Raya	-	-	-	1
24. Sumber Agung	1	-	-	1
J u m l a h/Total	20	-	3	30

SUMBER: PUSKESMAS KECAMATAN HALONG

TABEL/TABLE IV.2.3
BANYAKNYA DOKTER, BIDAN, DAN DUKUN KAMPUNG DIRINCI TIAP DESA
Number of Physicians, Obstetricians, and Midwives by Village
TAHUN/Year 2015

Desa <i>Village</i>	Dokter <i>Physician</i>	Bidan <i>Obstetrician</i>	Dukun Kampung <i>Midwives</i>
(1)	(2)	(3)	(4)
01. Binuang Santang	-	1	1
02. Marajai	-	1	1
03. Mauya	-	1	1
04. Mantuyan	-	1	1
05. Tabuan	-	1	1
06. Buntu Pilanduk	-	1	1
07. Uren	2	1	1
08. Mamantang	-	1	1
09. Kapul	-	1	1
10. Halong	3	1	1
11. Binjai Punggal	-	1	1
12. Baruh Panyambaran	-	1	1
13. Binju	-	1	1
14. Bangkal	-	1	1
15. Suryatama	-	1	1
16. Ha'uwai	-	1	1
17. Karya	-	1	1
18. Puyun	-	1	1
19. Gunung Riut	-	1	1
20. Liyu	-	1	1
21. Aniungan	-	1	1
22. Mamigang	-	1	1
23. Padang Raya	-	1	1
24. Sumber Agung	-	1	1
Jumlah	5	24	24

SUMBER: PUSKESMAS KECAMATAN HALONG

TABEL/TABLE IV.2.4
BANYAKNYA FASILITAS DAN TENAGA KELUARGA BERENCANA
Number of Family Planning Facilities and Personnel
TAHUN/Year 2015

Fasilitas dan Tenaga KB <i>Family Planning Facilities and Personnel</i> (1)	Banyaknya Akseptor KB <i>Number of New Active Acceptor</i> (2)
1. Klinik KB	2
2. Pos KB/Sub PKBD	52
3. Petugas KB	
✓ PPLKB	-
✓ PLKB/PKB	20
✓ PKBD	24

SUMBER: PLKB KECAMATAN HALONG

TABEL/TABLE IV.2.5
BANYAKNYA AKSEPTOR KB DIRINCI TIAP DESA
Number of Active Acceptor by Village
TAHUN/Year 2015

D e s a	Banyaknya Akseptor KB
(1)	(2)
01. Binuang Santang	88
02. Marajai	84
03. Mauya	85
04. Mantuyan	159
05. Tabuan	69
06. Buntu Pilanduk	26
07. Uren	69
08. Mamantang	32
09. Kapul	78
10. Halong	318
11. Binjai Punggal	93
12. Baruh Panyambaran	120
13. Binju	39
14. Bangkal	103
15. Suryatama	126
16. Ha'uwai	292
17. Karya	92
18. Puyun	22
19. Gunung Riut	122
20. Liyu	66
21. Aniungan	32
22. Mamigang	66
23. Padang Raya	194
24. Sumber Agung	118
J u m l a h	2 493

SUMBER: PLKB KECAMATAN HALONG

TABEL/TABLE IV.2.6
BANYAKNYA AKSEPTOR KB MENURUT PEMAKAIAN
JENIS ALAT KONTRASEPSI
Number of Active Acceptor by Kind of Contraception
TAHUN/Year 2015

Jenis Alat Kontrasepsi <i>Contraception Tools</i>	Banyaknya Akseptor KB <i>Number of New Active Acceptor</i>
(1)	(2)
1. IUD	10
2. Pil	134
3. Kondom	18
4. Suntikan	1 792
5. Implant	204
6. OV	–
7. OW	–
8. Lainnya	28
J u m l a h/Total	2 186

SUMBER: PLKB KECAMATAN HALONG

TABEL/TABLE IV.2.7
BANYAKNYA AKSEPTOR KB BARU MENURUT PEMAKAIAN
JENIS ALAT KONTRASEPSI
Number of New Active Acceptor by Kind of Contraception
TAHUN/Year 2015

Jenis Alat Kontrasepsi <i>Contraception Tools</i>	Banyaknya Akseptor KB Baru <i>Number of New Active Acceptor</i>
(1)	(2)
1. IUD	10
2. Pil	1 306
3. Kondom	135
4. Suntikan	1 476
5. Implant	265
6. MOW	22
7. MOP	-
8. Lainnya	-
J u m l a h/Total	3 214

SUMBER: PLKB KECAMATAN HALONG

TABEL/TABLE IV.2.8
BANYAKNYA KEPALA KELUARGA MENURUT TINGKAT SEJAHTERA
Number of Family Head by Prosperous Level
TAHUN/Year 2015

Tingkat Sejahtera	Banyaknya Kepala Keluarga
(1)	(2)
1. Pra Sejahtera	691
2. Sejahtera	5 431
Jumlah	6 122

SUMBER: PLKB KECAMATAN HALONG

TABEL/TABLE IV.2.9
BANYAKNYA ORGANISASI KARANG TARUNA
MENURUT KRITERIA
TAHUN/Year 2015

Kriteria Karang Taruna <i>Criteria</i>	Banyaknya <i>Total</i>
(1)	(2)
1. Tumbuh	10
2. Berkembang	4
3. Maju	2
4. Percontohan	-
J u m l a h/Total	22

SUMBER: PLKB KECAMATAN HALONG

TABEL/TABLE IV.3.1
BANYAKNYA NIKAH, TALAK, CERAI, DAN RUJUK
DIRINCI TIAP DESA
Number of Marriages, Divorces, Separations, and Reconciliations
TAHUN/Year 2015

Desa <i>Village</i>	Nikah <i>Marriages</i>	Cerai Talok <i>Divorces</i>	Cerai Gugat <i>Separations</i>	Rujuk <i>Reconciliations</i>
(1)	(2)	(3)	(4)	(5)
01. Binuang Santang	1	-	-	-
02. Marajai	-	-	-	-
03. Mauya	1	-	-	-
04. Mantuyan	9	-	-	-
05. Tabuan	4	-	-	-
06. Buntu Pilanduk	1	-	-	-
07. Uren	2	-	-	-
08. Mamantang	2	-	-	-
09. Kapul	-	-	-	-
10. Halong	7	-	-	-
11. Binjai Punggal	12	-	-	-
12. Baruh Panyambaran	4	-	-	-
13. Binju	5	-	-	-
14. Bangkal	7	-	-	-
15. Suryatama	3	-	-	-
16. Ha'uwai	4	-	-	-
17. Karya	2	-	-	-
18. Puyun	2	-	-	-
19. Gunung Riut	10	-	-	-
20. Liyu	2	-	-	-
21. Aniungan	-	-	-	-
22. Mamigang	1	-	-	-
23. Padang Raya	4	-	-	-
24. Sumber Agung	4	-	-	-
J u m l a h/Total	87	-	-	-

SUMBER: KEMENTERIAN AGAMA KABUPATEN BALANGAN
 SOURCE: RELIGIOUS AFFAIRS MINISTRY OF BALANGAN

TABEL/TABLE IV.3.2
BANYAKNYA TEMPAT PERIBADATAN TIAP DESA
Number of Worship Place by District
TAHUN/Year 2015

Desa	Mesjid	Langgar	Gereja	Pura	Wihara	Balai Adat
(1)	(2)	(3)	(4)	(5)	(6)	(7)
01.Binuang Santang	1	-	-	-	-	-
02.Marajai	-	-	-	-	-	-
03.Mauya	1	-	1	-	1	-
04.Mantuyan	1	4	-	-	-	-
05.Tabuan	1	1	1	-	1	-
06.Buntu Pilanduk	-	1	-	-	-	-
07.Uren	1	1	1	-	1	-
08.Mamantang	1	1	-	-	-	-
09.Kapul	-	-	3	-	1	1
10.Halong	1	5	-	-	-	-
11.Binjai Punggal	2	5	-	-	-	-
12.Baruh Panyambaran	1	2	-	-	-	-
13.Binju	-	2	-	-	-	-
14.Bangkal	1	2	-	-	-	-
15.Suryatama	2	4	-	-	-	-
16.Ha'uwai	2	6	-	-	1	1
17.Karya	-	3	-	-	-	-
18.Puyun	1	-	-	-	-	-
19.Gunung Riut	1	1	2	-	-	-
20.Liyu	-	1	-	1	-	-
21.Aniungan	-	-	-	-	1	-
22.Mamigang	-	-	1	-	-	-
23.Padang Raya	1	4	-	-	-	-
24.Sumber Agung	2	7	-	-	-	-
J u m l a h/Total	20	50	9	1	6	2

SUMBER: KEMENTERIAN AGAMA KABUPATEN BALANGAN
 SOURCE: RELIGIOUS AFFAIRS MINISTRY OF BALANGAN

TABEL/TABLE V.1.1
LUAS WILAYAH KECAMATAN HALONG
MENURUT JENIS PENGGUNAAN TANAH
The Total Area of Halong by Land Utilization
TAHUN/Year 2015

Jenis Penggunaan Lahan <i>Land Utilization</i>	Luas (Ha) <i>Area (ha)</i>
(1)	(2)
1. Lahan Pertanian	
a. Lahan Sawah	4 332
b. Lahan Bukan Sawah	58 033
2. Lahan Bukan Pertanian	3 621
J u m l a h/Total	65 986

SUMBER: DINAS PERTANIAN, TANAMAN PANGAN, HORTIKULTURA, PETERNAKAN,
 DAN PERIKANAN KABUPATEN BALANGAN

SOURCE: AGRICULTURE, FOOD CROPS, HORTICULTURE, ANIMAL HUSBANDRY,
 AND FISHERY SERVICE OF BALANGAN REGENCY

TABEL/TABLE V.1.2
LUAS LAHAN SAWAH MENURUT JENIS PENGGUNAAN
Wetland Area by Land Utilization
TAHUN/Year 2015

Jenis Penggunaan Lahan <i>Land Utilization</i>	Luas (Ha) <i>Area (Ha)</i>
(1)	(2)
1. Irigasi	-
2. Tadah Hujan	4 332
3. Pasang Surut	-
4. Lebak	-
J u m l a h/Total	4 332

SUMBER: DINAS PERTANIAN, TANAMAN PANGAN, HORTIKULTURA, PETERNAKAN,
 DAN PERIKANAN KABUPATEN BALANGAN

SOURCE: AGRICULTURE, FOOD CROPS, HORTICULTURE, ANIMAL HUSBANDRY,
 AND FISHERY SERVICE OF BALANGAN REGENCY

TABEL/TABLE V.1.3
LUAS LAHAN SAWAH MENURUT PENGUSAHAAN
Wetland Area by Land Working
TAHUN/Year 2015

Pengusahaan Lahan <i>Land Working</i>	Luas (Ha) <i>Area (Ha)</i>
(1)	(2)
1. Ditanami Padi Satu Kali	1 997
2. Ditanami Padi Dua kali atau lebih	35
3. Sementara Tidak Diusahakan	2 300
J u m l a h/Total	4 332

SUMBER: DINAS PERTANIAN, TANAMAN PANGAN, HORTIKULTURA, PETERNAKAN,
 DAN PERIKANAN KABUPATEN BALANGAN

SOURCE: AGRICULTURE, FOOD CROPS, HORTICULTURE, ANIMAL HUSBANDRY,
 AND FISHERY SERVICE OF BALANGAN REGENCY

TABEL/TABLE V.1.4
LUAS LAHAN PERTANIAN BUKAN SAWAH DAN LAHAN BUKAN PERTANIAN
MENURUT JENIS PENGGUNAAN
Dryland Area by Land Utilization
TAHUN/Year 2015

Jenis Penggunaan Tanah <i>Land Utilization</i>	Luas (Ha) <i>Area (Ha)</i>
(1)	(2)
1. Lahan Pertanian Bukan Sawah	<u>58 033</u>
a. Tegal/kebun	1 532
b. Ladang/huma	2 797
c. Perkebunan	11 108
d. Ditanami pohon/hutan rakyat	2 640
e. Padang penggembalaan/rumput	350
f. Sementara tidak diusahakan	3 446
g. Lainnya (kolam, empang, hutan negara, dll)	36 160
2. Lahan Bukan Pertanian	<u>3 621</u>
J u m l a h/Total	65 986

SUMBER: DINAS PERTANIAN, TANAMAN PANGAN, HORTIKULTURA, PETERNAKAN,
DAN PERIKANAN KABUPATEN BALANGAN

SOURCE: AGRICULTURE, FOOD CROPS, HORTICULTURE, ANIMAL HUSBANDRY,
AND FISHERY SERVICE OF BALANGAN REGENCY

TABEL/TABLE V.1.5
LUAS TANAM, RUSAK, PANEN DAN PRODUKSI
TANAMAN PADI DAN PALAWIJA
Planted and Harvested Area, Production, and Yield Rate of
Paddy and Second Crops
TAHUN/Year 2015

Jenis Tanaman Crops	Tanam <i>Planted</i> (Ha)	Rusak <i>Damaged</i> (Ha)	Panen <i>Harvest</i> (Ha)	Produksi <i>Production</i> (Ton)
(1)	(2)	(3)	(4)	(5)
1. Padi Sawah	2 466	-	2 466	11 097,0
2. Padi Ladang	1 500	-	1 500	4 800,0
3. Jagung	44	-	44	198,0
4. Ubi Kayu	24	-	24	340,8
5. Ubi Jalar	7	-	7	72,8
6. Kacang Tanah	23	-	23	29,2
7. Kacang Kedele	50	-	50	60,0
8. Kacang Hijau	4	-	4	4,0

SUMBER: DINAS PERTANIAN, TANAMAN PANGAN, HORTIKULTURA, PETERNAKAN,
 DAN PERIKANAN KABUPATEN BALANGAN

SOURCE: AGRICULTURE, FOOD CROPS, HORTICULTURE, ANIMAL HUSBANDRY,
 AND FISHERY SERVICE OF BALANGAN REGENCY

TABEL/TABLE V.1.6
LUAS TANAM PADI MENURUT JENIS VARIETASNYA
Planted Area of Paddy by Kind of Variety
TAHUN/Year 2015

Jenis Varietas <i>Kind of Variety</i>	Luas Tanam <i>Planted Area</i> (Ha)
(1)	(2)
1. PB 42	464
2. IR 66	-
3. Ciherang	462
4. Cibogo	-
5. Mekongga	384
6. Inpari 9	85
7. Situbagendit	150
8. Buyung	1 030
9. Lokal Gogo	430
J u m l a h/Total	3 005

SUMBER: DINAS PERTANIAN, TANAMAN PANGAN, HORTIKULTURA, PETERNAKAN,
 DAN PERIKANAN KABUPATEN BALANGAN

SOURCE: AGRICULTURE, FOOD CROPS, HORTICULTURE, ANIMAL HUSBANDRY,
 AND FISHERY SERVICE OF BALANGAN REGENCY

TABEL/TABLE V.2.1
LUAS TANAM DAN PRODUKSI TANAMAN PERKEBUNAN
MENURUT JENISNYA
Planted Area and Production of Smallholders Estate by Type of Crops
TAHUN/Year 2015

Jenis Tanaman <i>Crops</i>	Luas Tanaman / <i>Crops Area (Ha)</i>			Produksi <i>Production (Ton)</i>
	Muda <i>Unripe</i>	Tanaman Mengha- silkan <i>Produced</i>	Tanaman rusak <i>Damaged</i>	
(1)	(2)	(3)		
1. Karet	2 101	2 817	117	2 867
2. Kelapa	15	42	4	27
3. Kopi	11	32	23	3
4. Lada	-	2	1	0,009
5. Cengkeh	-	-	-	-
6. Kapuk	-	2	2	0,03
7. Kemiri	8	9	3	4
8. Pinang	-	2	1	0,3
9. Aren / Enau	15	21	9	25
10. Jahe	-	-	-	-
11. Kapolaga	-	-	-	-
12. Kelapa Hibrida	-	-	-	-
13. Sagu	6	11	4	16,5
14. Kakao	-	-	-	-
15. Kelapa Sawit	-	39	-	117
16. Purun	-	1	1	-

SUMBER: DINAS PERTANIAN, TANAMAN PANGAN, HORTIKULTURA, PETERNAKAN, DAN PERIKANAN KABUPATEN BALANGAN

SOURCE: AGRICULTURE, FOOD CROPS, HORTICULTURE, ANIMAL HUSBANDRY, AND FISHERY SERVICE OF BALANGAN REGENCY

TABEL/TABLE V.3.1
BANYAKNYA TERNAK BESAR, TERNAK KECIL DAN TERNAK UNGGAS
KECAMATAN HALONG
Population of Large Livestock, Small Livestock and Poultry Halong
TAHUN/Year 2015

Jenis <i>Type</i>	Jumlah <i>Total</i>
(1)	(3)
Kuda	-
Sapi	88
Kerbau	3
Kambing	25
Domba	-
Babi	205
Ayam Ras	12 267
Ayam Buras	961
Itik	951
Jumlah	14 500

SUMBER: DINAS PERTANIAN, TANAMAN PANGAN, HORTIKULTURA, PETERNAKAN, DAN PERIKANAN KABUPATEN BALANGAN

SOURCE: AGRICULTURE, FOOD CROPS, HORTICULTURE, ANIMAL HUSBANDRY, AND FISHERY SERVICE OF BALANGAN REGENCY

TABEL/TABLE V.4.1
BANYAKNYA PRODUKSI IKAN DARAT
Production of Inland Fishery
TAHUN/Year 2015

Jenis Produksi	Produksi (Ton)
(1)	(2)
1. Hasil Budidaya	23,6
2. Hasil Penangkapan	57,0
J u m l a h/Total	80,6

SUMBER: DINAS PERTANIAN, TANAMAN PANGAN, HORTIKULTURA, PETERNAKAN, DAN PERIKANAN KABUPATEN BALANGAN

SOURCE: AGRICULTURE, FOOD CROPS, HORTICULTURE, ANIMAL HUSBANDRY, AND FISHERY SERVICE OF BALANGAN REGENCY

TABEL/TABLE V.4.2
LUAS BUDIDAYA PERIKANAN
MENURUT TEMPAT BUDIDAYA
Number of Fish Cultured Areas
TAHUN/Year 2015

Tempat Budidaya <i>Cultured Place</i>	Luas Area (m ²)
(1)	(2)
1. Tambak	-
2. Kolam	10 113
3. Keramba	-
4. Kolam Terpal	3 080
5. Jala Apung	-
6. Fispen	-
J u m l a h/Total	13 193

SUMBER: DINAS PERTANIAN, TANAMAN PANGAN, HORTIKULTURA, PETERNAKAN,
 DAN PERIKANAN KABUPATEN BALANGAN

SOURCE: AGRICULTURE, FOOD CROPS, HORTICULTURE, ANIMAL HUSBANDRY,
 AND FISHERY SERVICE OF BALANGAN REGENCY

TABEL/TABLE VI.1.1
BANYAKNYA KUD DAN NON KUD, SERTA JUMLAH ANGGOTANYA
TAHUN/Year 2015

Jenis Koperasi <i>Type of Cooperatives</i>	Jumlah <i>Total</i>	Anggota <i>Members</i>
(1)	(2)	(2)
1. Koperasi Unit Desa (KUD)	3	310
2. Non Koperasi Unit Desa (Non KUD)	10	1 017

SUMBER: DINAS PERINDUSTRIAN, PERDAGANGAN, DAN KOPERASI KABUPATEN
 BALANGAN

SOURCE: INDUSTRY, TRADING, AND COOPERATIVE SERVICE OF BALANGAN
 REGENCY

TABEL/TABLE VI.2.1
BANYAKNYA SAMBUNGAN LANGGANAN AIR MINUM
MENURUT JENIS SAMBUNGAN
Total of Sanitary Water Costumer Connection by Kind Connection
TAHUN/Year 2015

Jenis Sambungan <i>Kind of Connection</i>	Banyaknya <i>Total</i>
(1)	(2)
1. Sambungan Aktif/ <i>Active</i>	
- Langsung	990
- Tidak Langsung	12
2. Sambungan Tidak Aktif/ <i>Inactive</i>	
- Langsung	20
- Tidak Langsung	0
J u m l a h/Total	1 022

SUMBER: PDAM KABUPATEN BALANGAN

SOURCE: REGIONAL WATER SUPPLY ENTERPRISE OF BALANGAN REGENCY

TABEL/TABLE VI.2.2
BANYAKNYA PELANGGAN AIR MINUM, PRODUKSI TERJUAL,
DAN NILAI PRODUKSI MENURUT JENIS KONSUMEN
Sanitary Water Customers, Sold, and Production Value by Kind of Consumers
TAHUN/Year 2015

Jenis Pelanggan <i>Kind of Customers</i>	Jumlah Pelanggan <i>Total of Customers</i>	Produksi Terjual <i>Sold (M³)</i>	Nilai Terjual <i>Value (Rp)</i>
(1)	(2)	(3)	(4)
1. Non Niaga	963	123 810	527 069,2
2. Niaga Umum	1	27	147,0
3. Niaga Khusus	-	-	-
4. Sosial Umum	12	3 010	11 371,5
5. Sosial Khusus	46	6 934	28 885,8
J u m l a h/Total	1 022	133 781	567 473,5

SUMBER: PDAM KABUPATEN BALANGAN

SOURCE: REGIONAL WATER SUPPLY ENTERPRISE OF BALANGAN REGENCY

TABEL/TABLE VII.1
PANJANG JALAN MENURUT JENIS PERMUKAAN,
KONDISI JALAN, DAN KELAS JALAN
Length of Roads by Type of Surface, Condition, and Class
TAHUN/Year 2015

Jenis Permukaan, Kondisi, dan Kelas Jalan <i>Type of Surface, Condition, and Class</i>	Panjang Jalan (km) <i>Length</i>
(1)	(2)
<u>Jenis Permukaan/Type of Surface</u>	
1. Aspal	43,156
2. Kerikil	68,774
3. Tanah	50,721
4. Tidak Dirinci	-
<u>Jumlah/Total</u>	<u>162,651</u>
<u>Kondisi Jalan/Condition</u>	
1. Baik	13,008
2. Sedang	17,568
3. Rusak	-
4. Rusak Berat	132,075
<u>Jumlah/Total</u>	<u>162,651</u>
<u>Kelas Jalan/Class</u>	
1. Kelas I	-
2. Kelas II	-
3. Kelas IIIA	-
4. Kelas IIIB	-
5. Kelas IIIC	162,651
6. Kelas IV	-
7. Kelas V	-
8. Kelas Tidak Dirinci	-
<u>Jumlah/Total</u>	<u>162,651</u>

SUMBER: DINAS PEKERJAAN UMUM KABUPATEN BALANGAN

TABEL/TABLE VIII.1
REALISASI PENDAPATAN ASLI DAERAH
KECAMATAN HALONG
Number of Regional Revenues of Halong by Kind of Revenues
TAHUN/Year 2015

Jenis Pendapatan <i>Type of Revenue</i>	Jumlah / <i>Total</i> (Rp)	
	Anggaran <i>Budget</i>	Realisasi <i>Realization</i>
(1)	(2)	(3)
1. Pajak Reklame	-	-
2. Pajak Pengambilan Bahan Galian Golongan C	-	-
3. Retribusi Pelayanan Persampahan/Kebersihan	-	-
4. Retribusi Pelayanan Pasar	16 000 000	22 000 000
5. Retribusi Pasar Grosir/Pertokoan	-	-
6. Retribusi Izin Mendirikan Bangunan	4 000 000	4 856 810
7. Retribusi Izin Gangguan/HO	-	-
8. Sumbangan Pihak III	-	-
J u m l a h/Total	20 000 000	26 856 810

SUMBER: DINAS PENDAPATAN KABUPATEN BALANGAN

SOURCE: REGIONAL REVENUE SERVICE OF BALANGAN REGENCY

DATA

MENCERDASKAN BANGSA



**BADAN PUSAT STATISTIK
KABUPATEN BALANGAN**

📠 Jl. A. Yani Km. 2,5 Paringin Selatan 71619

☎ +62 526 2028201 📠 +62 526 2028202

✉ bps6311@bps.go.id 🌐 <http://balangankab.bps.go.id>