

STATISTIK KECAMATAN

BAATUDAA

2016

<https://gorontalokab.bps.go.id>



**BADAN PUSAT STATISTIK
KABUPATEN GORONTALO**

STATISTIK KECAMATAN

BAATUDAA

2016

<https://gorontalokab.bps.go.id>

STATISTIK DAERAH KECAMATAN BATUDAA

2016

ISSN: -

No. Publikasi: 75020.1624

Katalog: 1101002.7502020

Ukuran Buku: 18,2 cm x 25,71 cm

Jumlah Halaman : iv + 8 halaman

Naskah:

Badan Pusat Statistik Kabupaten Gorontalo

Gambar Kover oleh:

Badan Pusat Statistik Kabupaten Gorontalo

Ilustrasi Kover:

-

Diterbitkan oleh:

© BPS Kabupaten Gorontalo

Dicetak oleh

CV. Grafika Karya

Dilarang mengumumkan, mendistribusikan, mengomunikasikan, dan/atau menggandakan sebagian atau seluruh isi buku ini untuk tujuan komersial tanpa izin tertulis dari Badan Pusat Statistik



Kata Pengantar



Publikasi **Statistik Daerah Kecamatan Batudaa 2016** diterbitkan oleh Badan Pusat Statistik Kabupaten Gorontalo berisi berbagai data dan informasi terpilih seputar Kecamatan Batudaa yang dianalisis secara sederhana untuk membantu pengguna data memahami perkembangan pembangunan serta potensi yang ada di Kecamatan Batudaa.

Publikasi Statistik Daerah Kecamatan Batudaa 2016 diterbitkan untuk melengkapi publikasi-publikasi statistik yang sudah terbit secara rutin setiap tahun. Berbeda dengan publikasi-publikasi yang sudah ada, publikasi ini lebih menekankan pada analisis.

Materi yang disajikan dalam Statistik Daerah Kecamatan Batudaa 2016 memuat berbagai informasi/indikator terpilih yang terkait dengan pembangunan diberbagai sektor di Kecamatan Melati dan diharapkan dapat menjadi bahan rujukan/kajian dalam perencanaan dan evaluasi kegiatan pembangunan.

Kritik dan saran konstruktif berbagai pihak kami harapkan untuk penyempurnaan penerbitan mendatang. Semoga publikasi ini mampu memenuhi tuntutan kebutuhan data statistik, baik oleh instansi/dinas pemerintah, swasta, kalangan akademisi maupun masyarakat luas.

Gorontalo, September 2016
Koordinator Statistik Kecamatan
Batudaa

ZUKJAN TANIJO, SE



DAFTAR ISI

	Halaman
Kata Pengantar	iii
Daftar Isi	iv
1. Keadaan Geografi.....	1
2. Pemerintahan	2
3. Pemerintah.....	3
4. Penduduk.....	4
5. Pendidikan	5
6. Kesehatan.....	6
7. Pertanian.....	7
8. Perbandingan Regional	8

KEADAAN GEOGRAFI

1

Luas wilayah Kecamatan Batudaa sebesar 2,37 persen dari total Luas Wilayah Kabupaten Gorontalo

Kecamatan Batudaa merupakan salah satu dari 18 kecamatan yang ada di Kabupaten Gorontalo, kecamatan ini terletak pada garis lintang $0,30^{\circ}$ Lintang Utara, $0,1^{\circ}$ Lintang Selatan, 121° Bujur Timur, $123,3^{\circ}$ Bujur Barat.

Letak Kecamatan Batudaa secara geografis berbatasan langsung dengan Danau Limboto di sebelah Utara. Sementara di sebelah timur berbatasan dengan Kota Gorontalo, di sebelah selatan berbatasan dengan Kecamatan Batudaa Patai, sedangkan di sebelah barat berbatasan dengan Kecamatan Tabongo.

Luas wilayah Kecamatan Batudaa adalah sebesar $55,34 \text{ km}^2$ atau sebesar 2,37 persen dari total luas wilayah Kabupaten Gorontalo, desa terluas adalah Desa Payung dengan luas $13,54 \text{ km}^2$ atau 24 persen dari luas Kecamatan Batudaa. Sementara untuk luas daerah terkecil adalah Desa Huntu dengan $4,18 \text{ km}^2$ atau 17 persen dari luas wilayah Kecamatan Batudaa.

Peta Kecamatan Batudaa



Sumber : BPS Kab. Gorontalo

Persentase Luas Daerah Terhadap Kecamatan dirinci per Desa di Kecamatan Batudaa

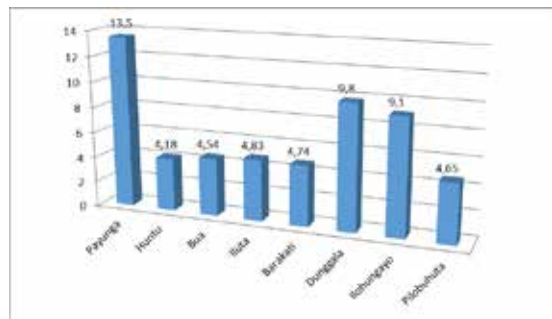

Sumber : Batudaa Dalam Angka 2015

2

PEMERINTAHAN



Kecamatan Batudaa terdiri dari 8 Desa dan 38 Dusun

Jumlah Dusun dan Penduduk di Kecamatan Batudaa 2015

Desa	Jumlah Dusun	Jumlah Penduduk
Payunga	6	2.208
Dunggala	4	1.676
Ilohungayo	5	1.794
Pilobuhuta	5	1.638
Huntu	3	1184
Bua	4	1.610
Barakati	6	2.275
Iluta	6	2.094

Sumber : Batudaa Dalam Angka 2015

Kecamatan Batudaa memiliki 8 desa yang sudah tergolong desa definitif semua, serta terbagi habis menjadi 38 dusun. Desa Payunga adalah ibukota dari Kecamatan Batudaa. Desa Barakati dan Desa Iluta memiliki jumlah dusun yang sama dengan Ibukota Kecamatan yaitu Masing-masing 6 dusun. Menurut bagian pemerintahan Kecamatan Batudaa, status pemerintahan desa-desa di Batudaa adalah swadaya.

Jumlah Anggota Satgas di Kecamatan Batudaa, 2015

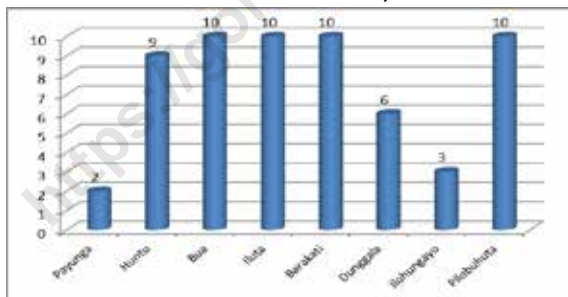

Sumber : Batudaa Dalam Angka 2016

Setiap desa, rata-rata sudah memiliki perangkat keamanan yaitu satgas. Total keseluruhan satgas di Kecamatan Batudaa Tahun 2015 adalah 60 satgas dengan rata-rata jumlah satgas sama untuk setiap desanya.

PEMERINTAH

3

Jumlah Pegawai Negeri Sipil di Kecamatan Batudaa pada Tahun 2015 sejumlah 73 orang dan Non PNS sebesar 20 orang

Pegawai Negeri Sipil sebagai pelayan masyarakat sangat penting keberadaannya untuk melayani masyarakat dan agar tercipta pelayanan pemerintahan yang prima kepada masyarakat, sangat dibutuhkan keberadaannya. Pada tahun 2015 PNS yang Bekerja pada Kantor Camat Batudaa berjumlah 22 orang dengan komposisi pangkat jabatan yang didominasi oleh Golongan III sebanyak 13 Orang.

Banyaknya Pegawai Negeri Sipil (PNS) dan Non PNS Menurut Dinas/Instansi Pemerintah dan Golongan di Lingkungan Pemerintahan Kantor Kecamatan Batudaa dan Kantor Desa, 2015

Dinas/Instansi Pemerintah	Golongan PNS				Non PNS	Jumlah
	I	II	III	IV		
Kantor Kecamatan	-	8	13	1	4	26
Kantor BP3K	-	3	2	-	2	7
Kantor Diknas Cabang Kecamatan	-	-	5	6	2	13
Puskesmas/ Pustu	-	10	16	-	4	30
Kantor Urusan Agama	-	-	4	-	5	9
Kantor Desa Payunga	-	1	-	-	-	1
Kantor Desa Huntu	-	-	-	-	1	1
Kantor Desa Bua	-	1	-	-	-	1
Kantor Desa Iluta	-	1	-	-	-	1
Kantor Desa Barakati	-	-	-	-	1	1
Kantor Desa Dunggala	-	-	-	-	1	1
Kantor Desa Ilohungayo	-	1	-	-	-	1
Kantor Desa Pilobuhuta	-	1	-	-	-	1
Jumlah	-	26	40	7	20	93

Sumber : Batudaa Dalam Angka 2016

4

PENDUDUK

Kepadatan penduduk Kecamatan Batudaa pada tahun 2015 sebesar 134 jiwa/km²

Piramida Penduduk Kecamatan Batudaa, 2014 (Jiwa)

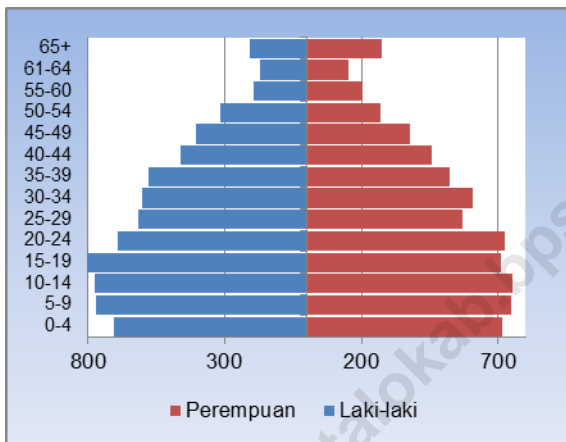

Sumber : Batudaa Dalam Angka 2015

Berdasarkan komposisi umurnya, jumlah penduduk di Kecamatan Batudaa bervariasi menurut kelompok umur dan jenis kelamin.

Jumlah penduduk Kecamatan Batudaa pada tahun 2015 sebesar 14.290 jiwa yang terdiri dari 7.126 jiwa penduduk laki-laki dan 7.164 jiwa penduduk perempuan. Dengan luas wilayah 107,40 km², setiap km² ditempati penduduk sebanyak 134 orang pada tahun 2015.

Indikator Kependudukan Kecamatan Batudaa 2014-2015

Uraian	2014	2015
Jumlah Penduduk	14.398	14.290
Laki-Laki	7.234	7.126
Perempuan	7.164	7.164
Sex Rasio	101	99
Kepadatan Penduduk	438	134

Secara umum jumlah penduduk laki-laki lebih sedikit dibandingkan jumlah penduduk perempuan. Hal ini dapat ditinjau dari *sex ratio* yang nilainya lebih kecil dari 100. Pada tahun 2015, untuk setiap 100 penduduk perempuan terdapat 99 penduduk laki-laki

Sumber : Batudaa Dalam Angka 2014/2015/2016

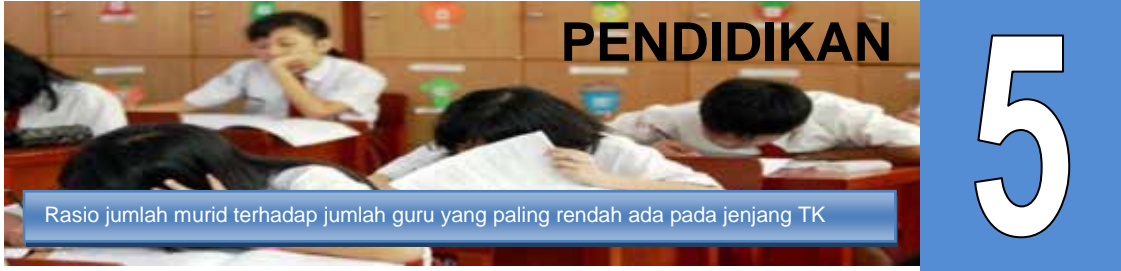

Pendidikan merupakan salah satu faktor penting dalam menentukan kemajuan suatu daerah. Oleh karena itu, ketersediaan sarana dan prasarana pendidikan yang berupa sumber daya manusia dan sarana fisik sangatlah penting. Pada tahun 2014/2015 di Kecamatan Batudaa terdapat 58 unit sekolah, yang terdiri dari 41 TK dan sederajat, 12 SD dan sederajat, 3 SLTP dan sederajat, 2 SMA dan Sederajat.

Salah satu faktor penting dalam upaya peningkatan kualitas pendidikan adalah tersedianya guru dalam jumlah cukup dan berkualitas. Untuk menggambarkan kondisi ini dapat dilihat melalui angka rasio murid terhadap guru. Semakin kecil angka rasio ini, semakin baik kualitas pendidikan yang dapat diberikan guru terhadap murid. Pada tahun ajaran 2014/2015 rasio murid-guru terkecil terdapat pada jenjang TK dan sederajat, kemudian jenjang SMP dan sederajat dan yang terbesar adalah jenjang SMA dan sederajat. Masing-masing rasio murid-guru pada jenjang tersebut adalah 9,13 dan 31.

Jumlah Gedung Sekolah Menurut Jenjang Pendidikan di Kecamatan Batudaa, 2014/2015

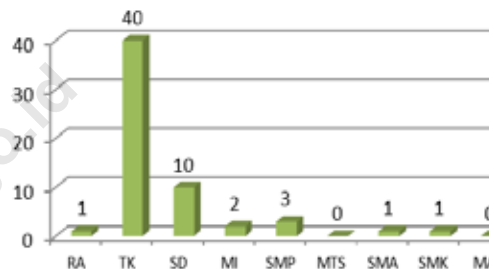

Sumber : Batudaa Dalam Angka 2016

Keterangan : Jumlah gedung sekolah merupakan jumlah gedung sekolah negeri dan swasta.

Rasio Murid-Guru menurut Jenjang Pendidikan di Kecamatan Batudaa 2014/2015

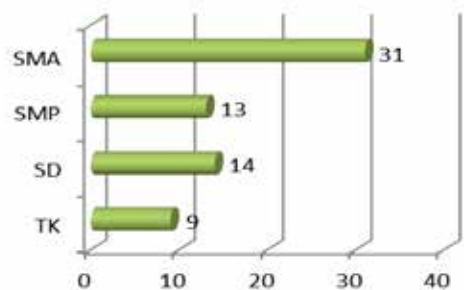

Sumber : Batudaa Dalam Angka 2016

6

KESEHATAN

Kecamatan Batudaa hanya memiliki 1 dokter sampai tahun 2014

Jumlah Sarana dan Tenaga Kesehatan Kecamatan Batudaa, 2012-2014

Uraian	2012	2014	2015
Sarana Kesehatan	14	14	14
RS Umum	0	0	0
Puskesmas	1	1	1
Puskesmas Pembantu	2	2	2
Pos Pelayanan Terpadu	11	11	16
Tenaga Kesehatan	5	7	13
Dokter	1	1	1
Perawat	8	8	10
Bidan	5	6	8

Sumber : Batudaa Dalam Angka 2013/2014/2015

Sarana kesehatan yang paling banyak di Kecamatan Batudaa adalah pos pelayanan terpadu, dimana sampai tahun 2014 terdapat 16 pos pelayanan terpadu, angka ini tidak mengalami perubahan jika dibandingkan dengan tahun sebelumnya. Sementara itu sampai tahun 2014, puskesmas yang ada hanya 1 buah, kondisi ini masih sama dengan kondisi 2 tahun sebelumnya.

Jumlah tenaga kesehatan terus mengalami peningkatan dari tahun ke tahun, tetapi jumlahnya masih sangat kurang. Sampai tahun 2014 terdapat satu orang dokter yang praktik di Kecamatan Batudaa. Kenaikan jumlah tenaga kesehatan yang paling banyak pada tahun 2014 adalah bidan.

PERTANIAN

7

Total produksi jagung mengalami penurunan secara signifikan yaitu sekitar 74,41 persen.

Di Kecamatan Batudaa tidak terdapat banyak variasi tanaman. Pada tanaman pangan khususnya padi sawah mengalami peningkatan sebesar 456 ton pada tahun 2015. Untuk tanaman pangan lainnya, yaitu jagung juga mengalami peningkatan luas panen pada tahun 2015 beserta peningkatan produksi jagung.

Statistik Tanaman Pangan Kecamatan Batudaa Tahun 2014-2015

Uraian	2014	2015
Padi sawah		
Luas Panen (Ha)	60	80
Produksi (Ton)	342	456
Jagung		
Luas Panen (Ha)	174	447
Produksi (Ton)	818	2100
Ubi Kayu		
Luas Panen (Ha)	3	5
Produksi (Ton)	36	60
Ubi Jalar		
Luas Panen (Ha)	-	-
Produksi (Ton)	-	-
Kacang Hijau		
Luas Panen (Ha)	6	1
Produksi (Ton)	7	1,20

8

PERBANDINGAN REGIONAL

Jumlah penduduk terbanyak di Kabupaten Gorontalo tercatat di Kecamatan Limboto, dengan Kepadatan Tertinggi Kecamatan Tilango

Jumlah Penduduk, Luas Wilayah dan Kepadatan Penduduk Menurut Kecamatan di Kabupaten Gorontalo 2015

<u>Kecamatan</u>	Jumlah Penduduk* (Jiwa)	Luas Wilayah** (Km ²)	Kepadatan Penduduk (Jiwa/ Km ²)
Batudaa Pantai	11 907	63,13	189
Biluhu	8 353	79,20	105
Batudaa	14 290	32,86	435
Bongomeme	19 388	144,16	134
Dungaliyo	18 167	54,80	332
Tabongo	17 484	46,62	375
Tibawa	41 147	145,34	283
Pulubala	24 528	40,57	102
Boliyohuto	16 663	60,59	275
Mootilango	18 950	211,49	90
Tolangohula	22 319	171,75	130
Asparaga	12 884	430,51	30
Bilato	9 494	112,34	85
Limboto	50 559	103,32	489
Limboto Barat	24 874	79,61	312
Telaga	22 884	28,16	813
Telaga Biru	28 395	108,84	261
Tilango	14 186	5,79	2 450
Telaga Jaya	11 542	6,41	1 801
Kab. Gorontalo	388 014	2 125,47	183

Sumber : Kabupaten Gorontalo Dalam Angka 2016

DATA

MENCERDASKAN BANGSA

<https://gorontalokab.bps.go.id>



***BADAN PUSAT STATISTIK
KABUPATEN GORONTALO***

Jl. Samadin pulubuhu, Kel. Tenilo, Kec.Limboto, Kab. Gorontalo

Telp. (0435)881435, Fax. (0435)882297

E-mail: bps7502@bps.go.id, Website: <http://gorontalokab.bps.go.id>