

STATISTIK DAERAH KECAMATAN BLULUK 2014

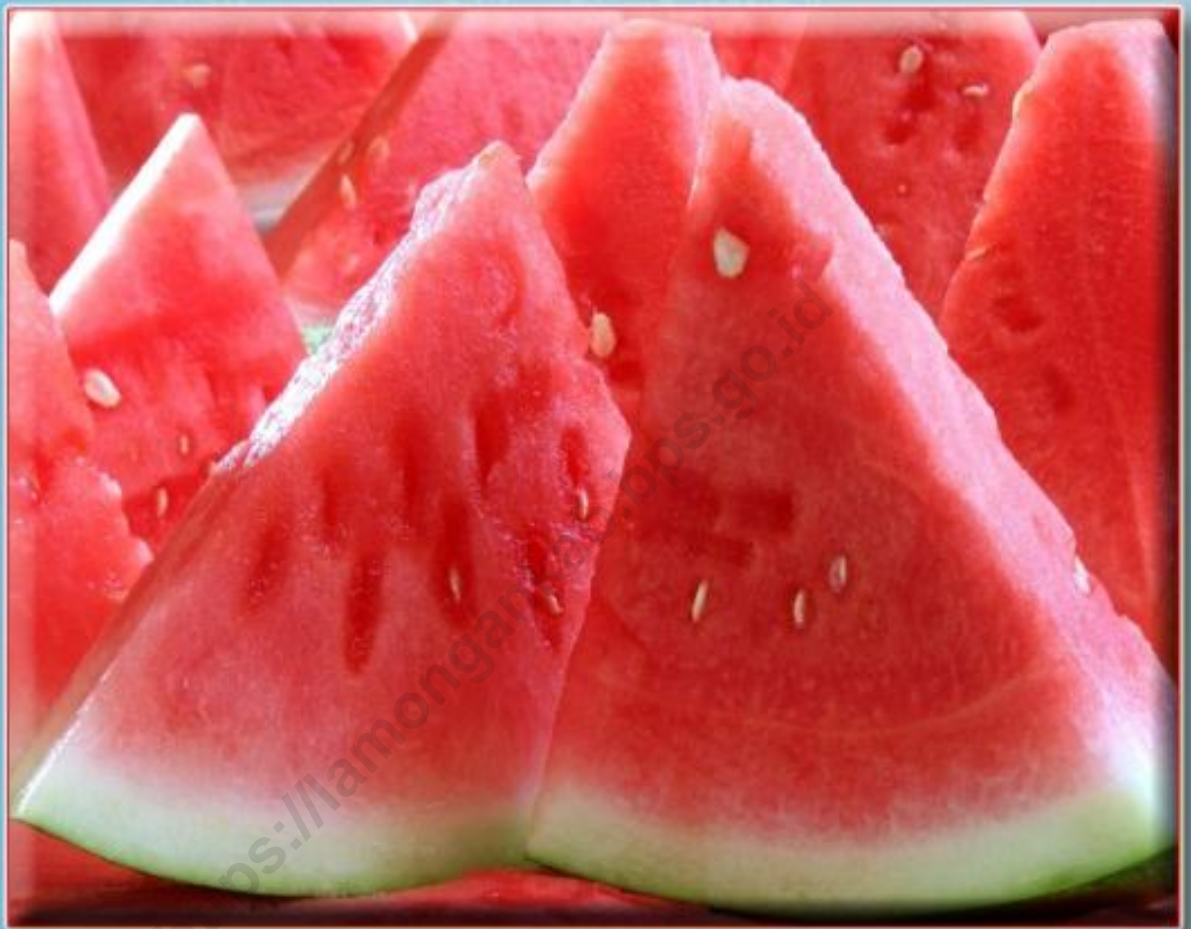

Badan Pusat Statistik Kabupaten Lamongan

**STATISTIK DAERAH
KECAMATAN BLULUK
2014**

<https://lamongankab.bps.go.id>

STATISTIK DAERAH KECAMATAN BLULUK 2014

Katalog BPS : 1101002.3524.020
Ukuran Buku : 8,27 inci x 11,69 inci
Jumlah Halaman : 14 halaman

Naskah:
Koordinator Statistik Kecamatan Bluluk

Gambar Kulit:
Koordinator Statistik Kecamatan Bluluk

Diterbitkan Oleh:
Badan Pusat Statistik Kabupaten Lamongan

Dicetak Oleh :
Badan Pusat Statistik Kabupaten Lamongan

Boleh dikutip dengan menyebut sumbernya

KATA PENGANTAR

Publikasi Statistik Daerah Kecamatan Bluluk 2014 diterbitkan oleh Badan Pusat Statistik Kabupaten Lamongan berisi berbagai data dan informasi terpilih seputar Kecamatan Bluluk yang dianalisis secara sederhana untuk membantu pengguna data memahami perkembangan pembangunan serta potensi yang ada di Kecamatan Bluluk.

Publikasi Statistik Daerah Kecamatan Bluluk 2014 diterbitkan untuk melengkapi publikasi-publikasi statistik yang sudah terbit secara rutin setiap tahun. Berbeda dengan publikasi-publikasi yang sudah ada, publikasi ini lebih menekankan pada analisis.

Materi yang disajikan dalam Statistik Daerah Kecamatan Bluluk 2014 memuat berbagai informasi/indikator terpilih yang terkait dengan pembangunan di berbagai sektor di Kecamatan Bluluk dan diharapkan dapat menjadi bahan rujukan/kajian dalam perencanaan dan evaluasi kegiatan pembangunan.

Kritik dan saran konstruktif berbagai pihak kami harapkan untuk penyempurnaan penerbitan mendatang. Semoga publikasi ini mampu memenuhi tuntutan kebutuhan data statistik, baik oleh instansi/dinas pemerintah, swasta, kalangan akademisi maupun masyarakat luas.

Bluluk, Nopember 2014

Koordinator Statistik
Kecamatan Bluluk

EVA MISWANTORO
NIP.19740518 200112 1 003

DAFTAR ISI

Halaman Judul	i
Kata Pengantar	iii
Daftar Isi.....	iv
I. Pemerintahan	1
II. Penduduk.....	2
III. Pendidikan	3
IV. Kesehatan.....	4
V. Pertanian Tabama	5
VI. Peternakan	6
VII. Industri.....	7
Lampiran	8

I. PEMERINTAHAN

Gambar 1.
Jumlah Perangkat Desa
menurut Desa/Kel. dan Pendidikan

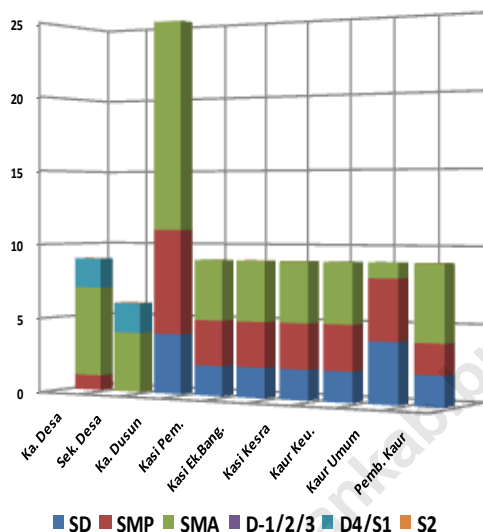

Tabel 1.
Jumlah Satuan Lingkungan Setempat
Kecamatan Bluluk Tahun 2013

No.	Nama Desa	Dusun	RW	RT
(1)	(2)	(3)	(4)	(5)
1	Banjargondang	1	4	13
2	Cangkring	6	9	18
3	Kuwurejo	5	12	22
4	Songowareng	4	8	16
5	Sumberbanjar	4	5	22
6	Primpen	3	3	9
7	Bronjong	5	6	12
8	Bluluk	7	10	26
9	Talunrejo	6	11	22
	Kec. Bluluk	41	68	160

Sumber : Bluluk Dalam Angka 2014

Secara administrasi Kecamatan Bluluk terdiri dari 9 wilayah pedesaan. Setiap desa terbagi menjadi beberapa dusun dengan jumlah seluruhnya sebanyak 41 dusun. Setiap dusun terbagi menjadi beberapa Rumah Tangga (RT) dengan jumlah keseluruhan sebanyak 160 RT. Selain itu ada beberapa Rukun Warga (RW) yang berada di beberapa lintas desa. Secara keseluruhan jumlah RW sebanyak 68 RW. Desa Bluluk adalah desa terbesar di kecamatan Bluluk. Tercatat jumlah dusun di desa Bluluk sebanyak 17 dusun dengan jumlah RT sebanyak 2 RT.

Setiap desa dipimpin seorang Kepala Desa dimana dalam menjalankan tugasnya dibantu oleh sekretaris desa dan beberapa Kasi dan Kaur. Mayoritas pendidikan terakhir Kepala Desa di Kecamatan Bluluk adalah tingkat SMA sederajat. Begitu pula dengan perangkat desa lainnya yang ada di kecamatan Bluluk, mayoritas perangkat desa tersebut berpendidikan terakhir SMA sederajat. Total sebanyak 53,6% perangkat desatermasuk kepala desa dan sekretaris desa di kecamatan Bluluk berpendidikan terakhir SMA sederajat.

II. PENDUDUK

Total jumlah penduduk di kecamatan Bluluk tahun 2012 sebanyak 24.725 jiwa dengan jumlah penduduk laki-laki sebanyak 12.232 jiwa dan penduduk perempuan sebanyak 12.493 jiwa. Desa Bluluk adalah desa di kecamatan Bluluk dengan jumlah penduduk paling banyak dibandingkan dengan desa yang lain. Tercatat jumlah penduduk desa Bluluk pada tahun 2012 sebanyak 4.418 jiwa.

Angka Sex Ratio (jumlah penduduk laki-laki dibandingkan jumlah penduduk perempuan) di setiap desa cukup bervariasi. Tercatat sex ratio kecamatan Bluluk sebesar 97,91. Dengan kata lain bahwa setiap 100 penduduk perempuan ada hampir 98 penduduk laki-laki atau berarti jumlah penduduk laki-laki di Kecamatan Bluluk lebih sedikit dibandingkan dengan jumlah penduduk perempuan.

Dengan luas wilayah sebesar 4,31 km² dan jumlah penduduk sebanyak 4.418 jiwa, desa Bluluk adalah desa terpadat di Kecamatan Bluluk yaitu dengan tingkat kepadatan penduduk sebesar 1.025 yang berarti tiap 4,31 km² wilayah desa Bluluk terdapat 1.025 jiwa yang tinggal.

Gambar 2.
Jumlah Penduduk menurut Desa dan Jenis Kelamin - Tahun 2013 (ribu)

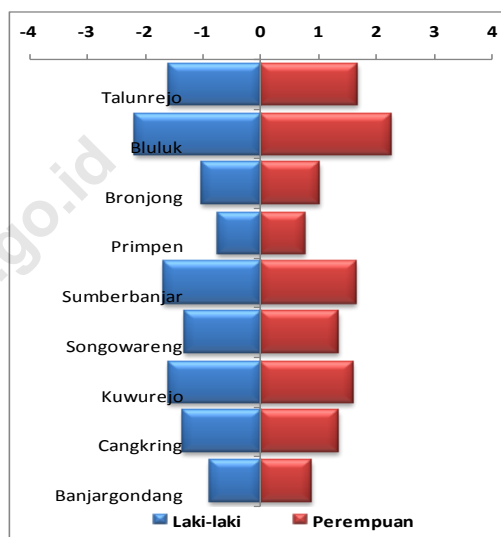

Tabel 2.
Jumlah Penduduk, Rumah Tangga dan Kepadatan Kecamatan Bluluk Tahun 2013

No.	Desa/Kel.	Luas (km ²)	Pen-duduk	Ruta	Kepa-datan	Rata ² per Ruta
(1)	(2)	(3)	(4)	(5)	(6)	(7)
1	Banjargondang	2,34	1.756	498	750	4
2	Cangkring	3,46	2.679	659	774	4
3	Kuwurejo	5,10	3.188	703	625	5
4	Songowareng	5,81	2.645	577	455	5
5	Sumberbanjar	4,41	3.321	756	753	4
6	Primpen	3,10	1.493	368	482	4
7	Bronjong	2,82	2.043	459	724	4
8	Bluluk	4,31	4.426	997	1.027	4
9	Talunrejo	3,84	3.251	755	847	4
Kec. Bluluk		35,19	24.802	5.772	705	4

Sumber : Bluluk Dalam Angka 2014

III. PENDIDIKAN

Gambar 3.
Jumlah Lembaga Pendidikan
Kecamatan Bluluk - Tahun 2013

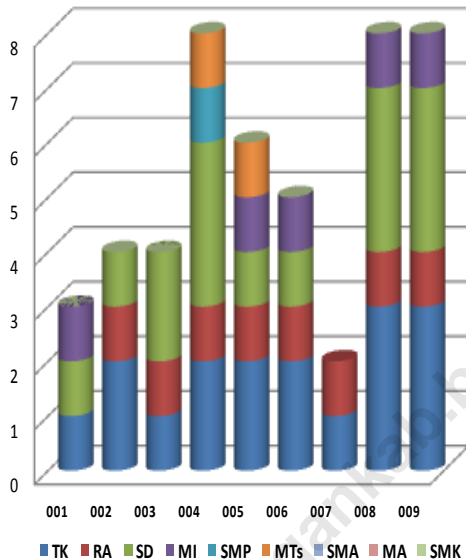

Tabel 3.

Jumlah Sekolah, Murid, Guru dan Rasio
Kecamatan Bluluk - Tahun 2013

Uraian		Tingkat Sekolah				
		SD	MI	SMP	MTs	SMA
Jumlah	Sekolah	15	5	1	2	2
	Murid	1.331	511	470	213	587
	Guru	138	61	32	31	64
Rasio Murid terhadap	Sekolah	89	102	470	107	294
	Guru	10	8	15	7	9

Sumber : Bluluk Dalam Angka 2014

Salah satu tujuan pembangunan adalah menciptakan manusia Indonesia yang berkualitas. Untuk mencapai tujuan tersebut perlu dukungan yang memadai dari segi sarana maupun prasarana.

Jumlah lembaga pendidikan di kecamatan Bluluk cukup merata. Hampir setiap desa di kecamatan Bluluk memiliki fasilitas pendidikan minimal setingkat TK dan SD. Total ada 25 unit TK sederajat dan 20 unit SD sederajat baik swasta maupun negeri yang tersebar di kecamatan Bluluk. Jumlah fasilitas pendidikan paling banyak dapat dijumpai di desa Bluluk dengan jumlah total lembaga pendidikan sebanyak 10 unit mulai tingkat TK sederajat sampai dengan SMA sederajat.

Pada Tabel 3 dapat diketahui bahwa didalam tingkat pendidikan Sekolah Menengah Pertama (SMP), perbandingan jumlah murid SMP terhadap guru SMP sebesar 14 yang berarti bahwa 1 guru SMP di Kecamatan Bluluk mengajar sebanyak 14 siswa SMP. Sedangkan perbandingan murid SMP terhadap sekolah adalah sebesar 461 yang berarti bahwa 1 lembaga SMP mampu menampung siswa sebanyak 461 siswa.

IV. KESEHATAN

Salah satu indikator untuk mengukur keberhasilan pembangunan manusia adalah kualitas kesehatan masyarakat. Faktor yang mempunyai peranan penting dalam meningkatkan kualitas kesehatan masyarakat adalah program yang dilaksanakan dan sarana yang tersedia.

Di Kecamatan Blulukada beberapa jenis sarana kesehatan telah tersedia walaupun dengan jumlah yang bervariasi. Jumlah sarana kesehatan Posyandu di Kecamatan Bluluk paling banyak dibandingkan dengan jumlah sarana kesehatan yang lainnya itu sebanyak 38 unit.

Salah satu program untuk menciptakan keluarga kecil sejahtera adalah Keluarga Berencana (KB) dengansalah satu tujuannya merencanakan kehamilan dengan cara penggunaan alat/cara kontrasepsi yang sarasannya Pasangan Usia Subur. Alat kontrasepsi yang paling banyak digunakan adalah suntik. Tercatat sebanyak 62,77 persen pasangan di Kecamatan Bluluk pada tahun 2012 menggunakan alat kontrasepsi suntik.

Gambar 4.
Jumlah Sarana Kesehatan
Kecamatan Bluluk - Tahun 2013

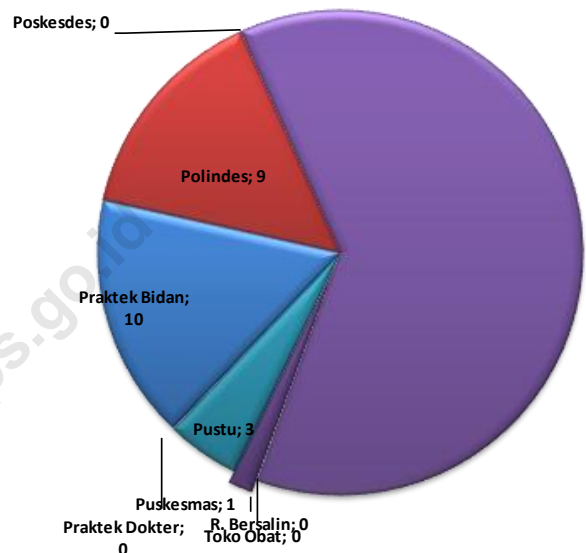

Tabel 4.
Jumlah PUS dan Peserta KB Aktif
Kecamatan Bluluk - Tahun 2013

Uraian		Jumlah	%
Pasangan Usia Subur (PUS)	Seluruhnya	4.928	100,00
	Peserta KB	4.353	88,33
Alat/Cara Kontrasepsi	IUD	755	17,34
	Pil	396	9,10
	MOP/ MOW	5	0,11
	Implant	257	5,90
	Suntik	2.382	54,72
	Kondom	0	0,00
	Lainnya	558	12,82
Jumlah		4.353	100,00

Sumber : Bluluk Dalam Angka 2014

V. PERTANIAN TABAMA

Gambar 5.
Persentase Luas Lahan & Penggunaannya
Kecamatan Bluluk Tahun 2013 (%)

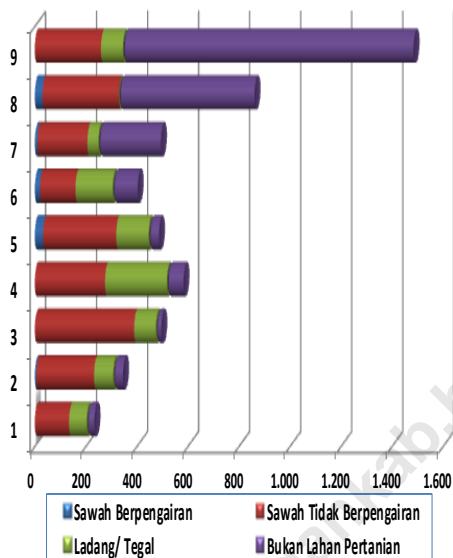

Tabel 5.
Produksi Tanaman Bahan Makanan
Kecamatan Bluluk - Tahun 2012 (ton)

No	Nama Desa	Padi (GKG)	Jagung	Kc. Hijau
1	Banjargondang	1.064,0	395,7	315,5
2	Cangkring	1.715,3	347,3	345,0
3	Kuwurejo	2.598,9	471,1	106,0
4	Songowareng	1.603,2	252,6	586,5
5	Sumberbanjar	2.391,5	305,5	69,0
6	Primpen	1.095,2	418,0	575,0
7	Bronjong	659,3	1.332,3	471,5
8	Bluluk	2.775,4	3.001,5	586,5
9	Talunrejo	2.572,0	1.594,0	70,0
Kec. Bluluk		16.474,73	8.118,00	3.125,00

Sumber : Bluluk Dalam Angka 2013

Ketersediaan bahan makanan sangat penting untuk menciptakan ketahanan pangan suatu wilayah. Untuk itu diperlukan produksi tanaman bahan makanan yang memadai. Variabel yang sangat mempengaruhi besaran produksi adalah luas lahan pertanian dan rata-rata produksi per hektar komoditas tersebut. Di kecamatan ini 58,96 persen dari seluruh luas kecamatan digunakan sebagai lahan pertanian dengan rincian sebanyak 1,8 persen merupakan lahan sawah berpengairan, 40,95 persen berupa lahan sawah tidak berpengairan dan 16,21 persen adalah ladang/tegal. Sedangkan sisanya yaitu sebesar 41,04 persen merupakan lahan bukan pertanian.

Ada beberapa produksi tanaman bahan makanan yang dihasilkan di kecamatan ini. Untuk ketiga komoditi tanaman bahan makanan yang ditampilkan, produksi padi paling banyak dihasilkan di kecamatan Bluluk dibandingkan dengan komoditas bahan makanan yang lain. Total produksi tanaman padi selama tahun 2012 sebanyak 16.474,73 ton.

VI. PETERNAKAN

Kebutuhan protein hewani bisa diperoleh dari daging yang dihasilkan oleh ternak besar, ternak kecil, dan unggas, maupun produksi turunannya. Khusus ternak besar selain penghasil daging, juga bisa dimanfaatkan tenaganya untuk alat transportasi, maupun untuk mengolah lahan pertanian. Populasi ternak besar meliputi ternak sapi potong, kerbau, kambing, domba dan kuda. Populasi ternak besar yang paling banyak di kecamatan Bluluk adalah populasi Sapi potong yaitu sebanyak 6.191 ekor. Tidak hanya sapi potong di kecamatan Bluluk juga terdapat ternak kerbau, kambing dan domba. Secara berturut-turut jumlah populasi ketiga ternak tersebut sebanyak 37 ekor, 1.684 ekor dan 1.772 ekor.

Selain populasi ternak besar, jumlah populasi unggas di kecamatan Bluluk juga cukup banyak. Dari Tabel 6 dapat dilihat jumlah unggas di kecamatan Bluluk sebanyak 743.813 ekor dengan rincian populasi ayam buras sebanyak 23.234 ekor, populasi ayam pedaging sebanyak 1.719.871 ekor, tidak ada ayam petelur, populasi itik sebanyak 421 ekor dan populasi itik manila sebanyak 287 ekor.

Gambar 6.
Populasi Ternak Besar dan Kecil - 2013 (ekor)

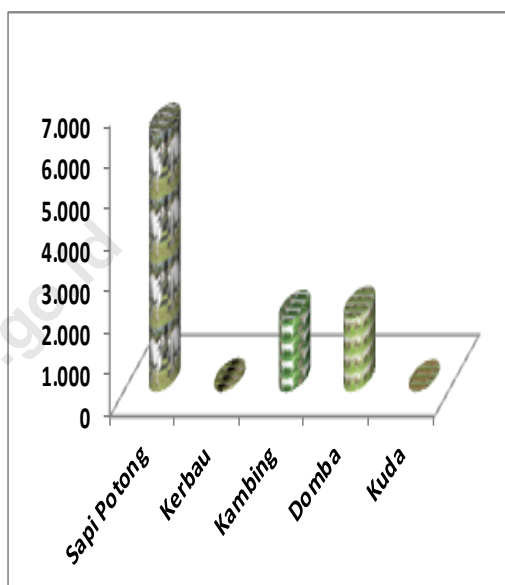

Tabel 6.
Populasi Unggas
Kecamatan Bluluk Tahun 2013

No.	Nama Desa	Ayam Buras	Ayam Pedaging	Ayam Petelur	Itik	Itik Manila
(1)	(2)	(3)	(4)	(5)	(6)	(7)
1	Banjargondang	2.494	-	-	39	25
2	Cangkring	2.930	438.750	-	26	19
3	Kuwurejo	2.567	-	-	35	23
4	Songowareng	2.416	434.121	-	75	48
5	Sumberbanjar	2.349	-	-	27	27
6	Primpen	2.130	-	-	43	15
7	Bronjong	2.292	426.000	-	62	29
8	Bluluk	2.879	421.000	-	37	47
9	Talunrejo	3.177	-	-	77	54
Kec. Bluluk		23.234	1.719.871	0	421	287

Sumber : Bluluk Dalam Angka 2014

VII. INDUSTRI

Gambar 7.
Jumlah Industri menurut Jenis
Kecamatan Bluluk Tahun 2013

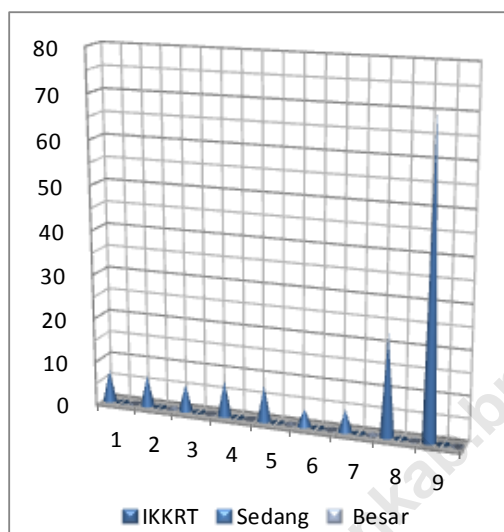

Lampiran Tabel 7.
Jumlah Industri menurut Jenis
Kecamatan Bluluk Tahun 2013

No.	Nama Desa	IKKRT	Sedang	Besar	Jumlah
(1)	(2)	(3)	(4)	(5)	(6)
1	Banjargondang	7	-	-	7
2	Cangkring	7	-	-	7
3	Kuwurejo	6	-	-	6
4	Sungawareng	8	-	-	8
5	Sumberbanjar	8	-	-	8
6	Primpen	4	-	-	4
7	Bronjong	5	-	-	5
8	Bluluk	23	-	-	23
9	Talunrejo	71	-	-	71
Kec. Bluluk		139	-	-	139

Sumber : Bluluk Dalam Angka 2014

Industri merupakan salah satu sektor ekonomi yang selama ini selalu mendapat perhatian serius dari pemerintah untuk ditingkatkan pertumbuhannya. Sektor ini diharapkan bisa memacu pertumbuhan ekonomi di sektor lain dalam suatu wilayah. Di Kecamatan Bluluk kegiatan sektor industri bisa dilihat pada tabel di samping. Dari ketiga jenis industri yaitu industri kecil/kerajinan rumah tangga (IKKRT), industri sedang, dan industri besar, industri kecil/kerajinan rumah tangga (IKKRT) adalah satu-satunya jenis industri yang ada di kecamatan Bluluk dengan jumlah sebanyak 139 industri.

Paling banyak industri kecil/kerajinan rumah tangga (IKKRT) yang ada di kecamatan Bluluk adalah industri anyaman. Tercatat dari 138 industri kecil/kerajinan rumah tangga (IKKRT) yang ada di kecamatan Bluluk sebanyak 67 unit merupakan industri anyaman. Selain industri anyaman, di kecamatan Bluluk juga terdapat industri makanan dan minuman yaitu sebanyak 28 unit.

Lampiran Tabel 1.
Jumlah Perangkat menurut Desa/Kel. dan Pendidikan
Kecamatan Bluluk Tahun 2013

No.	Jenis Jabatan/ Perangkat Desa	Pendidikan Terakhir						Jumlah
		SD	SMP	SMA	D-1/2/3	D4/S1	S2	
(1)	(2)	(3)	(4)	(5)	(6)	(7)	(8)	(7)
1	Kepala Desa	-	1	6	-	2	-	9
2	Sekretaris Desa	-	-	4	-	2	-	6
3	Kepala Dusun	4	7	29	-	1	-	41
4	Kasi Pemerintahan	2	3	4	-	-	-	9
5	Kasi Ek.Bang.	2	3	4	-	-	-	9
6	Kasi Kesra	2	3	4	-	-	-	9
7	Kaur Keuangan	2	3	4	-	-	-	9
8	Kaur Umum	4	4	1	-	-	-	9
9	Pembantu Kaur	2	2	5	-	-	-	9
Jumlah		18	26	61	-	5	-	110

Sumber : Bluluk Dalam Angka 2014

Lampiran Tabel 2.
Jumlah Penduduk menurut Desa dan Jenis Kelamin
Kecamatan Bluluk - Tahun 2013

No.	Desa/Kelurahan	Laki-laki	Perempuan	Jumlah
(1)	(2)	(3)	(4)	(5)
1	Banjargondang	866	890	1.756
2	Cangkring	1.338	1.341	2.679
3	Kuwurejo	1.600	1.588	3.188
4	Songowareng	1.310	1.335	2.645
5	Sumberbanjar	1.661	1.660	3.321
6	Primpen	735	758	1.493
7	Bronjong	1.013	1.030	2.043
8	Bluluk	2.160	2.266	4.426
9	Talunrejo	1.584	1.667	3.251
Jumlah		12.267	12.535	24.802

Sumber : Bluluk Dalam Angka 2014

Lampiran Tabel 1.
Jumlah Perangkat menurut Desa/Kel. dan Pendidikan
Kecamatan Bluluk Tahun 2013

No.	Jenis Jabatan/ Perangkat Desa	Pendidikan Terakhir						Jumlah
		SD	SMP	SMA	D-1/2/3	D4/S1	S2	
(1)	(2)	(3)	(4)	(5)	(6)	(7)	(8)	(9)
1	Kepala Desa	-	1	6	-	2	-	9
2	Sekretaris Desa	-	-	4	-	2	-	6
3	Kepala Dusun	4	7	29	-	1	-	41
4	Kasi Pemerintahan	2	3	4	-	-	-	9
5	Kasi Ek.Bang.	2	3	4	-	-	-	9
6	Kasi Kesra	2	3	4	-	-	-	9
7	Kaur Keuangan	2	3	4	-	-	-	9
8	Kaur Umum	4	4	1	-	-	-	9
9	Pembantu Kaur	2	2	5	-	-	-	9
Jumlah		18	26	61	-	5	-	110

Sumber : Bluluk Dalam Angka 2014

Lampiran Tabel 4.
Jumlah Sarana Kesehatan
Kecamatan Bluluk Tahun 2013

No.	Nama Desa	Rumah Sakit	Rumah Bersalin	BP/Poli- klinik	Puskes- mas	Pustu	Praktek Dokter	Praktek Bidan	Polin- des	Pos- yandu	Apotik
(1)	(2)	(3)	(4)	(3)	(4)	(5)	(6)	(7)	(8)	(10)	(10)
1	Banjargondang	-	-	-	-	-	-	1	1	2	-
2	Cangkring	-	-	-	-	1	-	1	1	4	-
3	Kuwurejo	-	-	-	-	-	-	1	1	5	-
4	Songowareng	-	-	-	-	-	-	1	1	4	-
5	Sumberbanjar	-	-	-	-	1	-	1	1	4	-
6	Primpen	-	-	-	-	-	-	1	1	2	-
7	Bronjong	-	-	-	-	-	-	1	1	4	-
8	Bluluk	-	-	-	1	-	1	2	1	7	-
9	Talunrejo	-	-	-	-	1	-	1	1	6	-
Kec. Bluluk		-	-	-	1	3	-	10	9	38	-

Sumber : Bluluk Dalam Angka 2014

Lampiran Tabel 5.
Luas Lahan dan Penggunaannya
Kecamatan Bluluk

No.	Nama Desa	Sawah Berpengairan	Sawah Tidak Berpengairan	Ladang/ Tegal	Bukan Lahan Pertanian
(1)	(2)	(3)	(4)	(5)	(6)
1	Banjargondang	0,0	134,0	69,0	30,4
2	Cangkring	5,0	227,0	75,0	38,5
3	Kuwurejo	0,0	389,0	85,0	21,5
4	Songowareng	0,0	275,0	242,0	65,3
5	Sumberbanjar	32,0	287,0	127,0	40,6
6	Primpen	20,0	139,0	146,0	97,8
7	Bronjong	10,0	196,0	43,0	245,0
8	Bluluk	30,0	299,0	-	531,7
9	Talunrejo	0,0	259,0	86,0	1.139,0
Kec. Bluluk		97,0	2.205,0	873,0	2.209,8

Sumber : Bluluk Dalam Angka 2014

Lampiran Tabel 6.
Populasi Ternak Besar dan Kecil
Kecamatan Bluluk Tahun 2013

No.	Nama Desa	Sapi Potong	Kerbau	Kambing	Domba	Kuda
(1)	(2)	(3)	(4)	(5)	(6)	(7)
1	Banjargondang	545	-	244	179	-
2	Cangkring	628	14	207	189	-
3	Kuwurejo	621	-	180	168	-
4	Songowareng	505	23	146	154	-
5	Sumberbanjar	569	-	116	168	-
6	Primpen	643	-	149	177	-
7	Bronjong	708	-	132	194	-
8	Bluluk	937	-	248	220	-
9	Talunrejo	1.035	-	262	323	-
Jumlah		6.191	37	1.684	1.772	-

Sumber : Bluluk Dalam Angka 2014

Lampiran Tabel 7.
Jumlah Industri menurut Jenis
Kecamatan Bluluk Tahun 2013

No.	Nama Desa	IKKRT	Sedang	Besar	Jumlah
(1)	(2)	(3)	(4)	(5)	(6)
1	Banjargondang	7	-	-	7
2	Cangkring	7	-	-	7
3	Kuwurejo	6	-	-	6
4	Songowareng	8	-	-	8
5	Sumberbanjar	8	-	-	8
6	Primpen	4	-	-	4
7	Bronjong	5	-	-	5
8	Bluluk	23	-	-	23
9	Talunrejo	71	-	-	71
Kec. Bluluk		139	-	-	139

Sumber : Bluluk Dalam Angka 2014



DATA

MENCERDASKAN BANGSA



**BADAN PUSAT STATISTIK
KABUPATEN LAMONGAN**

Jl. Basuki Rahmad 176 Lamongan 62215

Telp / Fax : (0322) 321339

Mailbox : bps3524@bps.go.id

Website : lamongankab.bps.go.id