



BADAN PUSAT STATISTIK
PROVINSI KALIMANTAN UTARA

ST 2023
SENSUS PERTANIAN

KEMISKINAN DAN KETIMPANGAN

PROVINSI KALIMANTAN UTARA SEPTEMBER 2022



Basran, SE

Statistisi Madya
BPS Provinsi Kalimantan Utara



Tanjung Selor, 16 Januari 2023



METODE KEMISKINAN BPS: BASIC NEED APPROACH

Untuk mengukur kemiskinan, BPS menggunakan konsep **kebutuhan dasar (basic needs approach)** → *Handbook on Poverty and Inequality: The World Bank, 2009.*



Dengan pendekatan ini, kemiskinan dipandang sebagai ketidakmampuan dari sisi ekonomi untuk memenuhi kebutuhan dasar makanan dan bukan makanan yang diukur menurut garis **kemiskinan (makanan & bukan makanan)**.



Garis kemiskinan makanan adalah nilai pengeluaran kebutuhan minimum makanan (setara 2100 kkalori per kapita per hari)



Garis kemiskinan bukan makanan adalah nilai minimum pengeluaran untuk perumahan, sandang, pendidikan, kesehatan dan kebutuhan pokok non-makanan lainnya.



Penduduk miskin adalah penduduk yang memiliki rata-rata **PENGELUARAN** per kapita per bulan di bawah Garis Kemiskinan.



Sumber Data: Survei Sosial Ekonomi Nasional (Susenas).



1

FENOMENA





FENOMENA SOSIAL EKONOMI KALIMANTAN UTARA

September 2022



Angka Kemiskinan **September 2022** dipengaruhi oleh Fenomena Sosial Ekonomi berikut:



Kenaikan Harga BBM

Pemerintah telah resmi menaikkan harga tiga jenis BBM mulai Sabtu (3/9/2022) pukul 14.30 WIB. Perinciannya, harga Pertalite naik dari Rp 7.650 menjadi Rp 10.000 per liter, Solar naik dari Rp 5.150 menjadi 6.800 per liter, dan Pertamina naik dari Rp 12.500 menjadi Rp 14.500 per liter

Sumber: Kompas.com



Laju Inflasi September 2022

Inflasi tahun ke tahun gabungan Kota Tarakan dan Kota Tanjung Selor mencapai **6,64 persen** pada bulan September 2022. Salah satu penyebabnya adalah inflasi transportasi yang mencapai **27,88 persen**.



FENOMENA SOSIAL EKONOMI KALIMANTAN UTARA (2)

September 2022



Angka Kemiskinan **September 2022** dipengaruhi oleh Bantuan Perlindungan Sosial berikut:



Sembako

Progres program Sembako alokasi September 2022 (per 30 September 2022) di Provinsi Kalimantan Utara yaitu jumlah penyaluran ke rekening KPM sebanyak 27.365 keluarga dengan realisasi sebanyak 25.747 keluarga atau sebesar **94,1 persen**



PKH

Progres penyaluran PKH Triwulan III tahun 2022 (Per 30 September 2022) di Provinsi Kalimantan Utara mencapai **96,1 persen** (Target 15.763 keluarga dengan realisasi 15.146 keluarga)



BBM

Progres Program BLT BBM Tahap 1 (per 30 September 2022) sebesar **109 persen** (target 28.077 keluarga dengan realisasi 30.615 keluarga)



2



ANGKA KEMISKINAN SEPTEMBER 2022

6,86%

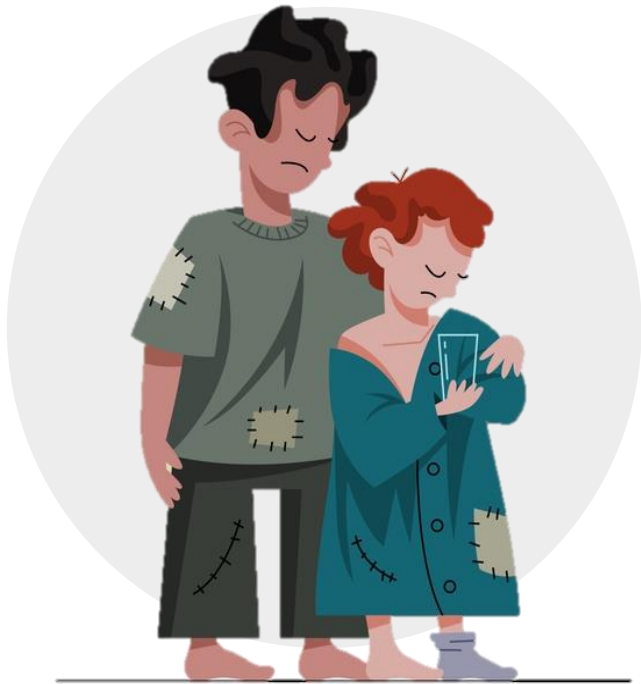

Persentase Penduduk Miskin (PO)
Kalimantan Utara September 2022

Sumber: Susenas Modul Konsumsi dan Pengeluaran September 2022

PERSENTASE PENDUDUK MISKIN (PO)

Maret 2022

Persentase Penduduk Miskin
Maret-September 2022
Naik 0,09 persen poin



Meningkat dibandingkan Kondisi Maret 2022 yang sebesar **6,77%**



Meningkat sebesar **0,05 persen poin** dibandingkan Kondisi September 2021 yang sebesar **6,83 %**

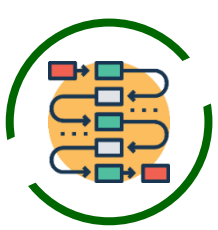

PERKEMBANGAN KEMISKINAN DI KALIMANTAN UTARA

Maret 2015- September 2022

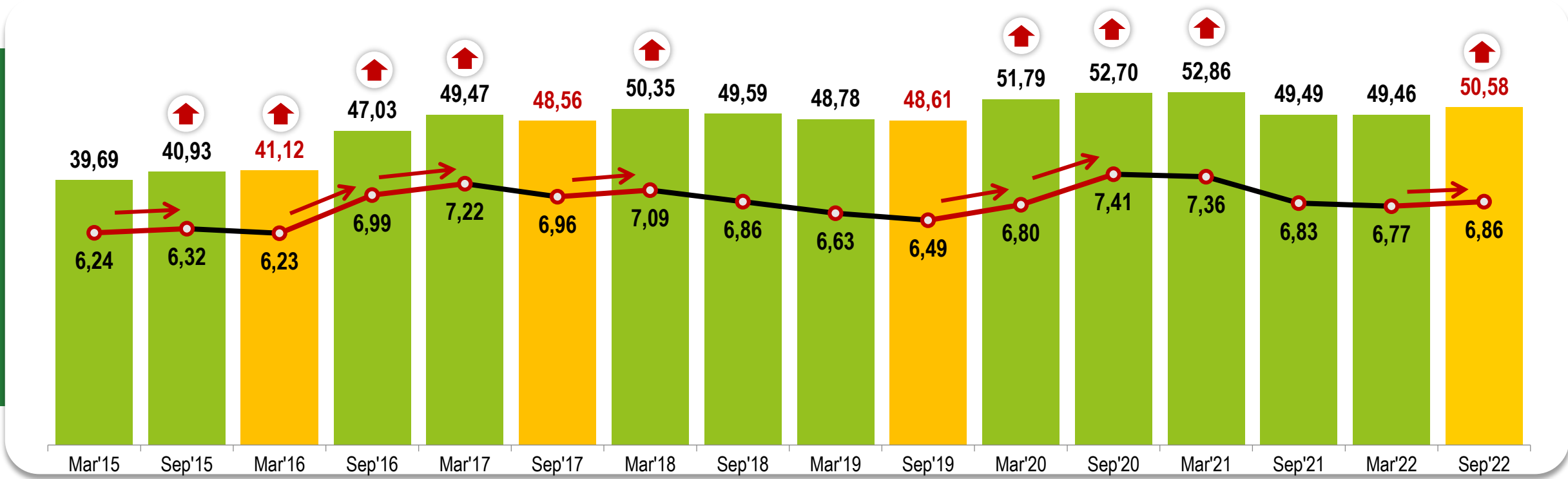

- ✓ Jumlah Penduduk Miskin pada September 2022 sebesar 50,58 ribu orang, **naik 1,1 ribu orang** terhadap Maret 2022.
- ✓ Persentase Penduduk Miskin pada September 2022 sebesar 6,86 persen, **naik 0,09 persen poin** terhadap Maret 2022.

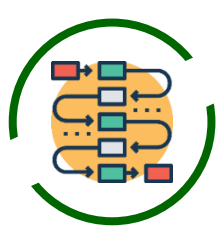

SEBARAN PERSENTASE PENDUDUK MISKIN MENURUT DAERAH KOTA/DESA

September 2019 – September 2022

DISPARITAS KEMISKINAN PERKOTAAN DAN PERDESAAN MASIH TINGGI

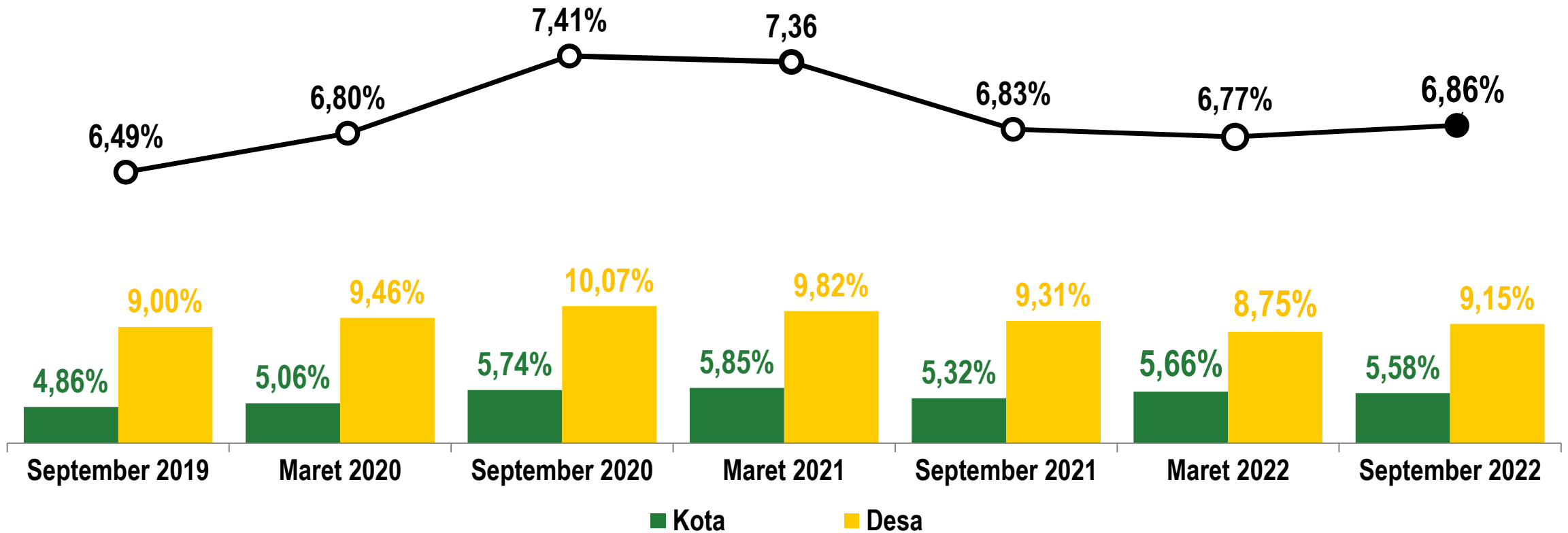



INDIKATOR KEMISKINAN

	MARET 2022	September 2022
Penduduk Miskin (000 jiwa)	49,46	50,58
Persentase Penduduk Miskin (%)	6,77	6,86
Garis Kemiskinan (Rp Perkapita/bulan)	772.914	802.566
Indeks Kedalaman Kemiskinan	0,890	0,603
Indeks Keparahan Kemiskinan	0,186	0,098



PERSENTASE DAN JUMLAH PENDUDUK MISKIN PROVINSI KALIMANTAN UTARA **MARET – SEPTEMBER 2022**

DAERAH/TAHUN	INDIKATOR	
	PERSENTASE PENDUDUK MISKIN/P0 (%)	JUMLAH PENDUDUK MISKIN (RIBU)
(1)	(2)	(3)
Perkotaan		
Maret 2022	5,66	26,55
September 2022	5,58	26,38
Perubahan	-0,08	-0,2
Perdesaan		
Maret 2022	8,75	22,91
September 2022	9,15	24,20
Perubahan	0,40	1,3
Kota+Desa		
Maret 2022	6,77	49,46
September 2022	6,86	50,58
Perubahan	0,09	1,1



INDEKS KEDALAMAN KEMISKINAN DAN INDEKS KEPARAHAN KEMISKINAN PROVINSI KALIMANTAN UTARA

Indeks Kedalaman Kemiskinan (P1)

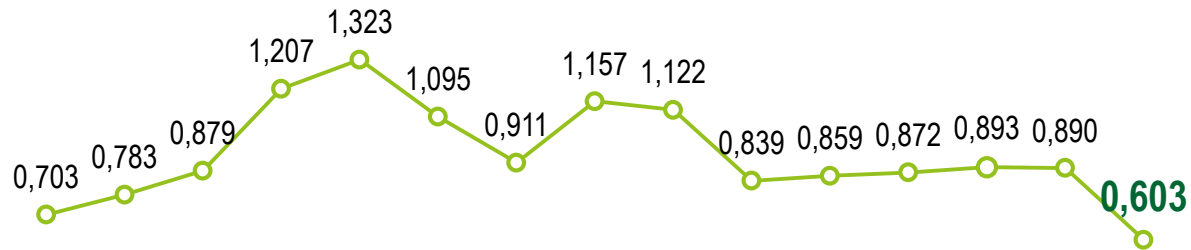

Sep	Mar	Sep	Mar	Sep	Mar	Sep	Mar	Sep	Mar	Sep	Mar	Sep	Mar	Sep
2015	2016	2017	2018	2019	2020	2021	2022							

Sumber: Susenas

Indeks Keparahan Kemiskinan (P2)

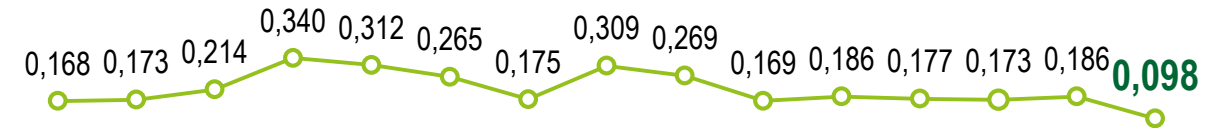

Sep	Mar	Sep	Mar	Sep	Mar	Sep	Mar	Sep	Mar	Sep	Mar	Sep	Mar	Sep
2015	2016	2017	2018	2019	2020	2021	2022							

Sumber: Susenas

“

Indeks Kedalaman Kemiskinan (P1) Maret 2022 menurun 0,286 poin

”

Indeks Keparahan Kemiskinan (P2) Maret 2022 menurun 0,089 poin



KOMPOSISI GARIS KEMISKINAN KALIMANTAN UTARA

Peranan komoditi makanan terhadap garis kemiskinan jauh lebih besar dibandingkan peranan komoditi bukan makanan.

Pada September 2022 komoditi makanan menyumbang sebesar 73,54 persen



SHARE
GK MAKANAN

73,54%



SHARE GK
NON MAKANAN

26,46%



SHARE KOMODITI MAKANAN

No	Perkotaan		Perdesaan	
	Komoditi	%	Komoditi	%
1	Beras	23,04	Beras	24,16
2	Rokok kretek filter	17,96	Rokok kretek filter	15,62
3	Bandeng	6,28	Bandeng	6,52
4	Daging ayam ras	5,86	Telur ayam ras	6,07
5	Telur ayam ras	5,51	Gula pasir	4,71
6	Mie instan	3,70	Daging ayam ras	4,45
7	Kembung	3,49	Mie instan	2,84
8	Kue basah	3,09	Bawang merah	2,76
9	Susu bubuk	3,01	Daun ketela pohon	2,70
10	Mujair	2,80	Cabe rawit	2,56

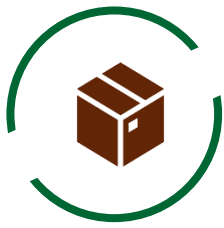

SHARE KOMODITI NON MAKANAN

No	Perkotaan		Perdesaan	
	Komoditi	%	Komoditi	%
1	Perumahan	41,16	Perumahan	43,84
2	Listrik	11,23	Bensin	8,86
3	Bensin	7,73	Listrik	7,18
4	Pendidikan	7,20	Pendidikan	7,06
5	Perlengkapan mandi	5,38	Perlengkapan mandi	6,23
6	Air	4,72	Kayu bakar	3,90
7	Pakaian jadi anak-anak	2,43	Sabun cuci	3,04
8	Perawatan kulit, muka, kuku, tambut	2,31	Kesehatan	2,35
9	Pakaian jadi laki-laki dewasa	2,12	Perawatan kulit, muka, kuku, tambut	1,95
10	Pakaian jadi perempuan dewasa	2,06	Air	1,93



3



KETIMPANGAN PENGELUARAN SEPTEMBER 2022



PERKEMBANGAN GINI RATIO

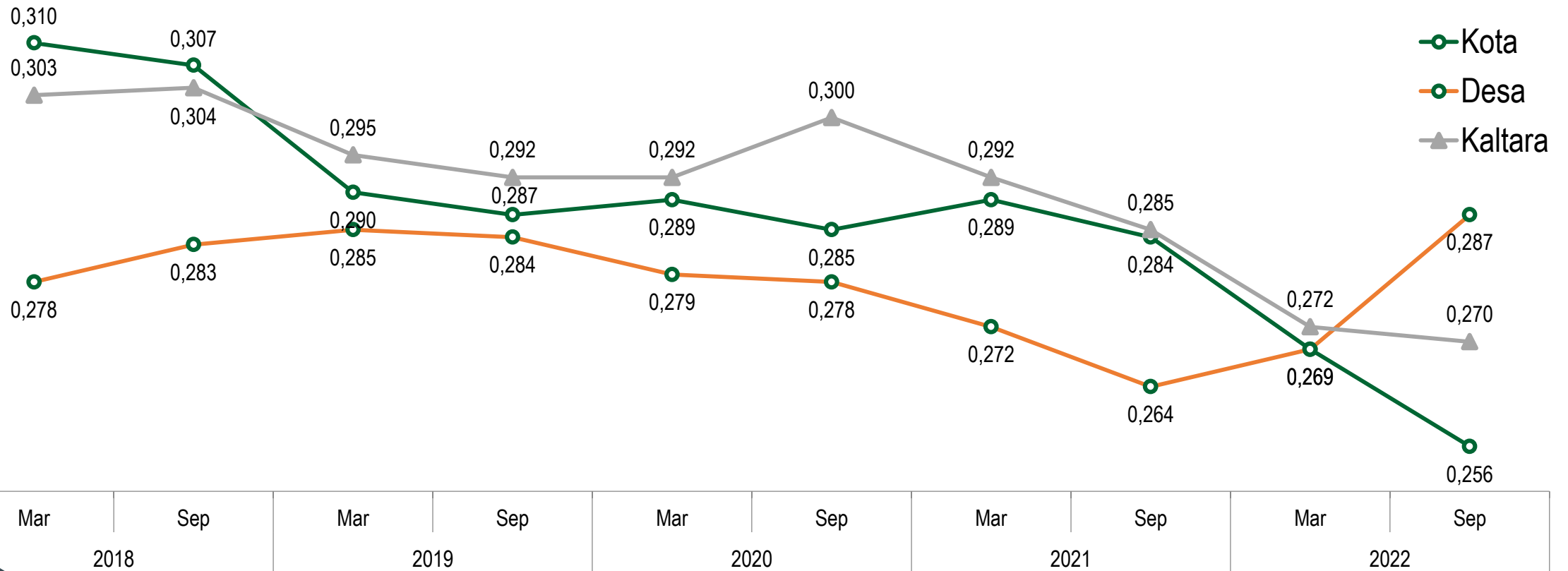

“ **Gini Ratio**, bernilai antara 0 - 1. Semakin tinggi nilai *Gini Ratio* menunjukkan ketimpangan yang semakin tinggi.





DISTRIBUSI PENGELUARAN PENDUDUK KALIMANTAN UTARA

MARET-SEPTEMBER 2022

Daerah/Tahun	Penduduk 40 persen Terbawah	Penduduk 40 persen Menengah	Penduduk 20 persen Atas	Jumlah
(1)	(2)	(3)	(4)	(5)
Perkotaan				
Maret 2022	24,47	37,16	38,37	100
September 2022	24,82	38,91	36,27	100
Perdesaan				
Maret 2022	23,96	38,16	37,89	100
September 2022	23,16	38,28	38,56	100
Perkotaan+Perdesaan				
Maret 2022	24,07	37,67	38,26	100
September 2022	23,91	38,72	37,37	100



**BADAN PUSAT STATISTIK
PROVINSI KALIMANTAN UTARA**

ST 2023
SENSUS PERTANIAN



Ilustrasi: Tugu Cinta Damai

Ilustrasi: Foto Pakaian Adat Suku Bulungan

Terima Kasih!

kaltara.bps.go.id



BPS KALTARA HEBAT!