



Katalog BPS : 1102001.7271031

Kecamatan Mantikulore Dalam Angka 2014

Mantikulore District in Figures

<http://palukota.bps.go.id>



**Badan Pusat Statistik
Kota Palu**



**KECAMATAN MANTIKULORE
DALAM ANGKA**

Mantikulore District in Figures

2014

<http://palukotja.bps.go.id>

KECAMATAN MANTIKULORE DALAM ANGKA 2014

Mantikulore District in Figures 2014

No. Katalog/Catalog Number : 1102001.7271031

ISBN : 978-602-70790-2-1

No. Publikasi/Publication Number : 72715.1417

Ukuran Buku/Book Size : 15 cm x 21 cm

Jumlah Halaman/Number of Page : 76 + xv

Naskah/Manuscript :

Plt. Koordinator Statistik Kecamatan Mantikulore

Executor Duties Statistic Coordinator Mantikulore District

Penyunting/Editor :

Plt. Koordinator Statistik Kecamatan Mantikulore

Executor Duties Statistic Coordinator Mantikulore District

Setting/Setting :

Plt. Koordinator Statistik Kecamatan Mantikulore

Executor Duties Statistic Coordinator Mantikulore District

Gambar Kulit/Cover Design :

Plt. Koordinator Statistik Kecamatan Mantikulore

Executor Duties Statistic Coordinator Mantikulore District

Diterbitkan oleh/Publish by :

Badan Pusat Statistik Kota Palu

BPS – Statistics Palu City

Boleh dikutip dengan menyebut sumbernya

May be cited with reference to the source

PETA WILAYAH KECAMATAN MANTIKULORE

Map of Mantikulore Districts

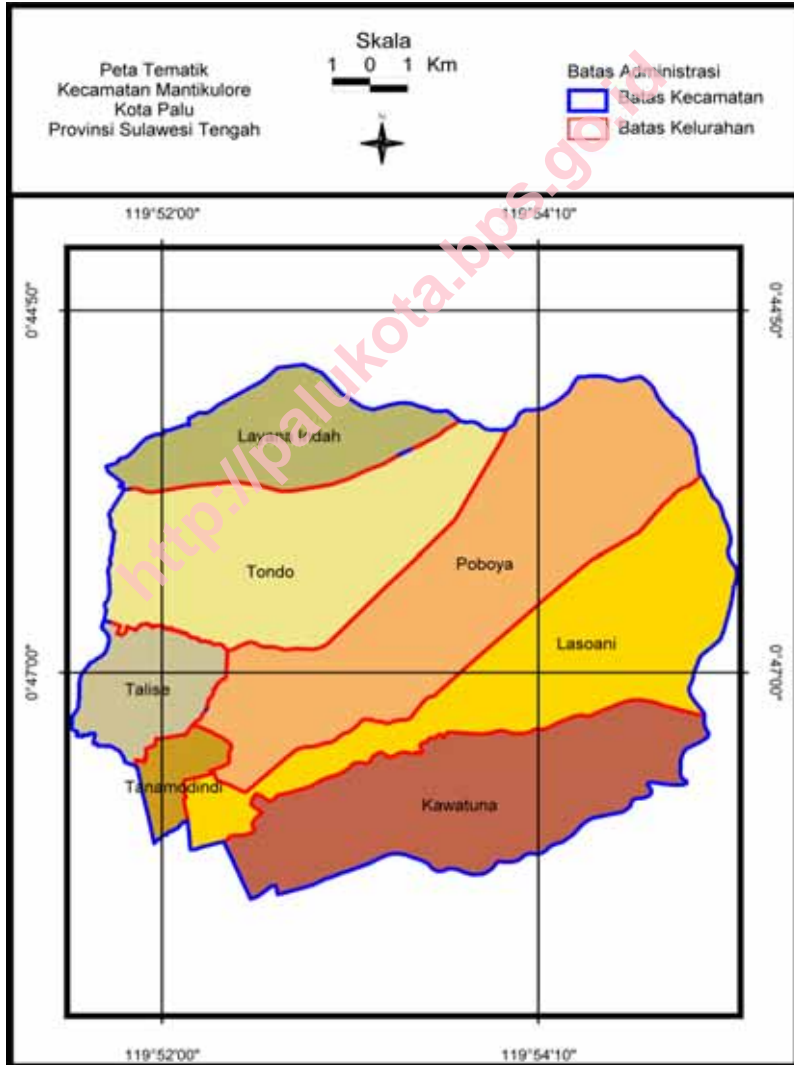

SAMBUTAN

Publikasi **Kecamatan Mantikulore Dalam Angka 2014** merupakan terbitan yang pertama kali disusun oleh Koordinator Statistik Kecamatan Mantikulore dalam dua bahasa, Indonesia dan Inggris sesuai dengan kebutuhan statistik yang semakin penting dan sangat menentukan dalam perumusan dan perencanaan pembangunan.

Kecamatan Mantikulore Dalam Angka 2014 ini merupakan informasi statistik yang dipakai dalam kebijakan pembangunan di kecamatan. Oleh sebab itu, melalui publikasi ini saya menghimbau kepada semua pihak baik pemerintah maupun swasta untuk tetap menjalin kerjasama sehingga kelak dapat menyajikan data statistik yang lebih lengkap dan akurat.

Akhirnya saya berharap kepada semua pihak agar menggunakan data Kecamatan Mantikulore Dalam Angka sebagai satu-satunya data resmi dan bermanfaat bagi para pembacanya.

Selamat bekerja dan terima kasih

Palu, Oktober 2014

CAMAT MANTIKULORE



MOH. SABLIL AKBAR, S.Sos, M.Si
NIP. 19721112 200012 1 002

FOREWARD

Mantikulare District in Figures 2014 which continuation of the previous one arranged by District Statistical Officer Mantikulore in two languages, Indonesia and English since it needs statistic is very important to make decision in development planning.

Mantikulare District in Figures 2014 is the source of statistical information for various needs in development policies in the district. Therefore, I hope that all part in government and private institutions so that can provides the statistics with more completely and accurate.

Hopefully to data user will use this publication as the only one statistical book and will be useful for all those who read it.

Thank you.

Palu, October 2014

HEAD OF MANTIKULORE DISTRICT

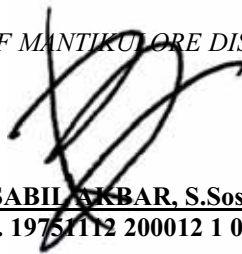

MOH. SABIL AKBAR, S.Sos, M.Si

NIP. 19751112 200012 1 002

KATA PENGANTAR

Publikasi *Kecamatan Mantikulore Dalam Angka 2014* merupakan terbitan yang pertama kali yang memuat berbagai informasi geografis dan iklim, pemerintahan, kependudukan, sosial, perekonomian, dan lain-lain. Sebagai terbitan tahunan, buku ini menyajikan data statistik yang menggambarkan keadaan daerah pada periode tersebut.

Dengan meningkatnya permintaan data statistik yang bersifat mendasar seperti tingkat kelurahan dan kecamatan, telah mendorong kami untuk menerbitkan dalam dua bahasa yaitu Indonesia dan Inggris. Kami juga menyadari bahwa buku ini masih memerlukan penyempurnaan dan perbaikan di masa yang akan datang.

Akhirnya, pada kesempatan ini kami menyampaikan ucapan terima kasih kepada semua pihak yang telah membantu terutama Camat Mantikulore beserta staf dan instansi sektoral lainnya sehingga publikasi ini bisa terbit. Mudah-mudahan buku ini dapat memberikan manfaat bagi kita semua.

Palu, Oktober 2014

**Plt. Koordinator Statistik Kecamatan
Mantikulore,**

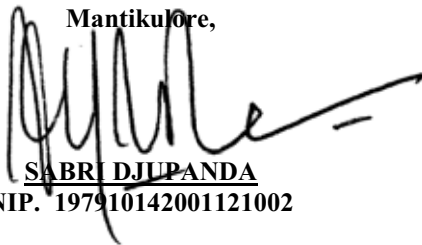

SABRI DJUPANDA
NIP. 197910142001121002

PREFACE

Mantikulare in Figures 2014 is the first publication that contains a variety of geographic information and climate, population, government, society, the economy, and others. As an annual publication, this book presents statistical data that describe the State of the area in that period.

With the increasing demand on basic statistic, motivated us publish in two languages, Indonesia and English. We also understand that the book needs improvement in the future.

Finally, I also would like to thanks to everyone who helped especially the head of Mantikulore District and staff, and other sector government agency so that the publication available. I do hope this book gives more advantages for all of us.

Palu, October 2014

*Executor Duties
District Statistical Officer
Of Mantikulore*

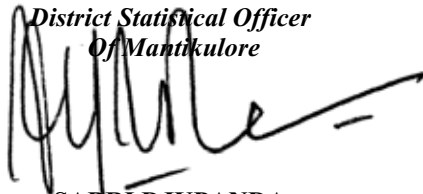

SABRI DJUPANDA
NIP. 197910142001121002

DAFTAR ISI
List of Contents

	<i>Halaman</i> <i>Page</i>
PETA WILAYAH KECAMATAN MANTIKULORE	iii
<i>Map of Mantikulore Districts</i>	
SAMBUTAN CAMAT MANTIKULORE	iv
<i>Forewords by Head of Districts</i>	
KATA PENGANTAR.....	vi
<i>Preface</i>	
DAFTAR ISI	viii
<i>List of Contents</i>	
DAFTAR TABEL	ix
<i>List of Table</i>	
DAFTAR GRAFIK	xiv
<i>List of Graphics</i>	
STRUKTUR ORGANISASI KECAMATAN MANTIKULORE	xv
<i>Organization Structure of Mantikulore Districts</i>	
I GEOGRAFI DAN IKLIM/ <i>Geography and Climate</i>	1
II PEMERINTAHAN/ <i>Government</i>	11
III PENDUDUK/ <i>Population</i>	19
IV SOSIAL/ <i>Social</i>	28
V PERTANIAN/ <i>Agriculture</i>	46
VI INDUSTRI DAN LISTRIK/ <i>Industry and Electricity</i>	53
VII PERDAGANGAN, HOTEL DAN RESTORAN/ <i>Trade, Hotel, and</i> <i>Restaurant</i>	58
VIII PERHUBUNGAN DAN KOMUNIKASI/ <i>Transportation and</i> <i>Communication</i>	65
IX KEUANGAN DAN HARGA-HARGA/ <i>Financial and Prices</i>	70

DAFTAR TABEL/
List Of Table

			Halaman <i>Page</i>
Tabel <i>Table</i>	1.1	Luas Wilayah Kecamatan Mantikulore menurut Kelurahan <i>Land Area Mantikulore District by Village</i>	4
Tabel <i>Table</i>	1.2	Jarak Kantor Kelurahan ke Kecamatan dan Ketinggian dari Permukaan Laut di Kecamatan Mantikulore <i>Distance between Village Office to District Office and High Level From Sea Level in Mantikulore District</i>	5
Tabel <i>Table</i>	1.3	Keadaan Tanah menurut Bentuk Permukaan Tanah dan Kelurahan di Kecamatan Mantikulore <i>Ground Condition by Type Land Level and Village in Mantikulore District</i>	6
Tabel <i>Table</i>	1.4	Rata-rata Parameter Cuaca di Kecamatan Mantikulore <i>Parameter Average of Weather in Mantikulore District</i>	7
Tabel <i>Table</i>	1.5	Nama dan Panjang Sungai yang Melintasi Kelurahan di Kecamatan Mantikulore <i>Name and Length of the River That Crosses the Village in Mantikulore District</i>	10
Tabel <i>Table</i>	2.1	Banyaknya Kelurahan dirinci menurut Klasifikasi Kelurahan di Kecamatan Mantikulore <i>Number of Village by Village Classification in Mantikulore District</i>	13
Tabel <i>Table</i>	2.2	Banyaknya Rukun Warga dan Rukun Tetangga di Kecamatan Mantikulore <i>Many Tenets of the Citizens and Neighboring Pillars in District Mantikulore</i>	14
Tabel <i>Table</i>	2.3	Banyaknya Lembaga Masyarakat Kelurahan di Kecamatan Mantikulore <i>Number of Village Organization Community in Mantikulore District</i>	15
Tabel <i>Table</i>	2.4	Banyaknya Personil Keamanan di Kecamatan Mantikulore <i>Number of Security Personnel in Mantikulore District</i>	16

Tabel Table	2.5	Banyaknya Pegawai Negeri Sipil menurut Instansi dan Golongan di Kecamatan Mantikulore <i>Number of Civil Servant by Instance and Levels in Mantikulore District</i>	17
Tabel Table	2.6	Banyaknya Pegawai Negeri Sipil Kelurahan menurut Golongan di Kecamatan Mantikulore <i>Number of Civil Servant by Village and Levels in Mantikulore District</i>	18
Tabel Table	3.1	Luas Wilayah, Jumlah, dan Kepadatan Penduduk di Kec. Mantikulore <i>Area, Number and Population Density in Mantikulore District</i>	21
Tabel Table	3.2	Jumlah Rumah Tangga, Penduduk, dan Rata-rata Penduduk per Rumah Tangga di Kecamatan Mantikulore <i>Number of Household, Population, and Population Average by Household in Mantikulore District</i>	22
Tabel Table	3.3	Penduduk menurut Jenis Kelamin dan Seks Rasio di Kec. Mantikulore <i>Population by Sex and Sex Ratio in Mantikulore District</i>	23
Tabel Table	3.4	Penduduk menurut Kewarganegaraan dan Jenis Kelamin di Kecamatan Mantikulore <i>Number of Population by Citizenship and Sex in Mantikulore District</i>	24
Tabel Table	3.5	Banyaknya Penduduk menurut Kelompok Umur dan Jenis Kelamin di Kecamatan Mantikulore <i>Number of Population by Age Group and Sex in Mantikulore District</i>	25
Tabel Table	3.6	Persentase Penduduk menurut Agama di Kecamatan Mantikulore <i>Percentage of Population by Religion in Mantikulore District</i>	26
Tabel Table	3.7	Banyaknya Kelahiran, Kematian, dan Migrasi Penduduk menurut Kelurahan di Kecamatan Mantikulore <i>Number of Birth, Death, and Migration by Village in Mantikulore District</i>	27
Tabel Table	4.1	Banyaknya Sekolah menurut Tingkat Pendidikan di Kec. Mantikulore <i>Number of School by Education Grade in Mantikulore District</i>	31
Tabel Table	4.2	Banyaknya Sekolah menurut Tingkat Pendidikan dan Status Sekolah di Kecamatan Mantikulore <i>Number of Schools by Education Grade and Status in Mantikulore District</i>	32
Tabel Table	4.3	Banyaknya Sekolah Dasar menurut Kelurahan dan Status Sekolah di Kecamatan Mantikulore <i>Number of Primary Schools by Village and Status in Mantikulore District</i>	33

Tabel Table	4.4	Banyaknya Guru menurut Tingkat Pendidikan dan Status Sekolah di Kecamatan Mantikulore <i>Number of Teacher by Education Grade and Status in Mantikulore District</i>	34
Tabel Table	4.5	Banyaknya Murid menurut Tingkat Pendidikan, Status Sekolah, dan Jenis Kelamin di Kecamatan Mantikulore <i>Number of Students by Education Grade, Status, and Sex in Mantikulore District</i>	35
Tabel Table	4.6	Banyaknya Sekolah, Guru, Murid, dan Rasio Murid Terhadap Guru menurut Jenjang Pendidikan di Kecamatan Mantikulore <i>Number of Schools, Teacher, Students and Ratio of Students at Teachers by Education Grade in Mantikulore District</i>	36
Tabel Table	4.7	Banyaknya Fasilitas Kesehatan di Kecamatan Mantikulore <i>Number of Health Facilities in Mantikulore District</i>	37
Tabel Table	4.8	Banyaknya Tenaga Kesehatan menurut Kelurahan dan Jenis Kelamin di Kecamatan Mantikulore <i>Number of Health Personal by Village and Sex in Mantikulore District</i>	38
Tabel Table	4.9	Banyaknya PUS Peserta Keluarga Berencana di Kec. Mantikulore <i>The Number of Couples of Childbearing Age, Family Planning Participants in Mantikulore District</i>	39
Tabel Table	4.10	Banyaknya Peserta Keluarga Berencana menurut Metode Kontrasepsi yang Digunakan di Kecamatan Mantikulore <i>Family Planning According to the Number of Participants Who Used Contraceptive Methods in Mantikulore District</i>	40
Tabel Table	4.11	Banyaknya Tempat Ibadah di Kecamatan Mantikulore <i>Number Places of Worship in Mantikulore District</i>	42
Tabel Table	4.12	Jumlah Peristiwa Nikah, Talak, Cerai dan Rujuk di Kec. Mantikulore <i>Number of Inciden of Married, Divorce, and Reconciliation in Mantikulore District</i>	43
Tabel Table	4.13	Banyaknya Keluarga menurut Kelurahan dan Pentahapannya di Kecamatan Mantikulore <i>Number of Prosperous Families According to Wards and Stages in Mantikulore Districts</i>	44
Tabel Table	4.14	Banyaknya Panti Asuhan dan Anak Asuh di Kecamatan Mantikulore <i>Number of Orphanages and Foster Care in Mantikulore District</i>	45

Tabel Table	5.1	Luas Panen dan Produktivitas Tanaman Bahan Makanan di Kecamatan Mantikulore <i>Area Harvested and Produntion of Food Crops in Mantikulore District</i>	48
Tabel Table	5.2	Luas Areal Tanaman Perkebunan di Kecamatan Mantikulore <i>Planted Area of Estate Corps in Mantikulore District</i>	59
Tabel Table	5.3	Banyaknya Ternak menurut Klasifikasi dan Jenisnya di Kecamatan Mantikulore <i>Number of Livestock by Classification and Kind in Mantikulore District</i>	50
Tabel Table	5.4	Banyaknya Alat Penangkap Ikan menurut Jenisnya di Kecamatan Mantikulore <i>Number of Fisher Equipment by Kind in Mantikulore District</i>	51
Tabel Table	5.5	Banyaknya Perahu/Kapal Perikanan Laut menurut Jenisnya di Kecamatan Mantikulore <i>Number of Marine Fishery Boats by Kind in Mantikulore District</i>	52
Tabel Table	6.1	Banyaknya Usaha Industri menurut Kelurahan dan Golongan di Kecamatan Mantikulore <i>Number of Industrial Affairs by Village and Status in Mantikulore District</i>	55
Tabel Table	6.2	Persentase Rumah Tangga Pengguna Listrik menurut Kelurahan dan Sumber Penerangan di Kecamatan Mantikulore <i>Percentage of Household Electricity User According to the Municipality and the Source of Lighting in Mantikulore District</i>	56
Tabel Table	7.1	Banyaknya Pasar menurut Kelurahan dan Jenisnya di Kec Mantikulore <i>Number of Market by Type and Village in Mantikulore District</i>	60
Tabel Table	7.2	Banyaknya Perdagangan Besar, Toko, Kios dan Warung di Kecamatan Mantikulore <i>Large Number of Trade, Shops, and Stall in Mantikulore Districts</i>	61
Tabel Table	7.3	Banyaknya Bengkel Mobil, Bengkel Motor, dan Servis Electronik menurut Kelurahan di Kecamatan Mantikulore <i>Number of Car Workshop, Motor Workshop, and Electronic Serviceby Village in Mantikulore District</i>	62

Tabel Table	7.4	Banyaknya Sarana Akomodasi menurut Kelurahan dan Jenisnya <i>Number of Accomodation by Type and Village</i>	63
Tabel Table	7.5	Banyaknya Restoran dan Rumah Makan menurut Kelurahan <i>Number of Restaurant and Food Shop by Village</i>	64
Tabel Table	8.1	Banyaknya Jembatan menurut Kelurahan dan Jenisnya di Kecamatan Mantikulore <i>Number of to Croos by Type and Village in Mantikulore District</i>	67
Tabel Table	8.2	Banyaknya Sarana Angkutan menurut Kelurahan di Kecamatan Mantikulore <i>Number of Transport Instrument by Village in Mantikulore District</i>	68
Tabel Table	8.3	Banyaknya Kantor Pos dan Warnet menurut Kelurahan di Kecamatan Mantikulore <i>Number of Post Office and Internet Shop by Village in Mantikulore District</i>	69
Tabel Table	9.1	Jumlah Tagihan PBB, Pokok Tagihan, Denda, dan Jumlah Dibayar menurut Kelurahan di Kecamatan Mantikulore <i>The number of the United Nations, Bill Staples Bill, fines, and amounts Paid according to subdistricts of Mantikulore</i>	72
Tabel Table	9.2	Banyaknya Bank menurut Status dan Kelurahan di Kec Mantikulore <i>Number of Bank by Status and Village in Mantikulore District</i>	73
Tabel Table	9.3	Rata-rata Harga Sembilan Bahan Pokok di Kec. Mantikulore <i>Average Prices of Nine Essential Commodities in Mantikulore District</i>	74
Tabel Table	9.4	Rata-rata Harga Eceran Sayur-sayuran dan Buah-buahan di Kecamatan Mantikulore <i>Average Retail Prices of Vegetable and Fuits in Mantikulore District</i>	75
Tabel Table	9.5	Rata-rata Harga Bahan Bangunan di Kecamatan Mantikulore <i>Average Prices of Tonasa Cement in Mantikulore District</i>	76

DAFTAR GRAFIK/
List Of Graphics

	Halaman <i>Page</i>
Gambar 1 Persentase Luas Wilayah Kecamatan Mantikulore menurut Kelurahan	3
Gambar 2 Jumlah PNS Kecamatan dan Kelurahan menurut Golongan Tahun 2013	12
Gambar 3 Piramida Penduduk Mantikulore Tahun 2013	20
Gambar 4 Jumlah Murid dan Guru menurut Jenjang Pendidikan Tahun 2013	29
Gambar 5 Perbandingan Industri Pengolahan Tahun 2013	54
Gambar 6 Banyaknya Pedagang Eceran per Kelurahan Tahun 2013	58
Gambar 7 Perbandingan Bank, Koperasi, dan Pegadaian Tahun 2013	71

STRUKTUR ORGANISASI PEMERINTAHAN WILAYAH KECAMATAN

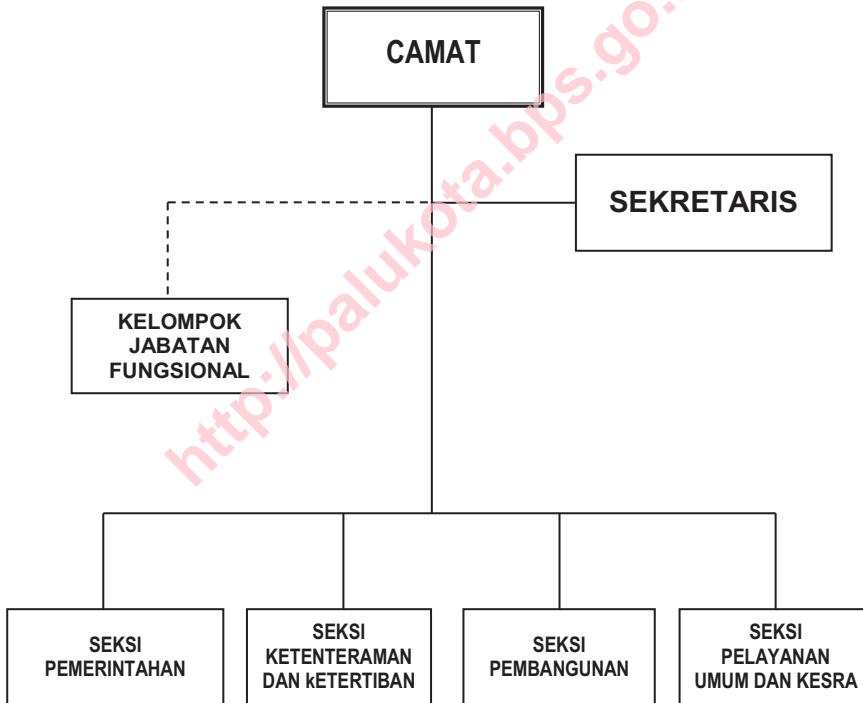

GEOGRAFIS DAN IKLIM

Geography and Climate



I. GEOGRAFIS DAN IKLIM/ *Geography and Climate*

A. Letak Geografis

Kecamatan Mantikulore merupakan pemekaran dari Kecamatan Timur dan Kecamatan Palu Selatan dengan luas daratan sebesar 206,8 km². Kecamatan Mantikulore paling luas jika dibandingkan dengan kecamatan lain di Kota Palu dengan ibukota kecamatan adalah Talise.

Topografi wilayah Mantikulore terdiri dari dataran sekitar 60 persen, perbukitan sekitar 25,71 persen, dan pegunungan sekitar 14,29 persen. Sedangkan wilayah Mantikulore yang berbatasan langsung dengan laut atau daerah pesisir pantai yaitu Talise, Tondo, dan Layana Indah.

Berdasarkan posisi geografisnya, Kecamatan Mantikulore memiliki batas-batas wilayah sebagai berikut:

Sebelah Utara : Kec. Palu Utara dan Kec. Tanantovea Kab. Donggala
Sebelah Timur : Kab. Parigi Moutong
Sebelah Selatan : Kec. Palu Timur dan Kec. Palu Selatan
Sebelah Barat : Teluk Palu dan Kec. Palu Timur

Pembagian wilayah Kecamatan Mantikulore yang luasnya 206,8 km² dirinci menurut luas kelurahan yaitu Kelurahan Talise 12,37 km², Kelurahan Tanamodindi 3,33 km², Kelurahan Lasoani 36,86 km², Kelurahan Kawatuna 20,67 km², Kelurahan Poboya 63,41 km², Kelurahan Tondo 55,16 km², dan Kelurahan Layana Indah 15,00 km². Letak kelurahan dan persentase luas kelurahan dapat di lihat pada Gambar 1.

Gambar 1.
Persentase Luas Wilayah Mantikulore menurut Kelurahan

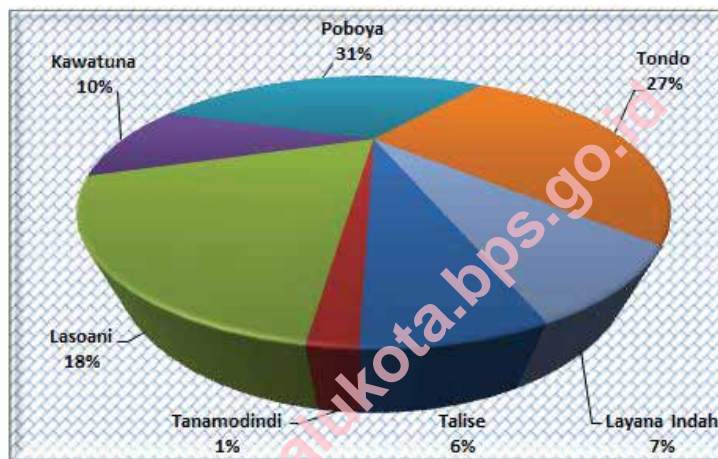

B. Keadaan Iklim

Gambaran umum curah hujan sangat dipengaruhi oleh keadaan iklim, keadaan geografi, dan perputaran/pertemuan arus udara. Oleh karena itu data curah hujan beragam menurut bulan dan letak stasiun pengamat. Dalam jangka waktu setahun terakhir terlihat curah hujan bervariasi. Dari data yang tercatat pada Badan Meteorologi, Klimatologi, dan Geofisika (BMKG) bahwa sepanjang tahun 2013, curah hujan di Kota Palu dan sekitarnya mempunyai puncak pada bulan November yang mencapai 152,0 mm, kemudian pada bulan-bulan berikutnya curah hujan lebih rendah hingga pada bulan Maret yang hanya mencapai 35,0 mm.

Suhu udara ditentukan oleh tinggi rendahnya tempat tersebut terhadap permukaan laut dan jaraknya dari pantai. Pada tahun 2013 keadaan suhu udara rata-rata berkisar antara 26,4°C sampai 28,8°C. Suhu udara terendah terjadi pada bulan Juli dan bulan September, sedangkan tertinggi pada bulan Maret.

Tabel/Table 1.1
 Luas Wilayah Kecamatan Mantikulore menurut Kelurahan
Land Area Mantikulore District by Village
 Tahun/Year 2013

Kelurahan/ <i>Village</i>	Luas/Area (Km ²)	Persentase/ <i>Percentage</i>
(1)	(2)	(3)
01 Talise	12,37	5,98
02 Tanamodindi	3,33	1,61
03 Lasoani	36,86	17,82
04 Kawatuna	20,67	10,00
05 Poboya	63,41	30,66
06 Tondo	55,16	26,67
07 Layana Indah	15,00	7,25
Mantikulore	206,80	100,00

Sumber: Kantor Camat Mantikulore
Source: Mantikulore District Office

Tabel/Table 1.2

Jarak Kantor Kelurahan ke Kecamatan dan Ketinggian dari Permukaan Laut
di Kecamatan Mantikulore
*Distance between Village Office to District Office and High Level From Sea Level
in Mantikulore District
Tahun/Year 2013*

Kelurahan/ <i>Village</i>	Jarak/ <i>Distance</i> (Km)	Ketinggian Dari Permukaan Laut/ <i>High Level From Sea Level</i> (m)
(1)	(2)	(3)
01 Talise	0,5	2
02 Tanamodindi	5,0	6
03 Lasoani	7,5	20
04 Kawatuna	10,5	30
05 Poboya	6,5	30
06 Tondo	5,0	5
07 Layana Indah	10,5	20

Sumber: Kantor Camat Mantikulore
Source: Mantikulore District Office

Tabel/Table 1.3

Keadaan Tanah menurut Bentuk Permukaan Tanah di Kecamatan Mantikulore
Ground Condition by Type Land Level in Mantikulore District
 Tahun/Year 2013

Kelurahan/ <i>Village</i>	Bentuk Permukaan Tanah/ <i>Type Land Level</i>		
	Dataran/ <i>Plain</i> (%) (2)	Perbukitan/ <i>Hillines</i> (%) (3)	Pegunungan/ <i>Mountain Range</i> (%) (4)
01 Talise	75	25	-
02 Tanamodindi	90	10	-
03 Lasoani	90	10	-
04 Kawatuna	40	35	25
05 Poboya	25	25	50
06 Tondo	50	40	10
07 Layana Indah	50	35	15

Sumber: Kantor Camat Mantikulore

Source: *Mantikulore District Office*

Tabel/Table 1.4

Rata-rata Parameter Cuaca di Kecamatan Mantikulore
Parameter Average of Weather in Mantikulore District
 Tahun/Year 2012-2013

	Bulan/ <i>Month</i>	Suhu Udara/ <i>Temperature</i> (°C)	Tekanan Udara/ <i>Atmospheric</i> <i>Pressure</i> (mb)	Kelembaban Udara/ <i>Humidity</i> (%)
	(1)	(2)	(3)	(4)
01	Januari/ <i>January</i>	27,7	1 010,4	76,8
02	Februari/ <i>February</i>	27,7	1 009,7	75,7
03	Maret/ <i>March</i>	28,5	1 010,8	73,1
04	April/ <i>April</i>	28,2	1 010,0	76,6
05	Mei/ <i>May</i>	28,0	1 010,3	77,4
06	Juni/ <i>June</i>	28,0	1 009,4	74,3
07	Juli/ <i>July</i>	26,6	1 010,2	80,8
08	Agustus/ <i>August</i>	26,8	1 011,0	78,2
09	September/ <i>September</i>	26,6	1 011,2	76,7
10	Oktober/ <i>October</i>	27,9	1 011,0	74,5
11	November/ <i>November</i>	28,0	1 009,6	77,2
12	Desember/ <i>December</i>	27,8	1 009,5	75,8
	Rata-rata/ <i>Average</i> 2013	27,7	1 010,2	76,4
	2012	27,7	1 009,9	76,0

Tabel Lanjutan /*Continued Table 1.4*

Bulan/ <i>Month</i>		Penyinaran Matahari/ <i>Sunlight</i> (%)	Curah Hujan/ <i>Rainfall</i> (mm)	Kecepatan Angin/ <i>Wind</i> <i>Velocity</i> (knots)
(1)		(5)	(6)	(7)
01	Januari/ <i>January</i>	56,1	51,0	4,0
02	Februari/ <i>February</i>	51,6	28,0	3,9
03	Maret/ <i>March</i>	69,1	35,0	3,9
04	April/ <i>April</i>	62,7	58,5	3,9
05	Mei/ <i>May</i>	55,2	49,8	3,0
06	Juni/ <i>June</i>	69,0	97,0	3,0
07	Juli/ <i>July</i>	46,2	130,0	3,0
08	Agustus/ <i>August</i>	55,2	79,8	3,0
09	September/ <i>September</i>	45,7	98,4	3,0
10	Oktober/ <i>October</i>	66,2	57,2	4,0
11	November/ <i>November</i>	61,0	152,0	4,0
12	Desember/ <i>December</i>	50,6	69,0	3,9
Rata-rata/ <i>Average</i>				
2013		57,7	62,3	3,6
2012		62,8	63,4	3,8

Tabel Lanjutan /*Continued Table 1.4*

Bulan/ <i>Month</i>		Arah Angin Terbanyak/ <i>The Most of Wind Direction</i>
(1)		(8)
01	Januari/ <i>January</i>	Utara/ <i>North</i>
02	Februari/ <i>February</i>	Utara/ <i>North</i>
03	Maret/ <i>March</i>	Utara/ <i>North</i>
04	April/ <i>April</i>	Barat Laut/ <i>North West</i>
05	Mei/ <i>May</i>	Barat Laut/ <i>North West</i>
06	Juni/ <i>June</i>	Barat Laut/ <i>North West</i>
07	Juli/ <i>July</i>	Utara/ <i>North</i>
08	Agustus/ <i>August</i>	Barat Laut/ <i>North West</i>
09	September/ <i>September</i>	Barat Laut/ <i>North West</i>
10	Oktober/ <i>October</i>	Barat Laut/ <i>North West</i>
11	November/ <i>November</i>	Barat Laut/ <i>North West</i>
12	Desember/ <i>December</i>	Barat Laut/ <i>North West</i>
Rata-rata/ <i>Average</i> 2013		Barat Laut/ <i>Northwest</i>
		2012
		Utara/ <i>North</i>

Sumber : Stasiun Meteorologi Mutiara Palu

Source : *Meteorology Station of Mutiara Palu*

Tabel/Table 1.5

Nama dan Panjang Sungai yang Melintasi Kelurahan di Kecamatan Mantikulore
Name and Length of the River That Crosses the Village in Mantikulore District
 Tahun/Year 2012

Kelurahan/ <i>Village</i>	Nama Sungai/ <i>The Name of The River</i>	Melintasi Kelurahan/ <i>Cross Village</i>
(1)	(2)	(3)
01 Talise	-	-
02 Tanamodindi	-	-
03 Lasoani	-	-
04 Kawatuna	Kawatuna	Lasoani dan Tanamodindi
05 Poboya	Pondo	Lasoani, Tanamodindi, dan Talise
06 Tondo	Watutela	-
07 Layana Indah	-	-

Sumber: Kantor Camat Mantikulore
Source: Mantikulore District Office

PEMERINTAHAN *Government*



II. PEMERINTAHAN/ *Government*

Dalam rangka penataan administrasi, Kecamatan Mantikulore yang terdiri dari 7 kelurahan terdapat 56 rukun warga (RW) dan 197 rukun tetangga (RT). Jumlah RW dan RT di Kecamatan Mantikulore tahun 2013 dirinci menurut kelurahan dapat dilihat pada Tabel 2.2.

Berdasarkan golongan, PNS kantor kecamatan dan kelurahan di Kecamatan Mantikulore terdapat 3 persen PNS golongan I, 33 persen golongan II, 63 persen golongan III, dan 1 persen PNS golongan IV. Gambar 2 serta Tabel 2.5 dan Tabel 2.6 menunjukkan persentase dan jumlah PNS kecamatan dan kelurahan menurut golongan di Kecamatan Mantikulore tahun 2013.

Gambar 2
Jumlah PNS Kecamatan dan Kelurahan menurut
Golongan di Kecamatan Mantikulore Tahun 2013

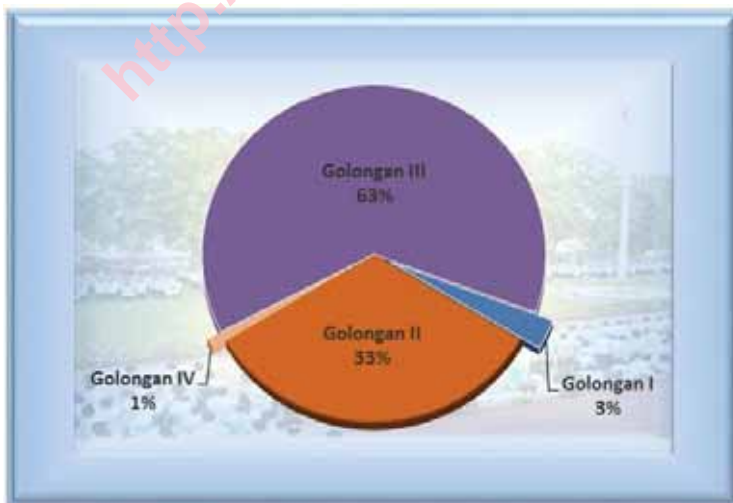

Tabel/*Table* 2.1

Banyaknya Kelurahan dirinci menurut Klasifikasi Kelurahan
di Kecamatan Mantikulore
Number of Village by Village Classification in Mantikulore District
Tahun/*Year* 2012-2013

Kelurahan/ <i>Village</i>	Swadaya/ <i>Self-Supporting</i>	Swakarya/ <i>Self-Developing</i>	Swasembada/ <i>Self-Sufficient</i>
(1)	(2)	(3)	(4)
01 Talise	-	-	√
02 Tanamodindi	-	-	√
03 L a s o a n i	-	-	√
04 Kawatuna	-	-	√
05 Poboya	-	-	√
06 T o n d o	-	-	√
07 Layana Indah	-	-	√
Jumlah/ <i>Total</i>			
2013	-	-	7
2012	-	-	7

Sumber : Kantor Kelurahan

Source : Village Government Office

Tabel/*Table* 2.2

Banyaknya Rukun Warga dan Rukun Tetangga di Kecamatan Mantikulore
Many Tenets of the Citizens and Neighboring Pillars in District Mantikulore
 Tahun/*Year* 2012-2013

Kelurahan/ <i>Village</i>		Rukun Warga/ <i>Tenet of Citizen</i>	Rukun Tetangga/ <i>Neighboring Pillars</i>
(1)		(2)	(3)
01	Talise	8	50
02	Tanamodindi	9	32
03	L a s o a n i	8	31
04	Kawatuna	6	15
05	Poboya	4	8
06	T o n d o	15	42
07	Layana Indah	6	19
Jumlah/ <i>Total</i>			
2013		56	197
2012		56	196

Sumber : Kantor Kelurahan

Source : Village Government Office

Tabel/*Table* 2.3

Banyaknya Lembaga Masyarakat Kelurahan di Kecamatan Mantikulore
Number of Village Organization Community in Mantikulore District
 Tahun/*Year* 2012-2013

	Kelurahan/ <i>Village</i>	LPM/ <i>Community Empowerment</i>	PKK/ <i>Construction of Family Welfare</i>
	(1)	(2)	(3)
01	Talise	1	1
02	Tanamodindi	1	1
03	L a s o a n i	1	1
04	Kawatuna	1	1
05	Poboya	1	1
06	T o n d o	1	1
07	Layana Indah	1	1
	Jumlah / <i>Total</i> 2013	7	7
	2012	7	7

Sumber : Kantor Kelurahan

Source : Village Government Office

Tabel/*Table* 2.4
 Banyaknya Personil Keamanan di Kecamatan Mantikulore
Number of Security Personnel in Mantikulore District
 Tahun/*Year* 2012-2013

Kelurahan/ <i>Village</i>	Kamtibmas/ <i>Public Security</i>	Babinsa/ <i>Builders of The Village</i>	Hansip/ <i>Civil Defense</i>
(1)	(2)	(3)	(4)
01 Talise	1	1	2
02 Tanamodindi	1	1	2
03 L a s o a n i	1	1	2
04 Kawatuna	1	1	2
05 Poboya	1	1	2
06 T o n d o	1	1	2
07 Layana Indah	1	1	2
Jumlah / <i>Total</i> 2013	7	7	14
2012	7	7	14

Sumber : Kantor Kelurahan
Source : Village Government Office

Tabel/Table 2.5

Banyaknya Pegawai Negeri Sipil menurut Instansi dan Golongan
di Kecamatan Mantikulore
Number of Civil Servant by Instance and Levels in Mantikulore District
Tahun/Year 2012-2013

Instansi/ <i>Instance</i>	Golongan/ <i>Levels</i>				
	I	II	III	IV	
(1)	(2)	(3)	(4)	(5)	
01 Kantor camat	2	7	9	1	
02 Puskesmas	-	29	70	-	
03 UPTD Pendidikan*)					
04 PPK/KCD	-	-	-	-	
05 PKB/PLKB	-	2	5	-	
06 KUA*)					
07 BPS*)					
Jumlah/ <i>Total</i>	2013	2	38	84	1
	2012	2	44	37	1

Sumber : Dinas/Jawatan Tingkat Kecamatan

Source : Level Department District

Catatan: *) masih bergabung dengan kecamatan induk

Tabel/Table 2.6

Banyaknya Pegawai Negeri Sipil Kelurahan menurut Golongan
di Kecamatan Mantikulore
Number of Civil Servant by Village and Levels in Mantikulore District
Tahun/Year 2012-2013

Kelurahan/ <i>Village</i>	Golongan/ <i>Levels</i>			
	I	II	III	IV
(1)	(2)	(3)	(4)	(5)
01 Talise	1	5	10	-
02 Tanamodindi	-	5	8	-
03 L a s o a n i	-	3	8	-
04 Kawatuna	-	5	8	-
05 Poboya	-	3	7	-
06 T o n d o	-	4	8	-
07 Layana Indah	-	2	7	-
Jumlah/ <i>Total</i> 2013	1	27	56	-
2012	1	25	54	-

Sumber : Kantor Kelurahan

Source : Village Government Office

PENDUDUK *Population*



III. PENDUDUK/*Population*

Pada tahun 2013, jumlah penduduk Kecamatan Mantikulore sebanyak 59.630 jiwa atau sebesar 17 persen terhadap jumlah penduduk Kota Palu. Jumlah penduduk laki-laki tercatat sebanyak 30.162 jiwa dan penduduk perempuan sebanyak 29.468 jiwa. Penduduk jenis kelamin laki-laki lebih banyak dari penduduk jenis kelamin perempuan sehingga dapat diketahui rasio jenis kelamin 102. Kepadatan penduduk Kecamatan Mantikulore adalah 288 jiwa/km².

Piramida penduduk tahun 2013 menunjukkan alas terpanjang pada kelompok umur 20 – 24 tahun, sementara alas terpendek pada kelompok umur 60 - 64 tahun. Puncak piramida tahun 2013 semakin melebar yang berarti proporsi penduduk pada usia tua semakin banyak.

Gambar 3. Piramida Penduduk Mantikulore Tahun 2013

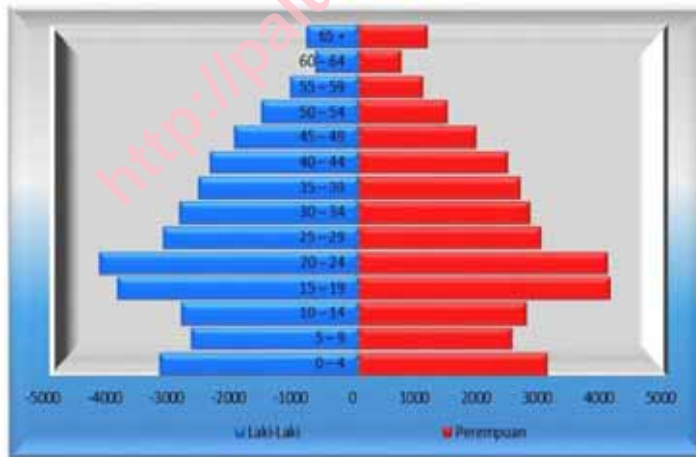

Penduduk Kecamatan Mantikulore pada umumnya penganut agama Islam (84,33 persen). Sedangkan penganut agama lain yaitu agama Kristen Protestan 10,02 persen, Kristen Khatolik 3,66 persen, agama Hindu 1,75 persen, dan Budha 0,23 persen.

Tabel/*Table* 3.1

Luas Wilayah, Jumlah, dan Kepadatan Penduduk
di Kecamatan Mantikulore
Area, Number and Population Density in Mantikulore District
Tahun/*Year* 2012

Kelurahan/ <i>Village</i>		Luas Wilayah/ <i>Area</i> (Km ²)	Jumlah Penduduk/ <i>Number of</i> <i>Population</i>	Kepadatan Penduduk per Km ² / <i>Population</i> <i>Density per</i> Km ²
(1)		(2)	(3)	(4)
01	Talise	12,37	19 471	1 574
02	Tanamodindi	3,33	13 239	3 976
03	L a s o a n i	36,86	7 100	193
04	Kawatuna	20,67	3 448	167
05	Poboya	63,41	1 605	25
06	T o n d o	55,16	11 973	217
07	Layana Indah	15,00	2 794	186
Jumlah/ <i>Total</i> 2013		206,80	59 630	286
		2012	57 044	276

Sumber : Badan Pusat Statistik Kota Palu
Source : BPS-Statistic of Palu City

Tabel/Table 3.2

Jumlah Rumah Tangga, Penduduk, dan Rata-rata Penduduk
per Rumah Tangga di Kecamatan Mantikulore
*Number of Household, Population, and Population Average
by Household in Mantikulore District
Tahun/Year 2012-2013*

Kelurahan/ <i>Village</i>	Rumah Tangga/ <i>Household</i>	Penduduk/ <i>Population</i>	Rata-rata Penduduk per Rumah Tangga/ <i>Population Average by Household</i>
(1)	(2)	(3)	(4)
01 Talise	4 176	19 471	5
02 Tanamodindi	2 423	13 239	5
03 L a s o a n i	2 082	7 100	3
04 Kawatuna	843	3 448	4
05 Poboya	635	1 605	3
06 T o n d o	2 548	11 973	5
07 Layana Indah	797	2 794	4
Jumlah/ <i>Total</i> 2013	13 504	59 630	4
2012	13 261	57 044	5

Sumber : Badan Pusat Statistik Kota Palu
Source : BPS-Statistic of Palu City

Tabel/Table 3.3
 Penduduk menurut Jenis Kelamin dan Seks Rasio
 di Kecamatan Mantikulore
Population by Sex and Sex Ratio in Mantikulore District
 Tahun/Year 2012-2013

Kelurahan/ <i>Village</i>	Laki-Laki/ <i>Male</i>	Perempuan/ <i>Female</i>	Seks Rasio/ <i>Sex Ratio</i>
(1)	(2)	(3)	(4)
01 Talise	9 837	9 634	102
02 Tanamodindi	6 649	6 590	101
03 L a s o a n i	3 587	3 513	102
04 Kawatuna	1 732	1 716	101
05 Poboya	987	618	160
06 T o n d o	5 933	6 040	98
07 Layana Indah	1 437	1 357	106
Jumlah/ <i>Total</i> 2013	30 162	29 468	102
2012	28 903	28 141	103

Sumber : Badan Pusat Statistik Kota Palu
 Source : BPS-Statistic of Palu City

Tabel/Table 3.4

Penduduk menurut Kewarganegaraan dan Jenis Kelamin
di Kecamatan Mantikulore
Number of Population by Citizenship and Sex in Mantikulore District
Tahun/Year 2012

Kelurahan/ <i>Village</i>	WNI/ <i>Indonesian Citizenship</i>		WNA/ <i>Foreign Citizenship</i>		Jumlah/ <i>Total</i>
	L	P	L	P	
(1)	(2)	(3)	(4)	(5)	(6)
01 Talise	9 837	9 634	-	-	19 471
02 Tanamodindi	6 649	6 590	-	-	13 239
03 L a s o a n i	3 587	3 513	-	-	7 100
04 Kawatuna	1 732	1 716	-	-	3 448
05 Poboya	987	618	-	-	1 605
06 T o n d o	5 933	6 040	-	-	11 973
07 Layana Indah	1 437	1 357	-	-	2 794
Jumlah / <i>Total</i> 2013	30 162	29 468	-	-	59 630
	2012	28 903	28 141	-	57 044

Sumber : Kantor Camat Mantikulore
Source : Mantikulore District Office

Tabel/Table 3.5

Banyaknya Penduduk menurut Kelompok Umur dan Jenis Kelamin
di Kecamatan Mantikulore
Number of Population by Age Group and Sex in Mantikulore District
Tahun/Year 2013

Kelompok Umur/ <i>Age Group</i>	Laki-Laki/ <i>Male</i>	Perempuan/ <i>Female</i>	Jumlah/ <i>Total</i>
(1)	(2)	(3)	(4)
0 – 4	2 837	2 699	5 536
5 – 9	2 391	2 195	4 586
10 – 14	2 523	2 405	4 928
15 – 19	3 436	3 603	7 039
20 – 24	3 693	3 565	7 258
25 – 29	2 781	2 619	5 400
30 – 34	2 560	2 456	5 016
35 – 39	2 279	2 316	4 595
40 – 44	2 117	2 142	4 259
45 – 49	1 771	1 681	3 452
50 – 54	1 393	1 266	2 659
55 – 59	991	923	1 914
60 – 64	625	611	1 236
65 +	765	987	1 752

Sumber : Badan Pusat Statistik Kota Palu

Source : *BPS-Statistic of Palu City*

Tabel/Table 3.6
 Persentase Penduduk menurut Agama di Kecamatan Mantikulore
Percentage of Population by Religion in Mantikulore District
 Tahun/Year 2012-2013

Kelurahan/ <i>Village</i>	Islam/ <i>Moslem</i>	Protestan/ <i>Protestant</i>	Katolik/ <i>Catholic</i>	Hindu/ <i>Hindu</i>	Budha/ <i>Budha</i>
(1)	(2)	(3)	(4)	(5)	(6)
01 Talise	25,88	3,07	1,12	0,54	0,10
02 Tanamodindi	16,09	1,91	0,70	0,33	0,05
03 L a s o a n i	11,59	1,38	0,50	0,24	0,05
04 Kawatuna	4,30	0,51	0,19	0,09	0,00
05 Poboya	5,54	0,66	0,24	0,12	0,00
06 T o n d o	16,64	1,98	0,72	0,35	0,03
07 Layana Indah	4,29	0,51	0,19	0,09	0,01
Jumlah/ <i>Total</i> 2013	84,33	10,02	3,66	1,76	0,23
2012	84,30	10,07	3,65	1,75	0,23

Sumber : Kantor Urusan Agama
Source : The Religious Affairs Office

Tabel/Table 3.7

Banyaknya Kelahiran, Kematian, dan Migrasi Penduduk menurut Kelurahan di Kecamatan Mantikulore
Number of Birth, Death, and Migration by Village in Mantikulore District Tahun/Year 2013

	Kelurahan/ <i>Village</i>	Kelahiran/ <i>Birth</i>	Kematian/ <i>Death</i>	Migrasi/ <i>Migration</i>	
				Masuk/ <i>Sign In</i>	Keluar/ <i>Sign Out</i>
	(1)	(2)	(3)	(4)	(5)
01	Talise	210	187	296	78
02	Tanamodindi	222	30	3	4
03	L a s o a n i	192	37	27	44
04	Kawatuna	360	33	3	3
05	Poboya	41	7	6	14
06	T o n d o	14	22	66	105
07	Layana Indah	71	8	20	10
Jumlah/ <i>Total</i> 2013		1 110	324	421	258

Sumber : Kantor Kelurahan dan Puskesmas
Source : Village Government Office and Community Health Centers

SOSIAL *Social*



IV. SOSIAL/ *Social*

Pada tahun 2013 jumlah Sekolah Dasar (SD) dan Madrasah Ibtidaiyah (MI) di Kecamatan Mantikulore tercatat sebanyak 26 unit. Jumlah Sekolah Menengah Pertama (SMP) termasuk Madrasah Tsanawiyah (MTs) terdapat 10 unit yang terdiri dari 5 unit SMP dan 5 unit MTs. Pada jenjang pendidikan menengah atas seperti Sekolah Menengah Atas (SMA), Sekolah Menengah Kejuruan (SMK), dan Madrasah Aliyah (MA) baik negeri maupun swasta pada tahun 2013 di Kecamatan Mantikulore tercatat sebanyak 13 unit yang terdiri dari 4 unit SMA, 3 unit MA, dan 6 unit SMK.

Gambar 4. Perbandingan Jumlah Murid dan Guru menurut Jenjang Pendidikan Tahun 2013



Pemerintah menyediakan pusat kesehatan masyarakat (Puskesmas) untuk meningkatkan kualitas pelayanan kesehatan masyarakat. Hingga akhir tahun 2013 terdapat 2 unit Puskesmas di wilayah Kecamatan Mantikulore yaitu Puskesmas Talise dan Puskesmas Kawatuna. Selain Puskesmas pemerintah juga membangun 7 unit puskesmas pembantu (Pustu), 9 unit pos kesehatan desa (Poskesdes) dan 2 unit pondok bersalin desa (polindes). Untuk pelayanan kesehatan ibu dan anak pemerintah juga mendirikan 30 pos pelayanan terpadu (Posyandu) atau Pos KB.

Program Keluarga Berencana (KB) menunjukkan perkembangan ke arah yang lebih baik disebabkan dukungan dan partisipasi aktif dari masyarakat terutama pasangan usia subur. Pada tahun 2013 jumlah pasangan usia subur di Kecamatan Mantikulore mencapai 9.960 pasang, sedangkan jumlah peserta KB yang aktif sebesar 6.196 orang. Melihat jumlah peserta berarti sekitar 62,2 persen dari pasangan usia subur telah ber-KB

Pada tahun 2013 sarana peribadatan di Kecamatan Mantikulore yang diinventarisasi oleh Kantor Kementerian Agama Kota Palu yaitu Masjid 53 buah, Musholla 25 buah, Gereja 4 buah, dan Pura 1 buah. Sedangkan Vihara belum ada di Kecamatan Mantikulore.

Data yang tersajikan pada bab ini mencakup berbagai informasi yang tentang data pendidikan (Tabel 4.1 sampai Tabel 4.6), kesehatan (Tabel 4.7 dan Tabel 4.8), Keluarga Berencana (Tabel 4.9 dan Tabel 4.11), bidang agama (Tabel 4.12 dan Tabel 4.13), dan bidang sosial lainnya (Tabel 4.14).

Tabel/ *Table* 4.1

Banyaknya Sekolah menurut Tingkat Pendidikan di Kecamatan Mantikulore
Number of School by Education Grade in Mantikulore District
 Tahun/ *Year* 2012-013

	Kelurahan/ <i>Village</i>	Tingkat Pendidikan/ <i>Education Grade</i>			
		TK/RA	SD/MI	SMP/MTS	SMA/MA/SMK
	(1)	(2)	(3)	(4)	(5)
01	Talise	5	7	3	6
02	Tanamodindi	5	4	-	1
03	L a s o a n i	1	3	2	1
04	Kawatuna	1	4	1	1
05	Poboya	-	1	-	-
06	T o n d o	5	5	2	4
07	Layana Indah	2	2	2	-
Jumlah/ <i>Total</i>	2013	19	26	10	13
	2012	17	26	10	13

Sumber : Kantor Cabang Dinas Pendidikan
Source: Education Government Branch Office

Tabel/ *Table* 4.2

Banyaknya Sekolah menurut Tingkat Pendidikan dan Status Sekolah
di Kecamatan Mantikulore
Number of Schools by Education Grade and Status in Mantikulore District
Tahun/ *Year* 2013

	Tingkat Pendidikan/ <i>Education Grade</i>	Status Sekolah/ <i>Status</i>		Jumlah/ <i>Total</i>
		Negeri/ <i>Public</i>	Swasta/ <i>Private</i>	
	(1)	(2)	(3)	(4)
01	TK/RA <i>Kindergarten</i>	2	17	19
02	SD/MI <i>Elementary School</i>	22	4	26
03	SMP/MTs <i>Secondary School</i>	5	5	10
04	SMA/MA <i>Senior High School</i>	2	5	7
05	SMK/ <i>Vocational</i> <i>Senior High School</i>	3	3	6
06	Akademi/PTN/PTS/ <i>Academy/University</i>	1	9	10

Sumber : Kantor Cabang Dinas Pendidikan
Source: Education Government Branch Office

Tabel/ *Table* 4.3

Banyaknya Sekolah Dasar menurut Kelurahan dan Status Sekolah
di Kecamatan Mantikulore
Number of Primary Schools by Village and Status in Mantikulore District
Tahun/ *Year* 2012-2013

	Kelurahan/ <i>Village</i>	Status Sekolah/ <i>Status</i>	
		Negeri/ <i>Public</i>	Swasta/ <i>Private</i>
	(1)	(2)	(3)
01	Talise	6	1
02	Tanamodindi	4	-
03	L a s o a n i	3	-
04	Kawatuna	3	1
05	Poboya	1	-
06	T o n d o	3	2
07	Layana Indah	2	-
	Jumlah/ <i>Total</i>		
	2013	21	4
	2012	21	4

Sumber : Kantor Cabang Dinas Pendidikan
Source: Education Government Branch Office

Tabel/ *Table* 4.4

Banyaknya Guru menurut Tingkat Pendidikan dan Status Sekolah
di Kecamatan Mantikulore
Number of Teacher by Education Grade and Status in Mantikulore District
Tahun/ *Year* 2013

Tingkat Pendidikan/ <i>Education Grade</i>	Status Sekolah/ <i>Status</i>		Jumlah/ <i>Total</i>
	Negeri/ <i>Public</i>	Swasta/ <i>Private</i>	
(1)	(2)	(3)	(4)
01 TK/RA <i>Kindergarten</i>	34	116	150
02 SD/MI <i>Elementary School</i>	369	36	405
03 SMP/MTs <i>Secondary School</i>	111	86	197
04 SMA/MA <i>Senior High School</i>	93	77	170
05 SMK/ <i>Vocational</i> <i>Senior High School</i>	87	48	135

Sumber : Kantor Cabang Dinas Pendidikan
Source: Education Government Branch Office

Tabel/ *Table* 4.5

Banyaknya Murid menurut Tingkat Pendidikan, Status Sekolah, dan Jenis Kelamin di Kecamatan Mantikulore
Number of Students by Education Grade, Status, and Sex in Mantikulore District
 Tahun/ *Year* 2013

Tingkat Pendidikan/ <i>Education Grade</i>	Status Sekolah/ <i>Status</i>		Jumlah/ <i>Total</i>
	Negeri/ <i>Public</i>	Swasta/ <i>Private</i>	
(1)	(2)	(3)	(4)
01 TK/RA <i>Kindergarten</i>	224	809	1 033
02 SD/MI <i>Elementary School</i>	5 877	491	6 368
03 SMP/MTs <i>Secondary School</i>	1 316	333	1 649
04 SMA/MA <i>Senior High School</i>	969	401	1 370
05 SMK/ <i>Vocational</i> <i>Senior High School</i>	586	403	989

Sumber : Kantor Cabang Dinas Pendidikan
Source: Education Government Branch Office

Tabel/ *Table* 4.6

Banyaknya Sekolah, Guru, Murid, dan Rasio Murid Terhadap Guru
 menurut Jejang Pendidikan di Kecamatan Mantikulore
Number of Schools, Teacher, Students, and Ratio of Students at Teachers
 by Education Grade in Mantikulore District
 Tahun/ *Year* 2013

Kelurahan/ <i>Village</i>	Jumlah Sekolah/ <i>Number of Schools</i>	Guru/ <i>Teacher</i>	Murid/ <i>Students</i>	Rasio Murid Terhadap guru/ <i>Ratio of Students at Teachers</i>
(1)	(2)	(3)	(4)	(5)
SD/MI <i>Elementary School</i>	26	405	6 368	15
SMP/MTs <i>Secondary School</i>	10	197	1 649	7
SMA/MA <i>Senior High School</i>	7	170	1 370	7
SMK/ <i>Vocational Senior High School</i>	6	135	989	10

Sumber : Kantor Cabang Dinas Pendidikan
Source: Education Government Branch Office

Tabel/Table 4.7

Banyaknya Fasilitas Kesehatan di Kecamatan Mantikulore
Number of Health Facilities in Mantikulore District
 Tahun/Year 2012-2013

Kelurahan/ <i>Village</i>	Rumah Sakit Umum/ <i>General Hospital</i>	Puskesmas/ <i>Public Health Center</i>	Puskesmas Pembantu/ <i>Public Health Sub Center</i>	Poskesdes/ Polindes/ <i>Health Village Post</i>	Posyandu/ <i>Family Planning Post</i>
(1)	(2)	(3)	(4)	(5)	(6)
01 Talise	1	1	-	2	6
02 Tanamodindi	1	-	1	1	5
03 Lasoani	-	-	1	1	5
04 Kawatuna	-	1	1	2	3
05 Poboya	-	-	1	1	3
06 Tondo	-	-	2	2	4
07 Layana Indah	-	-	1	2	4
Jumlah/ <i>Total</i> 2013	2	2	7	11	30
2012	2	2	7	11	30

Sumber: Puskesmas di Kecamatan Mantikulore
Source: Public Health Center in Mantikulore District

Tabel/ *Table* 4.8

Banyaknya Tenaga Kesehatan menurut Kelurahan dan Jenis Kelamin
di Kecamatan Mantikulore
Number of Health Personal by Village and Sex in Mantikulore District
Tahun/ *Year* 2012-2013

Kelurahan/ <i>Village</i>	Dokter/ <i>Doctor</i>	Mantri, Bidan, dan Perawat Puskesmas/ <i>Paramedic, Midwives and Nurses</i>	Mantri/Bidan Pustu/Poskesdes/ Polindes/ <i>Midwives or Village and Baby Soothsayer</i>
(1)	(2)	(3)	(4)
01 Talise	4	50	2
02 Tanamodindi	-	-	3
03 L a s o a n i	-	-	3
04 Kawatuna	3	35	5
05 Poboya	-	-	3
06 T o n d o	-	-	11
07 Layana Indah	-	-	6
Jumlah/ <i>Total</i> 2013	7	85	33
2012	7	78	29

Sumber: Puskesmas Kecamatan Mantikulore
Source: Public Health Center Mantikulore District
Catatan : Tidak termasuk tenaga Rumah Sakit Umum

Tabel/ *Table* 4.9

Banyaknya PUS Peserta Keluarga Berencana di Kecamatan Mantikulore
*The Number of Couples of Childbearing Age, Family Planning Participants
 in Mantikulore District
 Tahun/Year 2012-2013*

	Kelurahan/ <i>Village</i>	PUS/ <i>Fertile- Age Couples</i>	Peserta KB Baru/ <i>New Participants</i>	Peserta KB Aktif/ <i>Active Participants</i>
	(1)	(2)	(3)	(4)
01	Talise	2 266	804	2 210
02	Tanamodindi	2 119	19	2 010
03	L a s o a n i	1 505	141	341
04	Kawatuna	1 471	6	685
05	Poboya	558	55	68
06	T o n d o	1 428	292	806
07	Layana Indah	613	76	77
	Jumlah/ <i>Total</i>			
	2013	9 960	1 393	6 196
	2012	10 291	2 969	7 498

Sumber : BKBPP dan Puskesmas (*diolah kembali*)

Source : *Family Planning and Women's Empowerment and Public Health Center*

Tabel/ *Table* 4.10

Banyaknya Peserta Keluarga Berencana menurut Metode Kontrasepsi yang Digunakan di Kecamatan Mantikulore
Family Planning According to the Number of Participants Who Used Contraceptive Methods in Mantikulore District
 Tahun/ *Year* 2012-2013

Kelurahan/ <i>Village</i>	Pil/ <i>Pil</i>	Kondom/ <i>Condom</i>	IUD/ <i>Spiral</i>
(1)	(2)	(3)	(4)
01 Talise	1 124	106	185
02 Tanamodindi	443	69	74
03 L a s o a n i	299	1	29
04 Kawatuna	207	67	32
05 Poboya	92	6	3
06 T o n d o	108	36	34
07 Layana Indah	64	50	2
Jumlah / <i>Total</i>			
	2013	2 337	336
	2012	2 394	211

Tabel Lanjutan/*Continues Table* 4.10

Kelurahan/ <i>Village</i>	MOW/ MOP	Suntik/ <i>Injection</i>	Implant/ <i>Implant</i>	
(1)	(5)	(6)	(7)	
01 Talise	24	190	38	
02 Tanamodindi	6	446	40	
03 L a s o a n i	4	295	5	
04 Kawatuna	2	371	10	
05 Poboya	0	198	7	
06 T o n d o	2	344	11	
07 Layana Indah	4	162	4	
Jumlah / <i>Total</i>	2013	43	3 006	116
	2012	123	3 748	109

Sumber : BKBPP dan Puskesmas (*diolah kembali*)

Source : *Family Planning and Women's Empowerment and Public Health Center*

Tabel/Table 4.11
 Banyaknya Tempat Ibadah di Kecamatan Mantikulore
Number places of Worship in Mantikulore District
 Tahun/Year 2012-2013

Kelurahan/ <i>Village</i>	Masjid/ <i>Mosque</i>	Mushola/ <i>Private Mosque</i>	Gereja/ <i>Church</i>	Pura/ <i>Pura</i>	Vihara/ <i>Vihara</i>
(1)	(2)	(3)	(4)	(5)	(6)
01 Talise	10	4	-	1	-
02 Tanamodindi	13	11	-	-	-
03 L a s o a n i	8	2	1	-	-
04 Kawatuna	7	1	-	-	-
05 Poboya	4	3	-	-	-
06 T o n d o	11	1	2	-	-
07 Layana Indah	5	1	1	-	-
Jumlah/ <i>Total</i> 2013	53	25	4	1	-
2012	53	23	4	1	-

Sumber : Kantor Kelurahan
Source : Village Government Office

Tabel/Table 4.12

Jumlah Peristiwa Nikah, Cerai, dan Rujuk di Kecamatan Mantikulore
Number of Inciden of Married, Divorce, and Reconciliation in Mantikulore District
 Tahun/Yera 2012-2013

Kelurahan/ <i>Village</i>	Nikah/ <i>Marriage</i>	Cerai/ <i>Divorce</i>	Rujuk/ <i>Make Peace</i>
(1)	(2)	(3)	(4)
01 Talise	186	39	-
02 Tanamodindi	73	26	-
03 L a s o a n i	64	10	-
04 Kawatuna	27	3	-
05 Poboya	14	3	-
06 T o n d o	101	16	-
07 Layana Indah	48	2	-
Jumlah/ <i>Total</i> 2013	513	99	-
2012	549	36	-

Sumber : Kantor Urusan Agama

Source : *The Religious Affairs Office*

Tabel/Table 4.13

Banyaknya Keluarga menurut Kelurahan dan Pentahapannya
di Kecamatan Mantikulore
*Number of Prosperous Families According to Wards and Stages
in Mantikulore Districts
Tahun/Year 2012-2013*

Kelurahan/ <i>Village</i>	Pra KS/ <i>Pre Stages</i>	KS I/ <i>1st Stages</i>	KS II/ <i>2nd Stages</i>	KS III/ <i>3rd Stages</i>	KS III+/ <i>3rd and Over Stages</i>
(1)	(2)	(3)	(4)	(5)	(6)
01 Talise	170	279	804	1.382	728
02 Tanamodindi	238	393	676	1.195	715
03 Lasoani	94	496	213	705	494
04 Kawatuna	241	186	59	20	10
05 Poboya	172	132	70	23	10
06 Tondo	484	406	445	595	487
07 Layana Indah	180	340	126	15	8
Jumlah/ <i>Total</i> 2013	1 580	2 233	2 392	3 934	2 453
2012	1 261	1 343	4 370	2 702	1 469

Sumber : BKBPP Kota Palu (*diolah kembali*)

Source : *Family Planning and Women's Empowerment Palu*

Tabel/Table 4.14

Banyaknya Panti Asuhan dan Anak Asuh di Kecamatan Mantikulore
Number of Orphanages and Foster Care in Mantikulore District
 Tahun/Year 2012-2013

	Kelurahan/ <i>Village</i>	Panti Asuhan/ <i>Orphanage</i>	Anak Asuh/ <i>Foster Care</i>		Jumlah/ <i>Total</i>
			Laki-laki/ <i>Male</i>	Perempuan/ <i>Female</i>	
	(1)	(2)	(3)	(4)	(5)
01	Talise	3	66	112	178
02	Tanamodindi	2	62	56	118
03	L a s o a n i	1	26	14	40
04	Kawatuna	-	-	-	-
05	Poboya	-	-	-	-
06	T o n d o	1	38	15	53
07	Layana Indah	-	-	-	-
	Jumlah / <i>Total</i>				
	2013	7	192	197	389
	2012	7	211	190	401

Sumber : Kantor Kelurahan

Source : *Village Government Office*

PERTANIAN

Agriculture



V. PERTANIAN/*Agriculture*

Pembangunan sektor pertanian sangat penting untuk meningkatkan perekonomian daerah. Jumlah penduduk yang berusaha dibidang pertanian masih relatif besar. Sektor pertanian terdiri dari beberapa sub sektor yaitu Sub Sektor Pertanian Tanaman Pangan dan Hortikultura, Sub Sektor Perkebunan, Sub Sektor Kehutanan, Sub Sektor Peternakan, dan Sub Sektor Perikanan.

Lahan pertanian di Kecamatan Mantikulore pada tahun 2013 yang dikelola untuk subsektor tanaman pangan dengan luas panen sekitar 138 ha yang terdiri dari tanaman padi 53 ha dan tanaman palawija 85 ha yang meliputi jagung 57 ha, ubi kayu 7 ha, dan kacang tanah 21 ha.

Data subsektor perkebunan Mantikulore seperti yang ditunjukkan Tabel 5.2. Informasi yang dapat disajikan pada tabel tersebut meliputi perkebunan kelapa, kemiri, coklat, jambu mete, dan kopi.

Pada subsektor peternakan, hingga akhir tahun 2013 masih terdapat populasi ternak antara lain sapi, kuda, kambing, dan domba. Sedangkan populasi ternak unggas yaitu ayam buras, ayam ras, dan itik. Data populasi jenis ternak disajikan pada Tabel 5.3 menurut klasifikasi sebagai berikut:

- a. Ternak besar, meliputi sapi, kerbau serta kuda,
- b. Ternak Kecil, meliputi kambing, domba serta babi, dan
- c. Ternak unggas, meliputi ayam buras, ayam ras serta itik

Informasi subsektor perikanan terdapat pada Tabel 5.4 yang menyajikan banyaknya jenis alat penangkapan ikan. Kemudian Tabel 5.5 menyajikan banyaknya perahu/kapal perikanan menurut jenisnya digunakan oleh masyarakat Kecamatan Mantikulore.

Tabel/Table 5.1

Luas Panen dan Produksi Tanaman Bahan Makanan di Kecamatan Mantikulore
Area Harvested and Production of Food Crops in Mantikulore District
 Tahun/Year 2013

Komoditas/ <i>Commodity</i>	Luas Panen/ <i>Area Harvested</i> (Ha)	Produksi Tanaman / <i>Productions</i> (Ton)
(1)	(2)	(3)
01 Padi/ <i>Paddy</i>	53	286,94
02 Jagung/ <i>Maize</i>	57	336,98
03 Ubi Kayu/ <i>Cassava</i>	7	120,27
04 Ubi Jalar/ <i>Sweet Potatoes</i>	-	-
05 Kacang Tanah/ <i>Peanuts</i>	21	29,86
06 Kacang Hijau/ <i>Small Green Pea</i>	2	1,64

Sumber: BPS Kota Palu

Source: BPS – Statistict of Palu City

Tabel/Table 5.2

Luas Areal Tanaman Perkebunan menurut Jenis Tanaman di Kecamatan Mantikulore
Planted Area of Estate Corpsby type in Mantikulore District
 Tahun/Year 2013

	Komoditas/ <i>Community</i>	Luas Areal/ <i>Planted Area</i> (Ha)	Produksi Tanaman / <i>Productions</i> (Ton)
	(1)	(2)	(3)
01	Kelapa/ <i>Coconut</i>	62,00	40,9
02	Kemiri/ <i>Hazeilnut</i>	252,00	...
03	Coklat/ <i>Cocoa</i>	4,00	2,8
04	Jambu Mete/ <i>Cashew Nut</i>	6,00	1,3
05	Kopi/ <i>Coffee</i>	-	-

Sumber : Kantor Kelurahan

Source : Village Government Office

Tabel/Table 5.3

Banyaknya Ternak menurut Klasifikasi dan Jenisnya
di Kecamatan Mantikulore
Number of Livestock by Clasification and Kind in Mantikulore District
Tahun/Year 2012-2013 (Ekor/Head)

Klasifikasi/ <i>Clasification</i>	Jenis Ternak/ <i>Kind of Livestock</i>	2012	2013
(1)	(2)	(3)	(4)
Besar/ <i>Large</i>	Sapi/ <i>Cow</i>	2 180	2 243
	Kerbau/ <i>Buffalo</i>	-	-
	Kuda/ <i>Horse</i>	334	256
Kecil/ <i>Small</i>	Kambing/ <i>Goat</i>	94 417	35 341
	Domba/ <i>Sheep</i>	3 862	3 800
	Babi/ <i>Pig</i>	-	-
Unggas/ <i>Poultry</i>	Ayam Buras/ <i>Buras Hen</i>	367 774	263 032
	Ayam Ras/ <i>Improved Hen</i>	853 627	196 352
	Itik/ <i>Duck</i>	550	513

Sumber : Kantor Kelurahan

Source : *Village Government Office*

Tabel 5.4

Banyaknya Alat Penangkap Ikan menurut Jenisnya di Kecamatan Mantikulore
Number of Fisher Equipment by Kind in Mantikulore District
 Tahun/*Year* 2012-2013 (buah)

Jenis Alat Tangkap Ikan/ <i>Kind of Fisher Equipment</i>	2012	2013
(1)	(2)	(3)
01 Pukat/ <i>Trawl</i>	4	4
02 Pukat Pantai/ <i>Beach Seine</i>	-	-
03 Jala Tebar/ <i>Spread Net</i>	-	-
04 Pancing/ <i>Rod</i>	54	54
05 Bagan/ <i>Bagan</i>	4	5
06 Sero/ <i>Sero</i>	-	1

Sumber : Kantor Kelurahan

Source : Village Government Office

Tabel/Table 5.5

Banyaknya Perahu/Kapal Perikanan Laut menurut Jenisnya
di Kecamatan Mantikulore
Number of Marine Fishery Boats by Kind in Mantikulore District
Tahun/Year 2012-2013 (Unit)

Jenis Kapal/Perahu/ <i>Kind of Boats and Mareine</i>	2012	2013
(1)	(2)	(3)
01 Kapal Motor/ <i>Boats</i>	-	-
02 Perahu Motor/ <i>Motor Boat</i>	8	10
03 Perahu motor Tempel/ <i>Patch up Motor Boat</i>	7	7
04 Perahu Tidak Bermotor/ <i>Unmotor Boats</i>	29	27

Sumber : Kantor Kelurahan

Source : *Village Government Office*

INDUSTRI DAN LISTRIK

Industry and Electricity



VI. INDUSTRI DAN LISTRIK *Industry and Electricity*

Kriteria yang digunakan dalam menentukan klasifikasi industri oleh Badan Pusat Statistik adalah jumlah tenaga kerja yang digunakan. Adapun pembagian tersebut adalah:

- ✓ Industri Besar jumlah tenaga kerja 100 orang atau lebih
- ✓ Industri sedang jumlah tenaganya 20-99 orang
- ✓ Industri Kecil jumlah tenaga kerjanya 5-19 orang ,dan
- ✓ Industri Mikro jumlah tenaga kerja lebih kecil atau sama dengan 4 orang.

Pada tahun 2013 jumlah perusahaan industri pengolahan secara keseluruhan di Kecamatan Mantikulore tercatat sebanyak 401 perusahaan. Bila dirinci berdasarkan klasifikasi industri pengolahan, maka pada tahun 2013 jumlah industri besar 5 perusahaan, industri sedang 10 perusahaan, industri kecil 163 perusahaan, dan industri mikro 223 perusahaan.

Gambar 5. Perbandingan Industri Pengolahan di Kecamatan Mantikulore Tahun 2013



Keberadaan tenaga listrik sebagai sarana penerangan merupakan kebutuhan yang sangat penting bagi masyarakat. Hal ini dibuktikan dengan banyaknya jumlah pengguna listrik baik yang dipenuhi oleh PT. Perusahaan Listrik Negara (PLN) maupun listrik non PLN sebagaimana disajikan pada Tabel 6.2.

Tabel/Table 6.1

Banyaknya Usaha Industri menurut Kelurahan dan Golongan
di Kecamatan Mantikulore
Number of Industrial Affairs by Village and Status in Mantikulore District
Tahun/Year 2012-2013

	Kelurahan/ <i>Village</i>	Besar/ <i>Large</i>	Sedang/ <i>Medium</i>	Kecil/ <i>Small</i>	Mikro/ <i>Micro</i>
	(1)	(2)	(3)	(4)	(5)
01	Talise	1	1	46	52
02	Tanamodindi	-	-	8	15
03	L a s o a n i	-	1	17	29
04	Kawatuna	-	-	7	12
05	Poboya	-	-	26	32
06	T o n d o	3	7	32	42
07	Layana Indah	1	1	28	38
	Jumlah / <i>Total</i>				
	2013	5	10	163	223
	2012	5	10	164	220

Sumber : Kantor Kelurahan

Source : Village Government Office

Tabel/Table 6.2

Persentase Rumah Tangga Pengguna Listrik menurut Kelurahan dan Sumber Penerangan di Kecamatan Mantikulore
Percentage of Household Electricity User According to the Municipality and the Source of Lighting in Mantikulore District
 Tahun/Year 2012-2013

Kelurahan/ <i>Village</i>	Pengguna Listrik/ <i>Costumers Electricity</i>	
	PLN/ <i>State Electricity</i> <i>Company</i>	Non PLN/ <i>Non State Electricity</i> <i>Company</i>
(1)	(2)	(3)
01 Talise	100,00	0,00
02 Tanamodindi	100,00	0,00
03 L a s o a n i	100,00	0,00
04 Kawatuna	87,00	13,00
05 Poboya	90,01	9,99
06 T o n d o	98,76	1,24
07 Layana Indah	98,83	1,17
Jumlah/ <i>Total</i>		
	2013	96,37
	2012	96,31

Sumber : Kantor Kelurahan

Source : Village Government Office

PERDAGANGAN, HOTEL, DAN RESTORAN

Trade, Hotel, and Restaurant



VII. PERDAGANGAN, HOTEL DAN RESTORAN/ *Trade, Hotel, and Restaurant*

Pasar adalah merupakan pusat perdagangan dan tempat terjadinya transaksi barang ataupun jasa antara penjual dan pembeli. Pasar Tradisional adalah pasar yang dibangun dan dikelola oleh Pemerintah, Pemerintah Daerah, Swasta, BUMN/BUMD termasuk kerjasama antara swasta dengan tempat usaha. Kecamatan Mantikulore memiliki satu pasar berupa pasar tradisional yang terletak di Kelurahan Lasoani.

Pada tahun 2013 jumlah pedagang besar yang tercatat di Kecamatan Mantikulore sebanyak 7 unit. Distribusi jumlah usaha secara rinci disajikan pada tabel 7.1. Jumlah perdagangan eceran pada tahun 2013 mencapai 1.272 usaha, seperti yang disajikan pada Tabel 7.2. Penunjang sektor perdagangan lainnya yang memiliki peran penting pada sektor perdagangan yaitu pelayanan service kendaraan bermotor maupun service elektronik disajikan pada Tabel 7.3.

Gambar 6
Banyaknya Pedagangan Eceran per Kelurahan
di Kecamatan Mantikulore Tahun 2013

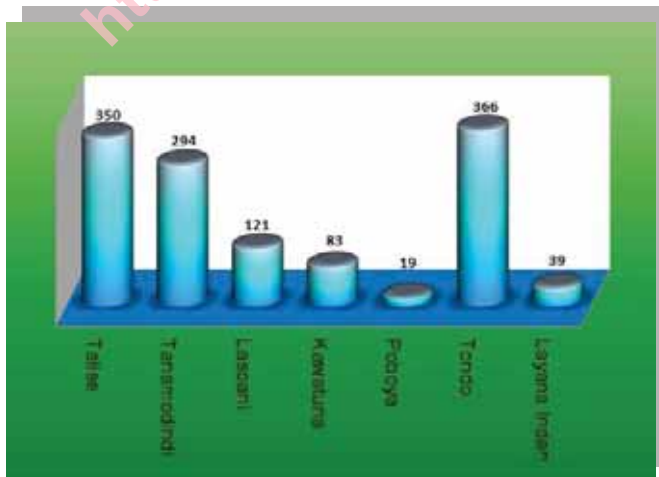

Dalam memberikan pelayanan terhadap wisatawan nusantara dan mancanegara yang transit di Kota Palu, maka di Kecamatan Mantikulore tersedia sarana akomodasi seperti hotel dan penginapan. Jumlah hotel dan penginapan di Kecamatan Mantikulore pada tahun 2013 tercatat sebanyak 7 unit terdiri dari 4 unit hotel dan 3 unit penginapan.

Melihat perkembangan jumlah wisatawan yang setiap tahun kian meningkat akan mempengaruhi tingkat hunian kamar atau banyaknya tamu yang menginap, sehingga diperlukan penambahan jumlah kamar dan tempat tidur. Pada tahun 2013 hotel dan penginapan di Kecamatan Mantikulore memiliki jumlah kamar sebanyak 93 buah dan tempat tidur sebanyak 122 buah. Jumlah hotel dan penginapan serta kamar dan tempat tidur disajikan pada Tabel 7.4.

. Selain hotel dan penginapan, untuk menunjang kegiatan kepariwisataan dibutuhkan restoran, rumah makan, dan warung makan. Jumlah restoran, rumah makan, dan warung/kedai makan di Kecamatan Mantikulore tahun 2013 mencapai 95 unit seperti yang disajikan Tabel 7.5.

Tabel/Table 7.1

Banyaknya Pasar menurut Kelurahan dan Jenisnya di Kecamatan Mantikulore
Number of Market by Type and Village in Mantikulore District
 Tahun/Year 2012-2013

Kelurahan/ <i>Village</i>	Pasar Tradisional/ <i>Traditional Market</i>	Pasar Swalayan/ <i>Super Market</i>	Mini Market/ <i>Small Super Market</i>
(1)	(2)	(3)	(5)
01 Talise	-	-	1
02 Tanamodindi	-	-	1
03 L a s o a n i	1	-	1
04 Kawatuna	-	-	-
05 Poboya	-	-	-
06 T o n d o	-	1	2
07 Layana Indah	-	-	-
Jumlah <i>l</i> <i>Total</i>			
2013	1	1	5
2012	1	1	3

Sumber: Kantor Camat Mantikulore
 Source: *Mantikulore District Office*

Tabel 7.2

Banyaknya Perdagangan Besar, Toko, dan Kios di Kecamatan Mantikulore
Large Number of Trade, Shops, and Stall in Mantikulore Districts
 Tahun/Year 2012-2013

	Kelurahan/ <i>Village</i>	Perdagangan Besar/ <i>The Big Trade</i>	Toko/ <i>Store</i>	Kios/ <i>Stalls</i>
	(1)	(2)	(3)	(4)
01	Talise	3	107	243
02	Tanamodindi	1	64	230
03	L a s o a n i	-	19	102
04	Kawatuna	-	0	83
05	Poboya	-	0	19
06	T o n d o	3	87	279
07	Layana Indah	-	1	38
	Jumlah/ <i>Total</i>			
	2013	7	278	994
	2012	7	276	893

Sumber: Kantor Kelurahan

Source : Village Government Office

Tabel/Table 7.3

Banyaknya Bengkel Mobil, Bengkel Motor, dan Servis Electronik menurut Kelurahan di Kecamatan Mantikulore
Number of Car Workshop, Motor Workshop, and Electronic Service by Village in Mantikulore District
 Tahun/Year 2012-2013

Kelurahan/ <i>Village</i>	Bengkel Mobil/ <i>Car Workshop</i>	Bengkel Motor/ <i>Motor Workshop</i>	Servis Elektronik/ <i>Electronic Service</i>
(1)	(2)	(3)	(4)
01 Talise	5	26	8
02 Tanamodindi	3	14	2
03 L a s o a n i	1	7	3
04 Kawatuna	-	6	-
05 Poboya	-	2	-
06 T o n d o	1	23	4
07 Layana Indah	1	4	1
Jumlah/ <i>Total</i>			
	2013	11	82
	2012	10	79

Sumber : Kantor Kelurahan

Source : Village Government Office

Tabel/Table 7.4

Banyaknya Sarana Akomodasi menurut Kelurahan dan Jenisnya
Number of Accomodation by Type and Village
 Tahun/Years 2012-2013

	Kelurahan/ <i>Village</i>	Hotel/Penginapan/ <i>Hotel/Losmen</i>	Kamar/ <i>Room</i>	Tempat Tidur/ <i>bed</i>
	(1)	(2)	(3)	(4)
01	Talise	7	93	122
02	Tanamodindi	-	-	-
03	L a s o a n i	-	-	-
04	Kawatuna	-	-	-
05	Poboya	-	-	-
06	T o n d o	-	-	-
07	Layana Indah	-	-	-
	Jumlah/ <i>Total</i>			
	2013	7	93	122
	2012	5	50	68

Sumber: Kantor Camat Mantikulore
Source: Mantikulore District Office

Tabel/Table 7.5

Banyaknya Restoran dan Rumah Makan menurut Kelurahan
Number of Restaurant and Food Shop by Village
 Tahun/Years 2012-2013

	Kelurahan/ <i>Village</i>	Restoran/Rumah Makan <i>Restaurant</i>	Warung/Kedai Makan/ <i>Food Shop</i>
	(1)	(2)	(3)
01	Talise	9	39
02	Tanamodindi	4	11
03	L a s o a n i	-	6
04	Kawatuna	1	1
05	Poboya	-	2
06	T o n d o	3	13
07	Layana Indah	1	5
	Jumlah/ <i>Total</i>		
	2013	18	77
	2012	12	74

Sumber: Kantor Camat Mantikulore
Source: Mantikulore District Office

TRANSPORTASI DAN KOMUNIKASI

Transportation and Communication



VIII. TRANSPORTASI DAN KOMUNIKASI/ *Transportation and Communication*

Untuk menunjang lalu lintas di wilayah Kecamatan Mantikulore, diperlukan sarana transportasi yang memadai, sehingga memudahkan lalu lintas antar kelurahan dalam wilayah kecamatan maupun dari dan menuju kelurahan di kecamatan yang lainnya berjalan lancar.

Sarana penunjang angkutan di Kecamatan Mantikulore tahun 2013 berupa agen bus/mini bus sebanyak 14 usaha, pangkalan ojek 29 usaha, dan persewaan mobil 7 usaha. Banyaknya usaha tersebut dirinci menurut kelurahan dapat di lihat pada Tabel 8.2.

Untuk mendukung percepatan pembangunan suatu daerah, dibutuhkan layanan informasi dan komunikasi yang cepat. Data tentang sarana informasi dan komunikasi seperti kantor pos 2 unit dan warnet 25 unit seperti pada Tabel 8.3.

Tabel/Table 8.1
 Banyaknya Jembatan menurut Kelurahan dan Jenisnya
 di Kecamatan Mantikulore
Number of to Croos by Type and Village in Mantikulore District
 Tahun/Years 2012-2013

Kelurahan/ <i>Village</i>	Permanen/ <i>Permanent</i>	Semi Permanen/ <i>Semi Permanent</i>	Darurat/ <i>Emergency</i>
(1)	(2)	(3)	(4)
01 Talise	4	-	-
02 Tanamodindi	2	-	-
03 L a s o a n i	1	-	-
04 Kawatuna	1	-	-
05 Poboya	1	-	-
06 T o n d o	4	-	-
07 Layana Indah	2	-	-
Jumlah/ <i>Total</i>			
	2013	15	-
	2012	15	-

Sumber : Kantor Kecamatan Mantikulore
Source : Mantikulore District Office

Tabel/Table 8.2

Banyaknya Sarana Penunjang Angkutan menurut Kelurahan
di Kecamatan Mantikulore
Number of Transport Instrument by Village in Mantikulore District
Tahun/Years 2012-2013

Kelurahan/ <i>Village</i>	Pangkalan Ojek/ <i>Basis Motor Cycle</i>	Agen Bus dan Mini Bus/ <i>Bus Agent</i>	Sewa Mobil/ <i>Car Rental</i>	
(1)	(2)	(3)	(4)	
01 Talise	6	7	2	
02 Tanamodindi	5	1	2	
03 L a s o a n i	3	1	1	
04 Kawatuna	2	-	-	
05 Poboya	4	-	-	
06 T o n d o	7	5	2	
07 Layana Indah	2	-	-	
Jumlah/ <i>Total</i>	2013	29	14	7
	2012	29	11	5

Sumber : Kantor Kecamatan Mantikulore
Source : Mantikulore District Office

Tabel/Table 8.3

Banyaknya Kantor Pos dan Warnet menurut Kelurahan
di Kecamatan Mantikulore
*Number of Post Office and Internet Shop by Village
in Mantikulore District
Tahun/Year 2012-2013*

Kelurahan/ <i>Village</i>	Kantor Post/ <i>Post Office</i>	Warnet/ <i>Internet Shop</i>
(1)	(2)	(3)
01 Talise	1	8
02 Tanamodindi	-	5
03 L a s o a n i	-	2
04 Kawatuna	-	-
05 Poboya	-	-
06 T o n d o	1	10
07 Layana Indah	-	-
Jumlah/ <i>Total</i> 2013	2	25
2012	2	25

Sumber : Kantor Kelurahan
Source : Village Government Office

KEUANGAN DAN HARGA

Finance and Prices



IX. KEUANGAN DAN HARGA-HARGA/ *Finance and Prices*

Pajak bumi dan bangunan (PBB) merupakan salah satu sumber pendapatan daerah. Sebagai wujud kesadaran masyarakat betapa pentingnya pajak bagi pembangunan maka realisasi penerimaan pajak dapat melampaui target yang telah ditetapkan. Besarnya tagihan penerimaan pajak bumi dan bangunan disajikan pada Tabel 9.1.

Upaya mempermudah transaksi keuangan untuk menggerakkan roda perekonomian masyarakat dibutuhkan ketersediaan lembaga keuangan seperti bank, koperasi, dan pegadaian seperti disajikan pada Tabel 9.2.

Gambar 7
Banyaknya Bank, Koperasi, dan Pegadaian
di Kecamatan Mantikulore Tahun 2013

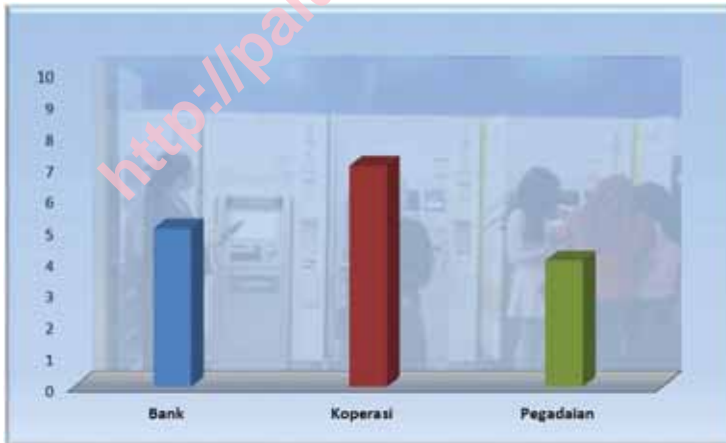

Publikasi ini menyajikan beberapa jenis data tentang rata-rata harga beberapa komoditi penting, harga sayur-sayuran serta harga bahan bangunan di Kecamatan Mantikulore. Untuk informasi harga beberapa komoditi penting disajikan pada Tabel 9.3, harga sayur-sayuran disajikan pada Tabel 9.4 serta harga bahan bangunan seperti semen disajikan pada Tabel 9.5.

Tabel/Table 9.1

Jumlah Tagihan PBB, Pokok Tagihan, Denda, dan Jumlah Dibayar
menurut Kelurahan di Kecamatan Mantikulore
*The number of the United Nations, Bill Staples Bill, fines, and amounts Paid
according to subdistricts of Mantikulore
Tahun/Year 2012-2013*

	Kelurahan/ <i>Village</i>	Jumlah Tagihan/ <i>Bill Amount</i>	Jumlah Pokok/ <i>Principal Amount</i>	Denda/ <i>Fines</i>	Jumlah Dibayar/ <i>Amount Paid</i>
	(1)	(2)	(3)	(5)	(5)
01	Talise	3.096	359.307,5	22.287,1	381.594,6
02	Tanamodindi	2.306	191.107,2	16.646,4	207.753,6
03	Lasoani	1.590	60.311,8	6.801,6	67.113,4
04	Kawatuna	1.169	27.213,9	3.197,3	30.411,2
05	Poboya	309	7.129,7	884,4	8.014,1
06	Tondo	3.360	291.101,1	17.951,2	309.052,3
07	Layana Indah	1.412	67.359,1	5.010,6	72.369,7
	Jumlah/Total				
	2013	13 242	1 003 530,3	72 778,6	1 076 308,9
	2012	11 210	915 636,8	70 694,1	986 330,9

Sumber : Kantor Kecamatan Mantikulore
Source : Mantikulore District Office

Tabel/Table 9.2

Banyaknya Lembaga Keuangan menurut Kelurahan dan Jenisnya
di Kecamatan Mantikulore
*Number of financial institutions according to the Neighborhood and its kind
in district Mantikulore
Tahun/Year 2012-2013*

	Kelurahan/ <i>Village</i>	Bank/ <i>Bank</i>	Koperasi/ <i>Cooperative</i>	Pegadaian/ <i>Pawn Shops</i>
	(1)	(2)	(3)	(5)
01	Talise	1	2	2
02	Tanamodindi	1	1	1
03	Lasoani	-	-	-
04	Kawatuna	-	1	-
05	Poboya	-	-	-
06	Tondo	3	2	1
07	Layana Indah	-	1	-
	Jumlah/ <i>Total</i> 2013	5	7	4
	2012	4	7	3

Sumber : Kantor Kecamatan Mantikulore
Source : Mantikulore District Office

Tabel/Table 9.3

Rata-rata Harga Beberapa Bahan Komoditi Penting di Kecamatan Mantikulore
*The Average Price of Several Commodities Important Materials
 in district Mantikulore
 Tahun/Years 2013*

	Komoditi/ <i>Commodity</i>	Satuan/ <i>Unit</i>	2013
	(1)	(2)	(3)
01	Beras/ <i>Rice</i>	kg	8.000
02	Jagung/ <i>Corn</i>	kg	6.250
03	Garam Bata/ <i>Salt Brick</i>	bungkus	4.000
04	Telur Ayam Ras/ <i>Chicken Egg Race</i>	butir	1.100
05	Ikan Asin/ <i>Salted Fish</i>	kg	53.500
06	Daging Sapi/ <i>Beef</i>	kg	87.500
07	Daging Ayam/ <i>Chicken Meat</i>	kg	21.000
08	Gula Pasir/ <i>Sugar</i>	kg	11.475
09	Tepung Terigu/ <i>Purpose Flour</i>	kg	7.250
10	Sabun Cuci/ <i>Laundry Soap</i>	200 mil	4.000
11	Minyak Tanah/ <i>Kerosene</i>	liter	8.000

Sumber : Badan Pusat Statistik Kota Palu

Source : *BPS-Statistic of Palu City*

Tabel/Table 9.4

Rata-rata Harga Eceran Sayur-sayuran dan Buah-buahan di Kecamatan Mantikulore
The Average Retail Prices of Vegetable and Fruits in Mantikulore District
 Tahun/Years 2013

Komoditi/ <i>Commodity</i>	Satuan/ <i>Unit</i>	2013
(1)	(2)	(3)
01 Bayam/ <i>Spinach</i>	kg	5.875
02 Kangkung/ <i>Water Spinach</i>	kg	6.000
03 Sawi Hijau/ <i>Mustard Green</i>	kg	8.600
04 Bawang Merah/ <i>Red Onion</i>	kg	30.000
05 Bawang Putih/ <i>Garlic</i>	kg	16.000
06 Cabe Rawit/ <i>Cayenne Pepper</i>	kg	22.250
07 Tomat/ <i>Tomato</i>	kg	3.000
08 Kentang/ <i>Potato</i>	kg	16.875

Sumber : Badan Pusat Statistik Kota Palu

Source : *BPS-Statistic of Palu City*

Tabel/Table 9.5

Rata-rata Harga Bahan Bangunan di Kecamatan Mantikulore
The average Price of building materials in a sub-district of Mantikulore
 Tahun/Years 2013

	Komoditi/ <i>Commodity</i>	Satuan/ <i>Unit</i>	2013
	(1)	(2)	(3)
01	Semen/ <i>Cement</i>	Zak/Zak (Tonasa)	59 000
02	Batu Pondasi/ <i>Water Cress</i>	Ret/Ret (Truk)	300 000
03	Batu Bata/ <i>bricks</i>	Buah/ <i>Seeds</i>	1.200
04	Batako/ <i>Brick Making</i>	Buah/ <i>Seeds</i>	1 600
05	Pasir/ <i>Cabbage</i>	Ret/Ret (Truk)	250 000
06	Besi/ <i>Iron</i>	Batang/Rod (10/SNI)	45 000
07	Kayu Balok/ <i>Wood Beams</i>	Batang/Rod (Balok 5 x 5)	18 000
08	Kayu Papan/ <i>Wood Boards</i>	Lembar/ <i>Sheet</i>	21 000
09	Triplex/ <i>Triplex</i>	Lembar/ <i>Sheet</i> (3 ml)	47 000

Sumber : Badan Pusat Statistik Kota Palu

Source : BPS-Statistic of Palu City

DATA

<http://palukota.bps.go.id>

Mencerdaskan Bangsa



Badan Pusat Statistik Kota Palu

Jl. Baruga No.19 Palu Sulawesi Tengah 94111

Telp. (0451) 421266, 422066 Fax. (0451) 421266

Email : bps7271@bps.go.id