

DISTRIK WAAN DALAM ANGKA WAAN DISTRICT IN FIGURES 2024



DISTRIK WAAN DALAM ANGKA WAAN DISTRICT IN FIGURES 2024

Volume XIII, 2024

<https://meraukekab.bps.go.id>



**BADAN PUSAT STATISTIK
KABUPATEN MERAUKE
BPS-STATISTICS MERAUKE REGENCY**

KECAMATAN WAAN DALAM ANGKA

Waan District in Figures

2024

Volume XIII, 2024

Katalog /*Catalogue*: 102001.9401011

Nomor Publikasi/*Publication Number*: 94010.24020

Ukuran Buku/*Book Size*: 14,8 cm x 21 cm

Jumlah Halaman/*Number of Pages* : xxii+50 hal/*pages*

Penyusun Naskah/*Manuscript Drafter*:

BPS Kabupaten Merauke

BPS-Statistics Merauke Regency

Penyunting/*Editor*:

BPS Kabupaten Merauke

BPS-Statistics Merauke Regency

Pembuat Kover/*Cover Designer*:

BPS Kabupten Merauke

BPS-Statistics Merauke Regency

Penerbit/*Publisher*

©BPS Kabupaten Merauke/*BPS-Statistics Merauke Regency*

Sumber Ilustrasi/*Illustration Source*: freepik.com

Dilarang mereproduksi dan/atau menggandakan sebagian atau seluruh isi buku ini untuk tujuan komersial tanpa izin tertulis dari Badan Pusat Statistik Kabupaten Mearauke. *It is prohibited to reproduce and/or duplicate part or all of this book for commercial purpose without permission from BPS-Statistics Merauke Regency.*

TIM PENYUSUN/COMPILERS
KECAMATAN WAAN DALAM ANGKA
Waan District in Figures
2024

Volume XIII, 2024

Pengarah/Director

Cendana Murti Nuryana Sri Hapsara

Penanggung Jawab/Persons in Charge

Cendana Murti Nuryana Sri Hapsara

Penyunting/Editors

Rofi Adnandi

Pengolah Data dan Penulis Naskah/Data Processor and Writers

Rofi Adnandi

Penata Letak/Layout Designers

Rofi Adnandi

Penerjemah/Translators

Rofi Adnandi

KONTRIBUTOR DATA/DATA CONTRIBUTORS

1. *Kementerian Agama/Ministry of Religious Affair*
2. *Kementerian Pendidikan dan Kebudayaan/Ministry of Education and Culture*
3. *Badan Meteorologi Klimatologi dan Geofisika/Meteorological, Climatology, and Geophysical Agency*
4. *Badan Pusat Statistik/BPS-Statistics Indonesia*
5. *Dinas Kependudukan dan Catatan Sipil Kabupaten Merauke/Civil Registration Office of Merauke Regency*
6. *Dinas Perindustrian, Perdagangan, Koperasi dan UMKM Kabupaten Merauke/Industrial, Trading, Cooperative and UMKM Office of Merauke Regency*

PETA WILAYAH KECAMATAN WAAN
MAP OF WAAN DISTRICT

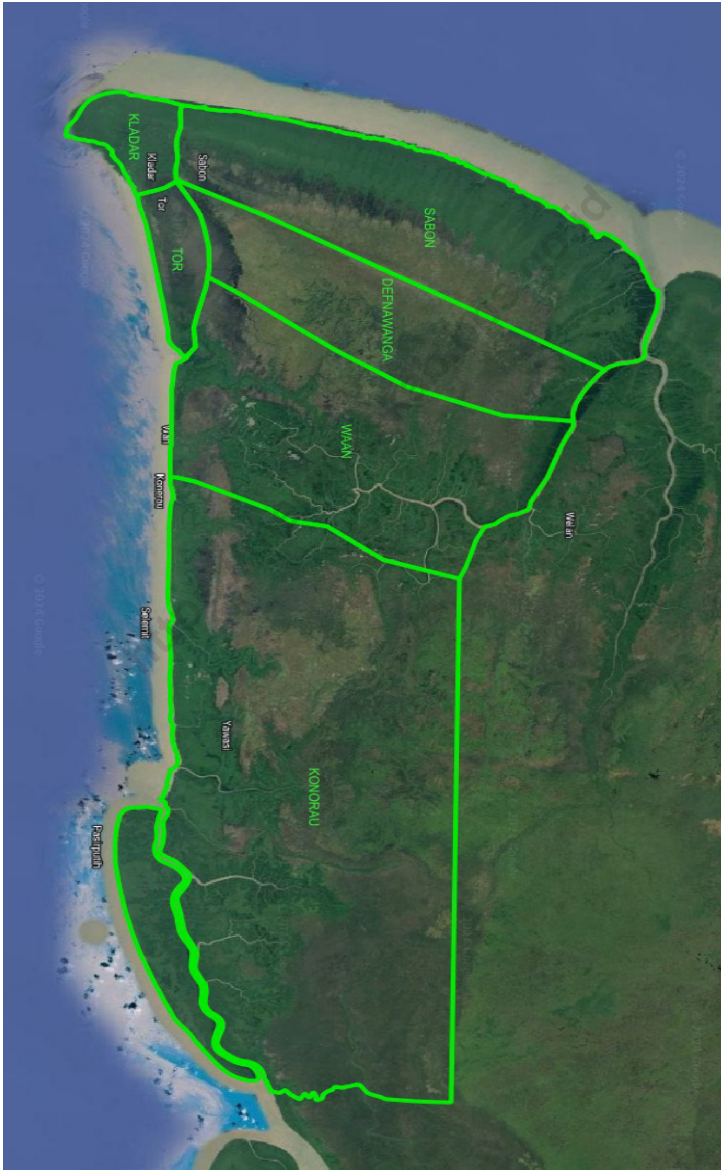

KEPALA BPS KABUPATEN MERAUKE
HEAD OF BPS-STATISTICS MERAUKE REGENCY



CENDANA MURTI NURYANA SRI HAPSARA

KATA PENGANTAR

Distrik Dalam Angka merupakan publikasi tahunan yang diterbitkan oleh Badan Pusat Statistik Kabupaten Merauke. Publikasi ini menyajikan berbagai macam data seperti keadaan geografi, pemerintahan, kependudukan, sosial, pertanian, energi, perdagangan, dan transportasi.

Publikasi ini dapat terwujud berkat kerja sama dan bantuan dari berbagai pihak baik instansi pemerintah maupun swasta. Kepada semua pihak yang telah memberikan bantuan disampaikan penghargaan dan terima kasih yang sebesar-besarnya.

Kami menyadari bahwa publikasi ini belum sepenuhnya memenuhi harapan pengguna data, namun kiranya dapat bermanfaat bagi setiap pengguna untuk berbagai keperluan.

Kami mengharapkan tanggapan dan saran yang bersifat membangun untuk perbaikan selanjutnya.

September 2024
Kepala BPS
Kabupaten Merauke



CENDANA MURTI NURYANA SRI HAPSARA

PREFACE

Districts in Figures is an annual publication published by the Merauke Regency Central Statistics Agency. This publication presents various kinds of data such as geographic, government, population, social, agricultural, energy, trade and transportation conditions.

This publication was made possible thanks to cooperation and assistance from various parties, both government and private agencies. To all parties who have provided assistance, we express our deepest appreciation and thanks.

We realize that this publication does not fully meet the expectations of data users, but we hope it can be useful for every user for various purposes.

We expect constructive feedback and suggestions for further improvements.

*September 2024
Head of BPS-Statistics
Merauke Regency*



CENDANA MURTI NURYANA SRI HAPSARA

DAFTAR ISI/CONTENTS
KECAMATAN WAAN DALAM ANGKA
WAAN District in Figures
2024
Volume XIII, 2024

	Halaman <i>Page</i>
Kata Pengantar	xi
Preface	xii
Daftar Isi/ Contents	xiii
Daftar Tabel/ List of Tables	xv
Daftar Gambar/ List of Figures	xviii
Penjelasan Umum/ Explanatory Notes	xx
Daftar Singkatan/ List of Abbreviation	xxii
1. Geografi/1	1
2. Pemerintahan/ <i>Government</i>	9
3. Penduduk/ <i>Population</i>	17
4. Sosial dan Kesejahteraan Rakyat/ <i>Social and Welfare</i>	25
5. Pertanian/ <i>Agriculture</i>	35
Daftar Pustaka/ Bibliography	49

DAFTAR TABEL/LIST OF TABLES

Tabel Table		Halaman Page
1.	GEOGRAFI	
1.1	Luas Daerah Menurut Desa/Kelurahan di Distrik Waan, 2023 <i>Total Area by Villages/Kelurahan in Waan District, 2023</i>	6
1.2	Jarak ke Ibukota Kecamatan dan Ibukota Kabupaten/Kota Menurut Desa/Kelurahan di Distrik Waan (km), 2023 <i>Distance to the District Capital and Regency/Municipal Capital by Villages/Kelurahan in Waan District (km), 2023</i>	7
2.	PEMERINTAHAN/GOVERNMENT	
2.1	WILAYAH ADMINISTRATIF ADMINISTRATIVE AREA	
2.1.1	Jumlah Rukun Warga (RW) dan Rukun Tetangga (RT) Menurut Desa/Kelurahan di Distrik Waan, 2023 <i>Number of Rukun Warga and Rukun Tetangga by Villages/ Kelurahan in Waan District, 2023</i>	15
3.	PENDUDUK/POPULATION	
3.1	Penduduk, Distribusi Persentase Penduduk, Kepadatan Penduduk, Rasio Jenis Kelamin Penduduk Menurut Desa/Kelurahan di Distrik Waan, 2023 <i>Population, Percentage Distribution of Population, Population Density, and Population Sex Ratio by Villages/Kelurahan in Waan District, 2023</i>	23
4.	SOSIAL DAN KESEJAHTERAAN RAKYAT/SOCIAL AND WELFARE	
4.1	PENDIDIKAN EDUCATION	

Tabel Table	Halaman Page	
4.1.1	Banyaknya Desa ¹ /Kelurahan yang Memiliki Fasilitas Sekolah Menurut Tingkat Pendidikan di Distrik Waan, 2021–2023 <i>Number of Villages¹/Kelurahan Having Educational Facilities by Educational Level in Waan District, 2021–2023</i>	31
4.1.2	Jumlah Sekolah Menurut Tingkat Pendidikan di Distrik Waan, 2022/2023 dan 2023/2024 <i>Number of Schools by Educational Level in Waan District, 2022/2023 and 2023/2024</i>	32
4.1.3	Jumlah Guru Menurut Tingkat Pendidikan di Distrik Waan, 2022/2023 dan 2023/2024 <i>Number of Teachers by Educational Level in Waan District, 2022/2023 and 2023/2024</i>	33
4.1.4	Jumlah Murid Menurut Tingkat Pendidikan di Distrik Waan, 2022/2023 dan 2023/2024 <i>Number of Pupils by Educational Level in Waan District, 2022/2023 and 2023/2024</i>	34
5.	PERTANIAN/AGRICULTURE	
5.1	Luas Panen Tanaman Sayuran dan Buah-buahan Semusim Menurut Jenis Tanaman di Distrik Waan (ha), 2020–2023 <i>Harvested Area of Seasonal Vegetables and Fruits by Kind of Plant in Waan District (ha), 2020–2023</i>	41
5.2	Produksi Tanaman Sayuran dan Buah-buahan Semusim Menurut Jenis Tanaman di Distrik Waan (kuintal), 2020–2023 <i>Production of Seasonal Vegetables and Fruits by Kind of Plant in Waan District (quintal), 2020–2023</i>	42
5.3	Luas Panen Tanaman Biofarmaka Menurut Jenis Tanaman di Distrik Waan (m ²), 2020–2023 <i>Harvested Area of Medicinal Plants by Kind of Plant in Waan District (m²), 2020–2023</i>	43
5.4	Produksi Tanaman Biofarmaka Menurut Jenis Tanaman di Distrik Waan (kg), 2020–2023 <i>Production of Medicinal Plants by Kind of Plant in Waan District (kg),2020–2023</i>	44

Tabel
Table

Halaman
Page

5.5	Luas Panen Tanaman Hias Menurut Jenis Tanaman di Distrik Waan (m ²), 2020–2023 <i>Harvested Area of Ornamental Plants by Kind of Plant in Waan District (m²), 2020–2023</i>	45
5.6	Produksi Tanaman Hias Menurut Jenis Tanaman di Distrik Waan (tangkai), 2020–2023 <i>Production of Ornamental Plants by Kind of Plant in Waan District (stalks), 2020–2023</i>	46
5.7	Produksi Buah-Buahan dan Sayuran Tahunan Menurut Jenis Tanaman di Distrik Waan (kuintal), 2020–2023 <i>Production of Annual Fruits and Vegetables by Kind of Plant in Waan District (quintal), 2020–2023</i>	47

<https://meraukekab.go.id/>

DAFTAR GAMBAR/LIST OF FIGURES

Gambar Figure		Halaman Page
1.1	Jarak ke Ibukota Distrik Menurut Desa/ Kelurahan di Distrik Waan (km), 2023 <i>Distance to the District Capital by Village/Kelurahan in Waan District (km), 2023</i>	5
2.1	Jumlah RT Menurut Desa/Kelurahan di Distrik Waan, 2023 <i>Number of Rukun Tetangga by Village/Subdistrict in Waan District, 2023</i>	13
2.2	Struktur Organisasi Pemerintahan Distrik <i>District Goverment Organizational Structure</i>	14
3.1	Jumlah Penduduk Menurut Desa/Kelurahan dan Jenis Kelamin di Distrik Waan, 2023 <i>Population by Villages/Subdistrict and Sex in Waan District, 2023</i>	21
3.2	Persentase Jumlah Penduduk Desa/Kelurahan Terhadap Jumlah Penduduk Distrik Waan, 2023 <i>Percentage of Village/Kelurahan Population to Waan District Population, 2023</i>	22
4.1	Banyaknya Fasilitas Sekolah Menurut Tingkat Pendidikan di Distrik Waan, 2023 <i>Number of School Facilities According to Education Level in Waan District, 2023</i>	30
5.1	Produktivitas Tanaman Pangan Distrik Waan, 2023 <i>Waan District Food Crop Productivity, 2023</i>	40

PENJELASAN UMUM/EXPLANATORY NOTES

Tanda-tanda, satuan-satuan, dan lain-lainnya yang digunakan dalam publikasi ini adalah sebagai berikut:

Symbols, measurement units, and acronyms which are used in this publication, are as follows:

1. TANDA-TANDA/SYMBOLS

Data tidak tersedia/ <i>Data not available</i>	: ...
Tidak ada atau nol / <i>Null or zero</i>	: -
Data dapat diabaikan/ <i>Data negligible</i>	: ~0
Tanda decimal/ <i>Decimal point</i>	: ,
Data tidak dapat ditampilkan/ <i>Not applicable</i>	: NA
Angka estimasi/ <i>Estimated figures</i>	: e
Angka diperbaiki/ <i>Revised figures</i>	: r
Angka sementara/ <i>Preliminary figures</i>	: *
Angka sangat sementara/ <i>Very preliminary figures</i>	: **
Angka sangat sangat sementara/ <i>Very very preliminary figures</i>	: ***

2. SATUAN/UNITS

barel/ <i>barrel</i>	: 158,99 liter/ <i>litres</i> = 1/6,2898 m ³
hektare (ha)/ <i>hectare (ha)</i>	: 10.000 m ²
kilometer (km)/ <i>kilometres (km)</i>	: 1.000 meter/ <i>meters (m)</i>
knot/ <i>knot</i>	: 1,8523 km/jam (<i>km/hour</i>)
kuintal/ <i>quintal</i>	: 100 kg
KWh	: 1.000 Watt hour
MWh	: 1.000 KWh
liter (untuk beras)/ <i>litre (for rice)</i>	: 0,80 kg
MMSCF	: 1/35,3 m ³
metrik ton (m.ton)/ <i>metric ton (m. ton)</i>	: 0,98421 long ton = 1.000 kg
ons/ <i>ounce</i>	: 28,31 gram/ <i>grams</i>
ton	: 1.000 kg

Satuan lain: buah, dus, butir, helai/lembar, kaleng, batang, pulsa, ton kilometer (ton-km), jam, menit, persen (%).

Other units: unit, pack, pieces, sheet, tin, pulse, ton-kilometres(ton-km), hour, minute, percent (%).

Perbedaan angka di belakang koma disebabkan oleh pembulatan angka.

The difference in decimal numbers is caused by rounding.

DAFTAR SINGKATAN/LIST OF ABBREVIATION

SI	: Stasiun Iklim/ <i>Climate Station</i>
SMPK	: Stasiun Meterologi Pertanian Khusus/ <i>Special Agricultural Meteorological Station</i>
t.t	: Tempat tidur/ <i>Bed</i>
BCG	: Bacillus Calmette Guerin
DPT	: Difteri, Pertusis, Tetanus/ <i>Diphtheria, Tetanus, and Pertussis</i>
TT	: Tetanus Toxoid
IOT	: Industri Obat Tradisional/ <i>Traditional Medicine Industry</i>
IKOT	: Industri Kecil Obat Tradisional/ <i>Traditional Medicine Small Industry</i>
Alkes	: Alat kesehatan/ <i>Health Kits</i>
PKRT	: Perbekalan Kesehatan Rumah tangga/ <i>Household Health Logistics</i>
Kompl	: Komplemen/ <i>Complement</i>
IRTP	: Industri Pangan Produksi Rumah Tangga/ <i>Foods Home Industry</i>
PBF	: Pedagang Besar Farmasi/ <i>Pharmacy Whole-seller</i>
GFK	: Gudang Farmasi Kab/Kota/Regency/ <i>Municipality Pharmacy Warehouse</i>
RB	: Rumah Bersalin/ <i>Delivery House</i>
Pustu	: Puskesmas pembantu/ <i>Auxiliary Public Health Center</i>
BP	: Balai Pengobatan/ <i>Polyclinic</i>
TPS	: Tempat Pembuangan Sampah Sementara / <i>landfill</i>
Jamkesmas	: Jaminan kesehatan masyarakat miskin/ <i>Poor public health insurance</i>
PJKMU	: Program Jaminan Kesehatan Masyarakat Umum/ <i>General Public Health Insurance Program</i>
SIUP	: Surat Ijin Usaha Perdagangan/ <i>Trading Permission Letter</i>
TDP	: Tanda Daftar Perusahaan/ <i>Company Registration Identity</i>
API	: Angka Pengenal Importir/ <i>Importer's Identity Number</i>



BAB I GEOGRAFI

Luas wilayah
2519,03km²

Batas Wilayah

Barat : Distrik Kontuar
Timur : Distrik Kimaam
Utara : Laut Arafura
Selatan : Laut Arafura

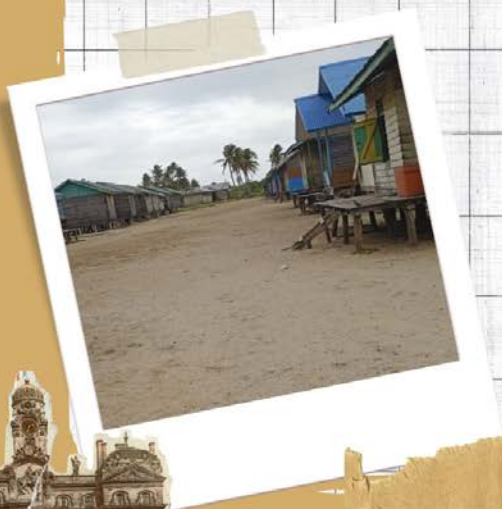

PENJELASAN TEKNIS

1. Secara astronomis, Kabupaten Merauke terletak antara 137° - 141° Bujur Timur dan 50° - 90° Lintang Selatan.
2. Berdasarkan posisi geografisnya, Kabupaten Merauke memiliki batas-batas: Utara Kabupaten Mappi dan Kabupaten Boven Digoel; Selatan – Laut Arafuru; Barat – Laut Arafuru; Timur – Negara Papua Nugini.
3. Berdasarkan letak geografisnya, Kabupaten Merauke berada di ujung timur bagian selatan Negara Indonesia, berbatasan langsung dengan Negara Papua Nugini dan Australia.
4. Kabupaten Merauke terdiri dari 22 distrik yaitu: Kimaam, Ilwayab, Tabonji, Waan, Okaba, Tubang, Tabonji, Ngguti, Kurik, Malind, Animha, Merauke, Semangga, Tanah Miring, Naukenjerai, Sota, Muting, Jagebob, Elikobel, Ulilin, Padua dan Kontuar.

TECHNICAL NOTES

1. *Astronomically, Merauke Regency is located between 137° - 141° East Longitude and 50° - 90° South Latitude.*
2. *Based on its geographical position, Merauke Regency has the following boundaries: North Mappi Regency and Boven Digoel Regency; South - Arafuru Sea; West - Arafuru Sea; East - Papua New Guinea.*
3. *Based on its geographical location, Merauke Regency is located at the eastern tip of the southern part of Indonesia, directly bordering Papua New Guinea and Australia.*
4. *Merauke Regency consists of 22 districts, namely: Kimaam, Ilwayab, Tabonji, Waan, Okaba, Tubang, Tabonji, Ngguti, Kurik, Malind, Animha, Merauke, Semangga, Tanah Miring, Naukenjerai, Sota, Muting, Jagebob, Elikobel, Ulilin, Padua and Kontuar.*

ULASAN

Distrik Waan terdiri dari 6 kampung. Jarak Ibukota Kabupaten menuju Distrik Waan Sekitar 165 mil laut dan hanya dapat ditempuh dengan transportasi air baik kapal maupun speedboat.

Secara Geografis Distrik Waan mendiami suatu pulau yang bernama Pulau Yos Sudarso. Distrik Waan dibatasi oleh daratan dan lautan. Di sebelah utara berbatasan dengan Distrik Kontuar, sebelah timur berbatasan dengan Distrik Kimaam, sebelah barat berbatasan dengan Laut Arafura dan sebelah selatan berbatasan dengan Laut Arafura.

Secara umum, wilayah Distrik Waan merupakan daratan dengan ketinggian wilayah antara 5-8 meter di atas permukaan laut. Dengan ketinggian wilayah seperti itu, dan memiliki wilayah yang berbatasan langsung dengan laut membuat wilayah Distrik Waan sangat rentan dengan bahaya air laut pasang yang dapat merugikan penduduk yang tinggal disekitar pantai.

DESCRIPTION

Waan District consists of 6 villages. The distance from the Regency Capital to Waan District is approximately 165 nautical miles and can only be reached by water transportation, either ships or speedboats.

Geographically, Waan District inhabits an island called Yos Sudarso Island. Waan District is bordered by land and sea. To the north it borders Kontuar District, to the east it borders Kimaam District, to the west it borders the Arafura Sea and to the south it borders the Arafura Sea.

In general, the Waan District area is land with an altitude of between 5-8 meters above sea level. With such an altitude, and having an area that borders directly on the sea, the Waan District area is very vulnerable to the dangers of high tides which can harm residents living around the coast.

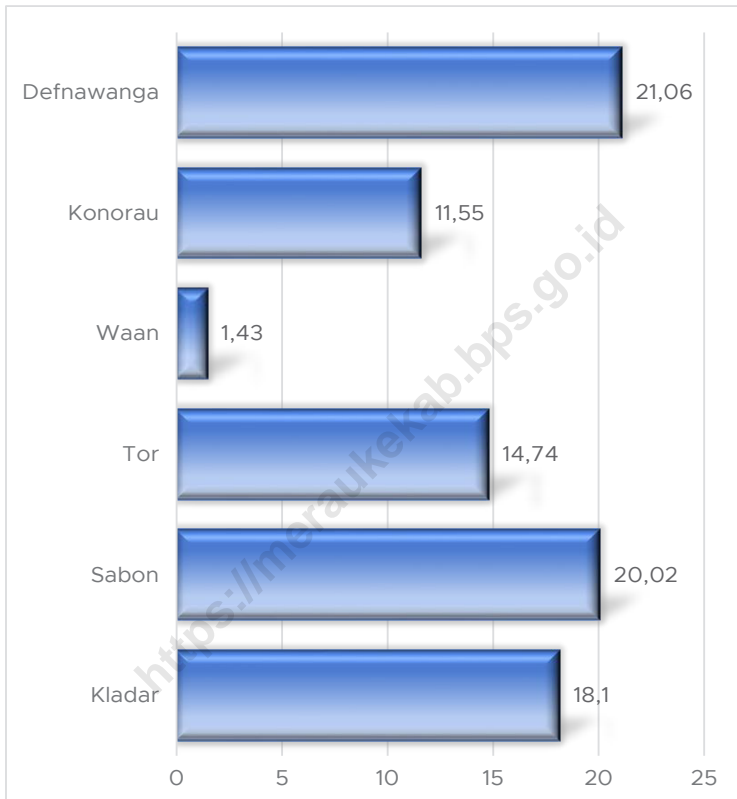

Sumber/Source : Badan Pusat Statistik, Potensi Desa (Podes)

Gambar 1.1
Figures

Jarak ke Ibukota Distrik Menurut Desa/Kelurahan di Distrik Waan (km), 2023
Distance to the District Capital by Village/Kelurahan in Waan District (km), 2023

Tabel
Table 1.1

**Luas Daerah Menurut Desa/Kelurahan di Distrik Waan,
2023**
Total Area by Villages/Kelurahan in Waan District, 2023

Desa/Kelurahan Village/Kelurahan	Luas Total Area (km²/sq.km)	Persentase terhadap Luas Kecamatan Percentage to District Area
(1)	(2)	(3)
Konorau
Waan
Toor
Kladar
Sabon
Dafnawanga
Waan	2.519,03	100,00

Catatan/Note: ¹ Berdasarkan Undang-undang no 14 Tahun 2023 tentang pembentukan provinsi Papua Selatan/Based on Constitution number 14,2023 about South Papua Province

² Berdasarkan informasi Kementerian Dalam Negeri Tahun 2021/Based on information from Ministry of Home Affairs, 2021

Sumber/Source: Badan Perencanaan Pembangunan Daerah, Penelitian dan Pengembangan Kabupaten Merauke/ Regional Development Board, Research and Development of Merauke Regency

Tabel 1.2
Table

Jarak ke Ibukota Kecamatan dan Ibukota Kabupaten/Kota Menurut Desa/Kelurahan di Distrik Waan (km), 2023
Distance to the District Capital and Regency/Municipal Capital by Villages/Kelurahan in Waan District (km), 2023

Desa/Kelurahan <i>Village/Kelurahan</i>	Jarak ke Ibukota Kecamatan <i>Distance to District Capital</i>	Jarak ke Ibukota Kabupaten/ Kota <i>Distance to Regency/Municipal Capital</i>
(1)	(2)	(3)
Kladar	18,10	174,77
Sabon	20,02	175,81
Tor	14,74	172,96
Waan	1,43	165,00
Konorau	11,55	158,76
Defnawanga	21,06	176,37

Sumber/Source: Badan Pusat Statistik, Potensi Desa (Podes)

<https://meraukekab.bps.go.id>



BAB 2

PEMERINTAHAN

**Distrik Waan terdiri
dari 6 Desa
24 RT dan 7 RW**

<https://intipaukebps.go.id>



PENJELASAN TEKNIS

1. Wilayah administrasi Distrik terbagi menjadi beberapa kampung dan kelurahan yang setiap kampung/kelurahan dibagi lagi oleh Rukun Warga dan Rukun Tetangga.
2. Distrik dipimpin oleh seorang Kepala Distrik yang dibantu oleh staf untuk mengurus administrasi wilayah Distrik.
3. Setiap kampung di Distrik dikepalai oleh seorang Kepala Kampung yang dibantu oleh Sekretaris Kampung serta beberapa orang Kepala Seksi dan Kepala urusan serta jabatan fungsional.
4. Setiap kelurahan di Distrik dikepalai oleh seorang lurah yang dibantu oleh sekretaris kelurahan dan beberapa orang kepala seksi serta jabatan fungsional.

TECHNICAL NOTES

1. *The administrative area of the District is divided into several villages and sub-districts, each of which is divided again by the Citizens' Association and Neighborhood Association.*
2. *The District is led by a District Head who is assisted by staff to take care of the administration of the District area.*
3. *Each village in the District is headed by a Village Head who is assisted by a Village Secretary and several Section Heads and Heads of Affairs and functional positions.*
4. *Each sub-district in the District is headed by a village head who is assisted by a village secretary and several section heads and functional positions.*

ULASAN

Pada Tahun 2023 di Distrik Waan memiliki 6 kampung, setiap kampung dipimpin oleh seorang kepala kampung dengan dibantu seorang sekretaris kampung dan beberapa orang kaur (kepala urusan). Distrik Waan memiliki satuan lingkungan setempat setingkat RT dan RW yaitu sebanyak 24 RT dan 7 RW.

DESCRIPTION

In 2023, Waan District has 6 villages, each village is led by a village head assisted by a village secretary and several kaur (kepala urusan). Waan District has local environmental units at the RT and RW levels, namely 24 RT and 7 RW.

<https://meraukekab.bps.go.id>

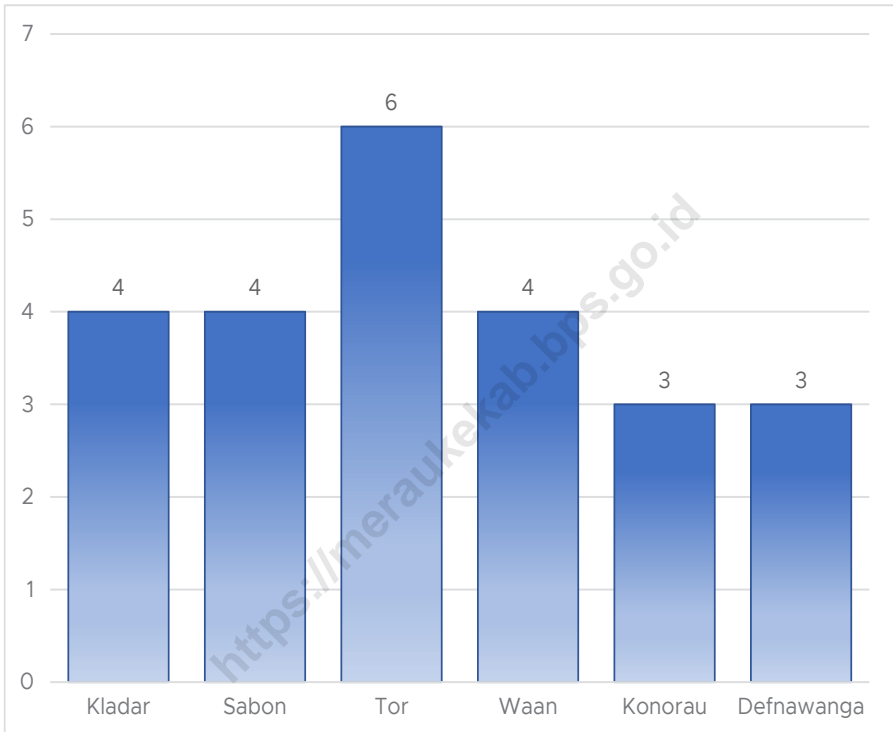

Sumber/Source : Badan Pusat Statistik, Pendataan Potensi Desa (Podes)/BPS-Statistics Indonesia, Village Potential Data Collecting

Gambar 2.1
Figures

Jumlah RT Menurut Desa/Kelurahan di Distrik Waan, 2023
Number of Rukun Tetangga by Village/Subdistrict in Waan District, 2023

BAGAN STRUKTUR ORGANISASI DISTRIK

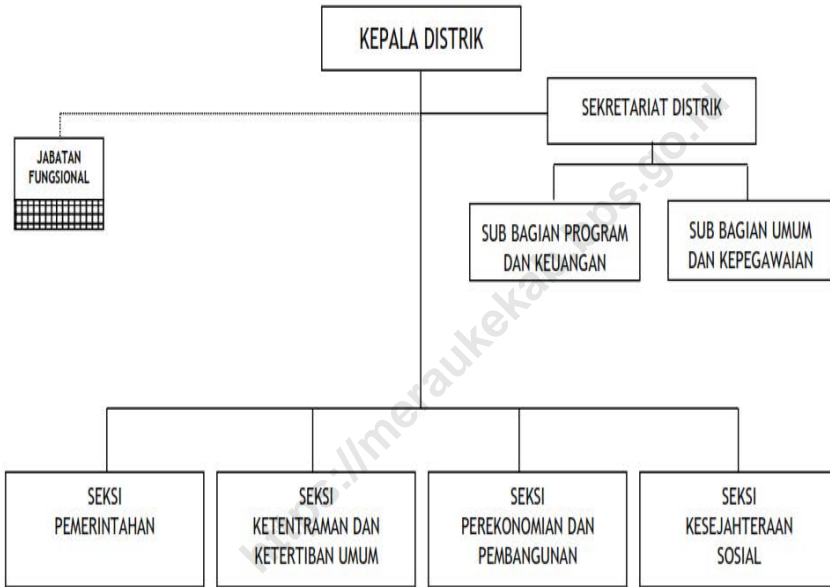

Gambar 2.2
Figures

Struktur Organisasi Pemerintahan Distrik
District Government Organizational Structure

2.1 WILAYAH ADMINISTRATIF ADMINISTRATIVE AREA

Tabel 2.1.1 Jumlah Rukun Warga (RW) dan Rukun Tetangga (RT) Menurut Desa/Kelurahan di Distrik Waan, 2023
Table *Number of Rukun Warga and Rukun Tetangga by Villages'/Kelurahan in Waan District, 2023*

Desa/Kelurahan Village/Kelurahan	Rukun Warga (RW)	Rukun Tetangga (RT)
(1)	(2)	(3)
Kladar	1	4
Sabon	1	4
Tor	2	6
Waan	1	4
Konorau	1	3
Defnawanga	1	3
Waan	7	24

Sumber/Source: Badan Pusat Statistik, Pendataan Potensi Desa (Podes)/BPS-Statistics Indonesia, Village Potential Data Collecting

<https://meraukekab.bps.go.id>



BAB 3 PENDUDUK

Jumlah Penduduk: 2205 Jiwa
Laki-laki : 1200 Jiwa
Perempuan : 1005 Jiwa

Kepadatan Penduduk:
0,88 orang/km²



PENJELASAN TEKNIS

1. Penduduk Indonesia adalah semua orang yang berdomisili di wilayah teritorial Indonesia selama 6 bulan atau lebih dan atau mereka yang berdomisili kurang dari 6 bulan tetapi bertujuan menetap.
2. Laju pertumbuhan penduduk adalah angka yang menunjukkan persentase penambahan penduduk dalam jangka waktu tertentu.
3. Kepadatan penduduk adalah rasio banyaknya penduduk per kilometer persegi.
4. Rasio jenis kelamin adalah perbandingan antara penduduk laki-laki dan penduduk perempuan pada suatu wilayah dan waktu tertentu. Biasanya dinyatakan dengan banyaknya penduduk laki-laki untuk 100 penduduk perempuan.
5. Distribusi penduduk adalah pola persebaran penduduk di suatu wilayah, baik berdasarkan batas-batas geografis maupun berdasarkan batas-batas administrasi pemerintahan.

TECHNICAL NOTES

1. *The population of Indonesia is all people who are domiciled in the territorial territory of Indonesia for 6 months or more and/or those who are domiciled for less than 6 months but intend to settle.*
2. *Population growth rate is a figure that shows the percentage of population growth in a certain period of time.*
3. *Population density is the ratio of the number of people per square kilometer.*
4. *Sex ratio is the comparison between the male population and the female population in a certain area and time. Usually expressed as the number of male residents for 100 female residents.*
5. *Population distribution is the pattern of population distribution in a region, both based on geographical boundaries and based on government administrative boundaries.*

ULASAN

Berdasarkan Data Dinas Kependudukan dan Catatan Sipil 2023 Kabupaten Merauke, jumlah penduduk terbanyak di Distrik Waan adalah Kampung Waan yaitu 540 jiwa dengan persentase penduduk sebesar 24,5 persen terhadap total penduduk Distrik Waan. Sedangkan jumlah penduduk paling sedikit berada di Kampung Defnawanga yaitu 202 jiwa dengan persentase penduduk sebesar 9,2 persen.

Menurut jenis kelamin, pada tahun 2023 penduduk Distrik Waan didominasi oleh penduduk laki-laki. Ini dapat dilihat dari rasio jenis kelamin disetiap kampung yang ada di Distrik Waan memiliki rasio jenis kelamin lebih dari 100. Kampung dengan rasio jenis kelamin tertinggi adalah Kampung Waan, yaitu sebesar 136,8 artinya bahwa secara rata-rata dalam setiap 100 penduduk perempuan akan terdapat sebanyak 137 penduduk laki-laki. sedangkan Kampung Tor memiliki rasio jenis kelamin paling rendah yaitu hanya sebesar 103,9.

DESCRIPTION

Based on the 2023 Population and Civil Registration Service Data of Merauke Regency, the largest population in Waan District is Waan Village, which is 540 people with a population percentage of 24,5 percent of the total population of Waan District. Meanwhile, the smallest population is in Defnawanga Village, which is 202 people with a population percentage of 9,2 percent.

According to gender, in 2023 the population of Waan District is dominated by male residents. This can be seen from the gender ratio in each village in Waan District which has a gender ratio of more than 100. The village with the highest gender ratio is Waan Village, which is 136,8 meaning that on average for every 100 female residents there will be 137 male residents. while Tor Village has the lowest gender ratio, which is only 103,9.

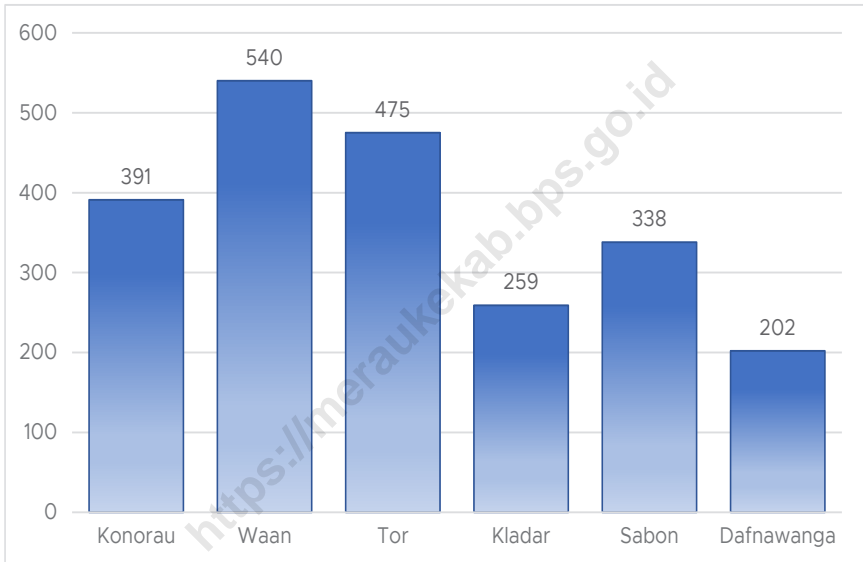

Sumber/Source:

Gambar 3.1
Figures

Jumlah Penduduk Menurut Desa/Kelurahan dan Jenis Kelamin di Distrik Waan, 2023
Population by Villages/Subdistrict and Sex in Waan District, 2023

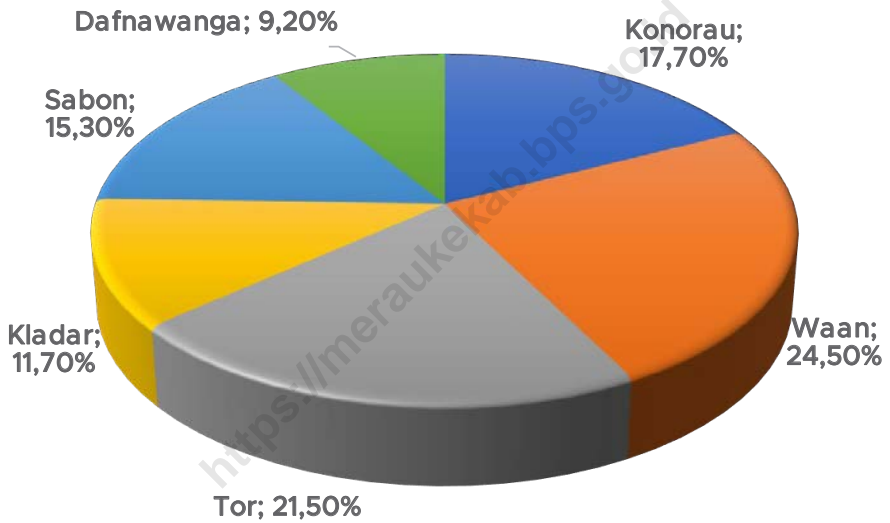

Sumber/Source : Dinas Kependudukan dan Pencatatan Sipil Kabupaten Merauke/Merauke Regency Population and Civil Registration Service

Gambar 3.2
Figures

Persentase Jumlah Penduduk Desa/Kelurahan Terhadap Jumlah Penduduk Distrik Waan, 2023
Percentage of Village/Kelurahan Population to Waan District Population, 2023

Tabel 3.1
Table

Penduduk, Distribusi Persentase Penduduk, Kepadatan Penduduk, Rasio Jenis Kelamin Penduduk Menurut Desa/ Kelurahan di Distrik Waan, 2023
Population, Percentage Distribution of Population, Population Density, and Population Sex Ratio by Villages/ Kelurahan in Waan District, 2023

Desa/Kelurahan <i>Village/Kelurahan</i>	Penduduk/Population		
	Laki-Laki/Male	Perempuan/Female	Jumlah/Total
(1)	(2)	(3)	(4)
Konorau	221	170	391
Waan	312	228	540
Tor	242	233	475
Kladar	134	125	259
Sabon	177	161	338
Dafnawanga	114	88	202
Waan	1200	1005	2205

Lanjutan Tabel/*Continued Table 3.1*

Desa/Kelurahan <i>Village/Kelurahan</i>	Persentase Penduduk <i>Percentage of Total Population</i>	Kepadatan Penduduk (per km ²) <i>Population Density per sq.km</i>	Rasio Jenis Kelamin Penduduk <i>Population Sex Ratio</i>
(1)	(5)	(6)	(7)
Konorau	17,7	...	130,0
Waan	24,5	...	136,8
Tor	21,5	...	103,9
Kladar	11,7	...	107,2
Sabon	15,3	...	109,9
Dafnawanga	9,2	...	129,5
Waan	100,0	0,88	119,4

Catatan/*Note*: ... Data Belum Tersedia/*Data is not available yet*

Sumber/*Source*: Dinas Kependudukan dan Pencatatan Sipil Kabupaten Merauke/*Merauke Regency Population and Civil Registration Service*



BAB 4 SOSIAL DAN KESEJAHTERAAN RAKYAT

Jumlah Sekolah:

- 5 Unit SD
- 1 Unit SMP

Jumlah Guru

- 28 Guru SD
- 8 Guru SMP

Jumlah Murid

- 746 Siswa SD
- 357 Siswa SMP

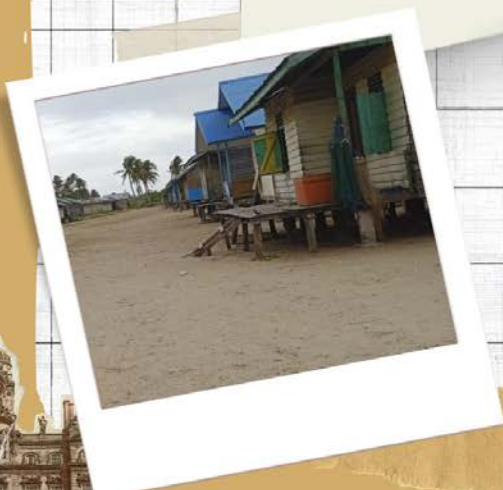

PENJELASAN TEKNIS

1. Jalur Pendidikan di Indonesia terdiri atas 1) pendidikan formal, 2) pendidikan nonformal, dan 3) pendidikan informal yang ketiganya dapat saling melengkapi dan memperkaya (Undang-Undang No. 20 Tahun 2013 tentang Sistem Pendidikan Nasional).
2. Jenjang Pendidikan Formal terdiri atas pendidikan dasar, pendidikan menengah, dan pendidikan tinggi. Jenis pendidikan yang diajarkan mencakup pendidikan umum, kejuruan, akademik, profesi, vokasi, keagamaan, dan khusus.
3. Pendidikan Dasar berbentuk Sekolah Dasar (SD) dan Madrasah Ibtidaiyah (MI) atau bentuk lain yang sederajat serta Sekolah Menengah Pertama (SMP) dan Madrasah Tsanawiyah (MTs), atau bentuk lain yang sederajat.
4. Pendidikan Menengah berbentuk Sekolah Menengah Atas (SMA), Madrasah Aliyah (MA), Sekolah Menengah Kejuruan (SMK), dan Madrasah Aliyah Kejuruan (MAK), atau bentuk lain yang sederajat.
5. Pendidikan Tinggi merupakan jenjang pendidikan setelah pendidikan menengah yang mencakup program pendidikan

TECHNICAL NOTES

1. *Education Paths in Indonesia consist of 1) formal education, 2) non-formal education, and 3) informal education, all three of which can complement and enrich each other (Law No. 20 of 2013 concerning the National Education System).*
2. *Formal Education Levels consist of basic education, secondary education, and higher education. The types of education taught include general, vocational, academic, professional, vocational, religious, and special education.*
3. *Basic Education is in the form of Elementary Schools (SD) and Madrasah Ibtidaiyah (MI) or other equivalent forms as well as Junior High Schools (SMP) and Madrasah Tsanawiyah (MTs), or other equivalent forms.*
4. *Secondary Education is in the form of Senior High Schools (SMA), Madrasah Aliyah (MA), Vocational High Schools (SMK), and Madrasah Aliyah Kejuruan (MAK), or other equivalent forms.*
5. *Higher Education is the level of education after secondary education which includes diploma, bachelor's, master's, specialist,*

diploma, sarjana, magister, spesialis, dan doktor yang diselenggarakan oleh perguruan tinggi. Perguruan tinggi dapat berbentuk akademi, politeknik, sekolah tinggi, institut, atau universitas.

and doctoral education programs organized by universities. Higher education institutions can be in the form of academies, polytechnics, colleges, institutes, or universities.

6. Rumah Sakit adalah tempat pemeriksaan dan perawatan kesehatan, biasanya berada di bawah pengawasan dokter/ tenaga medis, yang melayani penderita yang sakit untuk berobat jalan atau rawat inap.

6. *A hospital is a place for health check-ups and treatments, usually under the supervision of a doctor/ medical personnel, which serves patients who are sick for outpatient or inpatient care.*
7. Rumah Sakit Bersalin adalah rumah sakit khusus untuk persalinan, dilengkapi pelayanan spesialis pemeriksaan kehamilan, persalinan, rawat inap dan rawat jalan ibu dan anak yang berada di bawah pengawasan dokter spesialis kandungan.

7. *A maternity hospital is a special hospital for childbirth, equipped with specialist services for pregnancy check-ups, childbirth, inpatient and outpatient care for mothers and children under the supervision of an obstetrician-gynecologist.*
8. Rumah Bersalin adalah sarana pelayanan kesehatan dengan izin sebagai rumah bersalin, dilengkapi pelayanan pemeriksaan kehamilan, persalinan serta pemeriksaan ibu dan anak yang berada di bawah pengawasan bidan senior.

8. *A maternity home is a health service facility with a permit as a maternity home, equipped with pregnancy check-ups, childbirth and examinations for mothers and children under the supervision of a senior midwife.*

ULASAN

Fasilitas pendidikan yang tersedia di Distrik Waan belum ada untuk setiap jenjang pendidikan. Pada Tahun 2023, hanya tersedia fasilitas untuk Sekolah Dasar (SD) dan Sekolah Menengah Pertama (SMP). Di Distrik waan terdapat 5 (lima) Kampung yang sudah memiliki fasilitas pendidikan sekolah dasar (SD), serta untuk fasilitas SMP berada di kampung waan yang merupakan ibukota distrik Waan.

Distrik Waan mempunyai fasilitas kesehatan seperti puskesmas rawat inap yang terletak di Kampung Waan, sehingga untuk wilayah masyarakat Distrik Waan tidak perlu melakukan rawat inap pada rumah sakit Pemerintah maupun swasta yang berada dikota.

DESCRIPTION

Educational facilities available in Waan District are not yet available for every level of education. In 2023, only facilities for Elementary Schools (SD) and Middle Schools (SMP) will be available. In Waan District, there are 5 (five) Villages that already have elementary school (SD) education facilities, and for SMP facilities are in Waan Village which is the capital of Waan District.

Waan District has health facilities such as an inpatient health center located in Waan Village, so that the Waan District community does not need to be hospitalized at government or private hospitals in the city.

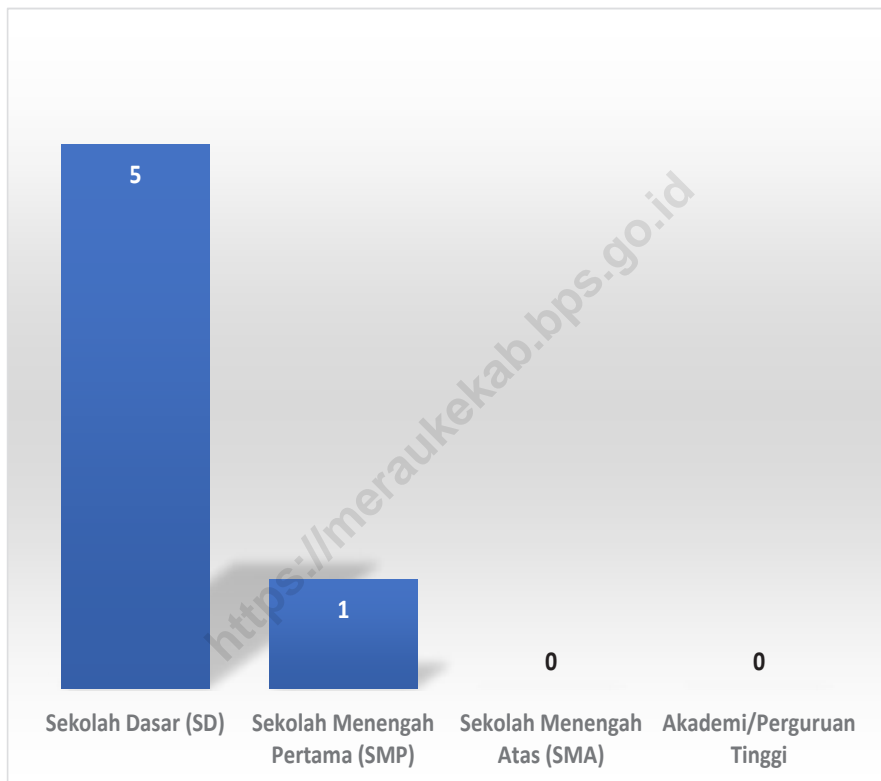

Sumber/Source : Badan Pusat Statistik, Pendataan Potensi Desa (Podes)/BPS-Statistics Indonesia, Village Potential Data Collecting

Gambar 4.1
Figures

Banyaknya Fasilitas Sekolah Menurut Tingkat Pendidikan di Distrik Waan, 2023
Number of School Facilities According to Education Level in Waan District, 2023

4.1 PENDIDIKAN EDUCATION

Tabel 4.1.1 Banyaknya Desa¹/Kelurahan yang Memiliki Fasilitas Sekolah Menurut Tingkat Pendidikan di Distrik Waan, 2021–2023
Table *Number of Villages¹/Kelurahan Having Educational Facilities by Educational Level in Waan District, 2021–2023*

Tingkat Pendidikan Educational Level	2021 ²	2022 ³	2023 ³
(1)	(2)	(3)	(4)
Sekolah Dasar (SD) <i>Primary School</i>	4	4	5
Madrasah Ibtidaiyah (MI) <i>Madrasah Ibtidaiyah</i>	0	0	0
Sekolah Menengah Pertama (SMP) <i>Junior High School</i>	1	1	1
Madrasah Tsanawiyah (MTs) <i>Madrasah Tsanawiyah (MTs)</i>	0	0	0
Sekolah Menengah Atas (SMA) <i>Senior High School</i>	0	0	0
Sekolah Menengah Kejuruan (SMK) <i>Vocational High School</i>	0	0	0
Madrasah Aliyah (MA) <i>Madrasah Aliyah</i>	0	0	0
Akademi/Perguruan Tinggi <i>Academy/University</i>	0	0	0

Catatan/Note: ¹Desa pada tabel ini termasuk Unit Permukiman Transmigrasi (UPT) yang masih dibina oleh kementerian terkait/
Villages in this table include Transmigration Settlement Unit which is still fostered by the relevant ministries.

Sumber/Source: ²Badan Pusat Statistik, Pendataan Potensi Desa (Podes)/BPS–Statistics Indonesia, Village Potential Data Collecting

Tabel 4.1.2 Jumlah Sekolah Menurut Tingkat Pendidikan di Distrik Waan, 2022/2023 dan 2023/2024
Table Number of Schools by Educational Level in Waan District, 2022/2023 and 2023/2024

Tingkat Pendidikan Educational Level	Negeri/Public		Swasta/Private		Jumlah/Total	
	2022/2023	2023/2024	2022/2023	2023/2024	2022/2023	2023/2024
(1)	(2)	(3)	(4)	(5)	(6)	(7)
Taman Kanak-Kanak (TK) ¹ /Kindergarten ¹	-	-	-	-	-	-
Raudatul Athfal (RA) ² Raudatul Athfal (RA) ²
Sekolah Dasar (SD) ¹ Elementary Schools ¹	2	2	2	3	4	5
Madrasah Ibtidaiyah (MI) ² /Madrasah Ibtidaiyah (MI) ²
Sekolah Menengah Pertama (SMP) ¹ /Junior High Schools ¹	-	1	-	-	-	1
Madrasah Tsanawiyah (MTs) ² /Madrasah Tsanawiyah (MTs) ²
Sekolah Menengah Atas (SMA) ¹ /Senior High Schools ¹	-	-	-	-	-	-
Sekolah Menengah Kejuruan (SMK) ¹ Vocational High Schools ¹	-	-	-	-	-	-
Madrasah Aliyah (MA) ² Madrasah Aliyah (MA) ²

Catatan/Note: ³ Seluruh Raudatul Athfal (RA) berstatus swasta/All Raudatul Athfal (RA) are private

Sumber/Source: ¹ Kementerian Pendidikan, Kebudayaan, Riset, dan Teknologi, Sistem Data Pokok Pendidikan, data semester genap/ Ministry of Education, Culture, Research, and Technology; Basic Education Data System, even semester report data

² Kementerian Agama, EMIS, data semester genap/Ministry of Religious Affairs, EMIS, genap semester report data

Tabel 4.1.3 Jumlah Guru Menurut Tingkat Pendidikan di Distrik Waan, 2022/2023 dan 2023/2024
Table Number of Teachers by Educational Level in Waan District, 2022/2023 and 2023/2024

Tingkat Pendidikan Educational Level	Negeri/Public		Swasta/Private		Jumlah/Total	
	2022/2023	2023/2024	2022/2023	2023/2024	2022/2023	2023/2024
(1)	(2)	(3)	(4)	(5)	(6)	(7)
Taman Kanak-Kanak (TK) ¹ /Kindergarten ¹	-	-
Raudatul Athfal (RA) ² Raudatul Athfal (RA) ²
Sekolah Dasar (SD) ^{1,3} Elementary Schools ^{1,3}	27	28
Madrasah Ibtidaiyah (MI) ² /Madrasah Ibtidaiyah (MI) ²
Sekolah Menengah Pertama (SMP) ^{1,3} Junior High Schools ^{1,3}	-	8
Madrasah Tsanawiyah (MTs) ² /Madrasah Tsanawiyah (MTs) ²
Sekolah Menengah Atas (SMA) ^{1,3} /Senior High Schools ^{1,3}	-	-
Sekolah Menengah Kejuruan (SMK) ^{1,3} Vocational High Schools ^{1,3}	-	-
Madrasah Aliyah (MA) ² Madrasah Aliyah (MA) ²

Catatan/Note: ³ Jumlah guru termasuk kepala sekolah dan guru/The total of teachers including headmaster and teacher.

Sumber/Source: ¹ Kementerian Pendidikan, Kebudayaan, Riset, dan Teknologi, Sistem Data Pokok Pendidikan, data semester genap/Ministry of Education, Culture, Research, and Technology, Basic Education Data System, even semester report data

² Kementerian Agama, EMIS, data semester genap/Ministry of Religious Affairs, EMIS, even semester report data

Tabel 4.1.4 Jumlah Murid Menurut Tingkat Pendidikan di Distrik Waan, 2022/2023 dan 2023/2024
Table Number of Pupils by Educational Level in Waan District, 2022/2023 and 2023/2024

Tingkat Pendidikan Educational Level	Negeri/Public		Swasta/Private		Jumlah/Total	
	2022/2023	2023/2024	2022/2023	2023/2024	2022/2023	2023/2024
(1)	(2)	(3)	(4)	(5)	(6)	(7)
Taman Kanak-Kanak (TK) ¹ /Kindergarten ¹	-	-
Raudatul Athfal (RA) ² Raudatul Athfal (RA) ²
Sekolah Dasar (SD) ¹ Elementary Schools ¹	595	746
Madrasah Ibtidaiyah (MI) ² /Madrasah Ibtidaiyah (MI) ²
Sekolah Menengah Pertama (SMP) ¹ /Junior High Schools ¹	-	357
Madrasah Tsanawiyah (MTs) ² /Madrasah Tsanawiyah (MTs) ²
Sekolah Menengah Atas (SMA) ¹ /Senior High Schools ¹	-	-
Sekolah Menengah Kejuruan (SMK) ¹ Vocational High Schools ¹	-	-
Madrasah Aliyah (MA) ² Madrasah Aliyah (MA) ²

Catatan/Note: ... Data Belum Tersedia/Data is not available yet

Sumber/Source: ¹ Kementerian Pendidikan, Kebudayaan, Riset, dan Teknologi, Sistem Data Pokok Pendidikan, data semester genap/ Ministry of Education, Culture, Research, and Technology, Basic Education Data System, even semester report data

² Kementerian Agama, EMIS, data semester genap/Ministry of Religious Affairs, EMIS, even semester report data



BAB 5 PERTANIAN

Produktivitas Tanaman Pangan

Padi : 4,2 ton/ha

Ubi kayu : 16 ton/ha

Ubi jalar : 10,7 ton/ha

Talas : 12 ton/ha

Gembili : 12,5 ton/ha



PENJELASAN TEKNIS**TECHNICAL NOTES**

- | | |
|--|--|
| <p>1. Tanaman sayuran semusim adalah tanaman sumber vitamin, garam mineral dan lain-lain yang dikonsumsi dari bagian tanaman yang berupa daun, bunga, buah, dan umbinya, yang berumur kurang dari satu tahun.</p> | <p>1. <i>Seasonal vegetable plants are plants that are sources of vitamins, mineral salts, etc. that are consumed from plant parts in the form of leaves, flowers, fruits, and tubers, which are less than one year old.</i></p> |
| <p>2. Tanaman buah-buahan semusim adalah tanaman sumber vitamin, garam mineral, dan lain-lain yang dikonsumsi dari bagian tanaman yang berupa buah, berumur kurang dari satu tahun, tidak berbentuk pohon/rumpuntetapi menjalar dan berbatang lunak.</p> | <p>2. <i>Seasonal fruit plants are plants that are sources of vitamins, mineral salts, etc. that are consumed from plant parts in the form of fruit, are less than one year old, are not in the form of trees/clumps but creeping and have soft stems.</i></p> |
| <p>3. Tanaman buah-buahan dan sayuran tahunan Tanaman buah-buahan tahunan adalah tanaman sumber vitamin, garam mineral, dan lain-lain yang dikonsumsi dari bagian tanaman yang berupa buah dan merupakan tanaman tahunan.</p> | <p>3. <i>Annual fruit and vegetable plants Annual fruit plants are plants that are sources of vitamins, mineral salts, etc. that are consumed from plant parts in the form of fruit and are annual plants.</i></p> |
| <p>4. Tanaman sayuran tahunan adalah tanaman sumber vitamin, garam mineral, dan lain-lain yang dikonsumsi dari bagian tanaman yang berupa daun dan atau buah yang berumur lebih dari satu tahun.</p> | <p>4. <i>Annual vegetable plants are plants that are sources of vitamins, mineral salts, etc. that are consumed from plant parts in the form of leaves and/or fruit that are more than one year old.</i></p> |
| <p>5. Tanaman biofarmaka adalah tanaman yang bermanfaat untuk obat-obatan, kosmetik dan kesehatan yang dikonsumsi atau</p> | <p>5. <i>Biopharmaceutical plants are plants that are useful for medicines, cosmetics and health that are consumed or used from plant parts</i></p> |

digunakan dari bagianbagian tanaman seperti daun, batang, buah, umbi (rimpang) ataupun akar.

such as leaves, stems, fruits, tubers (rhizomes) or roots.

6. Tanaman hias adalah tanaman yang mempunyai nilai keindahan baik bentuk, warna daun, tajuk maupun bunganya, sering digunakan untuk penghias pekarangan dan lain sebagainya.

6. *Ornamental plants are plants that have aesthetic value in terms of shape, leaf color, crown, and flowers, often used to decorate yards and so on.*

7. Luas panen tanaman hortikulturaadalah luas tanaman sayuran, buah-buahan, biofarmaka, dan tanaman hias yang diambil hasilnya/dipanen pada periode pelaporan.

7. *The harvested area of horticultural plants is the area of vegetable, fruit, biopharmaceutical, and ornamental plants whose results are harvested/harvested during the reporting period.*

8. Luas panen untuk tanaman sayuran adalah luas tanaman yang dipanen sekaligus/habis/dibongkar dan luas tanaman yang dipanen berkali-kali (lebih dari satu kali)/belum habis.

8. *The harvested area for vegetable plants is the area of plants harvested at once/finished/dismantled and the area of plants harvested multiple times (more than once)/not finished.*

ULASAN

Wilayah Distrik Waan merupakan dataran dengan ketinggian wilayah antara 4-8 meter di atas permukaan laut, Dengan ketinggian wilayah seperti itu, wilayah Distrik Waan sangat potensial terjadi genangan air, Hal ini sangat menguntungkan sebagian masyarakat Distrik Waan untuk membuka lahan sawah non irigasi.

Berdasarkan data dari Dinas Tanaman Pangan Kabupaten Merauke Tahun 2023 produksi tanaman pangan di Distrik Waan berupa Padi (Gabah Kering Panen) mencapai 82,16 Ton, ubi kayu sebesar 304 ton, ubi jalar sebesar 171,2 ton, dan talas sebesar 126 ton.

DESCRIPTION

The Waan District area is a plain with an altitude of between 4-8 meters above sea level. With such an altitude, the Waan District area is very potential for waterlogging. This is very beneficial for some of the Waan District community to open non-irrigated rice fields. Based on data from the Merauke Regency Food Crops Service, in 2023, food crop production in the Waan District in the form of Rice (Harvested Dry Grain) reached 82.16 tons, cassava 304 tons, sweet potatoes 171.2 tons, and taro 126 tons.

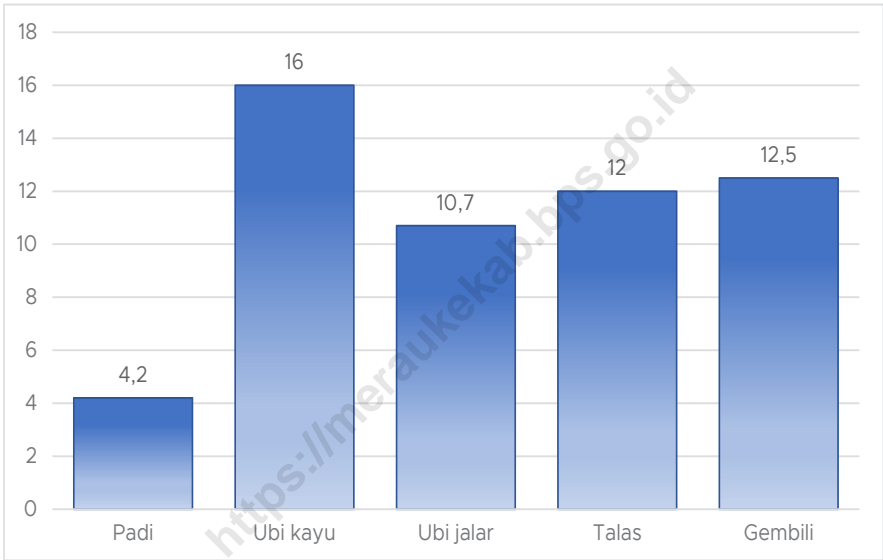

Sumber/Source : Badan Pusat Statistik, Statistik Pertanian Hortikultura SPH-BST/BPS-Statistics Indonesia, Agricultural Statistic for Horticulture SPH-BST

Gambar 5.1
Figures

Produktivitas Tanaman Pangan Distrik Waan, 2023
Waan District Food Crop Productivity, 2023

Tabel 5.1
Table

Luas Panen Tanaman Sayuran dan Buah-buahan Semusim Menurut Jenis Tanaman di Distrik Waan (ha), 2020–2023
Harvested Area of Seasonal Vegetables and Fruits by Kind of Plant in Waan District (ha), 2020–2023

Jenis Tanaman Kind of Plants	2020	2021	2022	2023
(1)	(2)	(3)	(4)	(5)
Sayuran/Vegetables:				
Bawang Merah/ <i>Shallots</i>	-	-	-	-
Cabai Besar/TW/Teropong <i>Chili/Big Chili</i>
Cabai Keiting <i>Curly Chili</i>
Cabai Rawit <i>Chili/Cayenne Pepper</i>	-	-	-	3,00
Kentang/ <i>Potato</i>	-	-	-	-
Kubis/ <i>Cabbage</i>	-	-	-	-
Tomat/ <i>Tomato</i>	-	-	0,25	-
Bawang Putih/ <i>Garlic</i>
Buah–buahan/Fruits:				
...				

Catatan/Note: ... Data Belum Tersedia/Data is not available yet

Sumber/Source: Badan Pusat Statistik, Statistik Pertanian Hortikultura SPH-SBS/BPS-Statistics Indonesia, *Agricultural Statistic for Horticulture SPH-SBS*

Tabel 5.2
Table

Produksi Tanaman Sayuran dan Buah-buahan Semusim Menurut Jenis Tanaman di Distrik Waan (kuintal), 2020–2023

Production of Seasonal Vegetables and Fruits by Kind of Plant in Waan District (quintal), 2020–2023

Jenis Tanaman Kind of Plants	2020	2021	2022	2023
(1)	(2)	(3)	(4)	(5)
Sayuran/Vegetables:				
Bawang Merah/Shallots	-	-	-	-
Cabai Besar/TW/Teropong Chili/Big Chili
Cabai Keiting Curly Chili
Cabai Rawit Chili/Cayenne Pepper	192,00
Kentang/Potato	-	-	-	-
Kubis/Cabbage	-	-	-	-
Tomat/Tomato	-	-	-	-
Bawang Putih/Garlic
Buah–buahan/Fruits:				
...				

Catatan/Note: ... Data Belum Tersedia/Data is not available yet

Sumber/Source: Badan Pusat Statistik, Statistik Pertanian Hortikultura SPH-SBS/BPS-Statistics Indonesia, Agricultural Statistic for Horticulture SPH-SBS

Tabel 5.3
Table

Luas Panen Tanaman Biofarmaka Menurut Jenis Tanaman di Distrik Waan (m²), 2020–2023
Harvested Area of Medicinal Plants by Kind of Plant in Waan District (m²), 2020–2023

Jenis Tanaman Kind of Plants	2020	2021	2022	2023
(1)	(2)	(3)	(4)	(5)
Jahé/Ginger
Laos/Lengkuas/Galanga
Kencur/East Indian Galangal
Kunyit/Turmeric

Catatan/Note: ... Data Belum Tersedia/Data is not available yet

Sumber/Source: Badan Pusat Statistik, Statistik Pertanian Hortikultura SPH-TBF/BPS-Statistics Indonesia, Agricultural Statistic for Horticulture SPH-TBF

Tabel 5.4 **Produksi Tanaman Biofarmaka Menurut Jenis Tanaman di Distrik Waan (kg), 2020–2023**
Table **Production of Medicinal Plants by Kind of Plant in Waan District (kg), 2020–2023**

Jenis Tanaman Kind of Plants	2020	2021	2022	2023
(1)	(2)	(3)	(4)	(5)
Jahé/Ginger
Laos/Lengkuas/Galanga
Kencur/East Indian Galangal
Kunyit/Turmeric

Catatan/Note: ... Data Belum Tersedia/Data is not available yet

Sumber/Source: Badan Pusat Statistik, Statistik Pertanian Hortikultura SPH-TBF/BPS-Statistics Indonesia, Agricultural Statistic for Horticulture SPH-TBF

Tabel
Table 5.5

**Luas Panen Tanaman Hias Menurut Jenis Tanaman di
Distrik Waan (m²), 2020–2023**
**Harvested Area of Ornamental Plants by Kind of Plant in
Waan District (m²), 2020–2023**

Jenis Tanaman Kind of Plants	2020	2021	2022	2023
(1)	(2)	(3)	(4)	(5)
Anggrek Pot/Pot Orchid
Anggrek Potong/Cut Orchid
Krisan/Chrysantemum
Mawar/Rose
Sedap Malam/Tuberose

Catatan/Note: ... Data Belum Tersedia/Data is not available yet

Sumber/Source: Badan Pusat Statistik, Statistik Pertanian Hortikultura SPH-TH/BPS-Statistics Indonesia, Agricultural Statistik for Horticulture SPH-TH

Tabel 5.6 **Produksi Tanaman Hias Menurut Jenis Tanaman di Distrik Waan (tangkai), 2020–2023**
Table **Production of Ornamental Plants by Kind of Plant in Waan District (stalks), 2020–2023**

Jenis Tanaman <i>Kind of Plants</i>	2020	2021	2022	2023
(1)	(2)	(3)	(4)	(5)
Anggrek Pot/ <i>Pot Orchid</i>
Anggrek Potong/ <i>Cut Orchid</i>
Krisan/ <i>Chrysantemum</i>
Mawar/ <i>Rose</i>
Sedap Malam/ <i>Tuberose</i>

Catatan/*Note*: ... Data Belum Tersedia/*Data is not available yet*

Sumber/*Source*: Badan Pusat Statistik, Statistik Pertanian Hortikultura SPH-TH/*BPS-Statistics Indonesia, Agricultural Statistik for Horticulture SPH-TH*

Tabel
Table 5.7

Produksi Buah-Buahan dan Sayuran Tahunan Menurut Jenis Tanaman di Distrik Waan (kuintal), 2020–2023
Production of Annual Fruits and Vegetables by Kind of Plant in Waan District (quintal), 2020–2023

Jenis Tanaman <i>Kind of Plants</i>	2020	2021	2022	2023
(1)	(2)	(3)	(4)	(5)
Buah–Buahan/Fruits:				
Mangga/ <i>Mango</i>
Durian/ <i>Durian</i>
Jeruk Siam/ <i>Keprok/Orange/Tangerine</i>
Pisang/ <i>Banana</i>
Pepaya/ <i>Papaya</i>
Salak/ <i>Snakefruit</i>
Sayuran/Vegetables:				
...				

Catatan/*Note*: ... Data Belum Tersedia/*Data is not available yet*

Sumber/*Source*: Badan Pusat Statistik, Statistik Pertanian Hortikultura SPH-BST/*BPS-Statistics Indonesia, Agricultural Statistic for Horticulture SPH-BST*

DAFTAR PUSTAKA/BIBLIOGRAPHY

- Direktorat Jenderal Hortikultura & Badan Pusat Statistik. 2022. Pedoman Statistik Pertanian Hortikultura (SPH). Jakarta: Kementerian Pertanian.
- Direktorat Statistik Ketahanan Sosial. 2021. Buku 3: Konsep dan Definisi Podes 2021. Jakarta: Badan Pusat Statistik.
- Badan Pusat Statistik Kabupaten Merauke. 2024. Kabupaten Merauke Dalam Angka Tahun 2024. Merauke: Badan Pusat Statistik.

<https://meraukekab.bps.go.id>

ST 2023

SENSUS PERTANIAN

BerAKHLAK

Berorientasi Pelayanan Akuntabel Kompeten
Harmonis Loyal Adaptif Kolaboratif

**#bangga
melayani
bangsa**

DATA

MENCERDASKAN BANGSA

Enlighten The Nation



**BADAN PUSAT STATISTIK
KABUPATEN MERAUKE
BPS-STATISTICS MERAUKE REGENCY**

Jl. R.E. Martadinata No. 2 Merauke Papua

Telp.: (0971) 3330883

Homepage: <http://meraukekab.bps.go.id>, E-mail: bps9401@bps.go.id