



KATALOG BPS: 1403.3275.060

KECAMATAN BEKASI SELATAN DALAM ANGKA 2011

<http://bekasikabps.go.id>



BADAN PUSAT STATISTIK KOTA BEKASI

**KECAMATAN BEKASI SELATAN
DALAM ANGKA**

2011

Nomor Katalog :
1403.3275.050

ISSN :
1907-3763

Nomor Publikasi BPS:
3275050002

Ukuran Buku:
22 cm X 17 cm X 1 cm

Jumlah Halaman:
vii + 50 Halaman / Pages

Naskah :
Mochammad Faizin Yuri Putra-KSK Bekasi Selatan

Penyunting :
Badan Pusat Statistik Kota Bekasi

Gambar Grafik:
Mochammad Faizin Yuri Putra-KSK Bekasi Selatan

Gambar Kulit Muka :
Mochammad Faizin Yuri Putra-KSK Bekasi Selatan

Penerbit / Publisher :
Badan Pusat Statistik Kota Bekasi

Boleh dikutip dengan menyebutkan sumbernya

PETA KECAMATAN BEKASI SELATAN

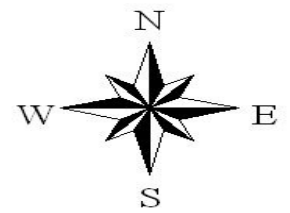
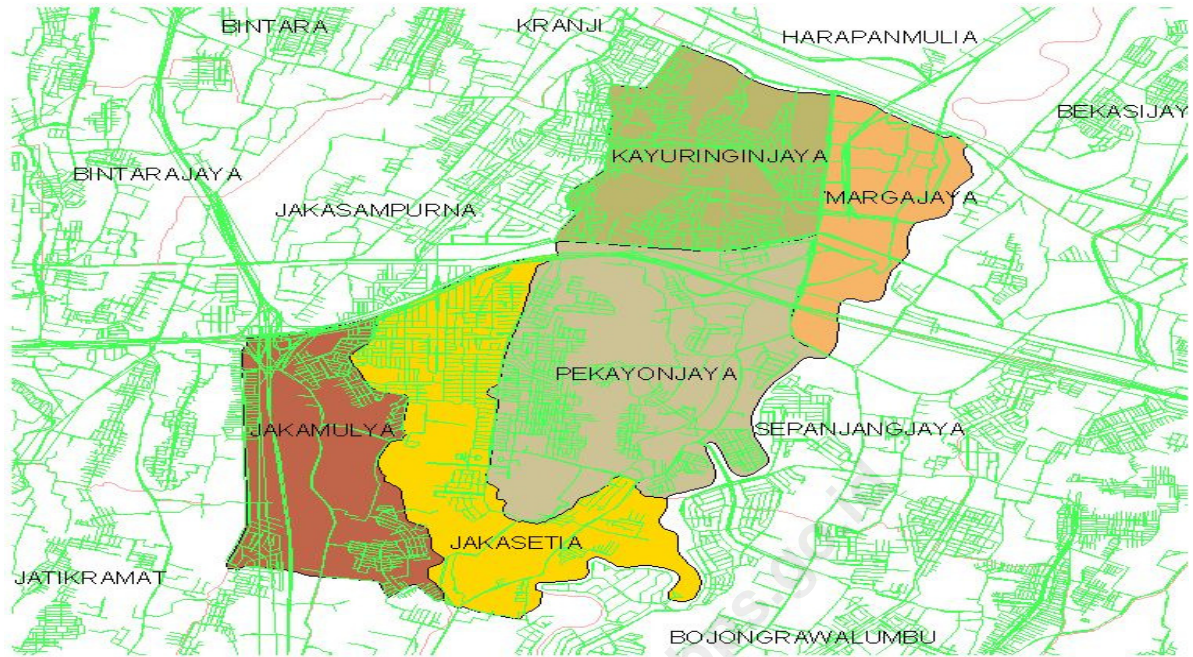

<http://bekasikota.bekasikab.go.id>

LAMBANG KOTA BEKASI



PERATURAN DAERAH KOTA BEKASI

NOMOR : 01 TAHUN 1998

TENTANG

LAMBANG KOTA BEKASI

BENTUK, ARTI DAN UKURAN PERIMBANGAN LAMBANG

Lambang tersebut berbentuk perisai dengan warna dasar hijau muda dan biru langit yang berarti harapan masa depan dan keluasan wawasan serta jernih pikiran.

Sesanti “ **KOTA PATRIOT** “ artinya adalah semangat pengabdian dalam perjuangan bangsa.

Di dalam Lambang Daerah tersebut terdapat lukisan-lukisan yang merupakan unsur-unsur sebagai berikut :

- A. Bambu runcing berujung lima yang berdiri tegak dengan kokoh mempunyai 2 (dua) makna :
 1. Melambangkan hubungan vertikal Mahluk dengan Khaliknya (Manusia dengan Tuhannya) yang mencerminkan masyarakat Bekasi yang religius.
 2. Melambangkan semangat patriotisme rakyat Bekasi dalam merebut dan mempertahankan kemerdekaan Bangsa dan Negara yang tidak kenal menyerah sehingga Bekasi menyandang predikat sebagai Kota Patriot.
- B. Perisai segi lima melambangkan ketahanan fisik dan mental masyarakat Bekasi dalam meng-hadapi segala macam ancaman, gangguan, halangan dan tan-tangan yang datang dari mana-pun juga terhadap kelangsungan hidup Bangsa dan Negara

Republik Indonesia yang ber-dasarkan Pancasila.

C. Segi empat melambangkan Pra-sasti Perjuangan Kerawang Bekasi.

D. Pilar Batas Wilayah.

E. Padi dan Buah-buahan melambangkan jumlah Kecamatan dan Kelurahan / Desa pada saat membentuk Kecamatan Bekasi Selatan.

1. Buah-buahan berjumlah 7 (tujuh) besar dan 1 (satu) kecil melambangkan 7 Kecamatan Pondokgede, Jatiasih, Bantar Gebang, Bekasi Timur, Bekasi Selatan, Bekasi Barat dan Bekasi Utara serta 1 Kecamatan Pembantu : Jatisampurna

2. Padi berjumlah 50 (lima puluh) butir melambangkan 50 Kelurahan / Desa.

F. Tali Simpul berjumlah 10 (sepuluh) yang mengikat ujung tangkai padi dan buah-buahan melambangkan tanggal Hari Jadi, 3 (tiga) buah Anak Tangga peyangga Bambu Runcing melambangkan bulan Hari Jadi Kota Bekasi.

G. Dua baris Gelombang Laut atau Riak Air melambangkan dinamika Masyarakat dan Pemerintah Daerah yang tidak akan pernah berhenti membangun Daerah dan Bangsa.

Sedangkan warna-warna dalam Lambang Daerah mengandung makna sebagai berikut:

Kuning : Kemuliaan dan menunjukkan daerah Pemukiman.

Biru Langit : Keluasan wawasan dan kejernihan pikiran serta menunjukkan zone Industri.

Putih : Kesucian perjuangan.

Merah : Keberanian untuk berkorban serta menunjukkan daerah Pertanian dan Hortikultura.

Hitam : Ketegaran patriot sejati.

KATA PENGANTAR

Puji syukur Kehadirat ALLAH SWT, atas karunia yang diberikan, di tahun pertama saya bertugas di Kota Bekasi dan khususnya di Kecamatan Bekasi Selatan, saya dapat menyelesaikan salah satu tugas sebagai Koordinator Statistik Kecamatan (KSK)/Mantri Statistik, yaitu menyusun data Kecamatan Dalam Angka (KCDA) Tahun 2011, yang merupakan kumpulan data Tahun 2010.

KCDA merupakan salah satu data penting yang dapat dijadikan sebagai indikator pengambilan kebijakan pembangunan daerah, tentunya dengan data-data yang akurat dan benar.

Terselesaikannya penyusunan KCDA 2010 ini, tentunya tak lepas dari bantuan dan kerjasama yang baik dari rekan-rekan Dinas/Instansi terkait, baik yang berada di Kelurahan dan Kecamatan Bekasi Selatan, maupun di Kota Bekasi.

Untuk itu saya mengucapkan terima kasih yang sebesar-besarnya kepada pihak-pihak yang terkait, yaitu :

1. Kepala Badan Pusat Statistik Kota Bekasi.
2. Camat Bekasi Selatan .
3. Kapolsek Bekasi Selatan.
4. Kepala Dinas Pendidikan Kecamatan Bekasi Selatan.
5. Kepala Puskesmas Kecamatan Bekasi Selatan.
6. Para Lurah se-Kecamatan Bekasi Selatan.
7. Semua Pihak yang tak dapat saya sebutkan satu persatu, yang telah memberikan dukungan baik berupa moril maupun materil.

Akhirnya, dengan segala keterbatasan kemampuan dan kerendahan hati, saya menerima kritik dan saran untuk perbaikan KCDA 2010 ini, untuk selanjutnya mencoba lebih baik lagi pada masa yang akan datang.

Bekasi Selatan, Desember 2011,

KSK Bekasi Selatan

Mochammad Faizin Yuri Putra
NIP.198601122011011010

DAFTAR ISI

<u>PETA KECAMATAN BEKASI SELATAN</u>	iii
<u>LAMBANG KOTA BEKASI</u>	iv
<u>KATA PENGANTAR</u>	vi
<u>DAFTAR ISI</u>	vii
<u>Bab I Letak Geografi</u>	1
<u>Bab II Pemerintahan</u>	4
<u>Bab III Kependudukan</u>	8
<u>Bab IV Sosial</u>	12
<u>Bab V Pertanian Dan Peternakan</u>	33
<u>Bab VI Industri Dan IMB</u>	42
<u>Bab VII Tempat Pemasaran Dan Harga-Harga</u>	45
<u>Bab VII Lembaga Keuangan dan Pajak</u>	48

<http://bekasikota.bps.go.id>

Bab I Letak Geografi

Secara geografi Kecamatan Bekasi Selatan berada pada posisi $106^{\circ} 55'$ bujur timur dan $6^{\circ} 7' - 6^{\circ} 15'$ lintang selatan, dengan ketinggian 23-25 m diatas permukaan laut (dilihat dari stasiun Kota Bekasi). Sepanjang tahun 2010 keadaan iklim di Kota Bekasi cenderung panas, curah hujan tertinggi terjadi pada bulan Januari dan September yaitu masing-masing tercatat 466 mm dan 358 mm dengan jumlah hari hujan 16 dan 13 hari. Letak Kecamatan Bekasi Selatan yang sangat strategis merupakan keuntungan bagi Kecamatan Bekasi Selatan terutama dari segi komunikasi dan perhubungan.

Kemudahan dan kelengkapan sarana dan prasarana transportasi di Kecamatan Bekasi Selatan menjadikan Kecamatan Bekasi Selatan menjadi salah satu daerah potensi perdagangan dan jasa.

Sesuai dengan Perda Kota Bekasi nomor 04 tahun 2004 tentang Pembentukan Wilayah Administrasi Kecamatan dan Kelurahan, Kecamatan Bekasi Selatan terbagi menjadi 5 Kelurahan.

Kecamatan Bekasi Selatan memiliki luas wilayah sekitar $16,064 \text{ km}^2$ (1.606,4 Ha). Batas-batas wilayah administrasi yang mengelilingi wilayah Kecamatan Bekasi Selatan adalah :

Sebelah Utara : Kecamatan Medan Satria dan Kecamatan Bekasi Utara

Sebelah Selatan : Kecamatan Jati Asih dan Rawa Lumbu

Sebelah Barat : Kecamatan Bekasi Barat

Sebelah Timur : Kecamatan Rawa Lumbu

Penduduk Kecamatan Bekasi Selatan tahun 2010 tercatat sebanyak 192.389 jiwa terdiri dari penduduk laki-laki sebanyak 102.683 dan perempuan 89.706 jiwa.

**Tabel 1.1 Jumlah Penduduk, Luas Kelurahan dan Kepadatannya
di Kecamatan Bekasi Selatan Tahun 2010**

Kelurahan	Jumlah Penduduk (Jiwa)	Luas (Ha)	Kepadatan (Jiwa / Km²)
(1)	(2)	(3)	(4)
Jaka Mulya	33,925	273,4	12,408
Jaka Setia	40,692	330,72	8,297
Pekayon Jaya	57,341	425,0	13,492
Marga Jaya	15,791	209,9	7,523
Kayuringin Jaya	57,891	368,0	15,731
Jumlah	205,640	1.606,4	11,976

Sumber : Registrasi/Profil Kelurahan/Dinas Kependudukan Kota Bekasi dan Catatan Sipil Kota Bekasi

**Tabel 1.2 Jarak Antar Kelurahan
di Kecamatan Bekasi Selatan Tahun 2010**

Kelurahan	<i>Jaka Mulya</i>	<i>Jaka Setia</i>	<i>Pekayon Jaya</i>	<i>Marga Jaya</i>	<i>Kayuringin Jaya</i>
Jaka Mulya		4,5	3,2	5,5	4,9
Jaka Setia	4,5		1,2	6,1	6,5
Pekayon Jaya	3,2	1,2		4,9	5,3
Marga Jaya	5,5	6,1	4,9		2,3
Kayuringin Jaya	4,9	6,5	5,3	2,3	

Sumber : Kecamatan Bekasi Selatan

**Tabel 1.3 Jumlah Hari Hujan dan Curah Hujan
di Kecamatan Bekasi Selatan Tahun 2010**

Bulan	Hari Hujan	Curah Hujan (mm)
(1)	(2)	(3)
Januari	16	466
Februari	8	246
Maret	8	103
April	5	93
Mei	6	123
Juni	8	122
Juli	6	72
Agustus	4	62
September	13	358
Oktober	11	314
November	8	105
Desember	3	84
Rata-rata	8	179

Sumber : Divisi I Perum Jasa Tirta II (Seksi Cipamingkis No. Dkt.26, Stasiun Cikeas)

Bab II Pemerintahan

Jumlah kelurahan yang ada di Kecamatan Bekasi Selatan adalah sebanyak lima kelurahan, yaitu:

1. Kelurahan Jakamulya
2. Kelurahan Jakasetia
3. Kelurahan Pekayonjaya
4. Kelurahan Margajaya
5. Kelurahan Kayuringinjaya

Berdasarkan hasil registrasi tahun 2010, Jumlah penduduk Kecamatan Bekasi Selatan sebesar 192.389 jiwa yang tersebar di 91 Rukun Warga dan 599 Rukun Tetangga.

Satu hal yang perlu diperhatikan adalah bahwa pada kenyataannya penduduk Kecamatan Bekasi Selatan lebih banyak dari yang terdata pada register, hal ini terjadi karena beberapa faktor, antara lain banyak pengontrak/penyewa rumah yang sudah lama tinggal namun belum mempunyai identitas KTP/KK, penduduk pendatang khususnya perumahan yang masih bertahan dengan KTP lama dan enggan untuk ganti KTP karena berbagai alasan, serta pendataan (yang teregister) hanya untuk penduduk yang mempunyai KTP/KK setempat.

**Tabel 2.1 Jumlah Rumah Tangga, Rukun Tetangga dan Rukun Warga
di Kecamatan Bekasi Selatan Tahun 2010**

Kelurahan	Rumah Tangga	Rukun Tetangga	Rukun Warga
(1)	(2)	(3)	(4)
Jaka Mulya	8,575	98	15
Jaka Setia	10,461	113	19
Pekayon Jaya	16,330	164	25
Marga Jaya	4,354	31	6
Kayuringin Jaya	16,350	193	26
Jumlah	56,070	599	91
2009	41,856	596	90

Sumber : Registrasi/Profil Kelurahan

**Tabel 2.2 Jumlah Babinsa, Hansip Terlatih, dan Kamra
di Kecamatan Bekasi Selatan Tahun 2010**

Kelurahan	Babinsa	Babinkamtibmas	Hansip/Linmas
(1)	(2)	(3)	(4)
Jaka Mulya	2	1	10
Jaka Setia	2	1	30
Pekayon Jaya	2	1	22
Marga Jaya	1	1	13
Kayuringin Jaya	2	1	27
Jumlah	9	5	102
2009	-	-	141

Sumber : Registrasi/Profil Kelurahan

Bab III Kependudukan

Menurut registrasi, penduduk Kecamatan Bekasi Selatan adalah berjumlah 205.640 orang, yaitu terdiri dari 102.683 orang laki-laki dan 102.957 orang perempuan.

Pertambahan penduduk di suatu wilayah tergantung dari faktor alami (kelahiran dan kematian) dan migrasi yang terjadi di wilayah tersebut.

Pada tahun 2010 angka kelahiran di Kecamatan Bekasi Selatan adalah sebesar 344 jiwa, sedangkan angka kematiannya sebesar 568 jiwa. Dari tabel 3.3 migrasi yang terjadi pada tahun 2010 adalah lebih banyak migrasi masuk daripada migrasi keluar. Migrasi masuk sebesar 1.194 jiwa sedangkan migrasi keluar 1.841 jiwa.

Kecilnya jumlah kelahiran yang tercatat dalam registrasi di Kecamatan Bekasi Selatan disebabkan oleh beberapa faktor, antara lain ; tidak dilaporkannya kejadian kelahiran oleh masyarakat ke tingkat Kelurahan, ada warga Kecamatan Bekasi Selatan yang melahirkan di luar Kota Bekasi, dan membuat bukti lahir (akte kelahiran) di daerah lain. Namun benarkah jumlah kematian lebih banyak dari kelahiran ? Benarkah jumlah penduduk pergi/pindah lebih banyak dari pada penduduk yang datang ? Data ini harus kita cermati.

**Tabel 3.1 Jumlah Penduduk Menurut Jenis Kelamin
di Kecamatan Bekasi Selatan Tahun 2010**

Kelurahan	Laki-Laki	Perempuan	Jumlah
(1)	(2)	(3)	(4)
Jaka Mulya	17,111	16,814	33,925
Jaka Setia	20,276	20,416	40,692
Pekayon Jaya	28,729	28,612	57,341
Marga Jaya	7,660	8,131	15,791
Kayuringin Jaya	28,907	28,984	57,891
Jumlah	102,683	102,957	205,640

Sumber : Registrasi/Profil Kelurahan/Dinas Kependudukan Kota Bekasi dan Catatan Sipil Kota Bekasi

**Tabel 3.2 Jumlah Kelahiran dan Kematian Penduduk Menurut Jenis Kelamin
di Kecamatan Bekasi Selatan Tahun 2010**

Kelurahan	Lahir			Mati		
	Laki-Laki	Perempuan	Jumlah	Laki-Laki	Perempuan	Jumlah
(1)	(2)	(3)	(4)	(5)	(6)	(7)
Jaka Mulya	17	21	37	52	25	77
Jaka Setia	105	83	188	65	48	113
Pekayon Jaya	76	39	115	66	49	115
Marga Jaya	113	130	243	22	8	30
Kayuringin Jaya	64	49	113	162	127	289
Jumlah	375	322	696	367	257	624

Sumber : Registrasi/Profil Kelurahan

Tabel 3.3 Jumlah Penduduk Datang dan Pindah Menurut Jenis Kelamin di Kecamatan Bekasi Selatan Tahun 2010

Kelurahan	Datang			Pindah		
	Laki-Laki	Perempuan	Jumlah	Laki-Laki	Perempuan	Jumlah
(1)	(2)	(3)	(4)	(5)	(6)	(7)
Jaka Mulya	160	126	286	181	158	339
Jaka Setia	139	133	272	186	143	329
Pekayon Jaya	241	119	360	113	79	192
Marga Jaya	76	57	133	88	65	153
Kayuringin Jaya	115	85	200	502	406	908
Jumlah	731	520	1251	1070	851	1921

Sumber : Registrasi/Profil Kelurahan

Bab IV Sosial

Sebagai daerah Pusat Pemerintahan Kota Bekasi, Kecamatan Bekasi Selatan memiliki wilayah yang sangat strategis dan dilematis. Strategis dalam arti bahwa dari segi sarana dan prasarana Kecamatan Bekasi Selatan diuntungkan karena potensi daerah yang ada mengundang banyak orang untuk berinvestasi dan berusaha, sehingga Pendapatan Asli Daerah (PAD) dapat tergali dengan baik. Namun di sisi lain, dengan bertambahnya jumlah penduduk yang datang dan tinggal di Kecamatan Bekasi Selatan dan sekitarnya bisa memicu kesenjangan atau bahkan kerawanan sosial.

Bertambahnya pemukiman perumahan seperti apartemen (Rumah susun) dan juga perumahan-perumahan yang sedang trend yaitu sistem cluster, tentunya merupakan tantangan berat bagi aparat Pemerintahan Kelurahan dan Kecamatan untuk meningkatkan pelayanan yang lebih prima dan berkualitas.

Berdasarkan data dari Polsek Bekasi Selatan, situasi kamtibmas di Kecamatan Bekasi Selatan relative stabil, aman dan terkendali dibandingkan tahun 2009.

Pada akhir tahun 2010, di wilayah Kecamatan Bekasi Selatan, telah memiliki 86 Masjid, 99 Musholla/Langgar, 21 Gereja, sedangkan Pura dan Vihara tidak ada.

**Tabel 4.1.1 Jumlah Sekolah Menurut Status Sekolah dan Tingkatan
di Kecamatan Bekasi Selatan Tahun 2010**

Kelurahan	Negeri						
	TK	SD	SLTP	SLTA	SMK	Akademi/PT	SLB
(1)	(2)	(3)	(4)	(5)	(6)	(7)	(8)
Jaka Mulya	0	6	1	0	0	0	0
Jaka Setia	0	7	0	0	0	0	0
Pekayon Jaya	0	10	1	2	0	0	0
Marga Jaya	0	8	0	0	0	0	0
Kayuringin Jaya	0	23	2	1	0	0	0
Jumlah	0	54	4	3	0	0	0

Sumber : Dinas Pendidikan Kota Bekasi dan Dinas Pendidikan Kecamatan Bekasi Selatan

**Tabel 4.1.2 Jumlah Sekolah Menurut Status Sekolah dan Tingkatan
di Kecamatan Bekasi Selatan Tahun 2010**

Kelurahan	Swasta						
	TK	SD	SLTP	SLTA	SMK	Akademi/PT	SLB
(1)	(2)	(3)	(4)	(5)	(6)	(7)	(8)
Jaka Mulya	7	3	2	1	0	0	0
Jaka Setia	15	8	4	5	1	5	0
Pekayon Jaya	10	7	5	0	0	0	0
Marga Jaya	3	2	0	0	0	3	0
Kayuringin Jaya	14	6	5	5	2	3	1
Jumlah	49	26	16	11	3	11	1

Sumber : Dinas Pendidikan Kota Bekasi dan Dinas Pendidikan Kecamatan Bekasi Selatan

**Tabel 4.1.3 Jumlah Sekolah di Lingkungan Departemen Agama
di Kecamatan Bekasi Selatan Tahun 2010**

Jenis Pendidikan	Sekolah	Murid	Guru
(1)	(2)	(3)	(4)
Raudhotul Athfal	21	979	84
Madrasah Ibtidaiyah	12	1,573	33
Madrasah Tsyanaawiyah	6	1,412	300
Madrasah Aliyah	0	0	0
Jumlah	39	3,964	417

Sumber : Kementrian Agama Kota Bekasi

**Tabel 4.1.4 Jumlah Guru Menurut Status Sekolah dan Tingkatan
di Kecamatan Bekasi Selatan Tahun 2010**

Kelurahan	Negeri					
	TK	SD	SLTP	SLTA	Akademi/PT	SLB
(1)	(2)	(3)	(4)	(5)	(6)	(7)
Jaka Mulya	0	96	36	0	0	0
Jaka Setia	0	110	0	0	0	0
Pekayon Jaya	0	177	56	148	0	0
Marga Jaya	0	85	0	0	0	0
Kayuringin Jaya	0	304	117	76	0	0
Jumlah	0	772	209	224	0	0

Sumber : Dinas Pendidikan Kota Bekasi dan Dinas Pendidikan Kecamatan Bekasi Selatan

**Tabel 4.1.5 Jumlah Murid Menurut Status Sekolah dan Tingkatan
di Kecamatan Bekasi Selatan Tahun 2010**

Kelurahan	Negeri					
	TK	SD	SLTP	SLTA	Akademi/PT	SLB
(1)	(2)	(3)	(4)	(5)	(6)	(7)
Jaka Mulya	0	2,099	774	0	0	0
Jaka Setia	0	2,676	0	0	0	0
Pekayon Jaya	0	4,254	1,317	1620	0	0
Marga Jaya	0	1,408	0	0	0	0
Kayuringin Jaya	0	4,554	2,613	819	0	0
Jumlah	0	14,991	4,704	2439	0	0

Sumber : Dinas Pendidikan Kota Bekasi dan Dinas Pendidikan Kecamatan Bekasi Selatan

**Tabel 4.2.1 Jumlah Tempat Pelayanan Kesehatan
di Kecamatan Bekasi Selatan Tahun 2010**

Kelurahan	Rumah Sakit	Rumah Bersalin	Puskesmas	Pustu	Balai Pengobatan	Posyandu
(1)	(2)	(3)	(4)	(5)	(6)	(7)
Jaka Mulya	0	0	1	1	5	18
Jaka Setia	1	1	0	0	1	21
Pekayon Jaya	0	1	1	0	6	29
Marga Jaya	2	2	1	0	2	23
Kayuringin Jaya	4	0	1	1	3	45
Jumlah	7	4	4	2	17	136

Sumber : Puskesmas Bekasi Selatan

**Tabel 4.2.2 Jumlah Tenaga Pelayanan Kesehatan
di Kecamatan Bekasi Selatan Tahun 2010**

Kelurahan	Dokter			Bidan	Dukun	
	Umum	Gigi	Spesialis		Terlatih	Tidak Terlatih
(1)	(2)	(3)	(4)	(5)	(6)	(7)
Jaka Mulya	6	1	0	5	0	0
Jaka Setia	5	1	0	3	0	0
Pekayon Jaya	9	2	0	5	0	0
Marga Jaya	6	5	0	7	0	0
Kayuringin Jaya	5	2	0	5	0	0
Jumlah	31	11	0	25	0	0

Sumber : Puskesmas Bekasi Selatan

**Tabel 4.2.3 Jumlah Balita Yang Mendapatkan Imunisasi
di Kecamatan Bekasi Selatan Tahun 2010**

Jenis	Jumlah
(1)	(2)
Polio I	3,849
Polio II	3,679
Polio III	3,671
Polio IV	3,648
Campak	3,670
BCG	3,830
DPT. I Combo*	3,773
DPT. II Combo*	3,672
DPT. III Combo*	3,662
TT.I	3,525
TT.II	3,111
Jumlah	40,090
2009	38,574

Sumber : Puskesmas Bekasi Selatan

Combo* : + Hepatitis

**Tabel 4.2.4 Jumlah Penduduk Penderita Cacat
di Kecamatan Bekasi Selatan Tahun 2010**

Kelurahan	Tuna				Cacat Mental Lain-lain
	Rungu/ tuli	Netra/ buta	Daksa/ gerak	Wicara/ bisu	
(1)	(2)	(3)	(4)	(5)	(6)
Jaka Mulya	2	15	3	5	0
Jaka Setia	0	2	4	3	1
Pekayon Jaya	1	2	2	1	0
Marga Jaya	0	1	5	1	0
Kayuringin Jaya	0	2	6	0	0
Jumlah	3	22	20	10	1

Sumber : Puskesmas Bekasi Selatan

Tabel 4.2.5 Jumlah Pasangan Usia Subur dan Akseptor KB menurut Jenis Alat Kontrasepsi yang Digunakan di Kecamatan Bekasi Selatan Tahun 2010

Kelurahan	PUS	Akseptor KB MJP				Jumlah MJP
		IUD	MOP	MOW	Kondom	
(1)	(2)	(3)	(4)	(5)	(6)	(7)
Jaka Mulya	5,157	1,034	83	13	3,824	4,954
Jaka Setia	8,096	2,365	60	226	135	2,786
Pekayon Jaya	9,962	3165	53	232	156	3,606
Marga Jaya	3,295	586	39	87	46	758
Kayuringin Jaya	10,512	652	0	88	32	772
Jumlah	37,766	7,802	235	646	4,193	12,876

Sumber : Puskesmas Bekasi Selatan

Tabel 4.2.6 (Lanjutan)

Kelurahan	Akseptor KB Non MJP				Jumlah Non MJP
	Suntik	Pil	Implant	Obat Vaginal	
(1)	(2)	(3)	(4)	(5)	(6)
Jaka Mulya	1,462	1,081	79	0	2,622
Jaka Setia	1,816	972	294	0	3,082
Pekayon Jaya	2,814	1,247	238	0	4,299
Marga Jaya	1,195	534	54	0	1,783
Kayuringin Jaya	1,181	0	13	0	1,194
Jumlah	8,468	3,834	678	0	12,980

Sumber : Puskesmas Bekasi Selatan

**Tabel 4.2.7 Jumlah PUS Menurut Kelompok Umur
di Kecamatan Bekasi Selatan Tahun 2010**

Kelurahan	<20	20-29	30<	Jumlah
(1)	(2)	(3)	(4)	(5)
Jaka Mulya	-	-	-	-
Jaka Setia	-	-	-	-
Pekayon Jaya	-	-	-	-
Marga Jaya	-	-	-	-
Kayuringin Jaya	-	-	-	-
Jumlah	613	13,566	23,587	37,766

Sumber : Badan Keluarga Berencana dan Pemberdayaan Perempuan

Tabel 4.2.8 Jumlah Pasangan Usia Subur Bukan Akseptor KB, Menurut Alasan di Kecamatan Bekasi Selatan Tahun 2010

Kelurahan	Hamil	Ingin Anak Segera	Ingin Anak Tunda	Tidak Ingin Anak	Jumlah
(1)	(2)	(3)	(4)	(5)	(6)
Jaka Mulya	-	-	-	-	-
Jaka Setia	-	-	-	-	-
Pekayon Jaya	-	-	-	-	-
Marga Jaya	-	-	-	-	-
Kayuringin Jaya	-	-	-	-	-
Jumlah	1,020	1,623	2,121	5,298	10,062

Sumber : Badan Keluarga Berencana dan Pemberdayaan Perempuan

**Tabel 4.2.9 Hasil Pentahapan Keluarga Sejahtera
di Kecamatan Bekasi Selatan Tahun 2010**

Kelurahan	Tahap Pra Sejahtera		Tahap 1	
	Alasan Ekonomi	Bukan Alasan Ekonomi	Alasan Ekonomi	Bukan Alasan Ekonomi
(1)	(2)	(3)	(4)	(5)
Jaka Mulya				
Jaka Setia				
Pekayon Jaya				
Marga Jaya				
Kayuringin Jaya				
Jumlah	1,000	0	4,775	3,997

Sumber : Badan Keluarga Berencana dan Pemberdayaan Perempuan

Tabel 4.2.10 (Lanjutan)

Kelurahan	Tahap II	Tahap III	Tahap III Plus	Jumlah
(1)	(2)	(3)	(4)	(5)
Jaka Mulya	-	-	-	-
Jaka Setia	-	-	-	-
Pekayon Jaya	-	-	-	-
Marga Jaya	-	-	-	-
Kayuringin Jaya	-	-	-	-
Jumlah	12,220	13,889	9,262	35,371

Sumber : Badan Keluarga Berencana dan Pemberdayaan Perempuan

**Tabel 4.3.1 Jumlah Sarana Peribadatan
di Kecamatan Bekasi Selatan Tahun 2010**

Kelurahan	Mesjid	Langgar / Mushola	Gereja	Pura	Vihara
(1)	(2)	(3)	(4)	(5)	(6)
Jaka Mulya	13	26	1	0	0
Jaka Setia	18	12	7	0	0
Pekayon Jaya	24	21	2	0	0
Marga Jaya	7	26	2	0	0
Kayuringin Jaya	24	14	9	0	0
Jumlah	86	99	21	0	0

Sumber : Registrasi /Profil Kelurahan /KUA Kecamatan Bekasi Selatan

**Tabel 4.3.2 Jumlah Penduduk Menurut Agama Yang Dianut
di Kecamatan Bekasi Selatan Tahun 2010**

Kelurahan	Islam	Kristen	Katolik	Hindu	Budha	Konghucu
(1)	(2)	(3)	(4)	(5)	(6)	(7)
Jaka Mulya	31,550	1,357	678	251	89	0
Jaka Setia	28,779	7,413	3,559	238	693	10
Pekayon Jaya	40,997	6,539	5,991	2,724	1,090	0
Marga Jaya	14,202	642	672	110	165	0
Kayuringin Jaya	50,944	2,952	2,779	579	637	0
Jumlah	166,472	18,903	13,679	3,902	2,674	10

Sumber : Kecamatan Bekasi Selatan

**Tabel 4.3.3 Jumlah Nikah, Talak, Cerai, dan Rujuk
di Kecamatan Bekasi Selatan Tahun 2010**

Rincian	Banyaknya
(1)	(2)
Nikah	0
Cerai Talak	78
Cerai Gugat	104
Lain-lain	26

Sumber : Pengadilan Agama Kota Bekasi

**Tabel 4.3.4 Jumlah Gangguan Kamtibmas Menurut Jenisnya
di Kecamatan Bekasi Selatan Tahun 2010**

No.	Jenis Kejadian-Pasal	Tahun 2009	Tahun 2010
(1)	(2)	(3)	(4)
1	Pencurian-362	43	26
2	Curanmor R4-362 R4	8	6
3	Penipuan R2-378 R2	12	6
4	Penggelapan R4-372 R4	10	3
5	Pemerasan & ancaman-368	3	4
6	Perbuatan tdk menyenangkan dan membawa senjata tajam-335 & 12/51	1	3
7	Penganiayaan-351	7	6
8	Perjudian-303	6	6
9	Penemuan mayat--	2	1
10	Kebakaran	1	5

Sumber : Kecamatan Bekasi Selatan

**Tabel 4.3.5 Jumlah Penyalahgunaan Narkoba dan Minuman Keras
di Kecamatan Bekasi Selatan Tahun 2010**

Kelurahan	Jenis Kejadian				
	Shabu-shabu	Heroin	Ganja	Ekstasi	Minuman Keras
(1)	(2)	(3)	(4)	(5)	(6)
Jaka Mulya	0	0	0	0	0
Jaka Setia	0	0	0	0	0
Pekayon Jaya	0	0	0	5	0
Marga Jaya	0	0	0	2	4
Kayuringin Jaya	0	0	0	0	0
Jumlah	0	0	0	7	4

Sumber : Kecamatan Bekasi Selatan

Bab V Pertanian dan Peternakan

**Tabel 5.1 Keadaan Potensi Lahan Usaha Tani
di Kecamatan Bekasi Selatan Tahun 2010**

Kelurahan	Sawah (Ha)		Darat (Ha)		
	Teknis (Ha)	Tadah Hujan (Ha)	Pekarangan	Kebun	Lainnya
(1)	(2)	(3)	(4)	(5)	(6)
Jaka Mulya	0	0	-	-	-
Jaka Setia	0	0	-	-	-
Pekayon Jaya	0	0	-	-	-
Marga Jaya	0	0	-	-	-
Kayuringin Jaya	0	0	-	-	-
Jumlah	0	0	1,026	471	1,597

Sumber : Dinas Perekonomian Rakyat Kota Bekasi

Catatan (-) : Data Tidak Tersedia

**Tabel 5.2 Luas Tanam, Hasil Per-Hektar dan Produksi Palawija
di Kecamatan Bekasi Selatan Tahun 2010**

No	Komoditas	Luas Panen (Ha)	Hasil Per Hektar (Kuintal/Ha)	Produksi (Ton)
(1)	(2)	(3)	(4)	(5)
1.	Kedelai	-	-	-
2.	Jagung	2,00	34,98	69,96
3.	Kacang Tanah	-	-	-
4.	Ubi Kayu	1,00	101,10	10,11
5.	Ubi Jalar	3,00	95,10	28,53
6.	Padi Gogo	-	-	-

Sumber : Dinas Perekonomian Rakyat Kota Bekasi

**Tabel 5.3 Luas Tanam, Hasil Per-Hektar dan Produksi Sayur-sayuran
di Kecamatan Bekasi Selatan Tahun 2010**

No	Komoditas	Luas Panen (Ha)	Hasil Per Hektar (Ton/Ha)	Produksi (Ton)
(1)	(2)	(3)	(4)	(5)
1.	Mentimun	-	-	-
2.	Kacang Panjang	-	-	-
3.	Terung	-	-	-
4.	Cabe	-	-	-
5.	Petsai Sawi	17,00	-	103,70
6.	Bayam	-	-	-
7.	Kangkung	-	-	-
8.	Lainnya	-	-	-

Sumber : Dinas Perekonomian Rakyat Kota Bekasi

Tabel 5.4 Luas Tanam, Hasil Per-Hektar dan Produksi Perkebunan Rakyat di Kecamatan Bekasi Selatan Tahun 2010

No	Komoditas	Luas Panen (Pohon/Ha)	Hasil Per Hektar (Kuintal/Ha)	Produksi (Ton)
(1)	(2)	(3)	(4)	(5)
1.	Kelapa	-	-	-
2.	Melinjo	-	-	-
3.	Sereh	-	-	-
4.	Lengkuas	-	-	-
5.	Jahe	-	-	-
6.	Kunyit	-	-	-
7.	Kencur	-	-	-
8.	Lainnya	-	-	-

Sumber : Dinas Perekonomian Rakyat Kota Bekasi

Catatan (-) : Data Tidak Tersedia

**Tabel 5.5 Luas Tanam, Hasil Per-Hektar dan Produksi Buah-buahan
di Kecamatan Bekasi Selatan Tahun 2010**

No	Komoditas	Luas Tanam (Ha)	Hasil Per Hektar (Ton/Ha)	Produksi (Ton)
(1)	(2)	(3)	(4)	(5)
1.	Kecapi	-	-	-
2.	Pepaya	-	-	380,87
3.	Pisang	-	-	172,79
4.	Nangka	-	-	-
5.	Rambutan	-	-	-
6.	Durian	-	-	113,67
7.	Dukuh	-	-	-
8.	Mangga	-	-	680,52

Sumber : Dinas Perekonomian Rakyat Kota Bekasi

**Tabel 5.6 Banyaknya Alat-alat Pertanian
di Kecamatan Bekasi Selatan Tahun 2010**

Kelurahan	Traktor	Pompa Air	Emposan Tikus	Sprayer
(1)	(2)	(3)	(4)	(5)
Jaka Mulya	-	-	-	-
Jaka Setia	-	-	-	-
Pekayon Jaya	-	-	-	-
Marga Jaya	-	-	-	-
Kayuringin Jaya	-	-	-	-
Jumlah	0	0	0	0
2010	0	0	0	0

Sumber : KCD Pertanian Kecamatan Bekasi Selatan/Dinas Perekonomian Rakyat Kota Bekasi

Catatan (-) : Data Tidak Tersedia

**Tabel 5.7 Keadaan Populasi Ternak Unggas
di Kecamatan Bekasi Selatan Tahun 2010**

Kelurahan	Ayam Buras (Ekor)	Ayam Ras (Ekor)	Itik (Ekor)	Angsa (Ekor)	Nilu (Ekor)	Kelinci (Ekor)	Puyuh (Ekor)
(1)	(2)	(3)	(4)	(5)	(6)	(7)	(8)
Jaka Mulya	-	-	-	-	-	-	-
Jaka Setia	-	-	-	-	-	-	-
Pekayon Jaya	-	-	-	-	-	-	-
Marga Jaya	-	-	-	-	-	-	-
Kayuringin Jaya	-	-	-	-	-	-	-
Jumlah	0	0	0	0	0	0	0
2010							

Sumber : Dispera Kota Bekasi

Catatan (-) : Data Tidak Tersedia

**Tabel 5.8 Keadaan Populasi Ternak Kecil
di Kecamatan Bekasi Selatan Tahun 2010**

Kelurahan	Kambing	Domba	Anjing	Lain-lain
(1)	(2)	(3)	(4)	(5)
Jaka Mulya	-	-	-	-
Jaka Setia	-	-	-	-
Pekayon Jaya	-	-	-	-
Marga Jaya	-	-	-	-
Kayuringin Jaya	-	-	-	-
Jumlah	0	0	0	0

Sumber : Dispera Kota Bekasi

Catatan (-) : Data Tidak Tersedia

**Tabel 5.9 Keadaan Populasi Ternak Besar
di Kecamatan Bekasi Selatan Tahun 2010**

Kelurahan	Sapi	Kerbau	Kuda	Lain-lain
(1)	(2)	(3)	(4)	(5)
Jaka Mulya	-	-	-	-
Jaka Setia	-	-	-	-
Pekayon Jaya	-	-	-	-
Marga Jaya	-	-	-	-
Kayuringin Jaya	-	-	-	-
Jumlah	0	0	0	0

Sumber : Dispera Kota Bekasi

Catatan (-) : Data Tidak Tersedia

Bab VI Industri dan IMB

Tabel 6.1.1 Jumlah Industri Besar Sedang dan Tenaga Kerja Dirinci Menurut Kelompok Industri di Kecamatan Bekasi Selatan Tahun 2010

Kode	Kelompok Industri	Jumlah	Tenaga Kerja
(1)	(2)	(3)	(4)
1	Industri makanan dan minuman	1	-
2	Industri pakaian jadi	0	-
3	Industri tekstil kulit, barang dari kulit dan alas kaki	1	-
4	Industri kayu, barang-barang dari kayu (tidak termasuk furniture) dan barang-barang anyaman dari rotan, bambu dan sejenisnya	0	-
5	Industri kertas, barang dari kertas dan sejenisnya	0	-
6	Industri penerbitan, pencetakan dan reproduksi media rekaman	0	-
7	Industri kimia dan barang-barang dari bahan kimia	0	-
8	Industri barang dari karet dan barang dari plastik	1	-
9	Industri logam dasar/las	0	-
10	Industri barang dari logam kecuali mesin dan peralatannya	1	-
11	Industri mesin dan peralatannya	0	-
12	Industri mesin dan peralatan kantor, akuntansi dan pengolahan data	0	-
13	Industri mesin lainnya dan perlengkapannya	0	-
14	Industri radio, televisi dan peralatan komunikasi serta perlengkapannya	0	-
15	Industri kendaraan bermotor	0	-
16	Industri alat angkutan selain kendaraan bermotor roda empat atau lebih	0	-
17	Industri furniture dan industri pengolahan lainnya	0	-
18	Daur ulang	0	-
Jumlah		4	0

Sumber : Potensi Desa BPS

Catatan (-) : Data Tidak Tersedia

Tabel 6.1.2 Jumlah IMB yang dikeluarkan per Bulan dan Jenis Bangunan di Kecamatan Bekasi Selatan Tahun 2010

Bulan	Jenis Bangunan					Jumlah
	Rumah Tinggal	Ruko/Toko/Swalayan/Pasar	Sarana Sosial		Lainnya	
			Sekolah	Tempat Ibadah		
(1)	(2)	(3)	(4)	(5)	(6)	(7)
Januari	-	-	-	-	-	33
Februari	-	-	-	-	-	57
Maret	-	-	-	-	-	40
April	-	-	-	-	-	40
Mei	-	-	-	-	-	63
Juni	-	-	-	-	-	42
Juli	-	-	-	-	-	68
Agustus	-	-	-	-	-	49
September	-	-	-	-	-	28
Oktober	-	-	-	-	-	86
November	-	-	-	-	-	36
Desember	-	-	-	-	-	68
Jumlah	459	77	0	17	57	610

Sumber : Dinas Tata Ruang dan Pemukiman Kota Bekasi

**Tabel 6.2 Jumlah Pelanggan Listrik
di Kecamatan Bekasi Selatan Tahun 2010**

Kelurahan	Rumah Tangga	Non Rumah Tangga	Jumlah
(1)	(2)	(3)	(4)
Jaka Mulya	8,032	-	8,032
Jaka Setia	7,814	-	7,814
Pekayon Jaya	13,469	-	13,469
Marga Jaya	4,497	-	4,497
Kayuringin Jaya	14,837	-	14,837
Jumlah	48,649	0	48,649
2010	-	-	-

Sumber : Potensi Desa BPS Kota Bekasi

Catatan (-) : Data Tidak Tersedia

Bab VII Tempat Pemasaran dan Harga

Tabel 7.1 Jumlah Tempat Pemasaran
di Kecamatan Bekasi Selatan Tahun 2010

Kelurahan	Pasar Tradisional	Pasar Swalayan/Mall	Warung	Toko/Swalayan	Jumlah
(1)	(2)	(3)	(4)	(5)	(6)
Jaka Mulya	1	3	28	50	82
Jaka Setia	0	0	65	226	291
Pekayon Jaya	0	3	98	328	429
Marga Jaya	0	2	31	52	85
Kayuringin Jaya	1	1	114	500	616
Jumlah	2	9	336	1156	1503

Sumber : Potensi Desa BPS Kota Bekasi

**Tabel 7.2 Rata-rata Harga Sembilan Bahan Pokok
di Kecamatan Bekasi Selatan Tahun 2010**

Bulan	Beras (Kg)	Ikan Asin (Kg)	Minyak Goreng (Liter)	Gula Pasir (Kg)	Tekstil (Meter)
(1)	(2)	(3)	(4)	(5)	(6)
Januari	6800	30000	9000	11500	30000
Februari	7000	30000	9000	12000	30000
Maret	6900	30000	9500	12000	30000
April	6900	30000	9000	11000	30000
Mei	7000	30000	9000	11000	30000
Juni	7000	30000	9000	11000	30000
Juli	7000	30000	9000	11000	30000
Agustus	7500	30000	9000	11000	30000
September	7200	30000	10000	11000	30000
Oktober	7500	30000	10000	11000	30000
November	7500	30000	10000	11000	30000
Desember	7500	30000	11000	11000	30000

Sumber : BPS Kota Bekasi

**Tabel 7.3 Rata-rata Harga Sembilan Bahan Pokok
di Kecamatan Bekasi Selatan Tahun 2010**

Bulan	Garam (100 gr)	Gas LPG (3 Kg)	Sabun Cuci (500 gr)	Terigu (Kg)	Telur (Kg)
(1)	(2)	(3)	(4)	(5)	(6)
Januari	500	14,000	2,000	7,000	12,500
Februari	500	14,000	2,000	7,000	12,000
Maret	500	14,000	2,000	7,000	13,000
April	500	14,000	2,000	7,000	13,500
Mei	500	14,000	2,000	7,000	12,500
Juni	500	14,000	2,000	7,000	14,000
Juli	500	14,000	2,000	7,000	15,000
Agustus	500	14,000	2,000	7,000	14,000
September	500	14,000	2,000	7,000	15,000
Oktober	500	14,000	2,000	7,500	15,000
November	500	14,000	2,000	7,500	15,000
Desember	500	14,000	2,000	7,500	15,000

Sumber : BPS Kota Bekasi

Bab IX Lembaga Keuangan Dan Pajak

**Tabel 8.1 Jumlah Bank dan Koperasi
di Kecamatan Bekasi Selatan Tahun 2010**

Kelurahan	BPR	Bank Umum			Koperasi	Jumlah
		(Cabang/Pembantu/Kas)				
		Pemerintah	Swasta	Sya'riah		
(1)	(2)	(3)	(4)	(5)	(6)	(7)
Jaka Mulya	0	0	0	0	5	5
Jaka Setia	0	0	2	0	1	3
Pekayon Jaya	0	2	5	0	3	10
Marga Jaya	0	3	9	2	8	22
Kayuringin Jaya	1	3	6	1	2	13
Jumlah	1	8	22	3	19	53

Sumber : Potensi Desa BPS Kota Bekasi

**Tabel 8.2 Target dan Realisasi Pajak dan Retribusi Perizinan
di Kecamatan Bekasi Selatan Tahun 2010**

No	Jenis Pungutan	Target (Rupiah)	Realisasi (Rupiah)	Persentase %
1.	Pajak Reklame	17,875,000	25,300,522	141,54
2.	Reklame IMB	12,591,270	19,414,267	15,42
3.	Retribusi Izin Gangguan/Keamanan	29,855,000	1,315,700	4,41
4.	Pajak Lain-lain	0	0	0
	Jumlah	60,321,270	46,030,489	0

Sumber : Kecamatan Bekasi Selatan

**Tabel 8.3 Jumlah Wajib Pajak dan Wajib Pajak Terbayar
di Kecamatan Bekasi Selatan Tahun 2010**

Kelurahan	Wajib Pajak (SPPT)	Wajib Pajak Terbayar*	Persentase %
(1)	(2)	(6)	(7)
Jaka Mulya	7,574	6.977	92,11
Jaka Setia	8,691	7.382	84,93
Pekayon Jaya	12,139	10.251	84,44
Marga Jaya	1,790	1.894	105,81
Kayuringin Jaya	10,707	9.526	88,44
Jumlah	40,901	36.03	

Sumber : Kecamatan Bekasi Selatan